

CATÁLOGO BIOGRÁFICO DOS SENADORES BRASILEIROS

1826 a 1986

PROJETO DE BIOGRAFIAS DOS SENADORES
DO IMPÉRIO E DA REPÚBLICA
VOLUME IV



Quadro de Zevallos
Biblioteca do Senado Federal

Palácio do Conde dos Arcos
1826 a 1924

Palácio Monroe
1925 a 1960

Palácio do Congresso
Desde 1960 em Brasília

BRASÍLIA - 1986

**CATÁLOGO BIOGRÁFICO DOS
SENADORES BRASILEIROS,
DE 1826 a 1986**

Projeto de Biografia dos Senadores do Império e da República

**CATÁLOGO BIOGRÁFICO DOS
SENADORES BRASILEIROS,
DE 1826 A 1986**

VOL. IV

*Concepção, Coordenação, Organização e Editoração:
Leonardo Leite Neto*

Brasília, 1986

**PROJETO DE BIOGRAFIA DOS SENADORES
DO IMPÉRIO E DA REPÚBLICA**

Concepção e Coordenação Geral: Leonardo Leite Neto

Coordenação de Equipes: Fábio Vieira Bruno

Renato Sérgio de Assunção Faria

Washington Luiz Pereira de Sousa Neto

Analista de Sistemas: Affonso Celso de Holanda Cavalcanti Junior

Evandro Mauad Botelho

Pesquisadores: Antonio Ostrovisk

Evani Sucupira Leite

Felipe Queiroz Carvalho

Flaviano Lopes da Silva

José Carlos Vidal

Marcio Antonio Vieira

Maria Biatriz de Matos Fiuza

Maria Silvia de Albuquerque Maranhão Pereira de Sousa

Regina Mendonça Ratto

Rodrigo Sobral Rollemberg

Soraia Mohamad El Majzoub

Suely Belota Tapajós

Suzana Vieira da Cruz Monteiro

Virgínia Scott Hirson

Zenaide Scott Hirson

Revisores: Ary Leonardo Viana

David Gueiros Vieira

Elias Mota

Fábio Vieira Bruno

Mario Teles

Estevão Chaves de Resende Martins

Revisão de Originais: Florian Madruga

Implantação de Dados em Computador: Erika Amado Freire

Heitor Ledur

Regina Lúcia Mendonça Ratto

Colaboração Universitária — Convênio com o CNPq

Professor Pesquisador ou Orientador de Pesquisa:

Marly Geralda Teixeira

Moacyr Medeiros de Santana

José Silvério Leite Fontes

José Geraldo de Albuquerque

Magnus Gadelha Fernandes

Vera Alice Cardoso Silva

Valdelice Carneiro Leão

Helga G. Bezerra

Holien G. Bezerra

Cecília Westphalen

Estagiário:

Clarisse de F. N. Serafim

Lucia Maria de A. Goes

Maria de Fátima C. dos Santos

João Mascarenhas de Andrade

José Salvador de Moura

Adir Luiz Ferreira

Ana Helena V. Pailo

Cláudia L. C. de Melo

Claride Maria Fleury Rangel

Claudia V. S. Ferreira

Paulo de T. Aquarone

Vitória R. Silva

Universidade

UFBA

UFBA

UFBA

UFAL

UFS

UFS

UFRN

UFRN

UFMG

UFCE

UFRS

UFRS

UFRS

PUC-SP

PUC-SP

PUC-SP

PUC-SP

UFPR

Colaboração Especial: Aurélio Vander Bastos, Ana Marta Rodrigues Bastos e Luiz Henrique Dias
Tavares, Edillence Jovelina Lima Passos

Centro Gráfico do Senado Federal

Diretor-Executivo: José Lucena Dantas

Capa: Lopes

Centro de Processamento de Dados do Senado Federal

Diretor-Executivo: Rui Janiques

Análise e Programação de Computador: Affonso Cejso de Holanda Cavalcanti Junior

Gabinete do Presidente do Senado Federal

Concepção, Coordenação, Organização e Editoração: Leonardo Leite Neto

Obs.: Foram aqui relacionados, sem ordem de precedência, as pessoas que, em qualquer etapa do projeto, tenham participado de seu desenvolvimento. É provável que alguém, por falha de memória do projeto, tenha deixado de ser relacionado, ficando a correção do crédito para a próxima edição melhorada.

Brasil. Congresso. Senado Federal. Projeto de Biografia dos Senadores do Império e da República.

Catálogo biográfico dos Senadores brasileiros, de 1826 a 1986 / concepção, coordenação, organização e editoração : Leonardo Leite Neto. — Brasília : Senado Federal, Centro Gráfico, 1986.

4 v. il.

1. Senador brasileiro. 2. Brasil. Congresso. Senado Federal — História. I. Leite Neto, Leonardo. II. Título.

CDD 923.281

SUMÁRIO

1 — Apresentação (v. 1, v. 2, v. 3, v. 4)	XI
2 — Nota da Coordenação (v. 1, v. 2, v. 3, v. 4)	XIII
3 — Algumas características do Senado do Império e do Senado da República (v. 1, v. 2, v. 3, v. 4)	XXI
4 — Breve História do Senado (v. 1)	XXIII
5 — Senadores do Império e alguns da República que foram maçons	LI
6 — Relação de partidos políticos	LXIII
7 — Sínteses Biográficas dos Senadores	
Aarão Steinbruch a Dirceu Mendes Arcoverde v. 1 (pp 1 a 648)	
Domicio Gondim Barreto a João Lustosa da Cunha Paranaguá v. 2 (pp 649 a 1308)	
João Mangabeira a Manoel Caetano de Almeida e Albuquerque v. 3 (pp 1309 a 1966)	
Manuel Clementino do Monte a Zacharias de Góes e Vasconcellos v. 4 (pp 1967 a 2629)	
8 — Índices (v. 1, v. 2, v. 3, v. 4)	
Alfabético	ii
Alfabético por Estado	xxvi
Alfabético por Período Histórico e Estado	xlvii
Onomástico	lxxiv
9 — Relação nominal, por Estado, dos Senadores Constituintes de 1987, com as respectivas fotografias. (v. 1, v. 2, v. 3, v. 4)	CCXXV

APRESENTAÇÃO

O Gabinete da Presidência do Senado, através de sua Coordenação de Publicações Especiais, patrocina a publicação do presente trabalho, concebido, coordenado, organizado e editorado por Leonardo Leite, Assessor Legislativo da Casa, que desde 1980, se propôs a desenvolver um cadastro de todos os Senadores brasileiros, desde a fundação do Senado nos tempos imperiais, isto é, a partir da Constituição de 1824.

Com esta iniciativa resgata-se uma parcela importante da memória desta instituição, sistematizando-se em mais um banco de dados informações importantes e indispensáveis para os estudos e as pesquisas concernentes à atividade legislativa e à atuação parlamentar de seus membros, muitos dos quais estiveram, também, envolvidos em fatos e episódios importantes de nossa história.

A publicação deste catálogo, em quatro volumes, compreende quase 1.000 personalidades que passaram, como titulares, pelos quadros da representação política no Senado, e aqui, nos anais da Casa, deixaram a marca de sua contribuição e inteligência, bem como o testemunho dos fatos e momentos da vida nacional de que participaram.

Como diz o próprio coordenador do trabalho, pretende-se um constante aperfeiçoamento e avaliação de consistência das informações, ora publicadas para validação e coleta de subsídios, inclusive retratos e ilustrações que faltam a cerca de dez por cento das personalidades biografadas.

A Presidência do Senado agradece, em nome da instituição e em nome de seus antecessores que prestigiaram o projeto, a todos os colaboradores que participaram ou contribuíram para a conclusão desta etapa, que envolveu professores e estagiários de História de algumas Universidades brasileiras, no âmbito do convênio celebrado com o CNPq. Teve ainda a participação de pesquisadores, revisores e técnicos dedicados, entre estes alguns servidores da Casa, que, voluntariamente, nas horas vagas, deram sua contribuição.

Além do catálogo, ora publicado, os terminais do PRODASEN, instalados nas dependências do Congresso Nacional, nos Ministérios e várias Assembléias Legislativas colocam à disposição do público usuário as informações e as alternativas de processamento de pesquisas neste banco de dados.

Senador **José Fragelli**
Presidente

NOTA DA COORDENAÇÃO

Esta é uma publicação preliminar do Projeto de Biografia dos Senadores Brasileiros, iniciado em 1980, e do qual resultou o Banco de Dados BSEN, atualmente disseminado entre os usuários autorizados pelo Centro de Processamento de Dados do Senado Federal. — PRODASEN.

O presente trabalho compreende um conjunto de 913 sínteses biográficas dos Senadores brasileiros, desde a fundação do Senado no Império até a Legislatura que se encerra em 31 de janeiro de 1987.

As informações constantes do banco de dados inclui, entre outros, o nome completo do Senador, o nome parlamentar quando houver, o Estado de representação, período histórico, mandatos eletivos e similares, partidos políticos a que pertenceu, cargos públicos e outros dados, informações pessoais como nascimento, falecimento, religião e instrução, escolas que freqüentou, profissões exercidas e atividade principal, informações familiares e parentesco político, obras publicadas pelo Senador e referências bibliográficas constantes de livros publicados por autores diversos e a indicação da fonte da ilustração ou retrato do biografado.

Os dados implantados são bastante resumidos, mas de grande utilidade para quem pretenda uma pista para estudar em maior profundidade a vida e a atuação parlamentar de qualquer Senador.

O critério adotado para seleção das personalidades incluídas neste catálogo ou cadastro, foi o da titularidade, isto é, do Senador titular do mandato. Salvo caso de erro eventual, só foram incluídos os suplentes que assumiram em definitivo o mandato do titular.

A composição gráfica, o corpo de letra, a diagramação, paginação, etc., foram todas elaboradas por computador, razão por que foge um pouco da programação convencional, mas oferece a vantagem de se poder fazer, com brevidade, se necessário, uma nova edição melhorada e mais atualizada a partir das críticas, sugestões e propostas de dados complementares ou de correção que nos sejam encaminhadas. No final do último volume constam formulários com endereço e telefone para a remessa de subsídios visando o aperfeiçoamento dos dados.

Este trabalho teve a colaboração, às vezes voluntária e gratuita, de servidores da Casa, do CEGRAF e do PRODASEN, bem como de pessoal contratado por serviços prestados e de estagiários das universidades em diversos Estados, através de convênio

com o CNPq. Considerando que diversos pesquisadores, revisores e estudantes universitários estiveram envolvidos, não simultaneamente, ao longo deste período em que desenvolvemos o trabalho, ainda não definitivo, é provável a ocorrência, aqui e ali, de algum erro ou conflito de informações.

A grande vantagem deste banco de dados é que permite não apenas a publicação de catálogos ou separatas, mas, principalmente, a constante atualização e correção, a pesquisa, cruzamento, seleção e organização de dados conforme o interesse do estudioso, diretamente no terminal de computador. Os quadros estatísticos, anexos a esta nota, e elaborados a partir de pesquisa em terminal, dão uma idéia dos subsídios.

Vale ressaltar que a realização desta tarefa, dentro dos objetivos de recuperação e preservação da memória do Senado, esteve diretamente sob a direção da Coordenação de Publicações Especiais do Gabinete do Presidente do Senado, e contou com o apoio indispensável dos Presidentes da Casa, Luiz Viana, Jarbas Passarinho, Nilo Coelho, Moacyr Dalla e José Fragelli. A demora em se chegar a esta fase do projeto se deveu, principalmente, à carência de pessoal e à própria morosidade de todo trabalho minucioso de pesquisa, preparação de originais e correções necessárias. Houve, também, ao longo do tempo até agora decorrido, desde o início dos trabalhos, alguns períodos de paralisação e interrupção, por motivos diversos, inclusive de sobrecarga nas atividades da Coordenação.

Tivemos a colaboração da Diretoria-Geral e de todos os órgãos da Casa, em especial da Biblioteca do Senado, que alojou o pessoal do projeto durante toda a fase de pesquisa, a Subsecretaria de Arquivo, a Subsecretaria de Análise, a Subsecretaria de Pessoal e o Serviço de Microfilmagem da Secretaria de Informações que permitiram o acesso aos seus registros e a utilização de suas instalações.

A Biblioteca Nacional, por intermédio de Esther Bertolleti, também prestou valiosa ajuda, na parte de complementação da pesquisa de retratos ou ilustrações dos Senadores não encontrados na bibliografia pesquisada em Brasília. Mesmo assim ainda ficou uma margem de dez por cento do conjunto de biografados sem retrato, razão por que incluímos uma criação artística padrão, para compor as páginas que ficariam sem qualquer ilustração, pretendendo-se com isto suprir esta carência futuramente, quando, após a divulgação deste catálogo, começarmos a receber os subsídios esperados.

Consta desta publicação, além de índices bem organizados, alfabéticos e onomásticos, uma breve história do Senado escrita por Vamireh Chacon, incluída no primeiro volume.

Vale aqui destacar, entre os colaboradores, a participação e o apoio valioso que o projeto recebeu do Diretor-Geral do Senado, Dr. Lourival Zagonel dos Santos, da Diretora da Biblioteca, Pérola Raulino, da Diretora do Pessoal, na época Maria Rondon Ribeiro Saraiva, e da atual, Paula Cunha Canto de Miranda, do então Presidente do

CNPq, Linaldo Cavalcanti de Albuquerque, do Diretor do PRODASEN, Rui Janiques, do Diretor do CEGRAF, José Lucena Dantas e demais auxiliares dos órgãos citados.

A realização desta tarefa, desenvolvida espontaneamente, e não prevista no elenco de nossas obrigações funcionais, só foi possível devido à ampla receptividade e colaboração que tivemos de pessoas sensíveis e interessadas, o que permitiu, desta forma, recuperar para a memória da Casa o cadastro mais organizado, completo e atualizado, atualmente disponível, dos membros do Senado desde a sua fundação até os nossos dias.

Devido à extensão da pesquisa e a complexidade da obra, pedimos a compreensão dos críticos para as possíveis imperfeições ou mesmo erro de informação que venham a ser encontrados. Os dados serão constantemente revistos e atualizados em terminal de computador exclusivamente por pessoal credenciado junto ao setor específico do Senado que ficar encarregado de administrar o acervo do projeto e do Banco de Dados visando, também, uma futura edição melhorada.

Leonardo Leite Neto
Coordenador de Publicações Especiais do Gabinete
do Presidente do Senado Federal

**ESTATÍSTICA DE DADOS BIOGRÁFICOS
REGISTRADOS NO BANCO DE DADOS "BSEN"**

Especificações	Império	República	Total
Nível Educacional Universitário	172	425	597
Exerceram somente um mandato senatorial	257	78	335
Exerceram somente dois mandatos eletivos	1	110	112
Exerceram três ou mais mandatos eletivos	0	334	334
Exerceram cargo de Secretário de Estado ou equivalente	21	158	179
Exerceram cargo de Governador de Estado	0	189	189
Exerceram cargo de Presidente de Província	103	0	103
Exerceram cargo de Ministro de Estado ou equivalente	136	134	270
Foram Deputados — Provincial ou Estadual	88	221	309
Foram Deputados — Geral ou Federal	162	350	512
Foram punidos, presos, exilados, cassados, etc.	8	42	50
Sofreram atentados, fatais ou não	1	6	7
Foram filhos de família preeminente	198	340	538
Tinham grande fortuna pessoal	175	237	412
Foram professores, tendo outra atividade	40	180	220
Foram advogados militantes	29	159	188
Foram militares	26	61	87
Exerceram atividades jornalísticas	44	182	226
Foram declarados Maçons	35		35

Os mais novos quando tomaram posse.

Império José Martiniano de Alencar
..... (38 anos)

República Vicente Machado da Silva Lima
..... (34 anos)

Os mais velhos quando tomaram posse.

Império Antônio Carlos Ribeiro de Andra-
da Machado e Silva (72 anos)

República	Cristiano Benedito Ottoni
Os que faleceram mais jovens. (81 anos)
Império	Florêncio Carlos de Abreu e Silva
 (42 anos)
República	Theodoro Alves Pacheco
 (40 anos)
Os que faleceram com idade mais avançada.	
Império	João Lins Vieira Cansação de Si- nimbu
 (96 anos)
República	Manuel do Nascimento Fernan- des Távora
 (96 anos)
Vida média dos Senadores brasileiros.	
Império (68 anos)
República (69 anos)
O que exerceu maior número de mandatos em cargos públicos no Império	Julio Bueno Brandão
 (17 em 47 anos)

Obs: Resultados obtidos a partir da versão preliminar, ora em revisão, do Banco de Dados "BSEN".

SENADORES BRASILEIROS
DISTRIBUIÇÃO POR UNIDADES FEDERATIVAS

Reg.	Unidade federativa	Quantidades		
		Império	República	Total
NORTE	AC — Acre	—	7	7
	AM — Amazonas	3	35	38
	PA — Pará	6	30	36
	RO — Rondônia		3	3
	Totais	9	75	84
NORDESTE	AL — Alagoas	6	35	41
	BA — Bahia	29	32	61
	CE — Ceará	17	34	51
	MA — Maranhão	17	29	46
	PB — Paraíba	9	29	38
	PE — Pernambuco	24	37	61
	PI — Piauí	3	32	35
	RN — Rio Grande do Norte	6	33	39
SE — Sergipe	6	30	36	
Totais	117	291	408	
CENTRO OESTE	GO — Goiás	4	32	36
	MS — Mato Grosso do Sul	—	4	4
	MT — Mato Grosso	5	22	27
Totais	9	58	67	
SUDESTE	ES — Espírito Santo	10	27	37
	MG — Minas Gerais	49	35	84
	RJ — Rio de Janeiro	30	39	69
	SP — São Paulo	15	33	48
Totais	104	134	238	
SUL	PR — Paraná	5	38	43
	RS — Rio Grande do Sul	10	32	42
	SC — Santa Catarina	3	30	33
Totais	18	100	118	
DF — Distrito Federal			24	24
Não Identificados				
Totais Gerais		257	682	939

Obs.: A divergência entre o número de senadores biografados (913) e o total deste quadro (939) deve-se ao fato de que alguns do Império foram senadores na Primeira República

ALGUMAS CARACTERÍSTICAS DO SENADO DO IMPÉRIO E DO SENADO DA REPÚBLICA

O Senado do Império

Foi a Constituição de 1824 que instituiu o Senado ao definir o Poder Legislativo, delegado à Assembléa Geral, com a sanção do Imperador.

"Art. 14. A Assembléa Geral compõe-se de duas Câmaras: a Câmara de Deputados e a Câmara de Senadores."

As Legislaturas tinham duração de quatro anos e cada sessão anual quatro meses.

Estabelecia aquela Constituição que os membros do Senado eram vitalícios, e, para serem eleitos, os Senadores deveriam ter uma renda de oitocentos mil réis, ser católico, apostólico e romano, ter mais de 40 anos, ser pessoa de notório saber, ter virtudes e, de preferência, prestado serviços relevantes à Pátria.

Os nomes sufragados nas eleições provinciais eram submetidos em lista tríplice ao Imperador, que os escolhia.

O tratamento não era o de "Excelentíssimos Senhores Senadores", mas sim o de "Augustos e Digníssimos Senhores Representantes da Nação".

Na primeira sessão preparatória de 29-4-1826 os primeiros Senadores ensaiaram o seguinte juramento: "Juro aos Santos Evangelhos cumprir fielmente as obrigações de Senador; manter a Religião Católica, Apostólica Romana, a integridade do Império; observar sua constituição política; ser leal ao Imperador; e promover o bem-estar geral da Nação."

O primeiro Senado era composto de 50 membros.

Os Senados da República

A Constituição de 1891 extinguiu o Senado vitalício e fixou o número de Senadores em 2 por Estado, eleitos em sufrágio direto, com mandato de 9 anos. Assim funcionou até 1930, quando a revolução dos "tenentes" o dissolveu.

Reinstituído em 1934, funcionou o Senado por dois anos, sem prerrogativas ou funções legislativas, sendo extinto, novamente, em 1937, com o Estado Novo de Getúlio Vargas.

Somente a partir de 1946 o Senado adquiriu suas atuais características, 3 representantes por Estado, com mandatos de 8 anos, adquiridos por sufrágio universal direto, renovando-se a cada quatro anos, alternativamente, por um ou dois terços de seus membros, que devem ter a idade mínima de 35 anos.

A Constituição de 1977 estabeleceu que um terço dos Senadores seria eleito indiretamente, o que foi revogado pela Emenda Constitucional nº 15, de 1980.

Depois de criada a Assembléia Geral Legislativa, em 1824, as duas Casas que a compunham, Câmara dos Deputados e Câmara de Senadores, resistiram durante cerca de 5 anos para cumprirem o preceito constitucional de se reunirem em sessão conjunta. A razão é que os representantes do Estado consideravam promíscua a reunião com os representantes do povo. Finalmente, no período de 17 a 20 de novembro de 1930, as duas Casas se reuniram, pela primeira vez, em clima de entendimento, para votarem os recursos orçamentários para o exercício de 1831/32.

E nesta ocasião, para serenar os ânimos acirrados dos debates, o Visconde de Cairu contou a primeira anedota no Plenário do Congresso, isto há 156 anos.

Dizia ele que numa das travessias do Atlântico um navio em que viajavam numerosos imigrantes, dois vigários e grande tripulação, foi colhido por terrível tempestade.

O vigário mais moço e medroso entrou em pânico quando desceu do tombadilho assustado ao ver os marinheiros na luta para controlar a embarcação do naufrágio, gritando uns com os outros aos berros e, às vezes, até se xingando e às respectivas genitoras.

Então o jovem vigário gaguejou para o outro mais experiente e espirituoso:

— Estamos perdidos, Padre! A tripulação está se xingando aos berros e dizendo palavras horríveis e indecorosas. Vamos todos morrer!

Ao ouvi-lo, o velho reverendo então falou:

— Não se preocupe, irmão, se eles estão gritando, xingando e trabalhando, ainda há esperanças. O pior seria se eles, a estas alturas, com esta tormenta, estivessem quietos rezando e pedindo aos céus pelas suas almas.

Leonardo Leite Neto



"Deputados Brasileiros nas Cortes Gerais de Lisboa". Quadro de Oscar Pereira da Silva, Museu Paulista, São Paulo (SP).

Entre os 46 deputados que participaram de assembléia das Cortes Gerais Extraordinárias e Constituintes da Nação Portuguesa, com mais de uma centena de lusitanos, estavam os primeiros senadores brasileiros. (Reprodução fotográfica: Enciclopédia Ilustrada do Brasil. Bloch Editores, Rio de Janeiro, 1982. V. 2, p. 505.)



"Abertura do Senado". Ilustração de Robert Walsh. *Notice of Brazil in 1828 and 1829*. (Reprodução fotográfica: *Enciclopédia Ilustrada do Brasil*. Bloch Editores, Rio de Janeiro, 1982. V. 2, p. 506.)



"Coroação de Dom Pedro II". (Estudo a óleo de Araujo Porto Alegre. Original do Museu Histórico Nacional, Rio de Janeiro.) O Senado do Império funcionou, durante 49 dos 64 anos, de 1826 a 1889, sob o reinado de Dom Pedro II. (Reprodução fotográfica: O Senado do Império. Afonso de E. Taunay. Coleção Bernardo Pereira de Vasconcellos. Senado Federal, 1978. V. 9, p. 103.)

SENADORES DO IMPÉRIO E ALGUNS DA REPÚBLICA QUE FORAM MAÇONS

REFERÊNCIA BIBLIOGRÁFICA:

- ASLAN, Nicola. **Pequenas Biografias de Grandes Maçons Brasileiros**. Rio de Janeiro: Editora Maçônica, 1973, pp. (as páginas são indicadas ao lado do nome em cada verbete abaixo).
01. ABRANTES, Miguel Calmon du Pin e Almeida, Visconde e Marquês de (pp. 19-26).
Maçom: sim
Outros dados:
— Eleito Grão-Mestre do Grande Oriente do Brasil em 6 de junho de 1850;
— Negociou com o Visconde (então Barão) do Rio Branco a união do Supremo Conselho para o Brasil e o Grande Oriente (1852).
02. ALBUQUERQUE, Antônio Francisco de Paula Holanda Cavalcanti, Visconde de (pp. 27-29).
Maçom: sim
Outros dados:
— Em substituição a José Bonifácio, foi eleito Grão-Mestre do Grande Oriente do Brasil (3-12-1837);
— Foi duas vezes reeleito Grão-Mestre do Grande Oriente do Brasil, em 1841 e 1847.
03. ANDRADA E SILVA, José Bonifácio de (pp. 34-40).
Maçom: sim
Outros dados:
— Eleito Grão-Mestre do Grande Oriente do Brasil (19 de julho de 1822);
— Convidou o Príncipe D. Pedro para entrar na Maçonaria (17-8-1822) sendo este então eleito Grão-Mestre, por aclamação geral, a 4-10-1822;
— Reinstalado o Grande Oriente, José Bonifácio foi reeleito Grão-Mestre (23-11-1831), e mais duas outras vezes, em 1832 e 1836.

04. ANDRADA MACHADO E SILVA, Dr. Antônio Carlos Ribeiro de (pp. 41-45).

Maçom: sim

Outros dados:

- Foi iniciado na maçonaria quando estudava na Universidade de Coimbra (1773-1797);
- Eleito Grão-Mestre do primeiro Grande Oriente do Brasil, fundado em Salvador na Bahia (1813);
- Como ouvidor em Olinda, PE, fundou a sociedade secreta "Universidade Democrática" (1816);
- Participou da Revolução de 1817, foi preso, julgado na Bahia (1820) teve pena comutada em 1821;
- Reorganizou a sociedade secreta "Nobre Ordem dos Cavaleiros de Santa Cruz", sob a denominação de **Apostolado** (1823);
- Apresentou no **Apostolado** o projeto da Constituição do Império, que foi aprovada e a 5-3-1823, apresentou o mesmo na Assembléia Constituinte do Império;
- É proclamado pelo Supremo Conselho do Grande Oriente do Brasil como Soberano Grande Comendador;
- Em comunicação com Bento Gonçalves (também maçom) pediu que o mesmo acabasse com a Guerra dos Farrapos, no que não foi atendido (1838);
- Foi sepultado com grande pompa maçônica no Mosteiro de São Bento (1845).

05. BARBOSA DE OLIVEIRA (Rui) (pp. 48-54).

Maçom: sim

Outros dados:

- Ainda como estudante na Faculdade de Direito de São Paulo, foi iniciado na **Loja América**, jurisdicionada ao Grande Oriente Unido do Vale dos Beneditinos (1º-7-1869);
- Apresenta à **Loja América** o seguinte projeto, transformado em lei maçônica: a) todas as lojas maçônicas são obrigadas a lutar pela emancipação dos escravos e educação do povo; b) um quinto da receita maçônica deve ser utilizado para alforreamento de crianças escravas; c) a maçonaria se compromete a criar escolas gratuitas de ensino primário para crianças e adultos; d) ninguém mais será aceito na maçonaria sem jurar que libertará todas as suas crianças escravas do sexo feminino; e) todos já iniciados são obrigados a fazer o mesmo sob pena de expulsão da maçonaria;
- Lutou ao lado do Governo na questão dos bispos de Olinda e Belém (1872-1875);
- Na Proclamação da República, redigiu o decreto da separação da Igreja do Estado e outro secularizando os cemitérios pelos quais há muitos anos se debatia a maçonaria (7-1-1890).

06. BOCAIUVA, Quintino (pp. 55-62).

Maçom: sim

Outros dados:

- Iniciado na **Loja América**, jurisdicionada ao Grande Oriente Brasileiro, denominado do Passeio (1861);
- Filiou-se à **Loja Comércio**, do Rio de Janeiro, jurisdicionada ao Grande Oriente do Vale dos Beneditinos, por influência de Joaquim Saldanha Marinho, Grão-Mestre da mesma (1864);
- Foi eleito Venerável da **Loja Segredo**, criada especialmente para lutar pela libertação dos escravos (3-5-1864);
- Ligado ao movimento republicano foi-lhe dada a incumbência de organizar (a 11-11-1889) o futuro Ministério da República a ser chefiado por Deodoro da Fonseca. Todos os escolhidos foram maçons militantes;
- De comum acordo com o Major Solon Ribeiro (maçom) resolve desfechar adiantadamente, para o dia 14, a derrubada da monarquia, que estava marcada para o dia 17 (14-11-1889), mas que, afinal, só ocorre no dia 15;
- Eleito Grão-Mestre Adjunto do Grande Oriente do Brasil (fevereiro de 1897);
- Eleito Grão-Mestre do Grande Oriente do Brasil (fevereiro de 1901);
- A Assembléia Geral Maçônica lhe confere o título único de Grande Benemérito da Ordem (junho de 1901).

07. CAIRU, Bento da Silva Lisboa, 2º Barão de. (pp. 65-66)

Maçom: sim

Outros dados:

- Seu nome aparece como 1º Vigilante de Loja do Grande Oriente do Brasil (1836);
- Eleito 1º Grão-Mestre Adjunto do Grande Oriente do Brasil (1858);
- Reeleito 1º Grão-Mestre Adjunto do Grande Oriente do Brasil (1861);
- Eleito Grão-Mestre do Grande Oriente do Brasil (25-11-1863).

08. CAMPOS SALLES, Manoel Ferraz de. (pp. 69-72).

Maçom: sim

Outros dados:

- Iniciado na maçonaria pela **Loja Independente**, em Campinas (1863);
- Foi escolhido por Quintino Bocaiúva para a Pasta da Justiça do Governo Provisório da República, por ser maçom militante (1889).

09. CARAVELAS, Manoel Alves Branco, 2º Viscondé de. (pp. 73-75).

Maçom: sim

Outros dados:

- Eleito Grão-Mestre do Grande Oriente Brasileiro, denominado do Passeio (25-5-1846), posição que exerceu até 1854.

10. CAXIAS, Luís Alves de Lima e Silva, Duque de. (pp. 79-93).

Maçom: sim

Outros dados:

- Registros maçônicos indicam que teria sido iniciado na maçonaria em 1841 em loja do Rio de Janeiro;
- Assume posição de Soberano Grande Comendador do Supremo Conselho, em rebelião, e forma novo Grande Oriente denominado Grande Oriente Caxias (1847);
- Aprova a união do Supremo Conselho legítimo com o Grande Oriente do Brasil (1849);
- Admitido como "filiando livre" da **Loja 2 de Dezembro**, jurisdicionada ao antigo Grande Oriente Caxias (1851);
- Seu nome figura como membro efetivo do Supremo Conselho do Passeio (1861);
- Pelos grandes serviços prestados à maçonaria, o Grande Oriente do Brasil concedeu a Caxias o título de Grão-Mestre Honorário.

11. CERQUEIRA LEITE, Francisco Glicério de. (pp. 94-98).

Maçom: sim

Outros dados:

- Iniciado na maçonaria na **Loja Independência**, de Campinas, nela ocupando os mais altos cargos (1872);
- Recebe carta de Quintino chamando-o ao Rio de Janeiro para, junto com outros maçons, tomar parte no movimento de derrubada da monarquia (6-11-1889);
- É apresentado aos chefes revolucionários no Rio de Janeiro (11-11-1889);
- Na manhã da Proclamação da República estava ao lado do Marechal Deodoro no Campo de Santana (15-11-1889);
- Eleito presidente do Supremo Tribunal de Justiça Maçônica do Grande Oriente do Brasil (1912);
- Assumiu, em caráter interino, o cargo de Grão-Mestre do Grande Oriente do Brasil (1^o-2-1905);
- Assumiu o cargo de Grão-Mestre Adjunto do Grande Oriente (3-4-1905);
- Recebeu o título de Grão-Mestre Honorário da Ordem Maçônica no Brasil (6-4-1905);
- Declarado Benemérito da Ordem, foi membro da Assembléia Constituinte Maçônica, quando foi votada a Constituição de 1907, que afastava a maçonaria da política partidária (1907).

12. CORREIA DE OLIVEIRA (João Alfredo). (pp. 99-102).

Maçom: sim

Outros dados:

- Eleito Grão-Mestre do Grande Oriente do Brasil (4-7-1881), não tomando posse por estar ausente;

— Declara em sessão extraordinária não poder aceitar o encargo de Grão-Mestre, visto sua residência fixa não mais ser o Rio de Janeiro (1881).

13. HERVAL, Manuel Luís Osório, Marquês do (pp. 126-141).

Maçom: sim

Outros dados:

— Seu nome aparece como membro ativo da **Loja União e Humanidade**, de Pelotas, no quadro apresentado pela mesma ao Grande Oriente do Brasil (1872);

14. FEIJÓ, Diogo Antônio (pp. 142-152).

Maçom: sim

Outros dados:

— Foi fundador da **Loja Amizade**, de São Paulo, tendo exercido nela, em 1833, o cargo de 2º Vigilante. Fundada a 13 de maio de 1832, sob os auspícios do Grande Oriente Brasileiro, passou, em 21 de julho de 1861, ao Grande Oriente do Brasil, com o cadastro nº 141.

15. FURTADO, Francisco José (pp. 153-154).

Maçom: sim

Outros dados:

— Juntamente com o Visconde do Rio Branco, foi eleito Grão-Mestre Adjunto e Lugar-Tenente do Grande Oriente do Brasil, em 1870.

16. FONSECA, Marechal Hermes Rodrigues da (pp. 175-179).

Maçom: sim

Outros dados:

— A Loja Capitular **Amor ao Trabalho**, do Rio de Janeiro, à qual estava filiado, realizou no Salão Nobre do Grande Oriente do Brasil, uma sessão solene em sua homenagem a 12-11-1910, em júbilo de sua eleição para presidente da República.

17. ITABORAÍ, Joaquim José Rodrigues Tôrres, Visconde de (pp. 183-188).

Maçom: sim

Outros dados:

— Foi eleito Grande Orador na instalação do Grande Oriente Brasileiro, cujo Grão-Mestre era o Senador Vergueiro, em 24-6-1831;

— Numa tentativa de fusão do Grande Oriente Brasileiro com o Grande Oriente do Brasil, Rodrigues Torres aparece como portador do grau 18 e como dirigente, sem cargo, do Grande Oriente Brasileiro.

18. JEQUITINHONHA, Francisco Gê Acaiaba de Montezuma, Visconde de (pp. 189-193).
Maçom: sim

Outros dados:

- Recebeu do Supremo Conselho Maçônico da Bélgica uma carta-patente que o autoriza a fundar, no Brasil, um Supremo Conselho do Rito Escocês Antigo e Aceito (12-3-1829);
- Fundou, no Rio de Janeiro, o primeiro Supremo Conselho do Rito Escocês Antigo e Aceito (12-11-1832);
- Conferiu o grau 33 a José Bonifácio de Andrada e Silva e a outros maçons do antigo Grande Oriente;
- O Supremo Conselho maçônico da Bélgica, a 22-12-1858, confirmou a carta-patente concedida a Montezuma.

19. LAGES, João Vieira de Carvalho, Barão de (pp. 204-208).

Maçom: sim

Outros dados:

- Foi elevado ao grau 33 por José Bonifácio de Andrada e Silva, que assinou o decreto como Grão-Mestre interino do Supremo Conselho do Brasil (7-3-1837);
- Foi eleito e empossado como 4º Soberano Grande Comendador do Supremo Conselho, fundado por Montezuma (1841);
- Passou ao Conde de Caxias a posição de Soberano Grande Comendador, a fim de restabelecer a disciplina no Supremo Conselho da Ordem, que estava esfacelado por intrigas (1847).

20. MACAÉ, José Carlos Pereira Torres, 2º-Visconde de (pp. 222-224).

Maçom: sim

Outros dados:

- Assinou documento maçônico, a 12-6-1834, como Grande Secretário Geral do Supremo Conselho.

21. PRUDENTE, José de Moraes Barros (pp. 230-233).

Maçom: sim

Outros dados:

- Foi um dos fundadores da **Loja Piracicaba**, em Piracicaba, São Paulo, a qual foi do Rito Escocês e tem cadastro nº 340 da Ordem.

22. NABUCO DE ARAÚJO, José Tomás (pp. 240-245).

Maçom: sim

Outros dados:

- Foi iniciado em Loja Maçônica em Pernambuco, quando exercia função de Promotor naquele Estado (1836);

— Indicado para Grão-Mestre do Grande Oriente do Brasil declinou dessa honra, por carta dirigida à comissão especial do Grão-Mestrado (1870).

23. COUTINHO, Luís Pereira da Nóbrega e Sousa (pp. 246-250).

Maçom: sim

Outros dados:

- Ligado a outros patriotas que pretendiam a Independência do Brasil, fez parte da primeira sociedade secreta fluminense, a **Loja Distintiva**, juntamente com o Padre Belchior, José Joaquim da Rocha e Antônio Carlos de Andrada (1812);
- Participou da iniciativa da proposta de José Clemente, com outros maçons, de representar ao Príncipe Regente sobre a necessidade de ser criada uma Câmara de Deputados Brasileira, primeiro passo da independência (11-1-1822);
- Foi eleito Promotor Fiscal do recém-fundado Grande Oriente Brasileiro (17-6-1822);
- No desdobramento da **Loja Comércio e Artes**, Nóbrega, com o nome simbólico de **Irmão Turenne**, foi sorteado para fazer parte da nova **Loja Comércio e Artes na Idade do Ouro** (12-6-1822);
- Empossou D. Pedro I como Arconte-Rei da "Nobre Ordem dos Cavaleiros da Santa Cruz", criada a 2-6-1822, da qual faziam parte José Bonifácio de Andrada e Silva, Gonçalves Lêdo, Luís Pereira da Nóbrega e José Clemente;
- Foi eleito Grão-Mestre Adjunto do Grande Oriente do Brasil (17-8-1822).

24. PARANÁ, Honório Hermeto Carneiro Leão, Visconde e Marquês do (pp. 256-262).

Maçom: sim

Outros dados:

- Seu nome e assinatura aparecem como Lugar-Tenente Soberano Grande Comendador no Tratado de União entre o Supremo Conselho e o Grande Oriente Brasileiro, a 5-12-1842.

25. PEÇANHA, Nilo, (pp. 262-266).

Maçom: sim

Outros dados:

- Foi eleito Grão-Mestre do Grande Oriente do Brasil duas vezes, a 1º-6-1917 e 20-5-1919;
- Renunciou ao cargo de Grão-Mestre para fazer campanha para a presidência da República (24-9-1919);
- Grande Oriente do Brasil, pelo Decreto Maçônico nº 632, declarou Nilo Peçanha Grão-Mestre Honorário (24-10-1919).

26. PEREIRA, José Clemente (pp. 287-293).

Maçom: sim

Outros dados:

- No desdobramento da **Loja Comércio e Artes**, com o nome simbólico de **Irmão Camarão**, foi sorteado para fazer parte da **Loja União e Tranquilidade**, exercendo nesta o cargo de Orador;
- A 4-10-1822, em sessão do Grande Oriente, na qual ficou resolvida, para 12 de outubro; a aclamação de D. Pedro I como "Imperador Constitucional e Defensor Perpétuo do Brasil", José Clemente propôs vivas à Religião, "ao Imperador, à Sua Augusta Esposa e à Independência do Brasil";
- A 12-10-1822, no Campo de Santana, presentes a corte, a tropa e o povo, proferiu longo discurso concedendo a D. Pedro o título de Imperador;
- Na tentativa de fusão do Grande Oriente Brasileiro com o Grande Oriente do Brasil, apareceu como portador do grau 33, com o cargo de "Atersata" do **Capítulo Regeneração** do Grande Oriente do Brasil;
- Por ocasião da morte de José Bonifácio, José Clemente recebeu carta de Gonçalves Lêdo pedindo que esquecesse "todos os males que ele nos fez e vá à Maçonaria dizer algumas palavras sobre esse ilustre brasileiro"... (6-4-1838);
- Foi eleito Grão-Mestre Adjunto em 1841;
- Dentro da Ordem Maçônica, Clemente Pereira constituía, com Gonçalves Lêdo e o cônego Januário Barbosa, o grupo que, sempre de acordo, pensava e resolvia os planos indispensáveis à emancipação do Brasil e, depois, os vinha a executar.

27. RIO BRANCO, José Maria da Silva Paranhos, Visconde de (pp. 328-339).

Maçom: sim

Outros dados:

- Eleito Venerável da **Loja Estrela do Norte** (1870).
- Eleito Grão-Mestre do Grande Oriente do Brasil (20-2-1871);
- O Gabinete Rio Branco, de acordo com decisão anteriormente tomada na maçonaria, apresenta à Câmara (12-5-1871) o projeto da Lei do Ventre Livre;
- Em virtude de sua responsabilidade como Presidente do Conselho de Ministros e de Grão-Mestre do Grande Oriente do Brasil, Rio Branco manteve posição discreta na chamada "Questão Religiosa", deixando as polêmicas com Saldanha Marinho, Grão-Mestre do Grande Oriente do Vale dos Beneditinos (1872-1875);
- Reeleito Grão-Mestre do Grande Oriente do Brasil do Vale do Lavradio (12-5-1875);
- Pouco antes de sua morte é novamente reeleito Grão-Mestre do Grande Oriente do Vale do Lavradio (15-3-1880).

28. SALDANHA MARINHO, Joaquim (pp. 349-355).

Maçom: sim

Outros dados:

- Lançou um Manifesto (16-12-1863) comunicando a fundação de um Grande Oriente (chamado do Vale dos Beneditinos) com sete lojas saídas do Grande Oriente do Brasil, que seria predominantemente republicano e que se bateria pela emancipação dos escravos, a separação da Igreja e o Estado e outras idéias liberais;
- Eleito Deputado Geral pela Província de Pernambuco, recusou-se a prestar juramento prometendo defender a Igreja Católica Apostólica Romana, conforme os regulamentos, mas foi empossado apesar disso (1868);
- Sob pseudônimo de "Ganganelli", publicou no **Jornal do Commercio**, do Rio de Janeiro, uma série de artigos famosos, "A Igreja e o Estado", depois reunidos em forma de livro, exigindo a separação da Igreja e o Estado (1873-1874);
- Juntamente com o Conselheiro Dr. Francisco Cardoso Júnior, Grão-Mestre do Grande Oriente do Vale do Lavradio, preparou documento chamado "Bases da União da Família Maçônica do Brasil" (18-12-1882);
- Resignou o cargo de Grão-Mestre do Grande Oriente do Vale dos Beneditinos, quando da União dos dois Grandes Orientes (25-2-1883);
- Na primeira sessão do Congresso Republicano, o Deputado Nilo Peçanha apresentou a seguinte moção que foi aprovada: "O Congresso, convocado para tornar a República Governo legal no Brasil, aproveita a primeira oportunidade que se lhe oferece para render homenagem aos imortais serviços de Saldanha Marinho" (21-11-1890).

29. SAPUCAÍ, Cândido José de Araújo, Marquês de (pp. 377-380).

Maçom: sim

Outros dados:

- Recebeu grau 33 como Grão-Mestre do Grande Oriente do Passeio a 30-8-1837;
- Durante seu Grão-Mestrado realizou-se a fusão do Grande Oriente Brasileiro com o Supremo Conselho de Montezuma (5-12-1842).

30. COUTINHO, Areliano de Sousa Oliveira (Visconde de Sepetiba) (pp. 381-384).

Maçom: sim

Outros dados:

- Senador Coutinho, grau 33, foi declarado Soberano Grande Comendador de Honra do Supremo Conselho, fundado pelo Grão-Mestre, o futuro 2º-Visconde de Caravelas, a 12-1-1847.

31. SILVEIRA MARTINS, Gaspar (pp. 385-392).

Maçom: sim

Outros dados:

- Senador Silveira Martins, maçom grau 33, do Grande Oriente Brasileiro primitivo, filiou-se (11-4-1882) à **Loja Aurora Escocesa**, que pertencera ao **Grande Oriente Unido do Brasil**;
- Sob liderança de Silveira Martins, Saldanha Marinho e Francisco Cardoso Júnior, formou-se novo Grande Oriente que elegeu aquele Grão-Mestre (1º-3-1883). O novo Grande Oriente do Senador Silveira Martins tinha como programa a extinção da escravidão no Brasil.

32. SODRÉ E SILVA, Dr. Lauro (pp. 393-397).

Maçom: sim

Outros dados:

- Iniciado na maçonaria em 1º-8-1888, na **Loja Harmonia e Fraternidade** de Belém do Pará, recebendo, posteriormente, o título de "Filiando Livre" da **Loja Cosmopolita**, da mesma cidade;
- O Senador Sodré, em 20-5-1904, foi eleito Grão-Mestre Soberano Grande Comendador do Grande Oriente do Brasil;
- Preso a bordo da escuna "Floriano" e submetido a Conselho de Guerra, recebeu demonstrações da ação maçônica, através do Grande Oriente que decidiu levar sua solidariedade ao Grão-Mestre preso;
- Lauro Sodré, em 18-5-1907, foi reeleito Grão-Mestre do Grande Oriente do Brasil;
- Em 22-6-1910, Lauro Sodré é novamente reeleito Grão-Mestre do Grande Oriente do Brasil;
- Pela terceira vez Lauro Sodré foi reeleito Grão-Mestre a 27-5-1913;
- Em 28-8-1914, na qualidade de Grão-Mestre do Grande Oriente do Brasil, Sodré dirige um apelo pró paz a todas as Potências Maçônicas do Universo;
- Em 23-12-1915 assina decreto maçônico (nº 513) que tornou obrigatório o ensino primário para todos os filhos de maçons entre 7 e 12 anos de idade, determinando, ainda, a criação de escolas maçônicas onde não houvesse escolas públicas;
- Foi eleito Grão-Mestre pela quarta vez em 22-5-1916, cargo que ele resignou a 7-3-1917;
- O Grande Oriente do Brasil, em 16-4-1917, outorgou a Lauro Sodré o título de Grão-Mestre Honorário e Grande Benemérito da Ordem Maçônica no Brasil.

33. SOUSA, Paulino José Soares de (Visconde de Uruguai) (pp. 398-401).

Maçom: sim

Outros dados:

- A 11-1-1831, quando da tentativa de fusão da maçonaria brasileira, o nome de Soares de Sousa aparece como 2º Grande Vigilante, fazendo supor que era maçom há muito tempo, iniciado provavelmente em Coimbra, quando ainda estudante;
- Em meados de 1854, foi eleito Grão-Mestre do Grande Oriente Brasileiro;
- Em 1856 foi eleito Grão-Mestre do Grande Oriente do Vale do Passeio, que era organização maçonicamente irregular. Foi reeleito várias vezes até que este, o Grande Oriente, foi extinto em 1861.

34. VERGUEIRO, Nicolau Pereira de Campos (pp. 412-414).

Maçom: sim

Outros dados:

- A 24-6-1831 o Grande Oriente Brasileiro, fundado em 1830, elege o Senador Vergueiro seu Primeiro Grão-Mestre;
- A 25-11-1834, na qualidade de Grão-Mestre Soberano Grande Comendador, assinou a Constituição do Grande Oriente do Passeio;
- No Gabinete liberal chefiado pelo Senador Manoel Alves Branco, então Grão-Mestre do Grande Oriente Brasileiro, Vergueiro ocupou a pasta da Justiça (22-5-1847);
- Ao falecer, em 1859, era membro ativo do Grande Oriente do Brasil.

35. VIEIRA DA SILVA, Luís Antônio, Visconde de (pp. 415-417).

Maçom: sim

Outros dados:

- Grão-Mestre Soberano Grande Comendador do Grande Oriente do Brasil em 1885;
- Como membro do Gabinete presidido por João Alfredo Correia de Oliveira, ocupava a Pasta da Marinha quando ante a hesitação dos colegas quanto à Abolição da Escravatura repetiu com energia o memorável "quero já" que provocou a imediata aprovação da Lei Áurea pelo Gabinete;
- Morreu no Rio de Janeiro, no exercício do Grão-Mestrado em 3-11-1889.

RELAÇÃO DE PARTIDOS POLÍTICOS

Ação Integralista Brasileira — AIB
Ação Libertadora Nacional — ALN
Aliança Liberal
Aliança Libertadora
Aliança Nacional Libertadora
Aliança Renovadora Nacional — ARENA
Aliança Trabalhista Liberal
Esquerda Democrática
Frente Parlamentar Nacionalista — FPN
Liga Eleitoral Católica
Movimento Democrático Brasileiro — MDB
Partido Agrário Nacional
Partido Autonomista do Distrito Federal — PADF
Partido Católico
Partido "Caramuru"
Partido "Chumbista"
Partido Comunista Brasileiro — PCB
Partido Comunista Brasileiro Revolucionário — PCBR
Partido Comunista do Brasil — PCdoB
Partido Comunitário Nacional — PCN
Partido Conservador — PCO
Partido Conservador do Império — PCI
Partido Constitucionalista de São Paulo
Partido Constitucionalista (Mato Grosso)
Partido Construtor — PCT
Partido "Corcunda"
Partido "Cristão"
Partido da Boa Vontade — PBV
Partido da Frente Liberal — PFL
Partido da Juventude — PJ
Partido da Lavoura — PLA
Partido da Libertação Nacional

Partido da Mocidade
 Partido da Nova República — PNR
 Partido Democrata — PD
 Partido Democrata Cristão — PDC
 Partido Democrático Cristão — PDC
 Partido Democrático Independente — PDI
 Partido de Mobilização Nacional — PMN
 Partido Democrático Nacional
 Partido Democrático Republicano
 Partido Democrático Social — PDS
 Partido Democrático Trabalhista — PDT
 Partido de Representação Popular — PRP
 Partido do Movimento Democrático Brasileiro — PMDB
 Partido do Povo Brasileiro — PPB
 Partido dos Servidores do Brasil — PSdB
 Partido dos Trabalhadores — PT
 Partido Economista
 Partido Fascista Brasileiro
 Partido Federalista
 Partido Federalista da Bahia
 Partido Integralista — PIT
 Partido "Judeu"
 Partido Leninista
 Partido Liberal — PL (Libertador)
 Partido Liberal Brasileiro — PLB
 Partido Liberal Catarinense — PLSC
 Partido Liberal do Império — PLI (PLIB)
 Partido Liberal Mato-grossense
 Partido Liberal Paranaense
 Partido Liberal Radical
 Partido Liberal Socialista
 Partido Libertador — PL (Liberal)
 Partido Libertador Acadêmico
 Partido Municipalista Comunitário — PMC
 Partido Nacional Democrata — PND
 Partido Nacional do Trabalho — PNT
 Partido Nacional Socialista
 Partido Nacionalista — PN
 Partido Nacionalista Democrático — PND

Partido "Neutro" ou do "Ventre"
 Partido Operário Brasileiro
 Partido Operário Comunista — POC
 Partido Operário de São Paulo
 Partido Operário do Brasil
 Partido Operário Independente
 Partido Operário Revolucionário Trotskista — PORT
 Partido Operário Socialista
 Partido Orientador Trabalhista — POT
 Partido Popular — PP
 Partido Popular do Rio Grande do Norte
 Partido Popular Paulista
 Partido Popular Progressista
 Partido Popular Radical
 Partido Popular Sindicalista
 Partido Progressista
 Partido Proletário do Brasil
 Partido Renovador Progressista — PRP
 Partido Republicano — PR
 Partido Republicano Brasileiro
 Partido Republicano Catarinense — PRSC
 Partido Republicano Cearense — PRCE
 Partido Republicano Conciliador
 Partido Republicano Conservador — PRC
 Partido Republicano Constitucional
 Partido Republicano Construtor
 Partido Republicano Democrático — PRD
 Partido Republicano de Pernambuco
 Partido Republicano Federal — PRF
 Partido Republicano Federalista — PRFE
 Partido Republicano Histórico do Rio Grande do Sul
 Partido Republicano Liberal — PRL
 Partido Republicano Liberal do Rio Grande do Sul
 Partido Republicano Mineiro — PRM
 Partido Republicano Nacional
 Partido Republicano Paulista — PRP
 Partido Republicano Progressista — PRP
 Partido Republicano Rio-grandense
 Partido Rural Trabalhista

Partido Ruralista Brasileiro
Partido Social Cristão — PSC
Partido Social Democrático — PSD
Partido Social Nacionalista
Partido Social Progressista — PSP
Partido Social Republicano — PSR
Partido Social Trabalhista — PST
Partido Socialista — PS
Partido Socialista Agrário e Renovador Trabalhista — PASART
Partido Socialista Brasileiro — PSB
Partido Socialista Radical
Partido Tancredista Nacional — PTN
Partido Trabalhista (do Rio de Janeiro)
Partido Trabalhista Brasileiro — PTB
Partido Trabalhista Nacional — PTN
Partido Trabalhista Renovador — PTR
União Cívica Amazonense
União Democrática Brasileira
União Democrática Nacional — UDN
União Democrática Socialista
União Progressista Fluminense
União Republicana — UR
União Republicana de Sergipe
União Republicana Maranhense

Bibliografia:

Carmo, J. A. Pinto do.
Diretrizes Partidárias

Chacon, Vamireh.

História dos Partidos Brasileiros: Discurso e práxis dos seus programas.

Coleção Temas Brasileiros, 5.

"Somos um Poder sem armas, não podemos oprimir, não temos tesouros para corromper consciências, mas somos a última trincheira dos homens livres, nascemos das lutas dos povos contra a tirania e a opressão."

Auro Moura Andrade



SENADOR: MANOEL CLEMENTINO DO MONTE

(CLEMENTINO DO MONTE)

ESTADO: ALAGOAS

PRIMEIRA REPÚBLICA

MANDATOS ELETIVOS E SIMILARES

DEPUTADO PROVINCIAL		1882		1889	AL
DEPUTADO GERAL	06	05	1894	31 12	1896 AL
DEPUTADO FEDERAL	26	08	1913	31 12	1914 AL
DEPUTADO FEDERAL	03	05	1919	31 05	1927 AL
SENADOR	14	05	1930	11 11	1930 AL

TOTAL DE MANDATOS: 7

TOTAL DE ANOS: 13

PARTIDOS POLÍTICOS

PARTIDO LIBERAL DO IMPÉRIO

PLI

PARTIDO DEMOCRÁTICO

PD

OUTROS DADOS POLÍTICOS

ADVOGADO EM PENEDO AL E, EM 1890, NO RJ. REDATOR E DIRETOR DA REVISTA 'O DIREITO' (1893). PRESIDENTE DA ASSEMBLÉIA LEGISLATIVA (1889). AFASTOU-SE DA POLÍTICA PARTIDÁRIA COM A DEPOSIÇÃO DO GOVERNADOR DE AL, GABINO BEZOURO, E SUA SUBSTITUIÇÃO PELO BARÃO DE TRAIPU. RETORNOU, EM 1911, NA OPOSIÇÃO AO GOVERNO EUCLIDES MALTA. RETIROU SUA CANDIDATURA PARA O CARGO DE GOVERNADOR DE ALAGOAS, ELEIÇÃO EM 12-3-1912, MESMO DEPOIS DE INTENSA PROPAGANDA, PARA APOIAR O NOME DO CORONEL CLODOALDO FONSECA, INDICADO PELO DIRETÓRIO DO IDEMOCRÁTICO DE AL, QUE O PROCLAMOU CANDIDATO A SENADOR FEDERAL NA ELEIÇÃO DE 30-01-1913. APESAR DE DIPLOMADO, NÃO FOI RECONHECIDO. CONTINUA A ADVOGAR NO RJ. SEU NOME NÃO CONSTA DE COMISSÕES NO SENADO.

INFORMAÇÕES PESSOAIS

DATA NASCIMENTO: 17 03 1859 LOCAL: PENEDO - AL

1968

INFORMAÇÕES PESSOAIS

DATA FALECIMENTO: 07 03 1948 LOCAL:

SEXO: MASCULINO RELIGIÃO:

INSTRUÇÃO: SUPERIOR

ESCOLARIDADE

PRIMÁRIO

SECUNDÁRIO

SECUNDÁRIO

SUPERIOR - DIREITO

SUPERIOR - DIREITO

LICEU DE MACEIÓ

FACULDADE DE DIREITO

FACULDADE DE DIREITO

PENEDO - AL

BAHIA

MACEIÓ - AL

RECIFE - PE

SÃO PAULO - SP

1877 1880

1881

PROFISSÕES EXERCIDAS

ADVOGADO

ATIVIDADE PRINCIPAL

ADVOCACIA

OUTROS DADOS FAMILIARES

PARENTE DO CONHECIDO JURISCONSULTO DR. JOÃO JOSÉ DO MONTE

REFERÊNCIAS BIBLIOGRÁFICAS

ANUAIS DO SENADO. SESSÃO EM 17-03-1948. GRANDE ENCICLOPÉDIA DELTA LAROUSSE. RIO DE JANEIRO, ED. DELTA S.A., 1970. V. VIII - P. 4601.



SENADOR: MANOEL CORDEIRO VILLAÇA

(MANOEL VILLAÇA)

ESTADO: RIO GRANDE DO NORTE

SEGUNDA REPÚBLICA

MANDATOS ELETIVOS E SIMILARES

SENADOR 02 02 1966 01 01 1971 RN

TOTAL DE MANDATOS: 1

TOTAL DE ANOS: 5

PARTIDOS POLÍTICOS

PARTIDO TRABALHISTA BRASILEIRO	PTB		
PARTIDO SOCIAL DEMOCRÁTICO	PSD	1945	1965
ALIANÇA RENOVADORA NACIONAL	ARENA	1966	1971

CARGOS PÚBLICOS EXERCIDOS

PRESIDENTE DA LBA EM RECIFE	PE
SECRETÁRIO DE EDUCAÇÃO	RN
SECRETÁRIO DO MINISTÉRIO DA SAÚDE	
MINISTRO INTERINO DA SAÚDE NO GABINETE	
BROCHADO DA ROCHA	
PEDIATRA E PUERICULTOR DO DEPARTAMENTO	
NACIONAL DA CRIANÇA E DA LBA	
PROFESSOR DA ESCOLA DE SERVIÇO SOCIAL	PE
CHEFE DA CLÍNICA DO HOSPITAL INFANTIL	
MANOEL ALMEIDA (RECIFE)	PE

OUTROS DADOS POLÍTICOS

SUPLENTE DO SENADOR WALFREDO GURGEL. NO SENADO, FOI MEMBRO DAS COMISSÕES DE FINANÇAS, DISTRITO FEDERAL; VICE-PRESIDENTE DA COMISSÃO DE SAÚDE E POLÍGONO DAS SECAS E QUARTO SECRETÁRIO DA MESA DIRETORA. DELEGADO DO BRASIL NA INTERPARLAMENTAR DE TEERÃ - 1966; OBSERVADOR DO CONGRESSO BRASILEIRO JUNTO À ASSEMBLÉIA GERAL DA ONU (1967);

1978

OUTROS DADOS POLÍTICOS

PRESIDENTE DO GRUPO BRASILEIRO DA 580. CONFERÊNCIA DA UNIÃO INTER-PARLAMENTAR DE 1978-71; PRESIDENTE DA COMISSÃO DE INTEGRAÇÃO CULTURAL E DE EDUCAÇÃO DA TERCEIRA ASSEMBLÉIA DO PARLAMENTO LATINO-AMERICANO (1968). FOI MEMBRO DA SOCIEDADE DE MEDICINA E CIRURGIA EM RECIFE.

INFORMAÇÕES PESSOAIS

DATA NASCIMENTO: 11 10 1913 LOCAL: SÃO JOÃO - GARANHUNS - PE
DATA FALECIMENTO: 01 12 1971 LOCAL:
SEXO: MASCULINO RELIGIÃO: CATÓLICA INSTRUÇÃO: SUPERIOR

ESCOLARIDADE

SECUNDÁRIO	GINÁSIO PERNAMBUCANO	RECIFE - PE
SUPERIOR - MEDICINA	ESCOLA DE MEDICINA	RECIFE - PE
CURSOS DE		
APERFEIÇOAMENTO EM		
PEDIATRIA		
PUERICULTURA E		
FISIOLOGIA INFANTIL,		
DIETÉTICA E HIGIENE		
INFANTIL		
		RJ, FRANÇA E
		SUIÇA

PROFISSÕES EXERCIDAS

MÉDICO

ATIVIDADE PRINCIPAL

MEDICINA

INFORMAÇÕES FAMILIARES

FAMÍLIA PREEMINENTE: FORTUNA PESSOAL: B
NOME DO CONJUGE: DIONE PEREIRA CORDEIRO
NOME DA FAMÍLIA: FRANCISCO BRUNO PEREIRA
DATA DO CASAMENTO: 11 10 1948 LOCAL: NATAL_RN

FILIAÇÃO

NOME DA MÃE: JOSEFA CORDEIRO VILLAÇA
NOME DO PAI: LUIZ DE FRANÇA CORDEIRO

OUTROS DADOS FAMILIARES

SEU SOGRO FOI DEPUTADO ESTADUAL E JORNALISTA ATUANTE.

OBRAS PUBLICADAS

DIVERSAS OBRAS SOBRE PEDIATRIA, PUERICULTURA E SAÚDE PÚBLICA.

1971

REFERÊNCIAS BIBLIOGRÁFICAS

ANAIIS DO SENADO (18-04-1972). ILUSTRAÇÃO: SUBSECRETARIA DO ARQUIVO DO SENADO FEDERAL.



SENADOR: MANOEL DA SILVA ROSA JÚNIOR

(ROSA JÚNIOR)

ESTADO: SERGIPE

PRIMEIRA REPÚBLICA

MANDATOS ELETIVOS E SIMILARES

SENADOR 15 11 1898 31 01 1908 SE

TOTAL DE MANDATOS: 1

TOTAL DE ANOS: 9

CARGOS PÚBLICOS EXERCIDOS

AJUDANTE-DE-ORDEM DO GOVERNO DE SERGIPE SE 1873

COMANDANTE DO SÉTIMO REGIMENTO DE
INFANTARIA

OUTROS DADOS POLÍTICOS

PARTICIPOU DA GUERRA DO PARAGUAI. REVOLUCIONÁRIO DE 1889. REFORMADO
COMO GENERAL-DE-BRIGADA (1892). NO SENADO, FOI MEMBRO DAS COMISSÕES
DE MARINHA E DE FINANÇAS.

INFORMAÇÕES PESSOAIS

DATA NASCIMENTO: 18 06 1848 LOCAL: MAROIM - SE

DATA FALECIMENTO: 29 03 1915 LOCAL: RIO DE JANEIRO - RJ

SEXO: MASCULINO RELIGIÃO: CATÓLICA INSTRUÇÃO: SUPERIOR

ESCOLARIDADE

SUPERIOR ESCOLA MILITAR - RJ RJ

CURSO DE INFORMÁTICA

1868

PROFISSÕES EXERCIDAS

MILITAR

1974

ATIVIDADE PRINCIPAL

MILITAR

INFORMAÇÕES FAMILIARES

FAMÍLIA PREEMINENTE:

FORTUNA PESSOAL: A

FILIAÇÃO

NOME DA MÃE: CONSTÂNCIA CÂNDIDA DA SILVA ROSA

NOME DO PAI: MANUEL DA SILVA ROSA

OBRAS PUBLICADAS

COMPÊNDIO ELEMENTAR DO SISTEMA MÉTRICO DECIMAL. ARACAJU, TIP DO 'JORNAL DE ARACAJU', 1873; SEGUNDA EDIÇÃO, S P, 1882.

REFERÊNCIAS BIBLIOGRÁFICAS

GUARANÁ, ARMINDO. DICIONÁRIO BIBLIOGRÁFICO SERGIPANO. RJ, 1925.
ABRANCHES, DUNSHEE DE. GOVERNOS E CONGRESSOS DA REPÚBLICA DOS ESTADOS UNIDOS DO BRASIL. ENCICLOPÉDIA DELTA LAROUSSE. V 10. ILUSTRAÇÃO: SUBSECRETARIA DE ARQUIVO DO SENADO FEDERAL.

SENADOR: MANOEL DE CARVALHO PAES DE ANDRADE



ESTADO: PARAÍBA

IMPÉRIO

MANDATOS ELETIVOS E SIMILARES

PRESIDENTE DA JUNTA DE GOVERNO PROVISÓRIO	1823	1834	PE
PRESIDENTE DE PROVÍNCIA DE PERNAMBUCO	1834		PE
DEPUTADO GERAL	1831	1831	PE
SENADOR	1831	1855	PB
DEPUTADO GERAL	1836	1848	

TOTAL DE MANDATOS: 5

TOTAL DE ANOS: 25

PARTIDOS POLÍTICOS

PARTIDO LIBERAL PLIB

CARGOS PÚBLICOS EXERCIDOS

INTENDENTE DA MARINHA DO GOVERNO PROVISÓRIO	PE	1822
PRESIDENTE DA JUNTA DA FAZENDA DO GOVERNO PROVISÓRIO	PE	1822

OUTROS DADOS POLÍTICOS

COMO ESTUDANTE DE HUMANIDADES, AINDA, ENTROU PARA AS SOCIEDADES SECRETAS MAÇÔNICO-REPUBLICANAS DE PERNAMBUCO; FOI MANDADO ESTUDAR EM PORTUGAL, MAS, EM CONSEQUÊNCIA DA INVASÃO FRANCESA, REFUGIOU-SE NA ILHA DA MADEIRA; REGRESSANDO A PERNAMBUCO, ENTREGOU-SE À VIDA COMERCIAL E AS ATIVIDADES MAÇÔNICO-REPUBLICANAS; DESAFIOU O GOVERNO JOSÉ LUIZ DE MENDONÇA, DANDO VIVAS À REPÚBLICA, EM SUA PRESENÇA, E 'MORRA PARA SEMPRE À TIRANIA REAL'. COMO PARTICIPE DA REVOLUÇÃO DE

1976

OUTROS DADOS POLÍTICOS

1817, TEVE DE FUGIR PARA OS ESTADOS UNIDOS, ONDE SE REFUGIOU ATÉ A ANISTIA DE 1821; AO REGRESSAR A PERNAMBUCO, PARTICIPOU DA JUNTA DO GOVERNO PROVISÓRIO COMO INTENDENTE DA MARINHA, DEPOIS COMO PRESIDENTE DA JUNTA DA FAZENDA E MAIS TARDE COMO PRESIDENTE DO CONSELHO. CONTINUOU NA PRESIDÊNCIA DO GOVERNO MESMO APÓS O IMPERADOR D. PEDRO I HAVER NOMEADO JOSÉ CARLOS MAYRINK DA SILVA FERRÃO, POIS ESTE NÃO ACEITAVA ASSUMIR O GOVERNO; OUTORGADA A CONSTITUIÇÃO DE 1824, OS PERNAMBUCANOS SE SUBLEVARAM CONTRA A MESMA, PROCLAMANDO A CONFEDERAÇÃO DO EQUADOR, SOB A LIDERANÇA DE PAES DE ANDRADE; DERROTADA A CONFEDERAÇÃO, PAES DE ANDRADE SE REFUGIOU NA FRAGATA INGLESA 'TWEED' E SEGUIU PARA LONDRES, ONDE FICOU EM EXÍLIO ATÉ 1831. NESTE ANO, COM A ABDICAÇÃO DE D. PEDRO I, RETORNA A PERNAMBUCO, ONDE FOI ELEITO DEPUTADO GERAL, NÃO CHEGANDO A ASSUMIR O CARGO POR TER SIDO ELEITO SENADOR PELA PARAÍBA; TOMOU ASSENTO NO SENADO, SENDO IMEDIATAMENTE LICENCIADO PARA ASSUMIR A PRESIDÊNCIA DE PERNAMBUCO (1834), TENDO, NESSE PERÍODO, ENFRENTADO A GUERRA DOS CABANOS E MAIS TARDE A CHAMADA 'CARNEIRADA', QUANDO ANTONIO CARNEIRO MACHADO RIOS FORÇOU SUA DEMISSÃO DA PRESIDÊNCIA. EM 1840, NA CAMPANHA PELA MAIORIDADE, EVENTUALMENTE ADERIU À MESMA POR INSISTÊNCIA DE SEU AMIGO VISCONDE DE ALBUQUERQUE (HOLANDA CAVALCANTE), AINDA QUE CONTRA A VONTADE. FOI REPUBLICANO CONVICTO E JAMAIS ADERIU POR COMPLETO À CAUSA MONÁRQUICA; QUANDO ESTUDANTE EM PORTUGAL, RECUSARA BEIJAR A MÃO DE D. JOÃO VI, DIZENDO SER ELE 'PORCO E ARROGANTE', POIS NÃO TIRA A MÃO DO ALÇAPÃO DA CALÇA. ALÉM DE SENADOR, FOI CORONEL DA LEGIÃO DA GUARDA NACIONAL, OS DOIS ÚNICOS TÍTULOS QUE POSSUIU NA VIDA. INEXPLICAVELMENTE, APARECE NOS ANAIS DA CÂMARA DOS DEPUTADOS EM 1836 E 1840, COMO SENADOR E DEPUTADO AO MESMO TEMPO.

INFORMAÇÕES PESSOAIS

DATA NASCIMENTO: 21 12 1774 LOCAL: PERNAMBUCO
DATA FALECIMENTO: 18 06 1855 LOCAL: RIO DE JANEIRO
SEXO: MASCULINO RELIGIÃO: CATÓLICA INSTRUÇÃO: SECUNDÁRIA

ESCOLARIDADE

PRIMÁRIO PERNAMBUCO
HUMANIDADES PERNAMBUCO

PROFISSÕES EXERCIDAS

PROPRIETÁRIO RURAL

ATIVIDADE PRINCIPAL

COMERCIAL E AGRÍCOLA

INFORMAÇÕES FAMILIARES

FAMÍLIA PREEMINENTE: SIM FORTUNA PESSOAL: A

FILIAÇÃO

NOME DA MÃE: CATARINA EUGÊNIA FERREIRA MACIEL GOUVIN
 NOME DO PAI: MANUEL CARVALHO PAES DE ANDRADE

OUTROS DADOS FAMILIARES

SEU PAI CHEGOU A PERNAMBUCO COM O GOVERNADOR JOSÉ CÉSAR DE MENEZES, NA QUALIDADE DE SECRETÁRIO DE GOVERNO. ERA NETO DO SARGENTO-MOR BRAZ FERREIRA MACIEL E D. CATARINA BERNARDA DE OLIVEIRA GOUVIN, FILHA DO GEN. JOÃO DE OLIVEIRA GOUVIN, DE FAMÍLIA HOLANDESA. ERA PRIMO DO DR. BERNARDO TEIXEIRA DE CARVALHO, PRESIDENTE DA ALÇADA, 1817, EM PERNAMBUCO. ERA SOBRIINHO DO DR. JOSÉ JANUÁRIO DE CARVALHO PAES DE ANDRADE, FIDALGO DO PAÇO E OUVIDOR NA CORTE DE LISBOA.

OBRAS PUBLICADAS

ANÁLISE DO PROJETO DO GOVERNO PARA AS PROVÍNCIAS CONFEDERADAS, E QUE DEVE REGER EM NOME DA SOBERANIA NACIONAL DAS MESMAS PROVÍNCIAS...POR MANUEL DE CARVALHO PAES DE ANDRADE. PRESIDENTE DO GOVERNO DE PERNAMBUCO. RJ. TIP. NACIONAL, 1824.

REFERÊNCIAS BIBLIOGRÁFICAS

MARTINS, JOAQUIM DIAS. SÃO OS MÁRTIRES PERNAMBUCANOS VÍTIMAS DA LIBERDADE NAS DUAS REVOLUÇÕES ENSAIADAS EM 1710 E 1817. RECIFE, ASSEMBLÉIA LEGISLATIVA DE PERNAMBUCO, 1972. 595 P. NOGUEIRA, OCTACIANO E FIRMO, JOÃO SERENO. PARLAMENTARES DO IMPÉRIO. BSB, SEN. FEDERAL, 1973. 2V. IL. BLAKE, SACRAMENTO. DICIONÁRIO BIOGRÁFICO BRASILEIRO. RIO BRANCO. EFEMÉRIDES BRASILEIRAS. GALVÃO, RAMIZ. CATÁLOGO DA EXPOSIÇÃO DE HISTÓRIA BRASILEIRA. 7314 MELLO, TEIXEIRA DE. EFEMÉRIDES NACIONAIS. RIAHGP. COSTA, F.A. PEREIRA DA. DICIONÁRIO BIOGRÁFICO DE PERNAMBUCANOS CÉLEBRES. RECIFE, FUNDAÇÃO CULTURAL DA CIDADE DE RECIFE, 1982. PP. 653-663. ILUSTRAÇÃO: BIBLIOTECA NACIONAL. SEÇÃO DE MICROFILMAGEM.

SENADOR: MANOEL DE MATOS DUARTE SILVA



ESTADO: RIO DE JANEIRO

PRIMEIRA REPÚBLICA

MANDATOS ELETIVOS E SIMILARES

DEPUTADO ESTADUAL	1911	1923	RJ
DEPUTADO FEDERAL	1924	1927	RJ
GOVERNADOR	1927	1930	RJ
SENADOR	1927	1927	RJ

TOTAL DE MANDATOS: 9

TOTAL DE ANOS: 18

CARGOS PÚBLICOS EXERCIDOS

FOI SECRETÁRIO DO PREFEITO CARLOS SAMPAIO

OUTROS DADOS POLÍTICOS

DESDE MUITO JOVEM, DEDICOU A SUA ATIVIDADE AO JORNALISMO, SENDO BRILHANTE A SUA FÉ DE OFÍCIO. INICIOU SUA CARREIRA JORNALÍSTICA NO 'CORREIO DA MANHÃ', DO QUAL FOI REDATOR. FOI UM DOS FUNDADORES DA 'FOLHA DA NOITE', COLABOROU NO 'O PAÍS' E NO 'SÉCULO'. DIRIGIU, TAMBÉM, 'A TRIBUNA', 'A ILUSTRAÇÃO BRASILEIRA', 'O MALHO', A 'LEITURA PARA TODOS'. FOI, AINDA, REDATOR-CHEFE DA 'IMPRENSA', JORNAL FUNDADO POR ALCINDO GUANABARA, E REDATOR DO 'JORNAL DO COMMERCIO', TENDO ESCRITO, DURANTE MUITOS MESES, A PRIMEIRA COLUNA DE 'A NOTÍCIA', A CONVITE DE OLIVEIRA ROCHA. SÃO CONHECIDAS AS SUAS GRANDES CAMPANHAS JORNALÍSTICAS COMO A DA REFORMA DAS TARIFAS NO 'CORREIO DA MANHÃ', SOBRE O PROBLEMA DA BAIXADA FLUMINENSE NO 'O SÉCULO' E SOBRE A REFORMA CONSTITUCIONAL NO 'JORNAL DO COMMERCIO', EM 1926. PERTENCEU À COMISSÃO DE FINANÇAS, NA QUAL RELATOU OS ORÇAMENTOS DA MARINHA E DA FAZENDA. DURANTE A SUA ADMINISTRAÇÃO, FOI PROMULGADA, A 31-10-1928, A NOVA CONSTITUIÇÃO DO ESTADO.

1980

INFORMAÇÕES PESSOAIS

DATA NASCIMENTO: 01 11 1877 LOCAL: RIO BONITO - RJ
SEXO: MASCULINO RELIGIÃO: INSTRUÇÃO:

ESCOLARIDADE

SECUNDÁRIO HUMANIDADES RJ

PROFISSÕES EXERCIDAS

JORNALISTA

ATIVIDADE PRINCIPAL

JORNALÍSTICA

FILIAÇÃO

NOME DA MÃE: HENRIQUETA DE MATOS DUARTE SILVA
NOME DO PAI: CÂNDIDO ALVES DUARTE SILVA

OBRAS PUBLICADAS

CARLOS PEIXOTO E O SEU PRESIDENCIALISMO. OS ALEMÃES EM SANTA CATARINA. PINHEIRO MACHADO. QUINTINO BOCAIÚVA, SILVA JARDIM E BENJAMIN CONSTANT.

REFERÊNCIAS BIBLIOGRÁFICAS

GRANDE ENCICLOPÉDIA DELTA LAROUSSE; EDITORA DELTA, RIO DE JANEIRO, 1978. V 5, P. 2286. CASTRO, A. O. GOMES DE E CASTAGNINO, A. SOUTO. O SENADO FEDERAL DE 1890 1927. RJ, 1927. P. 111. LACOMBE, LOURENÇO LUIS. OS CHEFES DO EXECUTIVO FLUMINENSE. SÉRIE MONOGRAFIAS. PETRÓPOLIS, RJ, 1973. P. 76-77. ILUSTRAÇÃO: CASTRO, AUGUSTO OLYMPIO GOMES DE. O SENADO FEDERAL DE 1890 A 1927. P. 108, S. ED. RIO DE JANEIRO, 1927.



SENADOR: MANOEL DO NASCIMENTO FERNANDES

TÁVORA

(FERNANDES TÁVORA)

ESTADO: CEARÁ

SEGUNDA REPÚBLICA

MANDATOS ELETIVOS E SIMILARES

DEPUTADO ESTADUAL	1913	1914	CE
DEPUTADO ESTADUAL	1917	1919	CE
GOVERNADOR	1930	1934	CE
CONSTITUINTE E DEPUTADO FEDERAL	15 11 1933	09 11 1937	CE
DEPUTADO FEDERAL	05 02 1946	07 04 1947	CE
SENADOR	19 09 1947	31 01 1963	CE
SENADOR	01 02 1955	31 01 1963	CE

TOTAL DE MANDATOS: 7

TOTAL DE ANOS: 30

SUPLENTE

JOÃO AUGUSTO FERREIRA
CARLOS VIRIATO DE SABÓIA

PARTIDOS POLÍTICOS

PARTIDO DEMOCRATA CEARENSE	PDC	1913	1920
PARTIDO REPUBLICANO CEARENSE	PRC	1920	1927
PARTIDO DEMOCRATA CEARENSE	PDC	1928	
UNIÃO DEMOCRÁTICA NACIONAL	UDN		

CARGOS PÚBLICOS EXERCIDOS

INTERVENTOR FEDERAL EM 1946	1946	
PROFESSOR DE LÍNGUAS DO COLÉGIO MILITAR DE FORTALEZA	1919	1921
INSPECTOR MÉDICO DAS CAIXAS DE APOSENTADORIA E PENSÕES DO CONSELHO		

1982

CARGOS PÚBLICOS EXERCIDOS

NACIONAL DO TRABALHO

1932

OUTROS DADOS POLÍTICOS

FOI CHEFE CIVIL DA REVOLUÇÃO DE 1930. APÓIA O DEPUTADO ARTHUR BERNARDES CONTRA AS PRETENSÕES DA ITABIRA IRON, SOBRE JAZIDAS DE FERRO DE MINAS GERAIS. DIRETOR-PRESIDENTE E FUNDADOR DE 'A TRIBUNA' (FECHADO PELO ESTADO DE SÍTIO). CHEFE DA CAMPANHA DA ALIANÇA LIBERAL, CE (1922). CHEFIOU, NO CEARÁ, A REAÇÃO REPUBLICANA DE NILO PEÇANHA. FUNDOU, EM 1933, O PSD NO CEARÁ. NA CÂMARA DOS DEPUTADOS, FOI PRIMEIRO-SECRETÁRIO DA MESA. ORGANIZOU A UDN, SENDO SEU PRIMEIRO PRESIDENTE (1945). NO SENADO, FOI MEMBRO DAS COMISSÕES DE TRABALHO E PREVIDÊNCIA SOCIAL (1948 A 50), FORÇAS ARMADAS (1950), FINANÇAS (1959), ECONOMIA (1961 A 62) E SAÚDE PÚBLICA (1964) E VICE-PRESIDENTE DA COMISSÃO DE ECONOMIA. EXERCEU A MEDICINA NO ACRE, AMAZONAS E PARÁ, ANTES DE 1913. MEMBRO DO INSTITUTO DO CEARÁ E ACADEMIA CEARENSE DE LETRAS. MEMBRO DA PRIMEIRA DIRETORIA DA ASSOCIAÇÃO CEARENSE DE IMPRENSA (1922). PRESIDENTE DO CÍRCULO CATÓLICO DE FORTALEZA CE. DESTACOU-SE NA CAMPANHA CIVILISTA DE RUI BARBOSA. ORGANIZOU O PARTIDO SOCIAL DEMOCRÁTICO DO CEARÁ (1932). ENGAJADO NO MOVIMENTO TENENTISTA DE 1922, FOI CHEFE, NO CEARÁ, DA CAMPANHA DA ALIANÇA LIBERAL. FOI PRESO PELO GOVERNADOR MATOS PEIXOTO; SAIU DA PRISÃO PARA ASSUMIR A INTERVENTORIA DO CEARÁ, NOMEADO POR GETÚLIO VARGAS. EM 1935, ROMPEU COM GETÚLIO VARGAS POR CONSIDERÁ-LO DIVORCIADO DAS IDÉIAS REVOLUCIONÁRIAS DE 1930. TRABALHOU NA CAMPANHA DE ARMANDO SALES DE OLIVEIRA PARA A PRESIDÊNCIA, INTERROMPIDA PELO GOLPE DE 1937. REPRESENTOU O BRASIL NAS CONFERÊNCIAS INTERPARLAMENTARES DE HELSINQUE (1955) E TÓQUIO (1960).

INFORMAÇÕES PESSOAIS

DATA NASCIMENTO: 11 03 1877 LOCAL: JAGUARIBE-MIRIM - CE
DATA FALECIMENTO: 23 09 1977 LOCAL: FORTALEZA - CE
SEXO: MASCULINO RELIGIÃO: CATÓLICA INSTRUÇÃO: SUPERIOR

ESCOLARIDADE

PRIMÁRIO		CARIRI - CE	
SECUNDÁRIO	SEMINÁRIO MENOR	CRATO - CE	1889 1891
	INST. DE HUMANIDADES	FORTALEZA - CE	1894 1895
GINÁSIO		BENJAMIN	
		CONSTANT_RECIFE	1896
SUPERIOR	FACULDADE DE		
	FARMÁCIA	BAHIA	1897
MEDICINA	FACULDADE DE		
	MEDICINA	RIO DE JANEIRO	1898 1902

PROFISSÕES EXERCIDAS

MÉDICO, FARMACÊUTICO, JORNALISTA, PROFESSOR

SENADORES BRASILEIROS. BRASÍLIA, SENADO FEDERAL, 1986

ATIVIDADE PRINCIPAL

MAGISTÉRIO, MEDICINA, JORNALISMO

INFORMAÇÕES FAMILIARES

FAMÍLIA PREEMINENTE: SIM FORTUNA PESSOAL: A
 NOME DO CONJUGE: CARLOTA AUGUSTA DE MORAES
 NOME DA FAMÍLIA: VIRGÍLIO AUGUSTO DE MORAES
 DATA DO CASAMENTO: 25 07 1916 LOCAL: FORTALEZA - CE

FILIAÇÃO

NOME DA MÃE: CLARA FERNANDES TÁVORA
 NOME DO PAI: JOAQUIM ANTONIO DO NASCIMENTO

OUTROS DADOS FAMILIARES

O SENADOR É PAI DE VIRGÍLIO TÁVORA, GOVERNADOR DO CEARÁ EM 1988. O SOGRO DO SENADOR EXERCEU O CARGO DE PROMOTOR POR DUAS VEZES NA COMARCA DE BATURITÉ. FOI PROFESSOR DO LICEU DO CEARÁ, MEMBRO FUNDADOR E SEGUNDO VICE-PRESIDENTE DA ACADEMIA CEARENSE DE LETRAS.

OBRAS PUBLICADAS

O ÚLTIMO ATO DA GRANDE GUERRA. 19 DE JUNHO DE 1919. TELEPATIA (TESE INAUGURAL QUE FOI APROVADA COM DISTINÇÃO). FENÔMENOS DE METAFISIQUICA. REVENDO O TEJO (CRÔNICA). CONSIDERAÇÕES SOBRE A PERSONALIDADE DO PADRE CÍCERO ROMÃO BATISTA. DIANTE DE VIRGO (CRÔNICA). MONSENHOR TÁVORA (SEPARATA DA REVISTA DO INSTITUTO DO CEARÁ) (1946). ALGO DE MINHA VIDA (MEMÓRIAS). FORTALEZA, 1961. DR. VIRGÍLIO DE MORAIS. SEPARATA DA REVISTA DO INSTITUTO DO CEARÁ. CONQUISTADORES DO DESERTO VERDE. PERSONALIDADE MORAL E CÍVICA DO PADRE IBIAPINA.

REFERÊNCIAS BIBLIOGRÁFICAS

HUGO VICTOR GUIMARÃES. DEPUTADOS PROVINCIAIS E ESTADUAIS DO CEARÁ. P. 918. CEARÁ ILUSTRADO. ANO I. NÚMERO 31. 1925. CEARÁ ILUSTRADO. ANO I. NÚMERO 48. 1925. FERNANDES TÁVORA. ALGO DE MINHA VIDA. FORTALEZA, CE, 1961. GODINHO, W HOR R. E ANDRADE, OSWALDO S. CONSTITUINTES BRASILEIROS DE 1934. RIO DE JANEIRO. 1934. P. 43. ILUSTRAÇÃO: LIMA, JOÃO. COMO VIVEM OS HOMENS QUE GOVERNARAM O BRASIL. P. 405. RIO DE JANEIRO, BATISTA DE SOUSA, 19??.



SENADOR: MANOEL FRANCISCO CORREIA

ESTADO: PARANÁ

IMPÉRIO

MANDATOS ELETIVOS E SIMILARES

PRESIDENTE DE PROVÍNCIA	30	04	1862	01	10	1862	PE
DEPUTADO GERAL	11	05	1869	01	10	1870	PR
DEPUTADO GERAL	21	12	1872	10	10	1875	PR
DEPUTADO GERAL	01	02	1877	10	04	1877	PR
SENADOR	10	04	1877	15	11	1889	PR

TOTAL DE MANDATOS: 5

TOTAL DE ANOS: 18

PARTIDOS POLÍTICOS

PARTIDO CONSERVADOR PCI

CARGOS PÚBLICOS EXERCIDOS

PRIMEIRO OFICIAL DA SECRETARIA DA FAZENDA		
OFICIAL DE ADMINISTRAÇÃO DOS MINISTÉRIOS DA JUSTIÇA E DO IMPÉRIO		
SECRETÁRIO DO GOVERNO DA PROVÍNCIA	RJ	
MINISTRO DOS NEGÓCIOS ESTRANGEIROS NO GABINETE RIO BRANCO		1871
CONSELHEIRO DO ESTADO		1877
MINISTRO DOS NEGÓCIOS ESTRANGEIROS		1871
DIRETOR DA REPARTIÇÃO DE ESTATÍSTICA		
PRESIDENTE DO TRIBUNAL DE CONTAS DA UNIÃO		1873

OUTROS DADOS POLÍTICOS

APOIOU A LEI DO VENTRE LIVRE E A REFORMA JUDICIÁRIA COMO POLÍTICO E

1986

OUTROS DADOS POLÍTICOS

MINISTRO. DEDICADO À CAUSA DA INSTRUÇÃO PÚBLICA, SÓCIO DO INSTITUTO HISTÓRICO E GEOGRÁFICO BRASILEIRO, CONSELHEIRO DE ESTADO. COMO CHEFE DA DIRETORIA GERAL DE ESTATÍSTICA, DIRIGIU O PRIMEIRO RECENSEAMENTO DA POPULAÇÃO DO BRASIL. SÓCIO FUNDADOR DA SOCIEDADE DE GEOGRAFIA DO RIO DE JANEIRO; POR SUA INICIATIVA FOI CRIADA A ASSOCIAÇÃO PROMOTORA DE INSTRUÇÃO DE MENINOS (1874) E A PRIMEIRA ESCOLA NORMAL DO RIO DE JANEIRO (1874).

CONDECORAÇÕES RECEBIDAS

AGRACIADO COM A GRÃ-CRUZ DA ORDEM DA CONCEIÇÃO DE VILA-VIÇOSA E DE CRISTO DE PORTUGAL, COM A ORDEM DA COROA DE FERRO DA ÁUSTRIA E DE SANT'ANNA DA RÚSSIA.

INFORMAÇÕES PESSOAIS

DATA NASCIMENTO: 01 11 1831 LOCAL: PARANAGUÁ - PR
DATA FALECIMENTO: 11 06 1985 LOCAL: RIO DE JANEIRO - RJ
SEXO: MASCULINO RELIGIÃO: CATÓLICA INSTRUÇÃO: SUPERIOR

ESCOLARIDADE

SECUNDÁRIO EDUCANDÁRIO NOVA FRIBURGO
HUMANIDADES COLÉGIO PEDRO II
SUPERIOR FACULDADE DE DIREITO SP

PROFISSÕES EXERCIDAS

ADVOGADO

ATIVIDADE PRINCIPAL

SERVIÇO PÚBLICO

INFORMAÇÕES FAMILIARES

FAMÍLIA PREMINENTE: SIM FORTUNA PESSOAL: A ..

FILIAÇÃO

NOME DA MÃE: FRANCISCA PEREIRA CORREIA
NOME DO PAI: MANUEL FRANCISCO CORREIA

OUTROS DADOS FAMILIARES

IRMÃO DO BARÃO DO SERRO AZUL

OBRAS PUBLICADAS

COMPILAÇÃO E ANOTAÇÃO DAS CONSULTAS DO CONSELHO DE ESTADO REFERENTES

OBRAS PUBLICADAS

AOS NEGÓCIOS ECLESIÁSTICOS. RJ, 1869, IN QUARTO. RELATÓRIO E TRABALHOS ESTATÍSTICOS APRESENTADOS AO ILMO. SR. CONSELHEIRO JOÃO ALFREDO CORREA DE OLIVEIRA, MINISTRO E SECRETÁRIO DE ESTADO DOS NEGÓCIOS DO IMPÉRIO, PELO DIRECTOR-GERAL, ETC. RJ, 1874. IN QUARTO. MISSÃO ESPECIAL DO GENERAL ARGENTINO D. BARTHOLOMEU MITRE AO BRASIL EM 1872. NEGOCIAÇÃO CONFIDENCIAL NA REVISTA DO INSTITUTO HISTÓRICO, TOMO 60, PARTE PRIMEIRA, PP. 1 A 74. RELATÓRIO DA ASSOCIAÇÃO HUMANITÁRIA PARANAENSE APRESENTADO À ASSEMBLÉIA GERAL DOS ASSOCIADOS, RJ, 1887. IN OITAVO. MEMÓRIA APRESENTADA AO INSTITUTO HISTÓRICO E GEOGRÁFICO BRASILEIRO. EM 10 DE OUTUBRO DE 1890, PARA SER LIDA DEPOIS DA MORTE DO IMPERADOR, O SR. D. PEDRO II. SAQUE DE ASSUMÇÃO E LUQUE ATRIBUÍDO AO EXÉRCITO BRASILEIRO. REVISTA DO IHGB, TOMO 59, PARTE PRIMEIRA. PP. 369 A 393. CONFERÊNCIAS E OUTROS TRABALHOS. RJ, 1885. XX-330. PP. IN QUARTO. RETRATO DO AUTOR. TRABALHOS DO CONSELHEIRO MANOEL FRANCISCO CORREIA, I, RIO DE JANEIRO, 1897. 107 P. IN OITAVO. TRABALHOS DO CONSELHEIRO, ETC. SEGUNDO VOLUME. RJ, 1899. 186 P. IN OITAVO. A PRAIA DA GLÓRIA (ROMANCE PUBLICADO EM REVISTA, QUANDO AINDA ACADÊMICO DE DIREITO). OCUPAÇÃO DA ILHA DA TRINDADE PELA INGLATERRA E RESTITUIÇÃO AO BRASIL. REVISTA DO INSTITUTO HISTÓRICO E GEOGRÁFICO BRASILEIRO, VOL LIX. PARTE 2.PP. 5-25. DISCURSO PROFERIDO AO INAUGURAR A ESCOLA NA PRAÇA D. PEDRO I. RIO DE JANEIRO, 1882. IN OITAVO. DISCURSO PROFERIDO NA SOLENIDADE DA COLAÇÃO DE GRAU DE BACHARÉIS EM CIÊNCIAS JURÍDICAS E SOCIAIS, EM 26 DE JANEIRO DE 1896, NA FACULDADE LIVRE DO RIO DE JANEIRO, 1896. IN OITAVO.

REFERÊNCIAS BIBLIOGRÁFICAS

CORREIA NETO, MANOEL FRANCISCO. CONFERÊNCIAS E OUTROS TRABALHOS DO CONSELHEIRO MANOEL FRANCISCO CORREIA. RIO DE JANEIRO, PERSEVERANÇA, 1835. 330 P. IL. (SENADO FEDERAL). ROSA, RUBEN. AS CONTAS DO BRASIL. CINQUENTENÁRIO DA INSTALAÇÃO DO TRIBUNAL DE CONTAS. RIO DE JANEIRO, IMPRESA NACIONAL, 1943. 125 P. (SUPREMO TRIBUNAL FEDERAL). NICOLAS, MARIA. O PARANÁ NA CÂMARA DOS DEPUTADOS. 1833-1977. CURITIBA. HOGUEIRA, OCTACIANO E FIRMO, JOÃO SERENO. PARLAMENTARES DO IMPÉRIO. BLAKE, AUGUSTO VITORINO ALVES DO SACRAMENTO. DICIONÁRIO BIBLIOGRÁFICO BRASILEIRO. ILUSTRAÇÃO: LYRA, CARLOS TAVARES DE. PRESIDENTES DA CÂMARA DOS DEPUTADOS DURANTE O IMPÉRIO, 1826 A 1889. BRASÍLIA, CÂMARA DOS DEPUTADOS, 1978.



SENADOR: MANOEL FRANCISCO CORREIA NETO

ESTADO: PARANÁ

IMPÉRIO

MANDATOS ELETIVOS E SIMILARES

PRESIDENTE DE PROVÍNCIA	30	04	1862	01	10	1862	PE
DEPUTADO GERAL	11	05	1869	01	10	1870	PR
DEPUTADO GERAL	21	12	1872	10	10	1875	PR
DEPUTADO GERAL	01	02	1877	11	30	1878	PR
SENADOR	10	04	1877	15	11	1889	PR

TOTAL DE MANDATOS: 6

TOTAL DE ANOS: 18

PARTIDOS POLÍTICOS

PARTIDO CONSERVADOR

PCI

CARGOS PÚBLICOS EXERCIDOS

SEGUNDO OFICIAL DA SECRETARIA DO IMPÉRIO

PRIMEIRO OFICIAL DA SECRETARIA DO

IMPÉRIO

OFICIAL DA SECRETARIA DE JUSTIÇA

SECRETÁRIO DO GOVERNO DA PROVÍNCIA DO

RIO DE JANEIRO

RJ

MINISTRO DOS NEGÓCIOS ESTRANGEIROS

1871

1973

MINISTRO DO TRIBUNAL DE CONTAS DA UNIÃO

1905

OUTROS DADOS POLÍTICOS

FOI OFICIAL DE GABINETE DE VÁRIOS MINISTROS. MEMBRO EFETIVO DO CONSELHO DE ESTADO. PRESIDENTE DA PROVÍNCIA DE PERNAMBUCO. FUNDADOR DO INSTITUTO GEOGRÁFICO BRASILEIRO.

1998

INFORMAÇÕES PESSOAIS

DATA NASCIMENTO: 01 11 1831 LOCAL: PARANAGUÁ - PR
DATA FALECIMENTO: 11 06 1905 LOCAL: RIO DE JANEIRO - RJ
SEXO: MASCULINO RELIGIÃO: CATÓLICA INSTRUÇÃO: UNIVERSITÁRIA

ESCOLARIDADE.

SECUNDÁRIO EDUCANDÁRIO NOVA
FRIBURGO-COLÉGIO
PEDRO II
SUPERIOR FACULDADE DE DIREITO
DE SÃO PAULO SP

PROFISSÕES EXERCIDAS

FUNCIONÁRIO PÚBLICO

ATIVIDADE PRINCIPAL

SERVIÇO PÚBLICO

INFORMAÇÕES FAMILIARES

FAMÍLIA PREEMINENTE: SIM FORTUNA PESSOAL: A

FILIAÇÃO

NOME DA MÃE: FRANCISCA PEREIRA CORREIA
NOME DO PAI: COMENDADOR MANUEL FRANCISCO C. JUNIOR

OUTROS DADOS FAMILIARES

IRMÃO DO BARÃO DO SERRO AZUL

REFERÊNCIAS BIBLIOGRÁFICAS

NÍCOLAS, MARIA. O PARANÁ NA CÂMARA DOS DEPUTADOS. 1853 A 1977. CURITIBA, P. 27. LYRA, A. TAVARES DE. OS MINISTROS DE ESTADO DA INDEPENDÊNCIA À REPÚBLICA. P. 81. NOGUEIRA, OCTACIANO E FIRMO, JOÃO SERENO. PARLAMENTARES DO IMPÉRIO. BRASÍLIA, 1973. V I. P. 146 (SENADO FEDERAL). BLAKE, SACRAMENTO. DICIONÁRIO BIBLIOGRÁFICO BRASILEIRO. V VI. P. 84. RIO BRANCO. EFEMÉRIDES BRASILEIRAS. P. 132.



SENADOR: MANOEL FRANCISCO MACHADO

(FRANCISCO MACHADO)

BARÃO DE SOLIMÕES

ESTADO: AMAZONAS

PRIMEIRA REPÚBLICA

MANDATOS ELETIVOS E SIMILARES

PRESIDENTE DE PROVÍNCIA	01 07 1889 21 11 1889	AM
SENADOR E CONSTITUINTE	18 11 1890 24 04 1900	AM

TOTAL DE MANDATOS: 1
TOTAL DE ANOS: 9

PARTIDOS POLÍTICOS

PARTIDO LIBERAL PLI

CARGOS PÚBLICOS EXERCIDOS

DIRETOR DA INSTRUÇÃO PÚBLICA DO ESTADO AM

OUTROS DADOS POLÍTICOS

ADVOGADO E JORNALISTA. FOI TITULADO BARÃO DE SOLIMÕES, EM SETEMBRO DE 1889, QUANDO EXERCIA A PRESIDÊNCIA DA PROVÍNCIA DA QUAL FOI O TIMO DIRIGENTE DO PERÍODO DO IMPÉRIO. COMO CONSTITUINTE, MEMBRO DA COMISSÃO DOS 21, DEU PARECER SOBRE PROJETO DA CONSTITUIÇÃO. NO SENADO, FOI MEMBRO DAS COMISSÕES: CONSTITUIÇÃO, PODERES E DIPLOMACIA. SENADOR ENTRE OS 56 E 65 ANOS.

INFORMAÇÕES PESSOAIS

DATA NASCIMENTO: 10 11 1838	LOCAL: ÓBIDOS - PA
DATA FALECIMENTO: 18 08 1928	LOCAL: ÓBIDOS - PA
SEXO: MASCULINO	RELIGIÃO: INSTRUÇÃO: UNIVERSITÁRIA

1992

ESCOLARIDADE

SUPERIOR DIREITO, COIMBRA PORTUGAL 1896

PROFISSÕES EXERCIDAS

ADVOGADO, JORNALISTA, PROPRIETÁRIO RURAL

ATIVIDADE PRINCIPAL

ADVOCACIA, JORNALISMO

INFORMAÇÕES FAMILIARES

NOME DA FAMÍLIA: TOMAZIA DE MEIRELES

FILIAÇÃO

NOME DO PAI: FRANCISCO JOSÉ MACHADO

REFERÊNCIAS BIBLIOGRÁFICAS

ABRANCHES, DUNSHEE DE. GOVERNOS E CONGRESSOS DA REPÚBLICA DOS ESTADOS UNIDOS DO BRASIL. 1889 A 1917. 2 V. S. PAULO (SENADO, CÂMARA).
BITTENCOURT, AGNELO. DICIONÁRIO AMAZONENSE DE BIOGRAFIA. ED. ARTE-NOVA. EDIÇÕES FUNDAÇÃO CULTURAL DO AMAZONAS, RIO DE JANEIRO 1969.



SENADOR: MANOEL GOMES RIBEIRO

BARÃO DE TRAIPU

ESTADO: ALAGOAS

PRIMEIRA REPÚBLICA

MANDATOS ELETIVOS E SIMILARES

VICE-PRESIDENTE DE PROVÍNCIA				AL
DEPUTADO ESTADUAL CONSTITUINTE				
GOVERNADOR	1890	1891		AL
SENADOR	1890			AL
SENADOR	11 05 1901	31 01 1901		AL
SENADOR	05 05 1909	31 01 1918		AL

TOTAL DE MANDATOS: 5

TOTAL DE ANOS: 14

PARTIDOS POLÍTICOS

PARTIDO CONSERVADOR DO IMPÉRIO	PCI
PARTIDO REPUBLICANO FEDERAL	PRF

OUTROS DADOS POLÍTICOS

CHEFE DO PARTIDO CONSERVADOR DO IMPÉRIO NO SUL DE ALAGOAS. COMO 10. VICE-PRESIDENTE DA PROVÍNCIA DE AL, OCUPOU POR 2 VEZES O GOVERNO. FOI AGRACIADO COM O TÍTULO DE BARÃO DE TRAIPU EM 24-11-1888. PRESIDENTE DO SENADO DA CÂMARA LOCAL. FLORIANISTA, RECEBEU DO PRESIDENTE DA REPÚBLICA O TÍTULO DE CEL. HONORÁRIO DO EXÉRCITO. GOVERNADOR DA PROVÍNCIA DE ALAGOAS QUANDO DA DEPOSIÇÃO DE GABINO BEZOURO. FOI, POR SUA VEZ, DESTITUIDO DO PODER, DURANTE A PRESIDÊNCIA DE PRUDENTE DE MORAIS, SENDO REPOSTO DOIS DIAS DEPOIS, POR ORDEM DO MESMO PRESIDENTE. CHEFE SUPREMO DO PARTIDO REPUBLICANO FEDERAL. ELEITO SENADOR NA VAGA DO SR. REGO MELO, FALECIDO EM 09-02-1900. ASSUMIU O MANDATO UM ANO DEPOIS. RENUNCIOU NESSA ÉPOCA À CHEFIA DO PARTIDO REPUBLICANO POR DIVERGÊNCIAS COM SEU GENRO, EUCLYDES MALTA, QUE O SUCEDERA NO GOVERNO DO ESTADO. ROMPEU PUBLICAMENTE COM ESTE QUANDO O

1994

OUTROS DADOS POLÍTICOS

DR. PAULO MALTA FOI SUCESSOR DO IRMÃO NO GOVERNO DE ALAGOAS. AFASTOU-SE ENTÃO DA POLÍTICA, RETORNANDO EM 1989 COMO SENADOR. SEU NOME NÃO CONSTA DAS COMISSÕES DO SENADO.

INFORMAÇÕES PESSOAIS

DATA NASCIMENTO: 28 06 1849 LOCAL: MACEIÓ - AL
SEXO: MASCULINO RELIGIÃO: INSTRUÇÃO:

INFORMAÇÕES FAMILIARES

FAMÍLIA PREEMINENTE: SIM FORTUNA PESSOAL:

REFERÊNCIAS BIBLIOGRÁFICAS

ABRANSHES, DUNSHEE DE. GOVERNO E CONGRESSOS DA REPÚBLICA DOS E.U. DO BRASIL. SÃO PAULO, 1981. PP. 11-12. ENCICLOPÉDIA DELTA LAROUSSE. RIO DE JANEIRO. ED. DELTA, V. XII.



SENADOR: MANOEL INÁCIO BELFORT VIEIRA

(BELFORT VIEIRA)

ESTADO: MARANHÃO

PRIMEIRA REPÚBLICA

MANDATOS ELETIVOS E SIMILARES

DEPUTADO FEDERAL	03	05	1891	08	01	1892	AM
GOVERNADOR DO MARANHÃO (POR ACLAMAÇÃO)	08	01	1892	28	07	1892	MA
GOVERNADOR ELEITO	28	07	1892	26	03	1897	MA
SENADOR	28	10	1897	21	04	1900	MA
SENADOR	21	04	1900	31	01	1909	MA

TOTAL DE MANDATOS: 3

TOTAL DE ANOS: 18

CARGOS PÚBLICOS EXERCIDOS

INSPETOR DOS ESTABELECIMENTOS NAVAIS	1909	
COMANDANTE DA DIVISÃO DE COURAÇADOS	1909	
INSPETOR DE MÁQUINAS	1910	
COMANDANTE DA DIVISÃO DE CRUZADORES	1910	
COMANDANTE DA DIVISÃO DE CRUZADORES	1911	1912
SUPERINTENDENTE DOS PORTOS DA COSTA	1912	
MINISTRO DA MARINHA	1912	1913

OUTROS DADOS POLÍTICOS

MEMBRO DA COMISSÃO DE MARINHA E GUERRA NO SENADO. TENDO TERMINADO SEU MANDATO, EM 1909, REGRESSOU AO SERVIÇO DA MARINHA. COMO COMANDANTE DA DIVISÃO DE CRUZADORES, PARTICIPOU DA COMISSÃO REPRESENTANDO O BRASIL NO CENTENÁRIO DA INDEPENDÊNCIA DO CHILE. EM 1911, COMANDOU A COMISSÃO MISTA QUE CONDUZIU À BAHIA O PRESIDENTE DA REPÚBLICA E SUA COMITIVA. FOI RESPONSÁVEL PELA RENOVAÇÃO DA MARINHA BRASILEIRA.

1996

INFORMAÇÕES PESSOAIS

DATA NASCIMENTO: 30 04 1854 LOCAL: S. LUÍS - MA
DATA FALECIMENTO: 01 08 1913 LOCAL: RIO DE JANEIRO
SEXO: MASCULINO RELIGIÃO: CATÓLICA INSTRUÇÃO: SUPERIOR

ESCOLARIDADE

MARINHA DE GUERRA ESCOLA NAVAL RIO DE JANEIRO 1873

PROFISSÕES EXERCIDAS

MILITAR

ATIVIDADE PRINCIPAL

MILITAR

INFORMAÇÕES FAMILIARES

FAMÍLIA PREEMINENTE: SIM FORTUNA PESSOAL: A

FILIAÇÃO

NOME DA MÃE: ISABEL NUNES BELFORT VIEIRA
NOME DO PAI: JOÃO PEDRO DIAS VIEIRA

OUTROS DADOS FAMILIARES

SEU PAI FOI SENADOR E CONSELHEIRO DE ESTADO NO IMPÉRIO. IRMÃO DO SENADOR JOÃO PEDRO BELFORT VIEIRA A QUEM SUBSTITUIU NO SENADO, QUANDO ESTE FOI NOMEADO PARA O SUPREMO TRIBUNAL FEDERAL.

OBRAS PUBLICADAS

RELATÓRIO APRESENTADO AO SR. VICE-ALMIRANTE MINISTRO DA MARINHA, PELO CAPITÃO-DE-MAR-E-GUERRA MANOEL INÁCIO BELFORT VIEIRA; INSPETOR DOS NAVIOS E ESTABELECIMENTOS NAVAIS E MAIS DEPENDÊNCIAS DO MINISTÉRIO DA MARINHA. RIO DE JANEIRO. IMPRESA NAVAL, 1909.

REFERÊNCIAS BIBLIOGRÁFICAS

ABRANCHES, JOÃO DUNSHEE DE. GOVERNOS E CONGRESSOS DA REPÚBLICA DOS ESTADOS UNIDOS DO BRASIL 1889 A 1917. SÃO PAULO, S. ED., 1918, PP. 201-202. MEIRELES, MARIO M. HISTÓRIA DO MARANHÃO. SÃO LUÍZ, FUNDAÇÃO CULTURAL DO MARANHÃO, 1980. 20. ED., PP. 326-327. ILUSTRAÇÃO: PHOTO RUBNER E AMARAL E C. BIBLIOTECA NACIONAL. SERVIÇO DE MICROFILMAGEM.

SENADOR: MANOEL INÁCIO CAVALCANTI LACERDA

BARÃO DE PIRAPAMA

ESTADO: PERNAMBUCO

IMPÉRIO



MANDATOS ELETIVOS E SIMILARES

DEPUTADO GERAL	03 05 1823 11 11 1823	PE
DEPUTADO GERAL	03 05 1832 06 10 1833	MA
DEPUTADO GERAL	03 05 1838 21 11 1841	PE
DEPUTADO GERAL	01 01 1843 24 05 1844	PE
SENADOR	18 04 1850 11 03 1882	PE

TOTAL DE MANDATOS: 5

TOTAL DE ANOS: 40

CARGOS PÚBLICOS EXERCIDOS

JUIZ DE FORA DA VILA DE SANTO AMARO	
JUIZ DE FORA DA VILA DE SÃO FRANCISCO	1821
JUIZ DE FORA DA PARAÍBA DO NORTE	1822
JUIZ DE FORA DO PARÁ	
DESEMBARGADOR DA RELAÇÃO DO MARANHÃO	1826
MINISTRO ADJUNTO DO CONSELHO DO SUPREMO	
TRIBUNAL DE JUSTIÇA	1854
JUIZ RELATOR DO CONSELHO SUPREMO MILITAR	1847

OUTROS DADOS POLÍTICOS

COMO DEPUTADO, VOTOU A FAVOR DA VITALICIEDADE DO SENADO (1832). VOTOU A FAVOR DA LEI DE INTERPRETAÇÃO DO ATO ADICIONAL (1839). ÚNICO MINISTRO DO SUPREMO TRIBUNAL DE JUSTIÇA QUE VOTOU A FAVOR DOS BISPOS NA QUESTÃO RELIGIOSA. ESTUDOU NA ACADEMIA MILITAR, PORTUGAL. PRESIDENTE DO SENADO SESSÃO DE 08-05-1854 A 03-05-1861.

INFORMAÇÕES PESSOAIS

DATA NASCIMENTO: 06 09 1799 LOCAL: ENGENHO GRAJAÚ - PE

1998

INFORMAÇÕES PESSOAIS

DATA FALECIMENTO: 11 03 1882 LOCAL: RIO DE JANEIRO - RJ
SEXO: MASCULINO RELIGIÃO: CATÓLICA INSTRUÇÃO: UNIVERSITÁRIA

ESCOLARIDADE

SUPERIOR, DIREITO UNIVERSIDADE DE COIMBRA PORTUGAL
ACADEMIA MILITAR

PROFISSÕES EXERCIDAS

PROPRIETÁRIO RURAL FUNCIONÁRIO PÚBLICO

ATIVIDADE PRINCIPAL

MAGISTRATURA MILITAR, AGRICULTURA

INFORMAÇÕES FAMILIARES

NOME DO CONJUGE: MARIANA VITÓRIA CAVALCANTI

FILIAÇÃO

NOME DA MÃE: FRANCISCA BERNARDA DE A. MARANHÃO
NOME DO PAI: BENTO SEBASTIÃO CAVALCANTI DE LACERDA

REFERÊNCIAS BIBLIOGRÁFICAS

TAUNAY, AFONSO E. O SENADO DO IMPÉRIO. SÃO PAULO, 1941. RHEINGANTZ, CARLOS G. TITULARES DO IMPÉRIO, RIO DE JANEIRO. 1960. BLAKE, SACRAMENTO. DICIONÁRIO BIBLIOGRÁFICO BRASILEIRO. SALVADOR, BAHIA, 1961. NOGUEIRA, OCTACIANO E FIRMO. JOÃO SERENO. PARLAMENTARES DO IMPÉRIO BRASÍLIA, 1973. DADOS BIOGRÁFICOS DOS PRESIDENTES DO SENADO, 1826-1845. BRASÍLIA, 1984. ILUSTRAÇÃO: LYRA, CARLOS TAVARES DE. PRESIDENTES DA CÂMARA DOS DEPUTADOS DURANTE O IMPÉRIO, 1826 - 1889. BRASÍLIA, CÂMARA DOS DEPUTADOS, 1978.



SENADOR: MANOEL INÁCIO DE MELO E SOUZA

BARÃO DE PONTAL

ESTADO: MINAS GERAIS

IMPÉRIO

MANDATOS ELETIVOS E SIMILARES

MEMBRO DA PRIMEIRA JUNTA GOVERNATIVA PROVISÓRIA DE MINAS GERAIS		1821					MG
MEMBRO DO CONSELHO DO GOVERNO DE MINAS GERAIS		1823					MG
DEPUTADO GERAL	08 05	1826	03 09		1829		MG
PRESIDENTE DA PROVÍNCIA DE MINAS GERIS	22 04	1831	03 07		1833		MG
DEPUTADO PROVINCIAL		1835			1837		MG
DEPUTADO PROVINCIAL		1838			1839		MG
DEPUTADO PROVINCIAL		1842			1843		MG
SENADOR	17 10	1836	20 05		1859		MG

TOTAL DE MANDATOS: 8
TOTAL DE ANOS: 38

PARTIDOS POLÍTICOS

PARTIDO LIBERAL PLIB

CARGOS PÚBLICOS EXERCIDOS

JUIZ DE FORA EM GOIÁS VELHO GO
OUVIDOR DA COMARCA DE SÃO JOÃO DEL REY MG
DESEMBARGADOR DA CASA DA SUPLIÇÃO NA CORTE RJ

OUTROS DADOS POLÍTICOS

VEIO DE PORTUGAL, EM 1906, FIXANDO-SE EM MARIANA, MG. ERA O PRESIDENTE DE MINAS GERAIS QUANDO DA REBELIÃO MILITAR DE 1833 EM OURO

2000

OUTROS DADOS POLÍTICOS

PRETO. ENCONTRAVA-SE AUSENTE DA PROVÍNCIA, CABENDO AO VICE- PRESIDENTE BERNARDO DE VASCONCELOS DOMINAR A SITUAÇÃO NA CÂMARA DOS DEPUTADOS. FEZ PARTE DA COMISSÃO DE CONSTITUIÇÃO E PODERES, 1836 E DE MARINHA DE GUERRA, 1836. NO SENADO, FOI UM DOS SIGNATÁRIOS DO PROJETO DE MAIORIDADE, VOTANDO O PROJETO E PARTICIPANDO DO MOVIMENTO.

CONDECORAÇÕES RECEBIDAS

CONDECORADO PELO REI DE PORTUGAL COM A MERCÊ DA ORDEM DE CRISTO; EM 1840, FOI NOMEADO COMENDADOR DA MESMA ORDEM; EM 1841, FOI AGRACIADO COM O TÍTULO DE BARÃO DE PONTAL E, MAIS TARDE, FORAM-LHE CONCEDIDAS AS HONRAS DE GRANDE DO IMPÉRIO.

INFORMAÇÕES PESSOAIS

DATA NASCIMENTO: 1781 LOCAL: VAL-DE-VEZ_PORTUGAL
DATA FALECIMENTO: 20 05 1859 LOCAL: PONTE NOVA - MG
SEXO: MASCULINO RELIGIÃO: CATÓLICA INSTRUÇÃO: SUPERIOR

ESCOLARIDADE

DIREITO UNIVERSIDADE DE PORTUGAL
COIMBRA

PROFISSÕES EXERCIDAS

FUNCIÓNÁRIO PÚBLICO

ATIVIDADE PRINCIPAL

MAGISTRATURA

REFERÊNCIAS BIBLIOGRÁFICAS

NOGUEIRA, OCTACIANO E FIRMO, JOÃO SERENO. PARLAMENTARES DO IMPÉRIO. SENADO FEDERAL, BRASÍLIA, 1979. 2 V. IL. (MINISTÉRIO DA JUSTIÇA, SENADO E CÂMARA). RIO BRANCO. EFEMÉRIDES BRASILEIRAS. MELLO, TEIXEIRA. EFEMÉRIDES NACIONAIS. VEIGA, JOSÉ PEDRO XAVIER DA. EFEMÉRIDES MINEIRAS. REVISTA DO ARQUIVO PÚBLICO MINEIRO. ANO I: FASC. I. JANEIRO-MARÇO, 1896. OURO PRETO. IMPRENSA OFICIAL. 1896. ARQUIVO NOBILIÁRCHICO BRASILEIRO. BARÃO DE VASCONCELLOS E BARÃO SMITH DE VASCONCELLOS. LAUSANNE, SUISSE_MLCCCXVIII. SILVEIRA, VICTOR. MINAS GERAIS EM 1925. BELO HORIZONTE, IMPRENSA OFICIAL, 1926.



SENADOR: MANOEL JACINTO NOGUEIRA DA GAMA

(NOGUEIRA DA GAMA)

VISCONDE, CONDE E MARQUÊS DE BAEPEND

ESTADO: MINAS GERAIS

IMPÉRIO

MANDATOS ELETIVOS E SIMILARES

DEPUTADO CONSTITUINTE	03 05 1823 11 11 1823	RJ
SENADOR	04 05 1826 15 02 1847	MG

TOTAL DE MANDATOS: 2
TOTAL DE ANOS: 22

PARTIDOS POLÍTICOS

PARTIDO LIBERAL PLIB

CARGOS PÚBLICOS EXERCIDOS

MINISTRO DA FAZENDA	1823	1823
MINISTRO DA FAZENDA	1826	1827
MINISTRO DA FAZENDA	1831	1831
CONSELHEIRO DE ESTADO		

OUTROS DADOS POLÍTICOS

VICE-PRESIDENTE DO SENADO (1837-1838) E PRESIDENTE (1838-39). FOI CONTRA A DISSOLUÇÃO DA CONSTITUINTE DE 1823. VOTOU A FAVOR DA VITALICIEDADE DE JOSÉ BONIFÁCIO COMO TUTOR DE D. PEDRO (1939). COMO CONSTITUINTE, FOI MEMBRO DAS COMISSÕES DE MARINHA E GUERRA E DE FAZENDA. VOTOU CONTRA A EXISTÊNCIA DE JURADOS PARA CAUSAS CÍVEIS - 1823. UM DOS LANÇADORES DA PROPOSTA DE MONTEPIO GERAL PARA OS SERVIDORES. PROFESSOR DE MATEMÁTICA NA REAL ACADEMIA DE MARINHA DE LISBOA - 1791 A 1801. PRIMEIRO-TENENTE DA MARINHA (1793); CAPITÃO-DE-FRAGATA (1798). AO FALECER, ATINGIRA A PATENTE DE MARECHAL-DE-CAMPO. INSPETOR DAS NITREIRAS E FÁBRICAS DE PÓLVORA DE MINAS GERAIS. INTEGROU O CONSELHO DE ESTADO QUE REDIGIU O PROJETO DEFINITIVO DA CONSTITUIÇÃO POLÍTICA DO IMPÉRIO DO BRASIL, 1824.

OUTROS DADOS POLÍTICOS

MEMBRO DA SOCIEDADE DEFENSORA DA LIBERDADE E INDEPENDÊNCIA NACIONAL.

CONDECORAÇÕES RECEBIDAS

FIDALGO DA CASA IMPERIAL. DIGNITÁRIO DAS ORDENS DA ROSA, DO CRUZEIRO E DE SÃO BENTO DE AVIS.

INFORMAÇÕES PESSOAIS

DATA NASCIMENTO: 08 09 1865 LOCAL: SÃO JOÃO DEL-REI - MG
 DATA FALECIMENTO: 15 02 LOCAL: RIO DE JANEIRO - RJ
 SEXO: MASCULINO RELIGIÃO: CATÓLICA INSTRUÇÃO: UNIVERSITÁRIA

ESCOLARIDADE

OFICIAL DE EXÉRCITO ACADEMIA REAL DE
 HUMANIDADES MARINHA DE LISBOA
 FACULDADE DE
 FILOSOFIA E LETRAS COIMBRA OU
 LISBOA

PROFISSÕES EXERCIDAS

FUNCIONÁRIO PÚBLICO, MILITAR E POLÍTICO, PROFESSOR

ATIVIDADE PRINCIPAL

MILITAR

INFORMAÇÕES FAMILIARES

FAMÍLIA PREEMINENTE: SIM FORTUNA PESSOAL: A
 NOME DO CONJUGE: FRANCISCA MÔNICA CARNEIRO DA C. E GAMA
 NOME DA FAMÍLIA: PAI: BRAZ CARNEIRO LEÃO
 DATA DO CASAMENTO: 07 08 1809 LOCAL:

FILIAÇÃO

NOME DA MÃE: ANNA JOAQUINA DE ALMEIDA E GAMA
 NOME DO PAI: NICOLAU ANTONIO NOGUEIRA

OUTROS DADOS FAMILIARES

CUNHADO DE LUÍS JOSÉ DE CARVALHO E MELO.

OBRAS PUBLICADAS

AUTOR DE OBRAS DE FINANÇAS E MATEMÁTICA. ESCREVEU OPÚSCULOS SOBRE FINANÇAS E OUTRAS MATÉRIAS, BEM COMO TRADUÇÕES SOBRE FUNÇÕES ANALÍTICAS, METAFÍSICAS, ETC. SUAS PRINCIPAIS OBRAS FORAM: MEMÓRIA SOBRE O LIVREIRO CINAMONO, VULGO CAHELLEIRA DE CEYLÃO. LISBOA -1797.

OBRAS PUBLICADAS

REFLEXÕES SOBRE A NECESSIDADE E MEIOS DE SE FAZER A DÍVIDA PÚBLICA, POR UM CIDADÃO CONSTITUCIONAL. RIO DE JANEIRO - 1822. EXPOSIÇÃO SOBRE O ESTADO DA FAZENDA PÚBLICA. RIO DE JANEIRO, 1823.

REFERÊNCIAS BIBLIOGRÁFICAS

ILUSTRAÇÃO: SISSON, S. AUGUSTO. GALERIA DOS BRÁSILEIROS ILUSTRES. SÃO PAULO, MARTINS. 1948. V. I. P. 159.



SENADOR: MANOEL JOAQUIM DE MENDONÇA MARTINS

(MENDONÇA MARTINS)

ESTADO: ALAGOAS

PRIMEIRA REPÚBLICA

MANDATOS ELETIVOS E SIMILARES

DEPUTADO ESTADUAL	1913	1914		
DEPUTADO FEDERAL	1915	1918		
DEPUTADO FEDERAL	1918	1920		
SENADOR	21 04 1921	31 01 1930	AL	

TOTAL DE MANDATOS: 4

TOTAL DE ANOS: 16

PARTIDOS POLÍTICOS

PARTIDO DEMOCRATA PD

OUTROS DADOS POLÍTICOS

EXERCEU ADVOCACIA EM ALAGOAS E DEDICOU-SE À ATIVIDADE AGRÍCOLA EM CAMARAGIBE. NA CÂMARA FEDERAL, OCUPAVA-SE SEMPRE DE ASSUNTOS PERTINENTES AO SEU ESTADO. NO SENADO, FOI QUARTO-SECRETÁRIO EM 1921 E 1922 E PRIMEIRO-SECRETÁRIO DA MESA EM 1923 A 1929. COMO PRIMEIRO-SECRETÁRIO, REALIZOU A REFORMA DA SECRETARIA DO SENADO, CUJO REGULAMENTO DATAVA DE 1891. EM 1926, FOI DESIGNADO MEMBRO DA DELEGAÇÃO BRASILEIRA À CONFERÊNCIA INTERPARLAMENTAR DE COMÉRCIO, EM LONDRES, NÃO TENDO PODIDO COMPARECER. FOI TAMBÉM MEMBRO DESSA CONFERÊNCIA QUANDO REALIZOU-SE NA CAPITAL, RIO DE JANEIRO.

INFORMAÇÕES PESSOAIS

DATA NASCIMENTO: 19 02 1885 LOCAL: RIO DE JANEIRO - RJ
SEXO: MASCULINO RELIGIÃO: INSTRUÇÃO: SUPERIOR

2006

ESCOLARIDADE

PRIMÁRIO RJ
SECUNDÁRIO RJ
SUPERIOR - LETRAS
SUPERIOR - DIREITO FACULDADE DE DIREITO RJ 1918

PROFISSÕES EXERCIDAS

ADVOGADO, AGRICULTOR

ATIVIDADE PRINCIPAL

AGRICULTURA

INFORMAÇÕES FAMILIARES

FAMÍLIA PREEMINENTE: SIM FORTUNA PESSOAL: A

FILIAÇÃO

NOME DA MÃE: JUSTINA DE MENDONÇA CASTELO BRANCO

NOME DO PAI: ELÍSIO FIRMO MARTINS

REFERÊNCIAS BIBLIOGRÁFICAS

DELTA LAROUSSE: V 8. ABRANCHES, DUNSHEE DE. GOVERNOS E CONGRESSOS DA REPÚBLICA DOS ESTADOS UNIDOS DO BRASIL. CASTRO, A. O. GOMES DE. E CASTAGNINO, A. SOUTO. O SENADO FEDERAL DE 1890 A 1927. CASTRO, AUGUSTO OLYMPIO GOMES DE. O SENADO FEDERAL DE 1890 A 1927. RIO DE JANEIRO, S. ED. 1927. P. 92.



SENADOR: MANOEL JOSÉ DE ARAÚJO GOES

(ARAÚJO GOES)

ESTADO: ALAGOAS

PRIMEIRA REPÚBLICA

MANDATOS ELETIVOS E SIMILARES

PRESIDENTE DE PROVÍNCIA	1885	1888	SE
GOVERNADOR PROVISÓRIO	1889		AL
PRESIDENTE DE PROVÍNCIA	1891		AL
DEPUTADO FEDERAL	01 06 1895	31 12 1896	
DEPUTADO FEDERAL	03 05 1897	31 12 1899	AL
DEPUTADO FEDERAL	03 05 1899	31 12 1902	AL
SENADOR	30 04 1906	26 05 1915	AL
SENADOR	26 05 1915	31 01 1924	AL

TOTAL DE MANDATOS: 7

TOTAL DE ANOS: 29

PARTIDOS POLÍTICOS

PARTIDO CONSERVADOR DO IMPÉRIO PCI

CARGOS PÚBLICOS EXERCIDOS

PROMOTOR EM ALAGOINHAS	BA		
JUIZ MUNICIPAL EM SANTO AMARO	BA		
JUIZ DE DIREITO DA COMARCA DE IMPERATRIZ	AL	1888	1889
JUIZ FEDERAL	AL		1905

OUTROS DADOS POLÍTICOS

NA CÂMARA, FOI UM DOS MEMBROS DA 'COMISSÃO DOS 21' QUE DEU O PARECER SOBRE O PROJETO DO CÓDIGO CIVIL (RELATOR DA PARTE RELATIVA AOS 'CONTRACTOS'). A PUBLICAÇÃO DA CÂMARA FEDERAL, DEPUTADOS BRASILEIROS, 1826-1976, BRASÍLIA, CENTRO GRÁFICO DO SENADO, 1976, INDICA QUE O DEPUTADO PARTICIPOU DE MAIS DUAS LEGISLATURAS, DE 1924 A 1930. NÃO SABEMOS SE TAL INFORMAÇÃO É CORRETA, POIS O DEPUTADO TERIA, ENTÃO,

SENADORES BRASILEIROS. BRASÍLIA, SENADO FEDERAL, 1986

2008

OUTROS DADOS POLÍTICOS

QUASE CEM ANOS DE IDADE. APOSENTOU-SE COMO JUIZ FEDERAL DE ALAGOAS PARA SER ELEITO SENADOR FEDERAL NA VAGA DO SR. MACÁRIO LESSA. NO SENADO, FOI TERCEIRO-SECRETÁRIO (1914) E MEMBRO DA COMISSÃO DE REDAÇÃO.

INFORMAÇÕES PESSOAIS

DATA NASCIMENTO: 05 03 1839 LOCAL: BA INSTRUÇÃO: SUPERIOR
SEXO: MASCULINO RELIGIÃO:

ESCOLARIDADE

SECUNDÁRIO	COLÉGIO PINHEIRO	RJ	
SUPERIOR, DIREITO	FACULDADE DE DIREITO	RECIFE - PE	1871
SUPERIOR, MEDICINA	FACULDADE DE MEDICINA	RJ	1880

PROFISSÕES EXERCIDAS

ADVOGADO, FUNCIONÁRIO PÚBLICO

ATIVIDADE PRINCIPAL

MAGISTRATURA

INFORMAÇÕES FAMILIARES

FAMÍLIA PREEMINENTE: SIM FORTUNA PESSOAL: B

REFERÊNCIAS BIBLIOGRÁFICAS

DELTA LAROUSSE. V I. P. 458. ABRANCHES, DUNSHEE DE. GOVERNOS E CONGRESSOS DA REPÚBLICA DOS ESTADOS UNIDOS DO BRASIL. P. 537.



SENADOR: MANOEL JOSÉ DUARTE

(MANOEL DUARTE)

ESTADO: ALAGOAS

PRIMEIRA REPÚBLICA

MANDATOS ELETIVOS E SIMILARES

DEPUTADO CONSTITUINTE	1891		AL
ESTADUAL	1896	1899	AL
GOVERNADOR			AL
SENADOR	28 04 1900	31 01 1909	AL

TOTAL DE MANDATOS: 3

TOTAL DE ANOS: 8

PARTIDOS POLÍTICOS

PARTIDO REPUBLICANO FEDERAL PRF

CARGOS PÚBLICOS EXERCIDOS

PROFESSOR DE FÍSICA E CIÊNCIAS NATURAIS DO LICEU DE ALAGOAS	AL		
DIRETOR DA ENFERMARIA DE PARTOS E DO SERVIÇO DE CLÍNICA CIRÚRGICA DA SANTA CASA DE MISERICÓRDIA DE MACEIÓ	AL	1896	1899
PROVEDOR DA SANTA CASA DE MISERICÓRDIA DE MACEIÓ	AL	1900	1905

OUTROS DADOS POLÍTICOS

FOI MÉDICO CLÍNICO EM MACEIÓ, A PARTIR DE 1888. QUANDO PROVEDOR DA SANTA CASA DE MISERICÓRDIA DE MACEIÓ, DIRIGIU A CONSTRUÇÃO DO ASILO DE MISERICÓRDIA. COMO CONSTITUINTE ALAGOANO, FOI MEMBRO DA COMISSÃO DO PROJETO DA CONSTITUIÇÃO DO ESTADO E PRESIDENTE DO SENADO LOCAL. PRESIDENTE DO DIRETÓRIO DO PARTIDO REPUBLICANO FEDERAL DO ESTADO DE ALAGOAS. NO SENADO, POR NOVE ANOS, FOI MEMBRO DA COMISSÃO DE SAÚDE PÚBLICA, ESTATÍSTICA E COLONIZAÇÃO, INTERINAMENTE, DA DE FINANÇAS E

2818

OUTROS DADOS POLÍTICOS

DA DE PETIÇÕES E PODERES. RENUNCIOU AO GOVERNO DE ALAGOAS EM 1899.

INFORMAÇÕES PESSOAIS

DATA NASCIMENTO: 06 04 1858 LOCAL: ALAGOAS - AL
DATA FALECIMENTO: 11 06 1914 LOCAL: RIO DE JANEIRO - RJ
SEXO: MASCULINO RELIGIÃO: CATÓLICA INSTRUÇÃO: SUPERIOR

ESCOLARIDADE

SECUNDÁRIO, HUMANIDADES SUPERIOR, MEDICINA	COLÉGIO PINHEIRO FACULDADE DE MEDICINA	RIO DE JANEIRO RIO DE JANEIRO	
	CAS OFFICIAES	RJ	1888

PROFISSÕES EXERCIDAS

MÉDICO E PROFESSOR

ATIVIDADE PRINCIPAL

MEDICINA E MAGISTÉRIO

INFORMAÇÕES FAMILIARES

FAMÍLIA PREMINENTE: SIM FORTUNA PESSOAL: B

FILIAÇÃO

NOME DA MÃE: MARIA MARGARIDA DE SOUZA BRAGA
NOME DO PAI: ANTONIO JOSÉ DUARTE

REFERÊNCIAS BIBLIOGRÁFICAS

ABRANCHES, DUNSHEE DE. GOVERNOS E CONGRESSOS DA REPÚBLICA DOS ESTADOS UNIDOS DO BRASIL, RIO DE JANEIRO, 1918, V I. PP. 10-11. GRANDE ENCICLOPÉDIA DELTA LAROUSSE, RIO DE JANEIRO, ED. DELTA, 1971. V IV. P. 2885. ANAIS DO SENADO. SESSÃO EM 15-6-1914. ILUSTRAÇÃO: CASTRO, AUGUSTO OLYMPIO GOMES DE. O SENADO FEDERAL DE 1898 A 1927. RIO DE JANEIRO, S. ED. 1927.



SENADOR: MANOEL JOSÉ SOARES

(MANOEL SOARES)

ESTADO: MINAS GERAIS

IMPÉRIO

MANDATOS ELETIVOS E SIMILARES

DEPUTADO CONSTITUINTE		1823				MG		
DEPUTADO GERAL	17	01	1882	03	09	1884	MG	
DEPUTADO GERAL	11	02	1885	26	09	1885	MG	
DEPUTADO GERAL		03	05	1886	03	07	1888	MG
SENADOR	04	07	1888	15	11	1889	MG	

TOTAL DE MANDATOS: 5

TOTAL DE ANOS: 9

PARTIDOS POLÍTICOS

PARTIDO CONSERVADOR PCI

OUTROS DADOS POLÍTICOS

DIRETOR DO BANCO DO COMÉRCIO. MEMBRO DO CONSELHO FISCAL DA COMPANHIA DE SANEAMENTO DO RIO DE JANEIRO.

CONDECORAÇÕES RECEBIDAS

COMENDADOR DA ORDEM DA ROSA.

INFORMAÇÕES PESSOAIS

DATA NASCIMENTO: 01 03 1829 LOCAL:

DATA FALECIMENTO: 12 09 1893 LOCAL: RIO DE JANEIRO - RJ

SEXO: MASCULINO RELIGIÃO: CATÓLICA INSTRUÇÃO: UNIVERSITÁRIA

ESCOLARIDADE

BACHAREL EM CÂNONES

2012

PROFISSÕES EXERCIDAS

COMERCIANTE, POLÍTICO, CAPITALISTA (BANQUEIRO)

ATIVIDADE PRINCIPAL

COMÉRCIO

INFORMAÇÕES FAMILIARES

FAMÍLIA PREEMINENTE:

FORTUNA PESSOAL: A

OUTROS DADOS FAMILIARES

VÍTIMA DE UM ACESSO DE LOUCURA QUE O LEVOU AO SUICÍDIO.

OBRAS PUBLICADAS

BANCO DO COMÉRCIO. RIO DE JANEIRO, TYPOGRAFIA DE NUNES PINTO E CIA., 1875. DISCURSO PRONUNCIADO NA CÂMARA DOS SENHORES DEPUTADOS. SESSÃO DE 14 DE SETEMBRO DE 1822. RIO DE JANEIRO, 1882.

REFERÊNCIAS BIBLIOGRÁFICAS

NOGUEIRA, OCTACIANO. PARLAMENTARES DO IMPÉRIO, VOLS. I E II. BRASÍLIA, SENADO FEDERAL, 1973. REVISTA DO ARCHIVO PÚBLICO MINEIRO, ANNO I, FASCÍCULO PRIMEIRO. OURO PRETO, IMPRENSA OFICIAL DE MG, 1896. ANNAES DO PARLAMENTO BRASILEIRO. ASSEMBLÉIA CONSTITUINTE, 1823. TOMO I, RIO DE JANEIRO, TYPOGRAFIA DE HYPPOLITO JOSÉ PINTO E CIA., 1876.



SENADOR: MANOEL LUÍS OSÓRIO

(LUÍS OSÓRIO)

MARQUÊS DO HERVAL

ESTADO: RIO GRANDE DO SUL

IMPÉRIO

MANDATOS ELETIVOS E SIMILARES

SENADOR 01 05 1877 04 10 1879 RS
DEPUTADO PROVINCIAL, RS
EM 1846 E SEM ASSUMIR.

TOTAL DE MANDATOS: 2
TOTAL DE ANOS: 2

PARTIDOS POLÍTICOS

PARTIDO LIBERAL PLIB

CARGOS PÚBLICOS EXERCIDOS

MINISTRO DA GUERRA 1878 1879

OUTROS DADOS POLÍTICOS

ASSENTOU PRAÇA COM 15 ANOS INCOMPLETOS NA CAVALARIA, LEVADO PELO PAI, DURANTE A GUERRA CISPLATINA, OCASIÃO EM QUE PARTICIPOU DE COMBATES COM A CAVALARIA PORTUGUESA. EM 1824, COM 16 ANOS, FOI RECONHECIDO PRIMEIRO CADETE, E, LOGO EM SEGUIDA, ALFERES. NAS CAMPANHAS DE 1825-26, NA BATALHA DE SARANDI, FOI O ÚNICO OFICIAL DE SEU REGIMENTO A SOBREVIVER À REFREGA. DISTINGUIU-SE EM PASSO DO ROSÁRIO (ITAIZANGÓ), NA CAMPANHA FARROUPILHA, E NA GUERRA CONTRA ROSAS, MONTE CASEROS. SUA ATUAÇÃO MILITAR ESTEVE PERMANENTEMENTE LIGADA AOS CONFLITOS DO PRATA. NA GUERRA DO PARAGUAI, FOI O PRIMEIRO A PISAR NO TERRITÓRIO INIMIGO, EM PASSO DA PÁTRIA, 16-4-1866. DISTINGUIU-SE NA BATALHA DE TUIUTI, ONDE LUTOU COM BRAVURA PESSOAL, E EM AVAÍ, ONDE FOI FERIDO. ADVERTIDO POR SEUS AUXILIARES PELOS RISCOS QUE CORRIA VOLUNTARIAMENTE EM COMBATES, AFIRMAVA: 'EU PRECISO PROVAR A MEUS COMANDADOS QUE O SEU GENERAL É CAPAZ DE IR AONDE OS MANDA'. APESAR DE

OUTROS DADOS POLÍTICOS

ENFERMO, VOLTOU VÁRIAS VEZES AO CENÁRIO DA GUERRA. PARTICIPOU DO ASSALTO À FORTALEZA DE HUMAITÁ, QUE SE RENDEU A OSÓRIO EM 5-8-1868, APÓS MEMORÁVEL RESISTÊNCIA. AINDA COM A SAÚDE ABALADA, PARTICIPOU DA JORNADA DE PRFIBEBUÍ, ENTRANDO NA CIDADE À FRENTE DOS SEUS SOLDADOS. FOI AGRACIADO COM OS TÍTULOS DE BARÃO, VISCONDE E, MAIS TARDE, MARQUÊS DO HERVAL, ALCANÇANDO, POR DECRETO DE 27-6-1877, O POSTO DE MARECHAL-DE-EXÉRCITO. NA POLÍTICA, ENTROU PARA O PARTIDO LIBERAL QUANDO AINDA TENENTE. FOI CHEFE LIBERAL MUITO PRESTIGIADO NO RIO GRANDE DO SUL. DUAS VEZES ELEITO DEPUTADO PROVINCIAL. NOMEADO SENADOR DO IMPÉRIO, AOS 69 ANOS, REVELOU SEU TINO POLÍTICO E O ESPÍRITO PARLAMENTAR COMBATIVO NA TRIBUNA, ACESSÍVEL AOS APARTES E ATENCIOSO ÀS CRÍTICAS QUE RESPONDISA COM ELEGÂNCIA, SINCERIDADE E DECORO. FOI MINISTRO DA GUERRA DO GABINETE DE SINIMBU E, NESTA CONDIÇÃO, DEFENDEU JUNTO AO SENADO REIVINDICAÇÕES IMPORTANTES PARA A ORGANIZAÇÃO DO EXÉRCITO. DÊLE, DISSE O BARÃO DO RIO BRANCO: 'É UMA DAS MAIS PURAS GLÓRIAS DO EXÉRCITO BRASILEIRO. NENHUM OUTRO GENERAL FOI MAIS POPULAR E QUERIDO QUE OSÓRIO, GRANDE E ILUSTRE PELA BRAVURA, PELA LEALDADE E PELO PATRIOTISMO'. DE ORIGEM HUMILDE, ALCANÇOU OSÓRIO AS POSIÇÕES MAIS ELEVADAS E PRESTIGIOSAS NA SOCIEDADE DE SUA ÉPOCA: BARÃO, VISCONDE, MARQUÊS, DEPUTADO, SENADOR, MARECHAL-DE-EXÉRCITO E MINISTRO DA GUERRA. ESTIMADO PELO IMPERADOR, FOI IDOLATRADO PELO POVO. COMO MINISTRO DA GUERRA DO GABINETE SINIMBU, DISCORDOU DO APOIO DADO POR SILVEIRA MARTINS AO DIREITO DE VOTO AOS NÃO CATÓLICOS. PATRONO DA ARMA DA CAVALARIA.

INFORMAÇÕES PESSOAIS

DATA NASCIMENTO: 10 08 1808 LOCAL: CONCEIÇÃO DO ARROIO
 DATA FALECIMENTO: 04 10 1879 LOCAL: RIO DE JANEIRO - RJ
 SEXO: MASCULINO RELIGIÃO: INSTRUÇÃO:

PROFISSÕES EXERCIDAS

MILITAR

ATIVIDADE PRINCIPAL

MILITAR

INFORMAÇÕES FAMILIARES

FAMÍLIA PREEMINENTE: SIM FORTUNA PESSOAL: B
 NOME DO CONJUGE: FRANCISCA FAGUNDES DE OLIVEIRA
 NOME DA FAMÍLIA: ZEFERINO FAGUNDES DE OLIVEIRA
 DATA DO CASAMENTO: 15 10 1835 LOCAL: BAGÉ - RS

FILIAÇÃO

NOME DA MÃE: ANA JOAQUINA OSÓRIO
 NOME DO PAI: MANUEL LUÍS DA SILVA BORGES

OUTROS DADOS FAMILIARES

O SOGRO ERA FAZENDEIRO ABASTADO E JUIZ DE PAZ NA VILA BAGÉ - RS. DO LADO PATERNO, DESCENDE DE COLONOS AÇORIANOS. DO LADO MATERNO, TEM SUA ORIGEM NA NOBREZA DE PORTUGAL E ESPANHA.

REFERÊNCIAS BIBLIOGRÁFICAS

ALMEIDA, ANTONIO DA ROCHA. VULTOS DA PÁTRIA. V I. PORTO ALEGRE, GLOBO. 1961. PILLAR, OLYNTHO. OS PATRONOS DAS FORÇAS ARMADAS. RIO DE JANEIRO, BIBLIOTECA DO EXÉRCITO, 1966. GULHON, JOSÉ FERREIRA. GENERAL OSÓRIO. SÃO PAULO. ED. TRÊS. 1974. 153 P.IL. (A VIDA DOS GRANDES BRASILEIROS, 2ª). (SENADO.) MAGALHÃES, JOÃO BAPTISTA DE. OSÓRIO, SÍMBOLO DE UM POVO, SÍNTESE DE UMA ÉPOCA. RIO DE JANEIRO. AGIR, 1946. 525 P.IL. (SENADO.) OSÓRIO; SÍNTESE DO SEU PERFIL HISTÓRICO. PREF. DE PEDRO CALMON. RIO DE JANEIRO, BIBLIOTECA DO EXÉRCITO, 1978. 333 P.IL. (COLEÇÃO GENERAL BENÍCIO, 158 PUBL. 479). SENADO. OSÓRIO, FERNANDO LUIS. HISTÓRIA DO GENERAL OSÓRIO. RIO DE JANEIRO, LEUZINGER, 1894-1915. 2 V.IL. (SENADO, STF E MINISTÉRIO DA JUSTIÇA.) OSÓRIO, JOAQUIM LUIS. GENERAL OSÓRIO; PELA VERDADE HISTÓRICA REBATENDO PERFÍDIAS. RIO DE JANEIRO, CASA BEVILACQUA, 1914. 165 P. (MINISTÉRIO DA JUSTIÇA.) ROCHA MAIA, AUGUSTO CEZAR DE SÁ DA. A ESTRADA, A FARROUPILHA E OSÓRIO. RIO DE JANEIRO, BLOCH, 1973. 64 P.IL. (SENADO.) SANTOS, FRANCISCO RUAS. OSÓRIO. CONTRIBUIÇÃO ÀS COMEMORAÇÕES DO PRIMEIRO CENTENÁRIO DA BATALHA DE TUIUTI. RIO DE JANEIRO, BIBLIOTECA EXÉRCITO, 1967. ILUSTRAÇÃO: O SENADOR OSÓRIO. MARQUÊS DE HERVAL. SENADO FEDERAL, BRASÍLIA, DF., 1982.



SENADOR: MANOEL PEDRO VILLABOIM

ESTADO: PARÁ

PRIMEIRA REPÚBLICA

MANDATOS ELETIVOS E SIMILARES

DEPUTADO ESTADUAL	1910	1913	SP
DEPUTADO FEDERAL	1915		SP
SENADOR	24 04 1930	11 11 1930	PA

TOTAL DE MANDATOS: 3

TOTAL DE ANOS: 15

PARTIDOS POLÍTICOS

PARTIDO REPUBLICANO FEDERAL	PRF
PARTIDO REPUBLICANO PAULISTA	PRP

CARGOS PÚBLICOS EXERCIDOS

PROMOTOR PÚBLICO DA CAPITAL DA PROVÍNCIA DO ESPÍRITO SANTO	ES	
JUIZ MUNICIPAL DE CACHOEIRO DO ITAPEMIRIM	ES	1889
JUIZ DE DIREITO DA COMARCA DE ITABAPOÁ	ES	1890
JUIZ PERMANENTE DO TRIBUNAL INTERNACIONAL DE HAIA		
PROFESSOR DA FACULDADE DE DIREITO DE SÃO PAULO	SP	

OUTROS DADOS POLÍTICOS

LENTE SUBSTITUTO DA QUINTA SESSÃO, FACULDADE DE DIREITO DE SÃO PAULO. PROFESSOR DA CADEIRA DE DIREITO ADMINISTRATIVO E CIÊNCIA DA ADMINISTRAÇÃO. COM A CISAÇÃO DO PARTIDO REPUBLICANO FEDERAL, LUTOU AO LADO DO GENERAL FRANCISCO GLICÉRIO. PERTENCEU À DIREÇÃO DO JORNAL 'A NAÇÃO'. FOI MEMBRO INFLUENTE DO PARTIDO REPUBLICANO PAULISTA E LÍDER

2818

OUTROS DADOS POLÍTICOS

DA BANCADA PAULISTA NO GOVERNO DE WASHINGTON LUIZ. DIRIGIU O JORNAL 'CORREIO PAULISTANO'. SENADOR, COM A QUEDA DO REGIME CONSTITUCIONAL, EM 1930, MANTEVE-SE FIEL AO ANTIGO REGIME, ATÉ 1937, QUANDO FALECEU. NA CÂMARA, FEZ PARTE DA COMISSÃO DE REVISÃO CONSTITUCIONAL (1911). FOI GRANDE COLABORADOR DA REFORMA CONSTITUCIONAL DE 1924.

INFORMAÇÕES PESSOAIS

DATA NASCIMENTO: 16 07 1867 LOCAL: CACHOEIRA - BA
DATA FALECIMENTO: 11 09 1937 LOCAL: SÃO PAULO - SP
SEXO: MASCULINO RELIGIÃO: INSTRUÇÃO: UNIVERSITÁRIA

ESCOLARIDADE

SUPERIOR FACULDADE DE DIREITO RECIFE - PE 1885

PROFISSÕES EXERCIDAS

ADVOGADO, MAGISTRADO

ATIVIDADE PRINCIPAL

ADVOCACIA, MAGISTRATURA

FILIAÇÃO

NOME DA MÃE: UMBELINA DE OLIVEIRA PASSOS VILLABOIM
NOME DO PAI: CONS. MANOEL PEDRO ÁLVARES M. VILLABOIM

OUTROS DADOS FAMILIARES

SEU PAI, O CONSELHEIRO MANOEL PEDRO ALVARES MOREIRA VILLABOIM, FOI JUIZ DO TRIBUNAL DE RELAÇÃO DA ANTIGA CORTE E PROCURADOR DA COROA E SOBERANIA NACIONAL PERANTE ESSE TRIBUNAL.

REFERÊNCIAS BIBLIOGRÁFICAS

ABRANCHES, DUNSHEE DE. GOVERNOS E CONGRESSOS DA REPÚBLICA DOS ESTADOS UNIDOS DO BRASIL. V II: P. 513-514. SÃO PAULO, 1918. ELES CONSTRUÍRAM A GRANDEZA DE SÃO PAULO. IN MEMORIAM. PRIMEIRA EDIÇÃO. P. 288. ILUSTRAÇÃO: KORIBUT-WORONIECKI, JAN. ELES CONSTITUÍRAM A GRANDEZA DE SÃO PAULO. SÃO PAULO. SOCIEDADE BRASILEIRA DE EXPANSÃO COMERCIAL. 1954. P. 288.

SENADOR: MANOEL PRESCILIANO DE OLIVEIRA
VALLADÃO

(OLIVEIRA VALLADÃO)

ESTADO: SERGIPE

PRIMEIRA REPÚBLICA

MANDATOS ELETIVOS E SIMILARES

DEPUTADO FEDERAL		1891		1903	SE
CONSTITUINTE					
GOVERNADOR	24 10	1894	28 07	1896	SE
DEPUTADO FEDERAL		1903		1906	SE
DEPUTADO FEDERAL		1906		1907	SE
SENADOR	27 05	1907	22 04	1912	SE
SENADOR		1912		1914	SE
GOVERNADOR		1914		1918	SE
SENADOR	02 05	1919	10 11	1921	SE

TOTAL DE MANDATOS: 8

TOTAL DE ANOS: 21

PARTIDOS POLÍTICOS

PARTIDO REPUBLICANO

PR

CARGOS PÚBLICOS EXERCIDOS

SECRETÁRIO DO MINISTRO DA GUERRA	DF	1890	1891
SECRETÁRIO DA PRESIDÊNCIA DA REPÚBLICA			
DEPUTADOS DO GOVERNO FLORIANO PEIXOTO	DF	1891	1893
CHEFE DE POLÍCIA DO DISTRITO FEDERAL	RJ	1893	1894

OUTROS DADOS POLÍTICOS

ASSENTOU PRAÇA EM 01-03-1860. PARTICIPOU DA GUERRA DO PARAGUAI E DA PROCLAMAÇÃO DA REPÚBLICA NO POSTO DE MAJOR FISCAL. NA CÂMARA DOS DEPUTADOS, FOI MEMBRO DA 'COMISSÃO DOS 21' SOBRE O CÓDIGO CIVIL. REFORMADO COMO GENERAL DE DIVISÃO GRADUADO, EM 07-11-1900. ELEITO SENADOR NA VAGA DE OLYMPIO DE CAMPOS, FALECIDO EM NOVENBRO DE 1906.

2020

OUTROS DADOS POLÍTICOS

REELEITO EM 1912, RENUNCIOU AO MANDATO EM 1914 PARA ASSUMIR O GOVERNO DE SERGIPE. REELEITO SENADOR NA VAGA DE PEREIRA LOBO, QUE ASSUMIRA O GOVERNO DE SERGIPE (1919), PERMANECEU ATÉ O SEU FALECIMENTO EM 17-11-1921. NO SENADO, FOI MEMBRO DAS COMISSÕES DE COMÉRCIO, AGRICULTURA, INDÚSTRIA E ARTES; REDAÇÃO, DE MARINHA E GUERRA. INAUGUROU O ÚLTIMO TRECHO DA ESTRADA DE FERRO ESPLANADA-PRÓPRIA (05-08-1885). SÓCIO BENEMÉRITO DO INSTITUTO HISTÓRICO E GEOGRÁFICO DE SERGIPE.

CONDECORAÇÕES RECEBIDAS

CONDECORADO COM AS ORDENS DA ROSA E DE AVIZ.

INFORMAÇÕES PESSOAIS

DATA NASCIMENTO: 04 01 1849 LOCAL: VILA NOVA (NEÓPOLIS)-SE
DATA FALECIMENTO: 17 11 1921 LOCAL: RIO DE JANEIRO - RJ
SEXO: MASCULINO RELIGIÃO: CATÓLICA INSTRUÇÃO: SUPERIOR

ESCOLARIDADE

MILITAR ESCOLA MILITAR RIO DE JANEIRO

PROFISSÕES EXERCIDAS

MILITAR

ATIVIDADE PRINCIPAL

MILITAR

FILIAÇÃO

NOME DA MÃE: MARIA JOSÉ DE OLIVEIRA VALLADÃO
NOME DO PAI: JOSÉ MANOEL DE OLIVEIRA VALLADÃO

OBRAS PUBLICADAS

O REALISMO MAL INTERPRETADO, MACEIÓ, 1882. ENTRE A ESPADA E A PAREDE. PORTO ALEGRE, 1887. ELEIÇÃO DE SERGIPE. ARTIGO NO 'DIÁRIO OFICIAL' DO ESTADO DE SERGIPE, 1897. POLÍTICA DE SERGIPE. ARTIGO NO 'JORNAL DO COMÉRCIO'. RJ, 1904. CARTA ABERTA. ARTIGO NO JORNAL 'ESTADO DE SERGIPE'. ARACAJU, 1905. ELEIÇÕES DE SERGIPE. RJ. TIP. LEUZINGER, 1906. CONTRIBUIU COM OS JORNAIS 'COMÉRCIO', DE PORTO ALEGRE; 'IMPRENSA', 'JORNAL DE MACEIÓ', 'CORREIO DE ARACAJU' E O 'ESTADO DE SERGIPE'.

REFERÊNCIAS BIBLIOGRÁFICAS

GUARANÁ, ARMINDO. DICIONÁRIO BIOBIBLIOGRÁFICO DE SERGIPE. ENCICLOPÉDIA DELTA LAROUSSE. ABRANCHES, DUNSHEE DE. GOVERNOS E

REFERÊNCIAS BIBLIOGRÁFICAS

CONGRESSOS DA REPÚBLICA DOS ESTADOS UNIDOS DO BRASIL. ANAIS DO SENADO. SESSÃO DE 18-11-1921. ILUSTRAÇÃO: CONSTITUINTES DE 1891. (QUADRO). GABINETE DO PRESIDENTE DO SENADO FEDERAL.

SENADOR: MANOEL SEVERIANO NUNES

(SEVERIANO NUNES)

ESTADO: AMAZONAS

SEGUNDA REPÚBLICA



MANDATOS ELETIVOS E SIMILARES

PREFEITO NOMEADO	1931	AM	ITACOATIARA
DEPUTADO ESTADUAL E CONSTITUINTE	1934 18 11 1937	AM	
DEPUTADO FEDERAL E CONSTITUINTE	05 02 1946 13 05 1947	AM	
SENADOR	13 05 1947 31 01 1951	AM	

TOTAL DE MANDATOS: 3

TOTAL DE ANOS: 8

PARTIDOS POLÍTICOS

PARTIDO SOCIALISTA AMAZONENSE		1933	1937
UNIÃO DEMOCRÁTICA NACIONAL	UDN	1945	1957

CARGOS PÚBLICOS EXERCIDOS

PROMOTOR PÚBLICO, EM TEFÉ E OUTROS MUNICÍPIOS	AM	1916	1932
INSPECTOR FEDERAL DO ENSINO SECUNDÁRIO, EM MAHAUS	AM	1933	
SECRETÁRIO-GERAL DE ESTADO	AM	1933	1936
DIRETOR-GERAL DE INSTRUÇÃO PÚBLICA	AM	1936	1937
VICE-PRESIDENTE DO DEPARTAMENTO ADMINISTRATIVO DO AMAZONAS	AM	1940	1941
PROCURADOR FISCAL DA FAZENDA MUNICIPAL DE MAHAUS	AM	1940	1941
SECRETÁRIO DO INTERIOR E JUSTIÇA DO AMAZONAS	AM	1946	

2024

OUTROS DADOS POLÍTICOS

APOIOU A REVOLUÇÃO DE 1930. FUNDOU E PRESIDIU O 'CLUBE 3 DE OUTUBRO', APÓS A REVOLUÇÃO DE 1930. FOI ELEITO DEPUTADO ESTADUAL PELO PARTIDO SOCIALISTA AMAZONENSE. FOI PRESIDENTE DA ASSEMBLÉIA LEGISLATIVA (1937). FOI JORNALISTA DO 'JORNAL DO COMÉRCIO' E DO 'BRASIL NOVO', AMAZONAS NO SENADO: MEMBRO DA COMISSÃO DAS FORÇAS ARMADAS, 1949-50. FOI UM DOS MEMBROS FUNDADORES DA UNIÃO DEMOCRÁTICA NACIONAL NO AMAZONAS.

INFORMAÇÕES PESSOAIS

DATA NASCIMENTO: 15 06 1892 LOCAL: MANAUS - AM
DATA FALECIMENTO: 23 04 1957 LOCAL: RIO DE JANEIRO - RJ
SEXO: MASCULINO RELIGIÃO: INSTRUÇÃO: SUPERIOR

ESCOLARIDADE

SECUNDÁRIO	GINÁSIO AMAZONENSE	
	D. PEDRO II	MANAUS - AM
MEDICINA	FACULDADE DE	
	MEDICINA	RIO DE JANEIRO
DIREITO	FACULDADE DE DIREITO	MANAUS - AM 1933

PROFISSÕES EXERCIDAS

JORNALISTA, ADVOCACIA, MAGISTRATURA

ATIVIDADE PRINCIPAL

SERVIÇO PÚBLICO

INFORMAÇÕES FAMILIARES

FAMÍLIA PREEMINENTE: SIM FORTUNA PESSOAL: B
NOME DO CONJUGE: RAIMUNDA DOS SANTOS NUNES
DATA DO CASAMENTO: 1917 LOCAL: TEFÉ - AM

FILIAÇÃO

NOME DA MÃE: HONORINA GONÇALVES NUNES
NOME DO PAI: FRANCISCO SEVERIANO NUNES

REFERÊNCIAS BIBLIOGRÁFICAS

NUNES, PEDRO DE OLIVEIRA. TRAÇOS BIOGRÁFICOS DO EX-SENADOR DA REPÚBLICA MANOEL SEVERIANO NUNES FLEISCHER, DAVID D. REPERTÓRIO BIOGRÁFICO DOS SENHORES DEPUTADOS, ABRANGENDO O PERÍODO DE 1946-1967. BRASÍLIA. CÂMARA DOS DEPUTADOS COORDENAÇÃO DE PUBLICAÇÕES, 1981. 818 P. SILVA, GASTÃO PEREIRA DE. CONSTITUINTE DE 1946. DADOS BIOGRÁFICOS. RIO DE JANEIRO, 1947. 331 P. (CÂMARA) ILUSTRAÇÃO: ARQUIVO DA SUBSECRETARIA DE ARQUIVO DO SENADO FEDERAL.

SENADOR: MANOEL SILVINO MONJARDIM

ESTADO: ESPÍRITO SANTO

PRIMEIRA REPÚBLICA



MANDATOS ELETIVOS E SIMILARES

VEREADOR								ES	VITORIA
DEPUTADO ESTADUAL								ES	
DEPUTADO FEDERAL	09	05	1918	31	12	1920		ES	
DEPUTADO FEDERAL	03	05	1921	31	12	1923		ES	
SENADOR	24	04	1924	11	11	1930		ES	

TOTAL DE MANDATOS: 5

TOTAL DE ANOS: 11

CARGOS PÚBLICOS EXERCIDOS

DIRETOR DE HIGIENE E MÉDICO LEGISTA DO ESTADO DO ESPÍRITO SANTO	ES
PROFESSOR DE HIGIENE, FÍSICA E QUÍMICA DA ESCOLA NORMAL DE VITÓRIA	ES

OUTROS DADOS POLÍTICOS

FOI MÉDICO EM VITÓRIA NO SENADO, FOI MEMBRO DAS COMISSÕES DE SAÚDE PÚBLICA, ESTATÍSTICA E COLONIZAÇÃO E DE DIPLOMACIA, TRATADOS E LEGISLAÇÃO SOCIAL.

INFORMAÇÕES PESSOAIS

DATA NASCIMENTO: 17 02 1876	LOCAL: VITÓRIA - ES
SEXO: MASCULINO	RELIÇÃO:
	INSTRUÇÃO: SUPERIOR

ESCOLARIDADE

HUMANIDADES	LICEU DO ESPÍRITO SANTO	VITÓRIA
-------------	-------------------------	---------

2026

ESCOLARIDADE

SECUNDÁRIO
MEDICINA
MEDICINA

FACULDADE DE
MEDICINA DO RIO DE
JANEIRO

SALVADOR
SALVADOR

RIO DE JANEIRO 1899

PROFISSÕES EXERCIDAS

MÉDICO

ATIVIDADE PRINCIPAL

MEDICINA

INFORMAÇÕES FAMILIARES

FAMÍLIA PREEMINENTE: SIM

FORTUNA PESSOAL: A

FILIAÇÃO

NOME DA MÃE: BARONESA DE MONJARDIM

NOME DO PAI: ALFEU ADOLFO M. DE ANDRADE E ALMEIDA

OUTROS DADOS FAMILIARES

FILHO DO BARÃO E BARONESA DE MONJARDIM

REFERÊNCIAS BIBLIOGRÁFICAS

CASTRO, A. O. GOMES DE E CASTAGNINO, A. SOUTO O SENADO FEDERAL DE 1898 A 1927. RIO DE JANEIRO, 1927. ILUSTRAÇÃO: GOMES DE CASTRO, AUGUSTO OLYMPIO. O SENADO FEDERAL DE 1898 A 1927. RIO DE JANEIRO. S.ED. 1927. P.105.

2028

INFORMAÇÕES PESSOAIS

DATA NASCIMENTO: 20 10 1811 LOCAL: OURO PRETO - MG
DATA FALECIMENTO: 21 08 1878 LOCAL: OURO PRETO - MG
SEXO: MASCULINO RELIGIÃO: CATÓLICA INSTRUÇÃO: SECUNDÁRIO

ESCOLARIDADE

SECUNDÁRIO HUMANIDADES OURO PRETO - MG

PROFISSÕES EXERCIDAS

PROPRIETÁRIO RURAL FUNCIONÁRIO PÚBLICO

ATIVIDADE PRINCIPAL

FUNCIONALISMO PÚBLICO, AGRICULTURA

INFORMAÇÕES FAMILIARES

FAMÍLIA PREENINENTE: SIM FORTUNA PESSOAL: A
NOME DO CONJUGE: MARIA LEONOR FELÍCIA DA ROSA
NOME DA FAMÍLIA: MANUEL CAETANO DA ROSA MACHADO MAGALHÃES

FILIAÇÃO

NOME DA MÃE: IGNÁCIA FRANCELINA CÂNDIDA DA SILVA
NOME DO PAI: MANOEL TEIXEIRA DE SOUZA

REFERÊNCIAS BIBLIOGRÁFICAS

NOGUEIRA, OCTACIANO E FIRMO, JOÃO SERENO. PARLAMENTARES DO IMPÉRIO. SENADO FEDERAL, BRASÍLIA, 1973. 2 V. IL. (SENADO, CÂMARA, MINISTÉRIO DA JUSTIÇA). GALVÃO, RAMIZ. CATÁLOGO DA EXPOSIÇÃO DE HISTÓRIA DO BRASIL. MELLO, TEIXEIRA. EFEMÉRIDES NACIONAIS. VEIGA, JOSÉ PEDRO XAVIER DA. EFEMÉRIDES MINEIRAS. REVISTA DO ARQUIVO PÚBLICO MINEIRO. ANO I. FASCÍCULO PRIMEIRO. JANEIRO A MARÇO DE 1896. OURO PRETO, IMPRENSA OFICIAL DE MINAS GERAIS, 1846. PP. 13,14,15,17,27,36,37. ARQUIVO NOBILIÁRQUICO BRASILEIRO, ORGANIZADO PELO BARÃO DE VASCONCELOS E O BARÃO SMITH VASCONCELLOS. LAUSANNE, SUÍÇA. IMPRIMERIE LA CONCORDE, 1918.

SENADOR: MANOEL VELLOSO BORGES

ESTADO: PARAÍBA

SEGUNDA REPÚBLICA



MANDATOS ELETIVOS E SIMILARES

DEPUTADO CONSTITUINTE	17	12	1933	30	04	1935	PB
SENADOR	09	05	1935	10	11	1937	PB

TOTAL DE MANDATOS: 2

TOTAL DE ANOS: 4

PARTIDOS POLÍTICOS

PARTIDO PROGRESSISTA DA PARAÍBA		1933	1937
PARTIDO SOCIAL DEMOCRÁTICO	PSD	1945	1955

OUTROS DADOS POLÍTICOS

MÉDICO. FOI UM DOS INICIADORES DA INDÚSTRIA TÊXTIL DA PARAÍBA. FOI CONSTITUINTE DE 1934, ELEITO PELA ASSEMBLÉIA LEGISLATIVA DA PARAÍBA. SENADOR DA REPÚBLICA EM 1935 PARA UM MANDATO DE QUATRO ANOS. NO SENADO, FOI MEMBRO DA COMISSÃO DE ECONOMIA E FINANÇAS. FOI SENADOR DOS 50 AOS 52 ANOS.

INFORMAÇÕES PESSOAIS

DATA NASCIMENTO: 11 04 1885	LOCAL: PILAR (ITABAIANA) - PB
DATA FALECIMENTO: 30 04 1959	LOCAL: RIO DE JANEIRO - RJ
SEXO: MASCULINO	RELIGIÃO:
	INSTRUÇÃO: SUPERIOR

ESCOLARIDADE

SUPERIOR	FACULDADE DE MEDICINA	SALVADOR - BA	1908
----------	-----------------------	---------------	------

2030

PROFISSÕES EXERCIDAS

MÉDICO E INDUSTRIAL

INFORMAÇÕES FAMILIARES

NOME DO CONJUGE: ANDRÉA MARQUES VELLOSO BORGES

FILIAÇÃO

NOME DA MÃE: VIRGÍNIA VELLOSO BORGES

NOME DO PAI: ANÍSIO PEREIRA BORGES

REFERÊNCIAS BIBLIOGRÁFICAS

GODINHO, WANOR R. E ANDRADE, OSWALDO S. CONSTITUINTES BRASILEIROS DE 1934. RIO DE JANEIRO, S.ED. 1934. 304 P. IL. (SENADO, CÂMARA). BRASIL. CONGRESSO. CÂMARA DOS DEPUTADOS. CENTRO DE DOCUMENTAÇÃO E INFORMAÇÃO. DEPUTADOS BRASILEIROS, 1826-1976. BRASÍLIA, 1976. 244 P. ILUSTRAÇÃO: GODINHO, WANOR R. CONSTITUINTES BRASILEIROS DE 1934. RIO DE JANEIRO. S.ED. 1934. P.62.

SENADOR: MANOEL VICTORINO PEREIRA

(MANOEL VICTORINO)

ESTADO: BAHIA

IMPÉRIO

PRIMEIRA REPÚBLICA



MANDATOS ELETIVOS E SIMILARES

VICE-PRESIDENTE DA REPÚBLICA				
PRESIDENTE DO SENADO FEDERAL		1884	1898	BA
DEPUTADO PROVINCIAL GOVERNADOR	23 11	1885 1889	25 04	1890 BA
DEPUTADO PROVINCIAL CONSTITUINTE		1890	1891	BA
SENADOR		1891	1892	BA
SENADOR	18 05	1894	15 11	1894 BA

TOTAL DE MANDATOS: 6

TOTAL DE ANOS: 12

PARTIDOS POLÍTICOS

PARTIDO CONSERVADOR DO IMPÉRIO	PCI	
PARTIDO FEDERALISTA DA BAHIA		
PARTIDO LIBERAL DO IMPÉRIO	PLJR	1889

CARGOS PÚBLICOS EXERCIDOS

LENTE SUBSTITUTO DE ANATOMIA DA ACADEMIA DE MEDICINA DA BAHIA	BA	1877	
PROFESSOR DE CLÍNICA CIRÚRGICA DA ACADEMIA DA BAHIA	BA	1877	1883
PRESIDENTE DO LICEU DE ARTES E OFÍCIOS	BA	1876	

OUTROS DADOS POLÍTICOS

COLABORADOR DAS REVISTAS ACADÊMICAS E DOS JORNAIS BAIANOS,

OUTROS DADOS POLÍTICOS

ESPECIALMENTE O 'DIÁRIO DA BAHIA', E TOMOU PARTE EM NUMEROSAS ASSEMBLÉIAS CIENTÍFICAS, LITERÁRIAS E POLÍTICAS; EM 1876, AO PUBLICAR A SUA TESE INAUGURAL, MANIFESTOU-SE CONTRA A ESCRAVIDÃO; PROCLAMADA A REPÚBLICA, FOI O PRIMEIRO GOVERNADOR DA BAHIA POR SOLICITAÇÃO DO CONSELHEIRO RUI BARBOSA, DO QUAL ERA SEGUIDOR; FOI EXONERADO DESTES CARGOS EM 25 DE ABRIL DE 1898; PRESIDENTE DO SENADO (1896-98). NO SENADO, FOI MEMBRO DA COMISSÃO DE FINANÇAS. PRESIDIA O SENADO QUANDO, EM 1896, DURANTE A ENFERMIDADE DO DR. PRUDENTE, ASSUMIU O GOVERNO SUPREMO DO PAÍS, NO PERÍODO DE 4-3-1896 A 10-11-1896. DURANTE A SUA ADMINISTRAÇÃO, FOI SUBSTITUÍDO O MINISTÉRIO E INICIARAM-SE REFORMAS EM DIVERSOS DEPARTAMENTOS DO GOVERNO, CRIANDO ATRITOS POLÍTICOS COM O PRESIDENTE. POR OCASIÃO DO ATENTADO DE 5 DE NOVEMBRO, SEU NOME FOI ENVOLVIDO NO INQUÉRITO POLICIAL. EM PROL DE SUA DEFESA, ESCREVEU UM FOLHETO, NO QUAL NARROU TODA A SUA AÇÃO EM BENEFÍCIO DA REPÚBLICA E ACUSOU TENAZMENTE OS SEUS ADVERSÁRIOS; APÓS O TÉRMINO DE SEU MANDATO, EM 15 DE NOVEMBRO DE 1898, NÃO PLEITEOU MAIS CARGOS POLÍTICOS. DEDICOU-SE DE NOVO À CLÍNICA CIRÚRGICA E COMEÇOU A COLABORAR ATIVAMENTE NOS JORNAIS DO RIO DE JANEIRO ('PAIZ', 'REPÚBLICA', 'DIA' E 'CORREIO DA MANHÃ'). ANTERIORMENTE, DE 1885 A 1886, FOI JORNALISTA DO 'DIÁRIO DA BAHIA' E 'JORNAL DE NOTÍCIAS'. DEIXOU UMA SÉRIE DE TRABALHOS PUBLICADOS SOBRE MEDICINA E POLÍTICA.

INFORMAÇÕES PESSOAIS

DATA NASCIMENTO: 30 01 1853 LOCAL: SALVADOR - BA
 DATA FALECIMENTO: 09 11 1902 LOCAL: RIO DE JANEIRO
 SEXO: MASCULINO RELIGIÃO: CATÓLICA INSTRUÇÃO: SUPERIOR

ESCOLARIDADE

SECUNDÁRIO		SALVADOR	1868 1870
SUPERIOR - MEDICINA	FACULDADE DE MEDICINA	SALVADOR - BA	1871 1876
APERFEIÇOAMENTO		BERLIM, LONDRES	
MEDICINA	HOSPITAIS	VIENA, PARIS	

PROFISSÕES EXERCIDAS

MÉDICO, JORNALISTA, PROFESSOR, ESCRITOR

ATIVIDADE PRINCIPAL

MEDICINA

INFORMAÇÕES FAMILIARES

FAMÍLIA PREMINENTE: SIM FORTUNA PESSOAL: A
 NOME DO CONJUGE: MARIA AMÉLIA DA SILVA LIMA
 NOME DA FAMÍLIA: JOSÉ FRANCISCO DA SILVA LIMA - MÉDICO
 DATA DO CASAMENTO: 23 08 1871 LOCAL: SALVADOR - BA

FILIAÇÃO

NOME DA MÃE: CAROLINA MARIA FRANCO PEREIRA
 NOME DO PAI: VICTORINO JOSÉ PEREIRA

OBRAS PUBLICADAS

À NAÇÃO; MANIFESTO POLÍTICO. BAHIA, TYP. E ENCADERNAÇÃO EMPRESA, 1898. 126 P. IL. IDÉIAS POLÍTICAS DE MANOEL VICTORINO. INTRODUÇÃO E NOTAS BIBLIOGRÁFICAS, CRONOLOGIA E TEXTOS SELECIONADOS. LUIZ HENRIQUE DIAS TAVARES. BRASÍLIA, SENADO FEDERAL - CENTRO GRÁFICO, 1981. 2 V. CARTAS DE PARIZ. SALVADOR, TIP. BAHIANA, 1981. 151 P. (UNB). MANIFESTO POLÍTICO. SP, PARTIDO REPUBLICANO FEDERAL, 1898. 5 V. EM 1 (CÂMARA). MOLÉSTIAS PARASITÁRIAS MAIS FREQUENTES, (THESE DE DOUTORAMENTO). 1877. ÁLCOOLS POLYATOMICOS, (THESE DE CONCURSO AO LUGAR DE SUBSTITUTO DA FACULDADE DA BAHIA). 1877. CHOREOMANIA. 1882. HYGIENE DAS ESCOLAS. 1889. SANEAMENTO DO RIO DE JANEIRO. (RELATÓRIO COM O DR. NUNO DE ANDRADE). 1896. O INSTITUTO BENJAMIN CONSTANT. 1896. O DR. MANOEL VICTORINO PEREIRA E O ATENTADO DE 3 DE NOVEMBRO. RIO DE JANEIRO 1897.

REFERÊNCIAS BIBLIOGRÁFICAS

ÁLVARES DE AZEVEDO, S. O NOVO GOVERNO DA REPÚBLICA. RJ, IMPRENSA OFICIAL, 1894. 350 P. IL. GOMES, ORDIVAL CASSIANO. MANOEL VICTORINO PEREIRA, MÉDICO E CIRURGIÃO. RJ, AGIR, 1957 (CÂMARA). SALVADOR. CÂMARA MUNICIPAL. MANOEL VICTORINO PEREIRA, PRIMEIRO CENTENÁRIO DE NASCIMENTO. SALVADOR, 1974 (CÂMARA). GUIMARÃES, ARGEU. DICIONÁRIO BIBLIOGRÁFICO BRASILEIRO. ENCICLOPÉDIA MIRADOR. SACRAMENTO BLAKE. ANAIS DO SENADO. ILUSTRAÇÃO: SOUZA, ANTONIO LOUREIRO. BAHIANOS ILUSTRES, 1564-1925. SALVADOR. TIP. BENEDITINA, 1949. P.171.



SENADOR: MANUEL ALVES BRANCO

VISCONDE DE CARAVELAS

ESTADO: BAHIA

IMPÉRIO

MANDATOS ELETIVOS E SIMILARES

DEPUTADO GERAL	1838	1833	BA
SENADOR	19 86 1837 13 87	1855	BA

TOTAL DE MANDATOS: 2
TOTAL DE ANOS: 21

PARTIDOS POLÍTICOS

PARTIDO LIBERAL PLIB

CARGOS PÚBLICOS EXERCIDOS

JUIZ DO CRIME DA BAHIA	BA	1824	
JUIZ DE FORA, SANTO AMARO	BA	1877	
JUIZ DE FORA	RJ	1828	
CONTADOR GERAL DO TESOIRO		1832	
MINISTRO DA JUSTIÇA E ESTRANGEIROS		1835	
MINISTRO DA FAZENDA E DO IMPÉRIO		1837	
MINISTRO DA FAZENDA		1839	
CONSELHEIRO DE ESTADO		1842	
MINISTRO DA FAZENDA E DA JUSTIÇA		1844	
MINISTRO DO IMPÉRIO E DA FAZENDA		1845	1847
PRESIDENTE DO CONSELHO DE MINISTROS		1847	

OUTROS DADOS POLÍTICOS

VOTOU CONTRA A MAIORIDADE DE D. PEDRO II. COMO MINISTRO DA FAZENDA, EM 1844, APRESENTOU PROPOSTA DE TARIFAS PROTECIONISTAS QUE FICARAM CONHECIDAS COMO TARIFAS ALVES BRANCO. LANÇOU, EM 1845, AS BASES DE UM NOVO SISTEMA MONETÁRIO, PROPONDO MEIOS PARA MANTER O PAPEL AO PAR DO OURO. RECUSOU CONVITE PARA SUBSTITUIR FEIJÓ COMO REGENTE. REDATOR DO

2836

OUTROS DADOS POLÍTICOS

PRIMEIRO CÓDIGO DE PROCESSO POR JURADOS DO IMPÉRIO. DEFENDEU A DIVISÃO E A INDEPENDÊNCIA DOS PODERES. FOI TAMBÉM POETA.

CONDECORAÇÕES RECEBIDAS

CAVALEIRO DA ORDEM DO CRUZEIRO

INFORMAÇÕES PESSOAIS

DATA NASCIMENTO: 07 06 1797 LOCAL: SALVADOR - BA
DATA FALECIMENTO: 13 07 1855 LOCAL: NITERÓI - RJ
SEXO: MASCULINO RELIGIÃO: INSTRUÇÃO: SUPERIOR

ESCOLARIDADE

SECUNDÁRIO SUPERIOR, DIREITO UNIVERSIDADE COIMBRA BAHIA PORTUGAL 1823
CURSOU TAMBÉM CIÊNCIAS NATURAIS E MATEMÁTICA ATÉ O TERCEIRO ANO UNIVERSIDADE COIMBRA PORTUGAL

PROFISSÕES EXERCIDAS

ADVOGADO, FUNCIONÁRIO PÚBLICO, ECONOMISTA, MAGISTRADO.

ATIVIDADE PRINCIPAL

MAGISTRATURA E FINANÇAS

INFORMAÇÕES FAMILIARES

FAMÍLIA PREEMINENTE: SIM FORTUNA PESSOAL: B
NOME DO CONJUGE: JOANA CARNEIRO

FILIAÇÃO

NOME DA MÃE: ANA JOAQUINA DE S. SILVESTRE
NOME DO PAI: JOÃO ALVES BRANCO

OPRAS PUBLICADAS

RELATÓRIO DA REPARTIÇÃO DOS NEGÓCIOS ESTRANGEIROS APRESENTADO À ASSEMBLÉIA GERAL LEGISLATIVA NA SESSÃO ORDINÁRIA DE 1835, PELO RESPECTIVO MINISTRO E SECRETÁRIO DE ESTADO, RJ. TIP. NACIONAL, 1835 IV (STF). RELATÓRIOS DOS MINISTÉRIOS DA JUSTIÇA, NEGÓCIOS ESTRANGEIROS, FAZENDA E IMPÉRIO, DE 1835 A 1945. MEMÓRIA SOBRE O RIO DA PRATA, 1836.

REFERÊNCIAS BIBLIOGRÁFICAS

ROSA, RUBEN. AS CONTAS DO BRASIL, CINQUENTENÁRIO DA INSTALAÇÃO DO TRIBUNAL DE CONTAS. RJ, IMP. NACIONAL. 1943. 125 P. (STF). SOUZA, ANTONIO LOUREIRO. BAHIANOS ILUSTRES. TAVARES DE LYRA, A. OS MINISTROS DE ESTADO DA INDEPENDÊNCIA À REPÚBLICA. ENCICLOPÉDIA MIRADOR. V. II. DICIONÁRIO SACRAMENTO BLAKE. ILUSTRAÇÃO: SISSON, S. AUGUSTO. GALERIA DOS BRASILEIROS ILUSTRES. SÃO PAULO. MARTINS, 1948. V.I. P.118.



SENADOR: MANUEL ANTONIO GALVÃO

(MANUEL GALVÃO)

ESTADO: BAHIA

IMPÉRIO

MANDATOS ELETIVOS E SIMILARES

DEPUTADO CONSTITUINTE	03	05	1823	11	11	1823	BA
DEPUTADO PROVINCIAL							
ESTADUAL	08	05	1826	03	09	1829	BA
PRESIDENTE DE PROVÍNCIA	01	01	1829	03	04	1830	AL
PRESIDENTE DE PROVÍNCIA	03	12	1830	30	12	1830	ES
PRESIDENTE DE PROVÍNCIA	03	02	1831	21	04	1831	MG
PRESIDENTE DE PROVÍNCIA	11	07	1831	04	10	1833	RS
PRESIDENTE INTERINO DE			1835			1846	BA
PROVÍNCIA							
DEPUTADO GERAL	01	01	1843	21	02	1844	BA
SENADOR	06	05	1344	21	03	1850	BA
PRESIDENTE DE PROVÍNCIA	11	12	1846	09	04	1848	RS

TOTAL DE MANDATOS: 10

TOTAL DE ANOS: 18

PARTIDOS POLÍTICOS

PARTIDO LIBERAL PLIB

CARGOS PÚBLICOS EXERCIDOS

JUIZ DE FORA DA CÂMARA DE GOIÁS	GO	1820	
PROVEDOR DA FAZENDA DOS DEFUNTOS E			
AUSENTES, CAPELAS E RESÍDUOS	GO	1820	
OUIDOR	MA	1826	1827
DESEMBARGADOR DO TRIBUNAL DA RELAÇÃO DA			
BAHIA	BA	1827	1835
SERVIU NA CASA DE SUPLICAÇÃO DA CORTE		1833	
TERCEIRO VICE-PRESIDENTE DA PROVÍNCIA			
DA BAHIA	BA	1833	

CARGOS PÚBLICOS EXERCIDOS

ENVIADO EXTRAORDINÁRIO E MINISTRO PLENIPOTENCIÁRIO JUNTO À CORTE DE LONDRES - INGLATERRA		1835	1839
MINISTRO DO IMPÉRIO NO TERCEIRO GABINETE DA REGÊNCIA		1839	1840
PRESIDENTE DO TRIBUNAL DE RELAÇÃO DA BAHIA	BA	1840	1843
CONSELHEIRO DE ESTADO		1841	
MINISTRO DO SUPREMO TRIBUNAL DA JUSTIÇA		1848	
MINISTRO DA JUSTIÇA NO QUARTO GABINETE II IMPÉRIO		1844	1845

OUTROS DADOS POLÍTICOS

EM LISBOA, PRATICOU COMO CAIXEIRO DE UMA CASA COMERCIAL DO SEU PADRASTO, DEPOIS, PERMANECERU TRÊS ANOS TRABALHANDO EM LONDRES, NO COMÉRCIO, NA CASA DO NEGOCIANTE WILSON. GALVÃO, QUANDO PRESIDENTE DE PROVÍNCIA GAÚCHA, HAVIA INFORMADO, RESERVADAMENTE, EM 1833, AO GOVERNO CENTRAL, DA EXISTÊNCIA DE PLANOS PARA A SEPARAÇÃO DAQUELA PROVÍNCIA DO IMPÉRIO, E, POR ISSO, 'A SUA PRESIDÊNCIA HAVIA SIDO SUSPEITA AOS LIBERAIS E MUITO ACUSADA POR ESTES DE SER FAVORÁVEL AOS RETRÓGRADOS, RESTAURADORES OU CARAMURUS'. ENQUANTO PRESIDENTE INTERINO NA BAHIA, CRIOU O MUSEU DE HISTÓRIA NATURAL, DECRETOU A LEI PROVINCIAL NÚMERO 9 RELATIVA À DEPORTAÇÃO DE AFRICANOS, FÔROS SUSPEITOS DE PROMOVER INSURREIÇÃO, BEM COMO OS IMPORTADOS COMO ESCRAVOS, DEPOIS DA PROIBIÇÃO DESSE TRÁFICO DESUMANO. INSTALOU O CONVENTO DE SANTA TERESA, SOCIEDADE COM O FIM DE EDUCAR E SUSTENTAR MENINOS POBRES E DESAMPARADOS. CRIOU O CORPO DE POLÍCIA EM SALVADOR. NOMEADO, POR DECRETO DA REGÊNCIA, PARA OCUPAR O CARGO DE MINISTRO JUNTO AO IMPERADOR DE TODAS AS RÚSSIAS, EM S. PETERSBURGO, RECUSOU O CONVITE. ENQUANTO MINISTRO DO IMPÉRIO, EXECUTOU TODOS OS DECRETOS QUE HAVIA ENCONTRADO NAS PASTAS DA SECRETARIA, ENTRE OS QUAIS, A CRIAÇÃO DO ARQUIVO PÚBLICO. CONTRIBUIU, ATIVAMENTE PARA A DECRETAÇÃO DA MAIORIDADE DO IMPERADOR, D. PEDRO II. SEU NOME ESTEVE, POR DUAS VEZES, NA LISTA TRÍPLICE PARA A CADEIRA NO SENADO, 1842 E 1843, MAS, NÃO FOI O ESCOLHIDO DO IMPERADOR, APESAR DE TER OBTIDO O MAIOR NÚMERO DE SUFRÁGIOS NAS ELEIÇÕES. DEIXOU SUA CADEIRA DE DEPUTADO GERAL PARA OCUPAR A DE SENADOR. QUANDO NOMEADO PELO GOVERNO IMPERIAL PLENIPOTENCIÁRIO DO BRASIL PARA NEGOCIAR UM TRATADO COMERCIAL JUNTO AO MINISTRO INGLÊS, COLOCOU COMO CONDIÇÃO PARA ENTRAR EM NEGOCIAÇÕES, A REVOGAÇÃO DO 'BILL ABERDEEN', CONSIDERADO OFENSIVO À DIGNIDADE DO IMPÉRIO, ANULANDO, DESSE MODO, AS PRETENSÕES DA INGLATERRA. FOI UM DOS PRINCIPAIS PROMOTORES DA PACIFICAÇÃO DA PROVÍNCIA DE SÃO PEDRO DO RIO GRANDE DO SUL QUE ARDIA EM REVOLTA DESDE 1835, ERA ENTÃO, PELA SEGUNDA VEZ, SEU PRESIDENTE. NA MAGISTRATURA, GALGOU TODOS OS POSTOS ATÉ O DE DESEMBARGADOR, NO QUAL SE APOSENTOU COMO MINISTRO DA JUSTIÇA EM 1848, VINDO A FALECER, NO RIO DE JANEIRO, EM 1850, NA MAIS ABSOLUTA POBREZA, VITIMADO PELA FEBRE AMARELA.

INFORMAÇÕES PESSOAIS

DATA NASCIMENTO: 03 01 1791 LOCAL: SALVADOR - BA
 DATA FALECIMENTO: 21 03 1850 LOCAL: RIO DE JANEIRO - RJ
 SEXO: MASCULINO RELIGIÃO: CATÓLICA INSTRUÇÃO: SUPERIOR

ESCOLARIDADE

SUPERIOR, CIÊNCIAS JURÍDICAS E SOCIAIS
 UNIVERSIDADE DE COIMBRA PORTUGAL 1814 1819

PROFISSÕES EXERCIDAS

FUNCIÓNÁRIO PÚBLICO, MAGISTRADO

ATIVIDADE PRINCIPAL

MAGISTRATURA

INFORMAÇÕES FAMILIARES

FAMÍLIA PREENINENTE: FORTUNA PESSOAL: B

FILIAÇÃO

NOME DA MÃE: ANNA MARIA ROZA GALVÃO
 NOME DO PAI: JERONYMO JOSÉ GALVÃO

REFERÊNCIAS BIBLIOGRÁFICAS

TAVARES DE LYRA, A. OS MINISTROS DE ESTADO DA INDEPENDÊNCIA A REPÚBLICA. WILDERBERGER, ARNOLD. OS PRESIDENTES DA PROVÍNCIA DA BAHIA.



SENADOR: MANUEL CÉSAR DE GÓES MONTEIRO

(GÓES MONTEIRO)

ESTADO: ALAGOAS

SEGUNDA REPÚBLICA

MANDATOS ELETIVOS E SIMILARES

DEPUTADO FEDERAL	1933	1934	AL
CONSTITUINTE			
SENADOR	06 1935	11 1937	AL

TOTAL DE MANDATOS: 2

TOTAL DE ANOS: 3

PARTIDOS POLÍTICOS

PARTIDO NACIONAL DE ALAGOAS

CARGOS PÚBLICOS EXERCIDOS

PRIMEIRO TENENTE-MÉDICO		1913	
CAPITÃO		1920	
MAJOR		1924	
TENENTE-CORONEL		1933	
MINISTRO PLENIPOTENCIÁRIO DO BRASIL NA AMÉRICA CENTRAL, PANAMÁ, GUATEMALA E SUÉCIA		1939	1950
EMBAIXADOR EM CUBA	EX		
SECRETÁRIO-GERAL DA CRUZ VERMELHA BRASILEIRA			
CHEFE DO SERVIÇO DE UROLOGIA DO HOSPITAL DA CRUZ VERMELHA BRASILEIRA			
GENERAL			

OUTROS DADOS POLÍTICOS

COMO JORNALISTA, COLABOROU, AINDA ACADÊMICO, COM O 'JORNAL DE ALAGOAS' E EM REVISTAS CIENTÍFICAS (RELATÓRIOS DAS COMISSÕES

SENADORES BRASILEIROS. BRÁSÍLIA, SENADO FEDERAL, 1986

OUTROS DADOS POLÍTICOS

DESEMPENHADAS NO ESTRANGEIRO E NO PAÍS). REPRESENTOU O EXÉRCITO BRASILEIRO NO CONGRESSO INTERNACIONAL DE MEDICINA E FARMÁCIA MILITAR, REALIZADO EM VARSÓVIA, 1927. REPRESENTOU A CRUZ-VERMELHA BRASILEIRA EM DUAS CONFERÊNCIAS INTERNACIONAIS REALIZADAS EM HAVANA E BRUXELAS (1928 E 1930) E O SERVIÇO DE SAÚDE DO EXÉRCITO BRASILEIRO, NO CONGRESSO INTERNACIONAL DE MÉDICOS. DESEMPENHOU DUAS COMISSÕES NA EUROPA A CARGO DO MINISTÉRIO DA GUERRA, A PRIMEIRA PARA ESTUDOS E A SEGUNDA PARA AQUISIÇÃO DE MATERIAL DE SAÚDE, JUNTO À MISSÃO MILITAR BRASILEIRA NA FRANÇA. TOMOU PARTE NA GUERRA DO CONDESTADO. NA REVOLUÇÃO DE 1932, (MOVIMENTO CONSTITUCIONALISTA - SP) FOI DESTACADO COMO ADJUNTO DO SERVIÇO DE SAÚDE DO EXÉRCITO DO LESTE; PROFESSOR DO CURSO DE ENFERMEIRAS DA CRUZ VERMELHA BRASILEIRA NO RIO DE JANEIRO. EM 1932, CHEFIU A MISSÃO DA CRUZ VERMELHA BRASILEIRA EM SOCORRO AOS FLAGELADOS DO NORDESTE. COMO DEPUTADO FEDERAL, FOI LÍDER DE SUA BANCADA, MEMBRO DA 'COMISSÃO DOS VINTE E SEIS' PARA FORMAÇÃO DOS ESTATUTOS POLÍTICOS DO BRASIL, COMO RELATOR DO CAPÍTULO 'DEFESA NACIONAL'. NO SENADO: MEMBRO DAS COMISSÕES DE DIPLOMACIA, TRATADOS, COMUNICAÇÕES E LEGISLAÇÃO SOCIAL E DE DEFESA E SEGURANÇA NACIONAL. PERDEU O MANDATO COM O GOLPE DE 1937. DELEGADO DO BRASIL À CONFERÊNCIA DAS REPÚBLICAS AMERICANAS, PARANÁ, 1939. SÓCIO DA SOCIEDADE DE MEDICINA DO RIO DE JANEIRO, CLUBE MILITAR DO RIO DE JANEIRO E DE OUTRAS INSTITUIÇÕES SOCIAIS.

CONDECORAÇÕES RECEBIDAS

MEDALHAS ESTRANGEIRAS: GRÃ-CRUZ DA ORDEM DE QUETZAL (MÉXICO), GRÃ-CRUZ DA ORDEM DE VASCO NUNEZ DE BALBOA (PANAMÁ), GRÃ-CRUZ DA ORDEM DA ESTRELA POLAR, GRÃ-CRUZ DA ORDEM DE MANOEL DE CESPEDES (CUBA).

INFORMAÇÕES PESSOAIS

DATA NASCIMENTO: 22 06 1891 LOCAL: SÃO LUIZ DE QUITUNDE - ALAGOAS
 DATA FALECIMENTO: LOCAL: RIO DE JANEIRO - RJ
 SEXO: MASCULINO RELIGIÃO: INSTRUÇÃO: PÓS-GRADUADO

ESCOLARIDADE

SECUNDÁRIO GINÁSIO ALAGOANO ALAGOAS
 SUPERIOR, MEDICINA FACULDADE DE
 MEDICINA DE PARIS
 PÓS-GRADUAÇÃO
 APERFEIÇOAMENTO
 UROLOGIA, CURSO DO
 PROFESSOR CHEVASSU

PROFISSÕES EXERCIDAS

MÉDICO, MILITAR, JORNALISTA

ATIVIDADE PRINCIPAL

MEDICINA

INFORMAÇÕES FAMILIARES

FAMÍLIA PREEMINENTE: SIM FORTUNA PESSOAL: B
NOME DO CONJUGE: BRITTES REBELLO DE GÓES MONTEIRO
NOME DA FAMÍLIA: GUILHERME PEREIRA REBELLO
DATA DO CASAMENTO: LOCAL: SALVADOR - BA

FILIAÇÃO

NOME DA MÃE: CONSTANÇA CAVALCANTI DE GÓES MONTEIRO
NOME DO PAI: PEDRO AURELIANO MONTEIRO SANTOS

OUTROS DADOS FAMILIARES

IRMÃO DOS SENADORES PEDRO AURÉLIO, ISMAR E SILVESTRE PÉRICLES DE GÓES MONTEIRO.

REFERÊNCIAS BIBLIOGRÁFICAS

GRANDE ENCICLOPÉDIA DELTA LAROUSSE. RIO DE JANEIRO, ED. DELTA, 1971. V. VIII. P. 4685. ANDRADE, GODINHO. CONSTITUENTES BRASILEIROS 1934. RIO DE JANEIRO, GRAF. NACIONAL, 1934. P. 81. CÓPIA AUTÊNTICA DA ATA DA SESSÃO DA ASSEMBLÉIA ESTADUAL CONSTITUINTE REALIZADA NO DIA 27-05-1935. ASSEMBLÉIA CONSTITUINTE. IMPRENSA OFICIAL AL., 1935. ILUSTRAÇÃO: ARQUIVO DA SUBSECRETARIA DO PESSOAL DO SENADO FEDERAL.



SENADOR: MANUEL DE ALENCAR GUIMARÃES

(ALENCAR GUIMARÃES)

ESTADO: PARANÁ

PRIMEIRA REPÚBLICA

MANDATOS ELETIVOS E SIMILARES

DEPUTADO ESTADUAL	1892	1893
DEPUTADO ESTADUAL	1894	1895
DEPUTADO FEDERAL	1895	1897
DEPUTADO ESTADUAL	1896	1897
DEPUTADO ESTADUAL	1898	1899
DEPUTADO FEDERAL	1898	1900
DEPUTADO ESTADUAL	1900	1901
DEPUTADO FEDERAL	1901	1903
DEPUTADO ESTADUAL	1902	1903
DEPUTADO ESTADUAL	1904	1905
DEPUTADO FEDERAL	1904	1906
DEPUTADO ESTADUAL	1906	1907
DEPUTADO FEDERAL	1907	1908
DEPUTADO ESTADUAL	1908	1909
GOVERNADOR	25 02 1908	26 04 1908
SENADOR	16 09 1908	30 12 1911
DEPUTADO ESTADUAL	1910	1911
SENADOR	1912	1920

TOTAL DE MANDATOS: 18

TOTAL DE ANOS: 28

CARGOS PÚBLICOS EXERCIDOS

PROMOTOR PÚBLICO, PONTA GROSSA - PR		1887
PROMOTOR PÚBLICO DE NAZARÉ E PALMARES	PE	
JUIZ MUNICIPAL E DE ÓRFÃOS, CURITIBA	PR	1888
SECRETÁRIO DA ESTATÍSTICA COMERCIAL	PR	1890
CHEFE DE POLÍCIA	PR	1890
INSPECTOR DE CONSULADO NA AMÉRICA DO SUL		1892
E ÁFRICA		1927

2048

OUTROS DADOS POLÍTICOS

PRIMEIRO SECRETÁRIO DA MESA (1903-1905), NA CÂMARA DOS DEPUTADOS, E FEZ PARTE DAS COMISSÕES DE CÓDIGO COMERCIAL E TARIFAS, DE PETIÇÕES E PODERES (1895-1908). MEMBRO DA COMISSÃO DOS 21, ENCARREGADA DO ESTUDO DO CÓDIGO CIVIL (1901-1902), TENDO-LHE CABIDO A PARTE RELATIVA À SUCESSÃO TESTAMENTÁRIA. PRESIDENTE DA ASSEMBLÉIA LEGISLATIVA (1898 A 1910). NO SENADO, FOI MEMBRO DAS COMISSÕES DE CONSTITUIÇÃO E DIPLOMACIA E DE PODERES E SUPLENTE DA MESA DIRETORA.

INFORMAÇÕES PESSOAIS

DATA NASCIMENTO: 13 12 1865 LOCAL: BUENOS AIRES - ARGENTINA
DATA FALECIMENTO: 09 09 1948 LOCAL: CURITIBA - PR
SEXO: MASCULINO RELIGIÃO: INSTRUÇÃO: SUPERIOR

ESCOLARIDADE

DIREITO FACULDADE DE DIREITO RECIFE - PE 1886

PROFISSÕES EXERCIDAS

ADVOGADO, FUNCIONÁRIO PÚBLICO

ATIVIDADE PRINCIPAL

MAGISTRATURA

INFORMAÇÕES FAMILIARES

FAMÍLIA PREEMINENTE: SIM FORTUNA PESSOAL:

FILIAÇÃO

NOME DA MÃE: BÁRBARA DE ALENCAR GUIMARÃES
NOME DO PAI: MANOEL ANTONIO GUIMARÃES

OUTROS DADOS FAMILIARES

NETO MATERNO DE JOSÉ DE ALENCAR E PATERNO DE MANUEL ANTONIO GUIMARÃES, VISCONDE DE NACAR.

REFERÊNCIAS BIBLIOGRÁFICAS

ABRANCHES, DUNSHÉE DE. GOVERNOS E CONGRESSOS DA REPÚBLICA DOS ESTADOS UNIDOS DO BRASIL. 1889-1917. SÃO PAULO, 1918. V. II. PP. 594-595.
GRANDE ENCICLOPÉDIA DELTA LAROUSSE. RIO DE JANEIRO, ED. DELTA, 1971. V. VI. P. 3256. NICOLAS, MARIA. O PARANÁ NA CÂMARA DOS DEPUTADOS. CURITIBA, IMPRENSA OFICIAL, 1977. P. 51.



SENADOR: MANUEL DE ASSIS MASCARENHAS

ESTADO: RIO GRANDE DO NORTE

IMPÉRIO

MANDATOS ELETIVOS E SIMILARES

PRESIDENTE DE PROVÍNCIA	03	11	1838	12	01	1841	RN
PRESIDENTE DE PROVÍNCIA	04	12	1841	31	03	1842	RN
DEPUTADO GERAL	01	01	1843	24	05	1844	RN
PRESIDENTE DE PROVÍNCIA	19	10	1843	25	12	1844	ES
DEPUTADO GERAL	01	01	1845	18	09	1847	GO
DEPUTADO GERAL	01	01	1850	11	06	1850	RJ
SENADOR	17	06	1850	30	01	1867	RN

TOTAL DE MANDATOS: 4

TOTAL DE ANOS: 27

PARTIDOS POLÍTICOS

PARTIDO CONSERVADOR	PCI
PARTIDO LIBERAL DO IMPÉRIO	PLIB

CARGOS PÚBLICOS EXERCIDOS

MINISTRO DO SUPREMO TRIBUNAL DA JUSTIÇA
 ENCARREGADO DOS NEGÓCIOS DO BRASIL NA
 ÁUSTRIA
 ADIDO DE PRIMEIRA CLASSE NA DELEGAÇÃO DE
 BERLIM

OUTROS DADOS POLÍTICOS

APOSENTOU-SE NO CARGO DE MINISTRO DO SUPREMO TRIBUNAL DE JUSTIÇA.

INFORMAÇÕES PESSOAIS

DATA NASCIMENTO: 08 08 1805 LOCAL: GOIÁS - GO

2058

INFORMAÇÕES PESSOAIS

DATA FALECIMENTO: 03 01 1867 LOCAL: RIO DE JANEIRO - RJ
SEXO: MASCULINO RELIGIÃO: CATÓLICA INSTRUÇÃO: SUPERIOR

ESCOLARIDADE

SUPERIOR - OIREITO FACULDADE DE DIREITO DE COIMBRA PORTUGAL

PROFISSÕES EXERCIDAS

FUNÇÃO PÚBLICO, DIPLOMATA, MAGISTRADO

ATIVIDADE PRINCIPAL

MAGISTRATURA

INFORMAÇÕES FAMILIARES

FAMÍLIA PREENHENTE: SIM FORTUNA PESSOAL: A
NOME DO CONJUGE: LUÍZA FONSECA
NOME DA FAMÍLIA: MARIANO JOSÉ PEREIRA DA FONSECA

FILIAÇÃO

NOME DA MÃE: JOANA BERNARDINA DO NASCIMENTO REIS
NOME DO PAI: FRANCISCO DE ASSIS MASCARENHAS

OUTROS DADOS FAMILIARES

SEU PAI FOI SENADOR POR SÃO PAULO E POSSUÍA O TÍTULO DE MARQUÊS DE SÃO JOÃO DA PALMA; SEU SOGRO POSSUÍA O TÍTULO DE MARQUÊS DE MARICÁ, IRMÃO DO DEPUTADO JOSÉ DE ASSIS MASCARENHAS.

REFERÊNCIAS BIBLIOGRÁFICAS

MELO, JOÃO ALVES. NATUREZA E HISTÓRIA DO RIO GRANDE DO NORTE. PRIMEIRO TOMO (1501-1889), IMPRENSA OFICIAL, RIO GRANDE DO NORTE.
MELLO, TEIXEIRA DE. EFEMÉRIDES NACIONAIS. V. I. PP 65 E 104. V. II, P.104. SISSON, S. A. GALERIA DOS BRASILEIROS ILUSTRES. V. II. P 297.
MACEDO, JOAQUIM MANUEL DE. ANO BIOGRÁFICO BRASILEIRO. V. II. PP 523-6. NOGUEIRA, OCTACIANO & FIRMO, JOÃO SERENO. PARLAMENTARES DO IMPÉRIO. SENADO FEDERAL, CENTRO GRÁFICO. ILUSTRAÇÃO: SISSON, S. AUGUSTO. GALERIA DOS BRASILEIROS ILUSTRES. SÃO PAULO. MARTINS, 1948. V.II. P.381.



SENADOR: MANUEL DE MELLO CARDOSO BARATA

(MANUEL BARATA)

ESTADO: PARÁ

PRIMEIRA REPÚBLICA

MANDATOS ELETIVOS E SIMILARES.

VEREADOR							PA
SENADOR	11	11	1898	24	05	1897	PA
SENADOR	24	05	1897	31	01	1906	PA

TOTAL DE MANDATOS: 3

TOTAL DE ANOS: 18

PARTIDOS POLÍTICOS

PARTIDO REPUBLICANO DO PARÁ	
PARTIDO REPUBLICANO FEDERAL	PRF

CARGOS PÚBLICOS EXERCICIOS

DELEGADO DE POLÍCIA DE BELÉM DO PARÁ	PA	1878
SEGUNDO VICE-GOVERNADOR DO PARÁ	PA	

OUTROS DADOS POLÍTICOS

ABOLICIONISTA VEREADOR DA CÂMARA MUNICIPAL DE BELÉM. UM DOS FUNDADORES E PRESIDENTE DO CLUBE REPUBLICANO DO PARÁ. PRESIDENTE DO DIRETÓRIO REGIONAL DO PARTIDO REPUBLICANO DO PARÁ. NO SENADO: MEMBRO DAS COMISSÕES DE SAÚDE PÚBLICA, ESTATÍSTICA E COLONIZAÇÃO E DE REDAÇÃO DE LEIS. MEMBRO DO INSTITUTO HISTÓRICO E GEOGRÁFICO BRASILEIRO (1904); SÓCIO CORRESPONDENTE DO INSTITUTO HISTÓRICO E GEOGRÁFICO DE SÃO PAULO, INSTITUTO HISTÓRICO E GEOGRÁFICO DO CEARÁ E DA ACADEMIA NACIONAL DE LA HISTÓRIA, DE VENEZUELA. FOI ELEITO À ASSEMBLÉIA CONSTITUINTE EM 15 DE SETEMBRO DE 1898, COM 19.221 VOTOS. REELEITO EM 30 DE DEZEMBRO DE 1896, COM 19028 VOTOS.

SENADORES BRASILEIROS. BRASÍLIA, SENADO FEDERAL,

1986

2852

INFORMAÇÕES PESSOAIS

DATA NASCIMENTO: 04 08 1841 LOCAL: BELÉM - PA
DATA FALECIMENTO: 04 09 1916 LOCAL: BELÉM - PA
SEXO: MASCULINO RELIGIÃO: INSTRUÇÃO: UNIVERSITÁRIA

ESCOLARIDADE

SUPERIOR
BACHAREL EM DIREITO RECIFE - PE 1872

PROFISSÕES EXERCIDAS

HISTORIADOR PROPRIETÁRIO RURAL

ATIVIDADE PRINCIPAL

AGRÍCOLA

INFORMAÇÕES FAMILIARES

FAMÍLIA PREENINENTE: SIM FORTUNA PESSOAL: A
NOME DO CONJUGE: MARIA AMÉLIA CHERMONT
DATA DO CASAMENTO: 22 02 1879 LOCAL: BELÉM - PA

FILIAÇÃO

NOME DA MÃE: JACINTA MARIA DE MELLO FREIRE BARATA
NOME DO PAI: MANOEL JOSÉ DE MELLO FREIRE BARATA

OUTROS DADOS FAMILIARES

CUNHADO DO SENADOR VICTORINO MONTEIRO E DO DEPUTADO FEDERAL THEOTONIO DE BRITO

OBRAS PUBLICADAS

BARATA, MANUEL. ESTADO DO PARÁ. JORNAIS, REVISTAS E OUTRAS PUBLICAÇÕES PERIÓDICAS DE 1822 A 1908. REVISTA DO INSTITUTO HISTÓRICO E GEOGRÁFICO BRASILEIRO, 1908. BARATA, MANUEL. A JORNADA DE FRANCISCO CALDEIRA DE CASTELLO BRANCO. FUNDAÇÃO DE BELÉM - ESTUDO DA HISTÓRIA PARAENSE COM DOCUMENTOS INÉDITOS. COMPANHIA TIPOGRÁFICA DO BRASIL. RIO DE JANEIRO, 1904.

REFERÊNCIAS BIBLIOGRÁFICAS

ABRANCHES, DUNSHEE DE. GOVERNOS E CONGRESSOS DA REPÚBLICA DOS ESTADOS UNIDOS DO BRASIL. V. I. PP. 226-227. SÃO PAULO, 1819. DELTA LAROUSSE. V. 2 P. 741. FORMAÇÃO HISTÓRICA DO PARÁ. OBRAS REUNIDAS. MANOEL BARATA. COLEÇÃO AMAZONICA. SÉRIE JOSÉ VERÍSSIMO. UNIVERSIDADE FEDERAL DO PARÁ, 1973. ILUSTRAÇÃO: 'CONSTITUINTES DE 1891' (QUADRO). GABINETE DO PRESIDENTE DO SENADO FEDERAL.



SENADOR: MANUEL DE MORAES E BARROS

(MORAES BARROS)

ESTADO: SÃO PAULO

PRIMEIRA REPÚBLICA

MANDATOS ELETIVOS E SIMILARES

DEPUTADO PROVINCIAL	1884	
DEPUTADO PROVINCIAL	1885	
DEPUTADO GERAL	1891	1893
DEPUTADO GERAL	1894	1896
SENADOR	1895	1899
SENADOR	1900	1902

TOTAL DE MANDATOS: 6

TOTAL DE ANOS: 12

PARTIDOS POLÍTICOS

PARTIDO REPUBLICANO PROGRESSISTA PRP

CARGOS PÚBLICOS EXERCIDOS

PROMOTOR EM PIRACICABA	SP
JUIZ MUNICIPAL EM PIRACICABA	SP
DELEGADO DE POLÍCIA EM PIRACICABA	SP

OUTROS DADOS POLÍTICOS

EM 1871, FOI UM DOS SIGNATÁRIOS DO MANIFESTO DA CONVENÇÃO REPUBLICANA DE ITÚ. EM 15 DE ABRIL DE 1895, ERA ELEITO SENADOR FEDERAL NA VAGA DE SEU IRMÃO PRUDENTE DE MORAES, EMPOSSADO PRESIDENTE DA REPÚBLICA. NO SENADO, FOI MEMBRO DAS COMISSÕES DE CONSTITUIÇÃO, PODERES E DIPLOMACIA; FINANÇAS; COMÉRCIO; AGRICULTURA; INDÚSTRIA E ARTES; E INSTRUÇÃO PÚBLICA. ERA UM CARÁTER ENÉRGICO, LEAL E FRANCO.

2854

INFORMAÇÕES PESSOAIS

DATA NASCIMENTO: 01 05 1836 LOCAL: ITÚ - SP
DATA FALECIMENTO: 20 12 1902 LOCAL: RIO DE JANEIRO - GB
SEXO: MASCULINO RELIGIÃO: INSTRUÇÃO: UNIVERSITÁRIA

ESCOLARIDADE

BACHAREL EM DIREITO FACULDADE DE DIREITO SÃO PAULO 1857

PROFISSÕES EXERCIDAS

ADVOGADO E COMERCIANTE

ATIVIDADE PRINCIPAL

ADVOCACIA E COMÉRCIO

INFORMAÇÕES FAMILIARES

FAMÍLIA PREENINENTE: FORTUNA PESSOAL: A

FILIAÇÃO

NOME DA MÃE: CATARINA MARIA DE BARROS
NOME DO PAI: JOSÉ MARCELINO DDE BARROS

OUTROS DADOS FAMILIARES

IRMÃO DE PRUDENTE DE MORAES, PRESIDENTE DA REPÚBLICA.

REFERÊNCIAS BIBLIOGRÁFICAS

DELTA LAROUSSE. V.8. P.4623. ABRANCHES, DUNSHEE DE. ILUSTRAÇÃO:
BIBLIOTECA NACIONAL. SERVIÇO DE MICROFILMAGEM.



SENADOR: MANUEL DE QUEIROZ MATTOSO RIBEIRO

(MANUEL QUEIROZ)

ESTADO: RIO DE JANEIRO

PRIMEIRA REPÚBLICA

MANDATOS ELETIVOS E SIMILARES

DEPUTADO PROVINCIAL							RJ
SENADOR	20	06	1895	21	01	1903	RJ
VICE-PRESIDENTE DO SENADO			1896			1901	

TOTAL DE MANDATOS: 2

TOTAL DE ANOS: 11

PARTIDOS POLÍTICOS

PARTIDO CONSERVADOR	PCI
PARTIDO REPUBLICANO FLUMINENSE	

OUTROS DADOS POLÍTICOS

FILHO DE UM DOS GRANDES POLÍTICOS DO IMPÉRIO, FOI DEPUTADO PROVINCIAL. TORNOU-SE SENADOR NA VAGA DE CARLOS CASTRIOTO, FALECIDO EM 20.08.1894 FOI ELEITO EM MAIO DE 1895, TOMANDO POSSE EM JUNHO DO MESMO ANO.

INFORMAÇÕES PESSOAIS

DATA NASCIMENTO: 09 09 1841	LOCAL: RIO DE JANEIRO - RJ
DATA FALECIMENTO: 01 02 1914	LOCAL: QUISSAMÃ - RJ
SEXO: MASCULINO	RELIGIÃO: CATÓLICA
	INSTRUÇÃO: SUPERIOR

ESCOLARIDADE

SECUNDÁRIO	COLÉGIO D. PEDRO II	RIO DE JANEIRO	
DIREITO	FACULDADE DE DIREITO	SÃO PAULO	1863

2056

PROFISSÕES EXERCIDAS

ADVOGADO

ATIVIDADE PRINCIPAL

ADVOCACIA

INFORMAÇÕES FAMILIARES

FAMÍLIA PREEMINENTE: SIM FORTUNA PESSOAL: A
NOME DO CONJUGE: ANA FRANCISCA DE LORETO CARNEIRO SILVA.
NOME DA FAMÍLIA: JOÃO C. DA SILVA, VISCONDE DE URUGUAI

FILIAÇÃO

NOME DA MÃE: MARIA CUSTÓDIO RIBEIRO QUEIROZ
NOME DO PAI: EUSÉBIO DE QUEIROZ MATTOSO CÂMARA

OUTROS DADOS FAMILIARES

A ESPOSA, ANA FRANCISCA DE LORETO CARNEIRO DA CUNHA, ERA NETA, PELO LADO MATERNO, DO DUQUE DE CAXIAS.

OBRAS PUBLICADAS

RIBEIRO, MANUEL DE QUEIROZ MATTOSO. APONTAMENTOS SOBRE A VIDA DO CONSELHEIRO EUSÉBIO DE QUEIROZ. RJ, 1885

REFERÊNCIAS BIBLIOGRÁFICAS

ABRANCHES, JOÃO DUNSHEE DE. GOVERNOS E CONGRESSOS DA REPÚBLICA DOS ESTADOS UNIDOS DO BRASIL, 1889-1917. SÃO PAULO, M.ABRANCHES, 1918. 2V. FERNANDES, CARLOS F.DE SOUZA. SENADO BRASILEIRO. RJ., 1912. 97 P. SACRAMENTO BLAKE, AUGUSTO VITORINO. DICIONÁRIO BIOBIBLIOGRÁFICO BRASILEIRO. RIO DE JANEIRO. IMP. NAC.1 900, V. VI, P. 187.

SENADOR: MANUEL DO NASCIMENTO CASTRO E SILVA



ESTADO: CEARÁ

IMPÉRIO

MANDATOS ELETIVOS E SIMILARES

PRESIDENTE DE PROVÍNCIA	1825	RN
DEPUTADO GERAL (4 VEZES)	1825	1841 CE
SENADOR	20 11 1841 23 10 1846	CE

TOTAL DE MANDATOS: 2

TOTAL DE ANOS: 22

PARTIDOS POLÍTICOS

PARTIDO LIBERAL	PLIB	1841	1846
-----------------	------	------	------

CARGOS PÚBLICOS EXERCIDOS

SOLICITADOR DOS FEITOS E EXECUÇÕES DA FAZENDA REAL EM ARACATI, CE	CE	1807	
ESCRIVÃO DO CRIME E CIVIL DA VILA DO CRATO		1809	
ESCRIVÃO DA CÂMARA DE ARACATI		1913	
INSPECTOR DE ALGODÃO EM FORTALEZA		1814	
ADMINISTRADOR DOS DIREITOS DE EXPORTAÇÃO		1818	
SECRETÁRIO DO GOVERNADOR DO CEARÁ, PEDRO JOSÉ DA COSTA BARROS		1824	
MINISTRO DA FAZENDA DO IMPÉRIO		1833	1837
OFICIAL MAIOR DA SECRETARIA E SECRETÁRIO DO GOVERNADOR MANOEL IGNÁCIO DE SAMPAIO		1820	

OUTROS DADOS POLÍTICOS

FEZ PARTE DA COMISSÃO DO ULTRAMAR, EM PORTUGAL (1821-23). VOTOU PELA REJEIÇÃO DA DENÚNCIA CONTRA O MINISTRO DA JUSTIÇA, FEIJÓ, EM 1832. VOTOU CONTRA A VITALICIEDADE DO SENADO (1832). VOTOU PELA COMPETÊNCIA

OUTROS DADOS POLÍTICOS

EXCLUSIVA DA CÂMARA DOS DEPUTADOS PARA REALIZAR AS REFORMAS CONSTITUCIONAIS (1832). VOTOU PELA DESTITUIÇÃO DE JOSÉ BONIFÁCIO DA TUTORIA DE D. PEDRO II. VOTOU CONTRA A LEI DE INTERPRETAÇÃO DO ATO ADICIONAL (1839). DEFENDEU A MAIORIDADE DE D. PEDRO II (1848).

CONDECORAÇÕES RECEBIDAS

FOI AGRACIADO COM A COMENDA DE CAVALHEIRO DA ORDEM IMPERIAL DO CRUZEIRO (1824). FOI AGRACIADO COM A COMENDA GRÃ-CRUZ DA CONCEIÇÃO, PELO GOVERNO PORTUGUÊS. RECEBEU A COMENDA DA ORDEM DE CRISTO E DA ROSA.

INFORMAÇÕES PESSOAIS

DATA NASCIMENTO: 25 03 1788 LOCAL: ARACATI - CE
 DATA FALECIMENTO: 23 10 1846 LOCAL: RIO DE JANEIRO
 SEXO: MASCULINO RELIGIÃO: CATÓLICA INSTRUÇÃO: PRIMÁRIA

ESCOLARIDADE

PRIMÁRIO GRUPO ESCOLAR ARACATI - CE

PROFISSÕES EXERCIDAS

ADVOGADO, TABELIÃO, FUNCIONÁRIO PÚBLICO

ATIVIDADE PRINCIPAL

ADVOGADO PROVISIONADO

INFORMAÇÕES FAMILIARES

FAMÍLIA PREEMINENTE: SIM FORTUNA PESSOAL: B
 NOME DO CONJUGE: MARGARIDA JOAQUIM DA C. CASTRO E SILVA
 NOME DA FAMÍLIA: FRANCISCO CUSTÓDIO DE BRITO
 DATA DO CASAMENTO: 03 07 1808 LOCAL:

FILIAÇÃO

NOME DA MÃE: JOANA MARIA BEZERRA DE MENEZES
 NOME DO PAI: JOSÉ DE CASTRO E SILVA

OUTROS DADOS FAMILIARES

SEGUNDO CASAMENTO: ANNA CAROLINA FLORIN CASTRO E SILVA PAI: JOSÉ
 IGNÁCIO DA SILVA FLORIN DATA CASAMENTO: 28-06-1837

REFERÊNCIAS BIBLIOGRÁFICAS

STUDART, DR. GUILHERME DE. DICIONÁRIO BIO-BIBLIOGRÁFICO CEARENSE.
 TIPO-LITOGRAFIA A VAPOR, V. Y2. FORTALEZA, 1913. ILUSTRAÇÃO:

REFERÊNCIAS BIBLIOGRÁFICAS

MINISTÉRIO DA FAZENDA. MINISTROS DA FAZENDA. RIO DE JANEIRO, 1972.
P.275.



SENADOR: MANUEL DOS SANTOS MARTINS VALASQUES

ESTADO: BAHIA

IMPÉRIO

MANDATOS ELETIVOS E SIMILARES

DEPUTADO GERAL	03 05 1830	06 10 1833	MA
SENADOR	28 04 1836	28 11 1862	BA

TOTAL DE MANDATOS: 2
TOTAL DE ANOS: 29

PARTIDOS POLÍTICOS

PARTIDO CONSERVADOR PCI

CARGOS PÚBLICOS EXERCIDOS

JUIZ DE FORA, VILA DE CAXIAS	MA	1823
JUIZ DE FORA, VILA DE SOBRAL	MA	1825
DESEMBARGADOR DA RELAÇÃO	MA	1826
DESEMBARGADOR DA RELAÇÃO	BA	1828
MINISTRO DO SUPREMO TRIBUNAL DE JUSTIÇA		1855

OUTROS DADOS POLÍTICOS

VOTOU A FAVOR DA LEI DE INTERPRETAÇÃO DO ATO ADICIONAL (1839) E CONTRA A MAIORIDADE DE D. PEDRO II (1840).

INFORMAÇÕES PESSOAIS

DATA NASCIMENTO: 1792	LOCAL: BAHIA
DATA FALECIMENTO: 21 11 1862	LOCAL: BAHIA
SEXO: MASCULINO	RELIGIÃO: INSTRUÇÃO: SUPERIOR

2062

ESCOLARIDADE

SUPERIOR, DIREITO

UNIVERSIDADE DE
COIMBRA

PORTUGAL

1817 1822

PROFISSÕES EXERCIDAS

FUNCIÓNÁRIO PÚBLICO

ATIVIDADE PRINCIPAL

MAGISTRATURA

FILIAÇÃO

NOME DO PAI: MANUEL DOS SANTOS MARTINS

REFERÊNCIAS BIBLIOGRÁFICAS

LAMÊNIO, LAGE. STJ E STF

SENADOR: MANUEL FELIZARDO DE SOUZA E MELO



ESTADO: RIO DE JANEIRO

IMPÉRIO

MANDATOS ELETIVOS E SIMILARES

PRESIDENTE DA PROVÍNCIA DO CEARÁ	16	12	1837	14	02	1839	CE
PRESIDENTE DA PROVÍNCIA DO MARANHÃO	03	03	1839	06	02	1840	MA
PRESIDENTE DA PROVÍNCIA DE ALAGOAS	18	07	1840	26	12	1842	AL
DEPUTADO GERAL	01	01	1843	24	05	1844	AL
PRESIDENTE DA PROVÍNCIA DE SÃO PAULO	25	11	1843	31	05	1844	SP
PRESIDENTE DA PROVÍNCIA DE PERNAMBUCO	06	12	1858	26	01	1859	PE
SENADOR	29	12	1849	16	08	1866	RJ

TOTAL DE MANDATOS: 7

TOTAL DE ANOS: 24

PARTIDOS POLÍTICOS

PARTIDO CONSERVADOR PCI

CARGOS PÚBLICOS EXERCIDOS

MEMBRO DA COMISSÃO DE LIQUIDAÇÃO DO PRIMEIRO BANCO DO BRASIL	RJ		
INSPEIOR DA TESOUREARIA PROVINCIAL NO RIO GRANDE DO SUL	RS	1832	
CATEDRÁTICO DA ACADEMIA MILITAR	RJ	1836	
MINISTRO DA MARINHA INTERINO DO OITAVO GABINETE DO II IMPÉRIO		1848	1848
MINISTRO DA GUERRA DO OITAVO GABINETE DO II IMPÉRIO		1848	1848

CARGOS PÚBLICOS EXERCIDOS

MINISTRO DA MARINHA DO DÉCIMO GABINETE DO II IMPÉRIO	1848	1849
MINISTRO DA GUERRA DO DÉCIMO GABINETE DO II IMPÉRIO	1848	1852
MINISTRO DA GUERRA DO DÉCIMO PRIMEIRO GABINETE DO II IMPÉRIO	1852	1853
MINISTRO DA GUERRA DO DÉCIMO QUARTO GABINETE DO II IMPÉRIO	1859	1859
MINISTRO DA AGRICULTURA, COMÉRCIO E OBRAS PÚBLICAS DO DÉCIMO SEXTO GABINETE DO II IMPÉRIO	1861	1862

OUTROS DADOS POLÍTICOS

APÓS COMPLETAR O CURSO EM COIMBRA E VOLTAR AO BRASIL, TORNOU-SE CAPITÃO DE ENGENHEIROS EM VIRTUDE DE NOMEAÇÃO PARA PROFESSOR DA ACADEMIA MILITAR. TORNOU-SE EXAMINADOR DE CANDIDATOS A FUNCIONÁRIOS DO TESOURO E OUTRAS REPARTIÇÕES. PROFESSOR DA ACADEMIA MILITAR, FOI NOMEADO PELO IMPERADOR PARA PRESIDENTE DA PROVÍNCIA DO CEARÁ. AINDA NO CEARÁ, COMBATEU OS BALAIOS, CONTINUANDO COM SUA NOMEAÇÃO PARA PRESIDENTE DO MARANHÃO. SITUAÇÃO DIFÍCIL ENFRENTOU NA LUTA CONTRA OS REVOLTOSOS. COM AUXÍLIO DA EXPEDIÇÃO COMANDADA PELO CORONEL LUÍS ALVES DE LIMA E SILVA, CONTROLOU A SITUAÇÃO. SUA ATUAÇÃO NA PRESIDÊNCIA DE ALAGOAS FOI MUITO ELOGIADA. É DESSA ÉPOCA A COMENDA DA ORDEM DE CRISTO EM RECONHECIMENTO AO SEU TRABALHO COMANDANTE DAS ARMAS E PRESIDENTE DE SÃO PAULO ONDE TAMBÉM PRESTOU BONS SERVIÇOS. APOSENTOU-SE COMO CATEDRÁTICO DA ACADEMIA MILITAR NO POSTO DE TENENTE-CORONEL GRADUADO, 1847. OCUPOU O MINISTÉRIO DA GUERRA E, INTERINAMENTE, O DA MARINHA NO VIII GABINETE DO II IMPÉRIO, PRESIDIDO POR JOSÉ CARLOS PEREIRA DE ALMEIDA TORRES, VISCONDE DE MACAÉ. FOI UM GABINETE DE POUCA DURAÇÃO, MARÇO A MAIO DE 1848. NO DÉCIMO GABINETE, FOI MINISTRO DA MARINHA E MINISTRO DA GUERRA INTERINO, ATÉ 23-7-1849, TORNANDO-SE EFETIVO, MAS, DEIXANDO O MINISTÉRIO DA MARINHA. CONTINUOU MINISTRO DA GUERRA NO DÉCIMO PRIMEIRO GABINETE, PRESIDIDO PELO SENADOR JOAQUIM JOSÉ RODRIGUES TORRES, VISCONDE DE ITABORAÍ. FOI MINISTRO, DURANTE 5 ANOS, DE QUATRO GABINETES. RETORNOU AO MINISTÉRIO DA GUERRA NO GABINETE PRESIDIDO PELO VISCONDE DE ABAETÉ, SENADOR ANTONIO PAULINO LIMPO DE ADREU. FOI MINISTRO DA AGRICULTURA DO GABINETE PRESIDIDO PELO DUQUE DE CAXIAS, SENADOR LUIS ALVES DE LIMA E SILVA. FOI APOSENTADO DO EXÉRCITO NO POSTO DE BRIGADEIRO, 1857, E REFORMADO COMO MARECHAL DE CAMPO, 1864. FICOU POUCO MAIS DE UM MES NA PRESIDÊNCIA DE PERNAMBUCO, 06-12-1858 A 26-01-1859. CONSELHEIRO DE ESTADO EM 1866. FOI O PRIMEIRO-MINISTRO DA AGRICULTURA, COMÉRCIO E OBRAS PÚBLICAS. FOI SENADOR DOS 42 AOS 59 ANOS.

CONDECORAÇÕES RECEBIDAS

RECEBEU A COMENDA DA ORDEM DE CRISTO EM 1841.

INFORMAÇÕES PESSOAIS

DATA NASCIMENTO: 05 12 1806 LOCAL: CAMPO GRANDE - RJ
 DATA FALECIMENTO: 16 08 1866 LOCAL: RIO DE JANEIRO - RJ
 SEXO: MASCULINO RELIGIÃO: CATÓLICA INSTRUÇÃO: SUPERIOR

ESCOLARIDADE

PRIMÁRIO	PROFESSORES PARTICULARES	CAMPO GRANDE-RJ	
SECUNDÁRIO	SEMINÁRIO SÃO JOSÉ	RIO DE JANEIRO	
CIÊNCIAS MATEMÁTICAS	UNIVERSIDADE DE COIMBRA	PORTUGAL	1822 1826
MATEMÁTICA, DOUTORADO	ACADEMIA MILITAR	RJ	1843

PROFISSÕES EXERCIDAS

PROFESSOR, FUNCIONÁRIO PÚBLICO, MILITAR

ATIVIDADE PRINCIPAL

PROFESSOR, MILITAR

INFORMAÇÕES FAMILIARES

FAMÍLIA PREEMINENTE: SIM FORTUNA PESSOAL: A

FILIAÇÃO

NOME DA MÃE: LUZIA MARIA DE SOUZA
 NOME DO PAI: MANUEL JOAQUIM DE SOUZA

REFERÊNCIAS BIBLIOGRÁFICAS

NOGUEIRA, OCTACIANO E FIRMO, JOÃO SERENO. PARLAMENTARES DO IMPÉRIO. BRASÍLIA, SENADO FEDERAL. 1973. 2V IL. (SENADO, CÂMARA, MINISTÉRIO DA JUSTIÇA). LYRA, A. TAVARES DE. INSTITUIÇÕES POLÍTICAS DO IMPÉRIO. BRASÍLIA, SENADO FEDERAL, 1978. 349 P. (SENADO, CÂMARA). SISSON, S. A. GALERIA DOS PRESIDENTES ILUSTRES. EGAS, EUGÊNIO. GALERIA DOS PRESIDENTES DE SÃO PAULO. PERÍODO MONÁRCHICO, 1822-1889. SÃO PAULO, 1926. SILVA, ALFREDO PRETEXTATO M. DA. OS GENERAIS DO EXÉRCITO BRASILEIRO DE 1822 A 1889. RIO DE JANEIRO, EDITORA AMERICANA. PALHA, AMÉRICO. SOLDADOS E MARINHEIROS DO BRASIL. RIO DE JANEIRO, BIBLIOTECA DO EXÉRCITO, 1962. 367 P. (SENADO, CÂMARA). ILUSTRAÇÃO: BIBLIOTECA NACIONAL. SERVIÇO DE MICROFILMAGEM.



SENADOR: MANUEL FERRAZ DE CAMPOS SALLES

(CAMPOS SALLES)

ESTADO: SÃO PAULO

PRIMEIRA REPÚBLICA

MANDATOS ELETIVOS E SIMILARES

DEPUTADO PROVINCIAL	1867	1871	SP	CAMPINAS
VEREADOR REPUBLICANO EM CAMPINAS	1872		SP	CAMPINAS
DEPUTADO PROVINCIAL	1881		SP	CAMPINAS
DEPUTADO GERAL	1885	1889	SP	
DEPUTADO PROVINCIAL	1888		SP	
SENADOR	15 11 1898	12 04 1896		
GOVERNADOR DE SÃO PAULO		1896	1897	SP
PRESIDENTE DA REPÚBLICA	15 11 1898	15 11 1902		
SENADOR		1909		1911
SENADOR	12 07 1912	28 06 1913		

TOTAL DE MANDATOS: 18

TOTAL DE ANOS: 28

PARTIDOS POLÍTICOS

PARTIDO LIBERAL	PLIB	1869
PARTIDO REPUBLICANO PAULISTA	PRP	1873

CARGOS PÚBLICOS EXERCIDOS

MINISTRO DA JUSTIÇA DO GOVERNO
PROVISÓRIO (15 DE NOVEMBRO DE 1889)

OUTROS DADOS POLÍTICOS

FOI SIGNATÁRIO DO MANIFESTO REPUBLICANO DE 03-12-1870. APOIOU A CANDIDATURA DE PRUDENTE DE MORAES. QUANDO PRESIDENTE DA REPÚBLICA, DE 1898 A 1900, FOI APOIADO PELO GRUPO 'CONCENTRAÇÃO', QUE SE OPUNHA AO PARTIDO REPUBLICANO FEDERAL. RESTAUROU O CRÉDITO INTERNACIONAL.

OUTROS DADOS POLÍTICOS

APOIOU A POLÍTICA DOS GOVERNADORES, DE FAVORECIMENTO ÀS OLIGARQUIAS ESTADUAIS DE MINAS GERAIS E SÃO PAULO. QUANDO SENADOR, FOI MEMBRO DAS COMISSÕES DE JUSTIÇA, LEGISLAÇÃO E DE FINANÇAS. REDATOR DA 'RAZÃO', ÓRGÃO LIBERAL DA ACADEMIA. REDATOR DA 'GAZETA DE CAMPINAS' E DA 'PROVÍNCIA DE SÃO PAULO'. RENUNCIOU AO MANDATO DE SENADOR EM 12-04-1896, POR NÃO TER SIDO ELEITO GOVERNADOR DE SÃO PAULO. EM MARÇO DE 1913, FOI NOMEADO MINISTRO EM BUENOS AIRES. APÓS O TÉRMINO DE SEU MANDATO COMO PRESIDENTE DA REPÚBLICA (1902), RECOLHEU-SE À LAVOURA EM SUA FAZENDA DO BANHARÃO. LÍDER, NO SENADO, NO GOVERNO DO MARECHAL FLORIANO PEIXOTO. FOI HOMEM DE PRINCÍPIOS E DE CARÁTER ÍNTEGRO E FORTE. SALIENTOU-SE SEMPRE PELO ARDOR E FRANQUEZA COM QUE DEFENDIA AS SUAS CONVICÇÕES E PELA ENERGIA E DECISÃO DE SEUS ATOS. INSTITUIU O CASAMENTO CIVIL OBRIGATÓRIO. FOI UM DOS PROMOTORES DA CONVENÇÃO DE ITU (18-04-1873), QUANDO SE ORGANIZOU O PARTIDO REPUBLICANO. FOI CONSTITUINTE DE 1891 COMO SENADOR POR SÃO PAULO.

INFORMAÇÕES PESSOAIS

DATA NASCIMENTO: 13 02 1841 LOCAL: CAMPINAS - SP
 DATA FALECIMENTO: 28 06 1913 LOCAL: GUARUPA - SANTOS - SP
 SEXO: MASCULINO RELIGIÃO: INSTRUÇÃO: SUPERIOR

ESCOLARIDADE

SECUNDÁRIO	COLÉGIO CULTO À CIÊNCIA	SÃO PAULO	
DIREITO	FACULDADE DE DIREITO DE SÃO PAULO	SÃO PAULO	1859 1863
PRIMÁRIO	INTERNATO DE QUIRINO DE AMARAL CAMPOS	CAMPINAS - SP	

PROFISSÕES EXERCIDAS

ADVOGADO, JORNALISTA, POLÍTICO E AGRICULTOR

ATIVIDADE PRINCIPAL

POLÍTICA E JORNALISMO

INFORMAÇÕES FAMILIARES

FAMÍLIA PREEMINENTE: SIM FORTUNA PESSOAL: A
 NOME DO CONJUGE: ANA GABRIELA DE CAMPOS SALLES (PRIMA)
 NOME DA FAMÍLIA: JOSÉ DE CAMPOS SALLES (PAI)
 DATA DO CASAMENTO: 28 07 1865 LOCAL: RIO CLARO - SP

FILIAÇÃO

NOME DA MÃE: ANA CÂNDIDA FERRAZ
 NOME DO PAI: FRANCISCO DE PAULA SALLES (TEN-CORONEL)

REFERÊNCIAS BIBLIOGRÁFICAS

GUAHABARA, ALCINDO. A PRESIDÊNCIA CAMPOS SALLES: POLÍTICA E FINANÇAS. RIO DE JANEIRO, LAEMMERT, 1902. EL BRASIL E LA ARGENTINA. CONFRATERNIDAD SUD-AMERICANA. OBRA ESCRITA ILUSTRADA CON FOTOGRAFADOS DE LAS MAS IMPORTANTES ACTIVIDADES. BUENOS AIRES, INTENDÊNCIA MUNICIPAL, 1901. HOMENAGE AL PRESIDENTE CAMPOS SALLES. DEBES, CELIO. CAMPOS SALLES: PERFIL DE UM ESTADISTA. RIO DE JANEIRO, FRANCISCO ALVES, 1978. MAGALHÃES, OLYNTHO DE. CENTENÁRIO DO PRESIDENTE CAMPOS SALLES. COMENTÁRIOS E DOCUMENTOS SOBRE ALGUNS EPISÓDIOS DE SEU GOVERNO PELO MINISTRO DAS RELAÇÕES EXTERIORES DE 1898 A 1902. RIO DE JANEIRO, PONGETTI, 1941. RIBAS, ANTONIO JOAQUIM. PERFIL BIOGRÁFICO DO DR. MANOEL FERRAZ DE CAMPOS SALLES. BRASÍLIA, UNIVERSIDADE DE BRASÍLIA, 1983. LEITE, AURELIANO. OS MAIORES ADMINISTRADORES PUBLICOS DO BRASIL NA PRIMEIRA REPÚBLICA. V. 23, P.223, SETEMBRO 1972. ILUSTRAÇÃO: REIS JUNIOR, PEREIRA. OS PRESIDENTES DO BRASIL. RIO DE JANEIRO, 1975.

SENADOR: MANUEL FERREIRA DA CÂMARA

BITTENCOURT AGUIAR

(MANUEL FERREIRA DA CÂMARA)

ESTADO: MINAS GERAIS

IMPÉRIO

HANDATOS ELETIVOS E SIMILARES

CONSTITUINTE DE 1823	03 05 1823 12 11 1823	MG
PRESIDENTE DA ASSEMBLÉIA		
CONSTITUINTE	01 01 1823 31 07 1823	MG
SENADOR	13 04 1827 13 12 1835	MG

TOTAL DE MANDATOS: 2

TOTAL DE ANOS: 10

CARGOS PÚBLICOS EXERCIDOS

INTENDENTE DOS DIAMANTES	MG	
INTENDENTE-GERAL DAS MINAS		1887 1822

OUTROS DADOS POLÍTICOS

ALÉM DE FORMADO EM DIREITO E FILOSOFIA PELA UNIVERSIDADE DE COIMBRA, FORMOU-SE NA ALEMANHA EM ENGENHARIA DE MINAS. PERCORREU IMPORTANTES CENTROS CIENTÍFICOS EUROPEUS NA COMPANHIA DE JOSÉ BONIFÁCIO, COMO ELE, TAMBÉM, ENGENHEIRO DE MINAS. APESAR DE ELEITO EM LISTA TRÍPLICE E ESCOLHIDO PELO IMPERADOR EM 22-01-1826, SÓ TOMOU POSSE UM ANO DEPOIS DA SUA NOMEAÇÃO. PRESIDIU A CONSTITUINTE DE 1823, DURANTE AS SESSÕES DO MÊS DE JULHO. FEZ PARTE DA COMISSÃO ESPECIAL, ORGANIZADA PARA TRATAR DA QUESTÃO POLÍTICA, QUE ACABOU EVOLUINDO PARA O FECHAMENTO DA CONSTITUINTE EM 12-11-1823. NO SENADO, FEZ PARTE DAS COMISSÕES DE INDÚSTRIA, ARTES, COMÉRCIO, E AGRICULTURA, DA FAZENDA, DE ESTATÍSTICA, COLONIZAÇÃO E CATEQUESE. EM 1833, PEDIU AO SENADO A EXTINÇÃO DO SEU MANDATO POR MOTIVOS DE DOENÇA E IDADE, TENDO SIDO INDEFERIDO COMO INCONSTITUCIONAL. FOI CONSELHEIRO CONSTANTE EM QUESTÕES DE MINERAÇÃO E METALURGIA. CONSTRUIU A REAL FÁBRICA DE FERRO DO MORRO DO PILAR, A PRIMEIRA NO BRASIL. PARTICIPOU DAS DISCUSSÕES SOBRE LEGISLAÇÃO REFERENTE À MINERAÇÃO NO SENADO. DEIXOU ENORME

OUTROS DADOS POLÍTICOS

CONTRIBUIÇÃO CIENTÍFICA, RECONHECIDA POR DIVERSAS INSTITUIÇÕES. PARTICIPOU, JUNTAMENTE COM JOSÉ BONIFÁCIO, DE COMISSÃO CIENTÍFICA EM VIAGEM PELA EUROPA, TENDO ESTUDADO QUÍMICA COM ROUCROY, E MINERALOGIA, EM FREYBERG, ALEMANHA. EM ESTUDOS, PERCORREU, AINDA, A BOÊMIA, HUNGRIA, SUÉCIA, NORUEGA, IRLANDA E INGLATERRA. APRESENTOU PROJETO DE LEI SOBRE UNIVERSIDADE, PROPONDO A CRIAÇÃO DO INSTITUTO BRASÍLICO. FOI CONSELHEIRO DO GOVERNO EM QUESTÕES RELATIVAS À MINERAÇÃO E À METALURGIA DO FERRO. FOI CONSULTOR TÉCNICO DO GOVERNO PORTUGUÊS EM TODAS AS QUESTÕES CONCERNENTES À CIÊNCIA, À MATEMÁTICA E À INDÚSTRIA EM GERAL. EM 19-88-1823, PROPÔS NA CONSTITUINTE A CRIAÇÃO DE COMISSÃO DE MINAS E BOSQUES, QUE FOI APROVADA. PARTICIPOU, COMO SENADOR, NA ELABORAÇÃO DA LEI SOBRE MINERAÇÃO NO BRASIL. FOI MEMBRO DA ACADEMIA DE HISTÓRIA NATURAL DE EDIMBURGO, DA ACADEMIA REAL DE CIÊNCIAS DE ESTOCOLMO, DA REAL ACADEMIA DE CIÊNCIA DE LISBOA, DA AUXILIADORA DA INDÚSTRIA DO RIO DE JANEIRO, FUNDADOR E PRIMEIRO PRESIDENTE DA SOCIEDADE DE AGRICULTURA, COMÉRCIO E INDÚSTRIA DA PROVÍNCIA DA BAHIA (1832).

CONDECORAÇÕES RECEBIDAS

ERA DIGNITÁRIO HONORÁRIO DA ORDEM IMPERIAL DO CRUZEIRO E COMENDADOR DA ORDEM DE CRISTO.

INFORMAÇÕES PESSOAIS

DATA NASCIMENTO: 1762 LOCAL: ITACAMBIRUSSU, SERRO FRIO - MG
 DATA FALECIMENTO: 13 12 1835 LOCAL: SALVADOR - BA
 SEXO: MASCULINO RELIGIÃO: CATÓLICA INSTRUÇÃO: SUPERIOR

ESCOLARIDADE

DIREITO E FILOSOFIA	UNIVERSIDADE DE COIMBRA	PORTUGAL	1788
QUÍMICA, ROUCROY	JARDIM DO REI	PARIS - FRANÇA	
MINERALOGIA	UNIVERSIDADE DE FREYBERG	ALEMANHA	

PROFISSÕES EXERCIDAS

ENGENHEIRO, PROPRIETÁRIO RURAL

ATIVIDADE PRINCIPAL

ENGENHARIA DE MINERAÇÃO, AGRICULTURA

INFORMAÇÕES FAMILIARES

FAMÍLIA PREEMINENTE: SIM

FORTUNA PESSOAL: A

FILIAÇÃO

NOME DA MÃE: FRANCISCA ANTONIA XAVIER DE B. E SÁ
 NOME DO PAI: BERNARDINO RODRIGUES CARDOSO

OBRAS PUBLICADAS

OBSERVAÇÕES FEITAS POR ORDEM DA REAL ACADEMIA DE LISBOA ACERCA DO CARVÃO-DE-PEDRA DA FREGUESIA DA CARVOEIRA. SETEMBRO, 1798. ENSAIO DE DESCRIÇÃO FÍSICA E ECONÔMICA DA COMARCA DE ILHÉUS, NA AMÉRICA - LISBOA, 1789. DISSERTAÇÃO SOBRE PLANTAS DO BRASIL QUE PODEM DAR LINHO. LISBOA, 1810. MEMÓRIA MINERALÓGICA DO TERRENO MINEIRO DA COMARCA DE SABARÁ - MG, OFERECIDO AO INSTITUTO HISTÓRICO E GEOGRÁFICO BRASILEIRO. MEMÓRIA DE OBSERVAÇÕES FÍSICO-ECONÔMICAS ACERCA DA EXTRAÇÃO DO OURO DAS MINAS DO BRASIL (INÉDITAS). TRATADO DE MINERAÇÃO NO BRASIL (INÉDITA, EM PODER DA FAMÍLIA DO AUTOR). MEMÓRIA SOBRE AS MINAS DE CHUMBO E PRATA E SOBRE FUNDIÇÃO DE FERRO POR MEIO DE DIMINUTA PORÇÃO DE COMBUSTÍVEL E POR UM NOVO PROCESSO (SABE-SE APENAS QUE FOI ESCRITA EM FRANCÊS E PUBLICADA NA ALEMANHA). RESPOSTA DADA À CÂMARA DA CIDADE DA BAHIA, À QUAL CONSULTOU MANUEL FERREIRA CÂMARA, SOBRE DIFERENTES QUESITOS QUE LHE FORAM FEITOS POR PARTE DO GOVERNADOR EM CONSEQUÊNCIA DA ORDEM QUE PARA ISSO TIVERA DE SUA ALTEZA REAL NO ANO DE 1807 (MINISTÉRIO DAS RELAÇÕES EXTERIORES). SOCIEDADE DE AGRICULTURA, COMÉRCIO E INDÚSTRIA DA PROVÍNCIA DA BAHIA. PRIMEIRA SESSÃO A 10 DE MARÇO DE 1832. DISCURSOS DO PRESIDENTE MANUEL FERREIRA DA CÂMARA BITTENCOURT E SÁ E DO SECRETÁRIO, ETC.

REFERÊNCIAS BIBLIOGRÁFICAS

CARNEIRO DE MENDONÇA, MARCOS. O INTENDENTE CÂMARA, MANUEL FERREIRA DA CÂMARA BITTENCOURT E SÁ, INTENDENTE-GERAL DAS MINAS E DOS DIAMANTES, 1764-1835. SÃO PAULO, COMPANHIA EDITORA NACIONAL, 1958. 545 P. IL. BRASILEIANA, 301 (SENADO, CÂMARA). NOGUEIRA, OCTACIANO E FIRMO, JOÃO SERENO. PARLAMENTARES DO IMPÉRIO. SENADO FEDERAL, BRASÍLIA, 1973. 2 V. IL. (SENADO, CÂMARA, MINISTÉRIO DA JUSTIÇA). BLAKE, SACRAMENTO. DICIONÁRIO BIBLIOGRÁFICO BRASILEIRO. RIO DE JANEIRO, IMPRENSA OFICIAL, 1883-1903. V. VI. PP. 75-76. SIGAUD, J. F. O INTENDENTE CÂMARA. REVISTA DO IHGB. TOMO IV. BOLETIM DA CÂMARA DOS DEPUTADOS. MANUEL FERREIRA DA CÂMARA BITTENCOURT E SÁ. INTENDENTE CÂMARA. TERCEIRO PRESIDENTE. V. XVIII, NÚMERO 2. MAIO/AGOSTO 1969. BRASÍLIA. SOBRINHO, VELHO. DICIONÁRIO BIBLIOGRÁFICO BRASILEIRO. LYRA, A. TAVARES DE. INSTITUIÇÕES POLÍTICAS DO IMPÉRIO. SENADO FEDERAL, BRASÍLIA, 1979 (SENADO, CÂMARA).

SENADOR: MANUEL IGNÁCIO DA CUNHA E MENEZES

(CUNHA E MENEZES)

VISCONDE DO RIO VERMELHO

ESTADO: BAHIA

IMPÉRIO

MANDATOS ELETIVOS E SIMILARES

VEREADOR	1818	1818	BA	SALVADOR
VEREADOR	1823		BA	SALVADOR
VICE-PRESIDENTE DA PROVÍNCIA	1829		BA	
SENADOR	14 05 1829	15 01 1850	BA	BA

TOTAL DE MANDATOS: 2
TOTAL DE ANOS: 29

CARGOS PÚBLICOS EXERCIDOS

MEMBRO DA JUNTA DO GOVERNO	BA	1822	1823
VÁRIAS VEZES PRESIDENTE INTERINO DA BAHIA	BA		
TENENTE-CORONEL DO BATALHÃO 95 DA TORRE	BA		
COMANDANTE SUPERIOR DO MUNICÍPIO DA CIDADE DE SALVADOR	BA	1832	

OUTROS DADOS POLÍTICOS

COMERCIANTE, EM SALVADOR, E FAZENDEIRO. VOTOU A FAVOR DA DESTITUIÇÃO DE JOSÉ BONIFÁCIO DA TUTORIA DE D. PEDRO II E DA MAIORIDADE. MEMBRO DO INSTITUTO HISTÓRICO E GEOGRÁFICO BRASILEIRO. PROVIDOR DA SANTA CASA DE MISERICÓRDIA DA BAHIA (1827-28). NÃO CONCLUIU SEU CURSO SUPERIOR.

INFORMAÇÕES PESSOAIS

DATA NASCIMENTO: 13 09 1779 LOCAL: SALVADOR - BA
DATA FALECIMENTO: 16 01 1850 LOCAL: BAHIA
SEXO: MASCULINO RELIGIÃO: CATÓLICA INSTRUÇÃO:

2076

ESCOLARIDADE

SUPERIOR INCOMPLETO
DIREITO

UNIVERSIDADE DE
COIMBRA

PORTUGAL

PROFISSÕES EXERCIDAS

COMERCIANTE E AGROPECUARISTA

ATIVIDADE PRINCIPAL

COMERCIAL E AGRÍCOLA

INFORMAÇÕES FAMILIARES

FAMÍLIA PREENINENTE: SIM FORTUNA PESSOAL: A
NOME DO CONJUGE: MARIA JOANA DA CONCEIÇÃO SIMÕES
NOME DA FAMÍLIA: JOÃO SIMÕES
DATA DO CASAMENTO: 13 05 1831 LOCAL: FREGUESIA DE SANT'ANNA - BA

FILIAÇÃO

NOME DA MÃE: PERPÉtua GERTRUDES DE MORAES SARMENTO
NOME DO PAI: MANOEL DA CUNHA E MENEZES

OUTROS DADOS FAMILIARES

NETO PATERNO DE JOSÉ FELIX DA CUNHA DE MENEZES, DÉCIMO TERCEIRO SENHOR DO MORGADO DE PAYO, PIRES E CACHOEIRAS. BISNETO PATERNO DE DOM LUIZ CARLOS DE MENEZES, QUINTO CONDE DE FRICÉIA. BISNETO DE MANUEL IGNÁCIO DA CUNHA E MENEZES, DÉCIMO SEGUNDO SENHOR DO MORGADO DE PAYO-PIRES E DAS CACHOEIRAS. TETRANETO DE TRISTÃO ANTONIO DA CUNHA, DÉCIMO PRIMEIRO SENHOR DO MORGADO DE PAYO-PIRES.

REFERÊNCIAS BIBLIOGRÁFICAS

WILBERGER, ARNOLD. OS PRESIDENTES DA PROVÍNCIA DA BAHIA. VIANNA, FRANCISCO VICENTE. MEMÓRIA SOBRE O ESTADO DA BAHIA. DOCUMENTO NÚMERO 15825 (V. 256, 2, 3, NÚMERO 371 DA BIBLIOTECA NACIONAL, RIO DE JANEIRO). ILUSTRAÇÃO: GRANDES PERSONAGENS DA NOSSA HISTÓRIA. ABRIL CULTURAL.



SENADOR: MANUEL INÁCIO DE ANDRADE SOUTO MAYOR
PINTO COELHO

MARQUÊS DE ITÂNHAÉM

ESTADO: MINAS GERAIS

IMPÉRIO

MANDATOS ELETIVOS E SIMILARES

SENADOR 30 12 1844 17 08 1867 MG

TOTAL DE MANDATOS: 1

TOTAL DE ANOS: 23

PARTIDOS POLÍTICOS

PARTIDO CONSERVADOR

PCI

OUTROS DADOS POLÍTICOS

SERVIU DE ALFERES-MOR NA COROAÇÃO E SAGRAÇÃO DE D. PEDRO I. ALFERES-MOR NO JURAMENTO DA CONSTITUIÇÃO POLÍTICA DO IMPÉRIO. EM 1833, FOI NOMEADO TUTOR DE S. M. D. PEDRO II E DE SUAS IRMÃS EM SUBSTITUIÇÃO A JOSÉ BONIFÁCIO. REPRESENTOU O REI FERNANDO DE PORTUGAL NO BATIZADO DA PRINCESA ISABEL, EM 1846.

CONDECORAÇÕES RECEBIDAS

RECEBEU A GRÃ-CRUZ DA ORDEM DE CRISTO, DA ORDEM FRANCESA DA LEGIÃO DE HONRA, DA ORDEM NAPOLITANA DE SÃO JANUÁRIO E DA ORDEM SARDA DE SÃO MAURÍCIO E SÃO LÁZARO.

INFORMAÇÕES PESSOAIS

DATA NASCIMENTO: 05 05 1782 LOCAL: MARAPICU - RJ
 DATA FALECIMENTO: 17 08 1867 LOCAL: RIO DE JANEIRO - RJ
 SEXO: MASCULINO RELIGIÃO: INSTRUÇÃO:

PROFISSÕES EXERCIDAS

MILITAR, AGRICULTOR, POLÍTICO

ATIVIDADE PRINCIPAL

AGRICULTOR

INFORMAÇÕES FAMILIARES

FAMÍLIA PREMINENTE: SIM FORTUNA PESSOAL: A
 NOME DO CONJUGE: PRIMEIRA: TEODORA EGINA A. DO R. RAMALHO
 NOME DA FAMÍLIA: JOÃO PEREIRA RAMOS DE AZEVEDO COUTINHO
 DATA DO CASAMENTO: 17 09 1807 LOCAL: LISBOA - PORTUGAL

FILIAÇÃO

NOME DA MÃE: ANTONIA JOAQUINA L. DE A. P. P. COELHO
 NOME DO PAI: INÁCIO ANDRADE SOUTO MAYOR RENDON

OUTROS DADOS FAMILIARES

SEGUNDA ESPOSA: FRANCISCA MATILDE PINTO RIBEIRO PAI: HENRIQUE JOSÉ
 PINTO RIBEIRO DE VASCONCELLOS TERCEIRA ESPOSA: JOANA SEVERINA PINTO
 RIBEIRO (SEM SUCESSÃO E IRMÃ DA SEGUNDA ESPOSA) QUARTA ESPOSA: MARIA
 ANGELINA BELTRÃO (COM SUCESSÃO) PAI: POLICARPO JOSÉ DE FARIA BELTRÃO

OBRAS PUBLICADAS

CONTAS DADAS À ASSEMBLÉIA LEGISLATIVA PELO MARQUÊS DE ITANHAÉM.
 ENCARGADO DA TUTELA DE S.M.I. E DE SUAS AUGUSTAS IRMÃS. RIO DE
 JANEIRO, 1834. REFLEXÕES (À CÂMARA DOS SRS. DEPUTADOS). RIO. 1835.
 CONTAS DADAS À ASSEMBLÉIA LEGISLATIVA, PRECEDIDAS DE RELÁTORIOS
 EXPLICATIVOS DOS ANOS FINANCEIROS DA CASA IMPERIAL, 1834 A 1840. RIO
 DE JANEIRO, 1840.

REFERÊNCIAS BIBLIOGRÁFICAS

REVISTA DO ARCHIVO PÚBLICO MINEIRO. ANNO I, FASCÍCULO PRIMEIRO,
 JANEIRO-MARÇO. 1896. OURO PRETO. IMPRENSA OFFICIAL DE MINAS GERAIS.
 ARCHIVO NOBILIÁRCHICO BRASILEIRO. ORGANIZADO PELO BARÃO DE
 VASCONCELLOS E O BARÃO SMITH DE VASCONCELLOS, LAUSANNE, SUISSE,
 IMRIMÉRIE LA CONCORDE. DICIONÁRIO BIOBIBLIOGRÁFICO BRASILEIRO DE
 DIPLOMACIA. GUIMARÃES, ARGEU. RIO DE JANEIRO, 1838. PARLAMENTARES DO
 IMPÉRIO: OCTACIANO NOGUEIRA E J. FIRMO.

SENADOR: MANUEL JOSÉ DE SIQUEIRA MENDES

(SIQUEIRA MENDES)

ESTADO: PARÁ

IMPÉRIO



MANDATOS ELETIVOS E SIMILARES

DEPUTADO PROVINCIAL							PA
DEPUTADO GERAL	03	05	1861	12	05	1863	PA
DEPUTADO GERAL	11	05	1869	22	05	1872	PA
DEPUTADO GERAL	21	12	1872	10	10	1875	PA
DEPUTADO GERAL	01	02	1877	14	10	1877	PA
DEPUTADO GERAL							PA
SENADOR	16	03	1886	15	11	1889	PA

TOTAL DE MANDATOS: 7

TOTAL DE ANOS: 23

PARTIDOS POLÍTICOS

PARTIDO CONSERVADOR PCI

CARGOS PÚBLICOS EXERCIDOS

VICE-PRESIDENTE DA PROVÍNCIA DO PARÁ PA 1868 1870

OUTROS DADOS POLÍTICOS

CÔNEGO PRESBITERO DA CATEDRAL PARAENSE. PROFESSOR DE LATIM NO LICEU PARAENSE E DE TEOLOGIA MORAL NO SEMINÁRIO DE BELÉM. PRESIDENTE DA ASSEMBLÉIA LEGISLATIVA DO PARÁ. NOMEADOLENTE DE LATIM DO LICEU, FOI JUBILADO POR ATO DE 21 DE ABRIL DE 1871. NOMEADO VICE-PRESIDENTE DA PROVÍNCIA DO PARÁ, FUNDOU O COLÉGIO SANTA CRUZ, MAIS TARDE COLÉGIO PARAENSE, NA CAPITAL DO ESTADO. EM 1869, FUNDOU EM CAMETÁ OUTRO ESTABELECIMENTO COM O MESMO NOME. POR TRÊS VEZES CONSECUTIVAS, FOI INCLUÍDO NA LISTA TRÍPLICE PARA SENADOR E, APESAR DE TER SIDO O MAIS VOTADO, FOI COLOCADO À MARGEM E, SOMENTE NA QUARTA VEZ, OBTENDO NOVAMENTE A MAIORIA DOS VOTOS, FOI AFINAL OCUPAR O REFERIDO CARGO.

SENADORES BRASILEIROS. BRASÍLIA, SENADO FEDERAL, 1986

2080

OUTROS DADOS POLÍTICOS

COMO VICE-PRESIDENTE DA PROVÍNCIA DO PARÁ, OCUPOU A PRESIDÊNCIA DE 08-11-1869 A 02-12-1869, E DE 23-09-1870 A 07-01-1871.

INFORMAÇÕES PESSOAIS

DATA NASCIMENTO: 06 09 1825 LOCAL: CAMETÁ - PA
DATA FALECIMENTO: 06 03 1892 LOCAL: FORTALEZA - CE
SEXO: MASCULINO RELIGIÃO: CATÓLICA INSTRUÇÃO: UNIVERSITÁRIA

ESCOLARIDADE

SECUNDÁRIO	SEMINÁRIO DE BELÉM	PA
SUPERIOR	SEMINÁRIO DE BELÉM	PA

PROFISSÕES EXERCIDAS

SACERDOTE PROFESSOR

ATIVIDADE PRINCIPAL

SACERDÓCIO

INFORMAÇÕES FAMILIARES

NOME DO CONJUGE: SOLTEIRO

FILIAÇÃO

NOME DA MÃE: MARIA DO CARMO BRITO MENDES
NOME DO PAI: FRANCISCO JOSÉ DE SIQUEIRA MENDES

REFERÊNCIAS BIBLIOGRÁFICAS

BORGES, RICARDO. VULTOS NOTÁVEIS DO PARÁ ILUSTRAÇÃO: LITH. SISSON, S.A.. RUA DA ASSEMBLÉIA, 67. RIO DE JANEIRO. BIBLIOTECA NACIONAL. SERVIÇO DE MICROFILMAGEM.



SENADOR: MANUEL MARTINS TORRES

(MARTINS TORRES)

ESTADO: RIO DE JANEIRO

IMPÉRIO

PRIMEIRA REPÚBLICA

MANDATOS ELETIVOS E SIMILARES

DEPUTADO PROVINCIAL	RJ
DEPUTADO ESTADUAL	RJ
VICE-GOVERNADOR	RJ
SENADOR	RJ

28 06 1901 16 12 1905

TOTAL DE MANDATOS: 4

TOTAL DE ANOS: 5

PARTIDOS POLÍTICOS

PARTIDO LIBERAL	PLIB
PARTIDO REPUBLICANO FLUMINENSE	

CARGOS PÚBLICOS EXERCIDOS

PROMOTOR PÚBLICO EM CABO FRIO	RJ	1866	1871
INSPECTOR DE SEGURANÇA PÚBLICA EM CABO FRIO	RJ	1866	1871
JUIZ DE DIREITO EM LAGES	SC	1870	1872
JUIZ DE DIREITO EM ITAJAÍ	SC	1872	1876
JUIZ DE DIREITO EM CUIABÁ	MT	1876	1877
JUIZ DE DIREITO EM ABRANTES	BA	1877	1878
CHEFE DE POLÍCIA DA PROVÍNCIA DA PARAÍBA	PB	1879	1880
CHEFE DE POLÍCIA INTERINO DA CIDADE DO RIO DE JANEIRO	RJ	1893	1894

OUTROS DADOS POLÍTICOS

FORMADO EM DIREITO, EM 1864. DOIS ANOS DEPOIS, FORMOU-SE PROFESSOR. EXERCEU A MAGISTRATURA EM DIVERSAS PARTES DO IMPÉRIO. FOI CHEFE DE POLÍCIA DA CAPITAL DA REPÚBLICA DURANTE PARTE DA REVOLTA DA ARMADA NO

2082

OUTROS DADOS POLÍTICOS

GOVERNO DO PRESIDENTE FLORIANO PEIXOTO. FOI SENADOR ELEITO NA VAGA DE QUINTINO BOCAIUVA, QUE RENUNCIOU PARA ASSUMIR A PRESIDÊNCIA DO ESTADO DO RIO DE JANEIRO. SEU NOME NÃO CONSTA EM COMISSÕES DO SENADO.

INFORMAÇÕES PESSOAIS

DATA NASCIMENTO: 22 03 1843 LOCAL: RIO DE JANEIRO
DATA FALECIMENTO: 16 12 1905 LOCAL: RIO DE JANEIRO
SEXO: MASCULINO RELIGIÃO: CATÓLICA INSTRUÇÃO: SUPERIOR

ESCOLARIDADE

DIREITO FACULDADE DE DIREITO SÃO PAULO 1864

PROFISSÕES EXERCIDAS

MAGISTRADO, FUNCIONÁRIO PÚBLICO

ATIVIDADE PRINCIPAL

MAGISTRATURA, FUNCIONALISMO PÚBLICO

INFORMAÇÕES FAMILIARES

FAMÍLIA PREENHENTE: SIM FORTUNA PESSOAL: B
NOME DO CONJUGE: CARLOTA DE SEIXAS
NOME DA FAMÍLIA: JOSÉ ANTONIO DE SEIXAS
DATA DO CASAMENTO: LOCAL: RIO DE JANEIRO

FILIAÇÃO

NOME DA MÃE: ANA JOAQUINA PEREIRA DE MESQUITA
NOME DO PAI: ANTONIO MARTINS TORRES

OUTROS DADOS FAMILIARES

PAI DE ALBERTO TORRES, MAGISTRADO, ENSAÍSTA E MINISTRO DO SUPREMO TRIBUNAL.

OBRAS PUBLICADAS

MARTINS TORRES, MANUEL. LEI HIPOTECÁRIA; LEI NO.1.237, DE 24 SET. DE 1864, E DECRETO NO.3.453, DE 26 DE ABRIL DE 1865. RIO DE JANEIRO, A.A DA CRUZ COUTINHO, 1876. 402 P. (SUPREMO TRIBUNAL FEDERAL E MINISTÉRIO DA JUSTIÇA). REGULAMENTOS PARA A ARRECAÇÃO DO SELO, COBRANÇA DE ENOLUMENTOS DAS REPARTIÇÕES PÚBLICAS E IMPOSTOS DE TRANSMISSÃO DE PROPRIEDADE. RJ, CRUZ COUTINHO, 1875. 346 P. (MINISTÉRIO DA JUSTIÇA).

REFERÊNCIAS BIBLIOGRÁFICAS

ABRANCHES, JOÃO DE DUNSHEE. GOVERNOS E CONGRESSOS DA REPÚBLICA DOS

SENADORES BRASILEIROS. BRASÍLIA, SENADO FEDERAL, 1986

REFERÊNCIAS BIBLIOGRÁFICAS

ESTADOS UNIDOS DO BRASIL, 1889-1917. SP. M. ABRANCHES, 1918. 2 V.
SACRAMENTO BLAKE, DICIONÁRIO BIBLIOGRÁFICO BRASILEIRO. IMP. NACIONAL.
RJ, 1900. V. VI, P. 160.



SENADOR: MANUEL MESSIAS DE GUSMÃO LYRA

(MESSIAS DE GUSMÃO)

ESTADO: ALAGOAS

PRIMEIRA REPÚBLICA

MANDATOS ELETIVOS E SIMILARES

DEPUTADO PROVINCIAL ESTADUAL	1878	1881	AL
VICE-PRESIDENTE DE PROVÍNCIA	1883		AL
DEPUTADO À CONSTITUINTE ESTADUAL		1898	AL
SENADOR	15 07 1892 31 01 1897		

TOTAL DE MANDATOS: 5

TOTAL DE ANOS: 19

PARTIDOS POLÍTICOS

PARTIDO LIBERAL DO IMPÉRIO PLIB

CARGOS PÚBLICOS EXERCIDOS

INSPECTOR DO TESOURO NO ESTADO DE ALAGOAS AL 1885

OUTROS DADOS POLÍTICOS

FUNDOU O JORNAL 'MUNICÍPIO' E A 'REVISTA DA NOITE', COLABOROU NO 'LIBERAL', 'DIÁRIO DA MANHÃ' E OUTROS, ESCREVEU NA 'REVISTA AGRÍCOLA ALAGOANA'. EM 1874, ORGANIZOU O COMÍCIO AGRÍCOLA DE SÃO LUÍS DO QUITUNDE. EM 1884, A SOCIEDADE AUXILIADORA DA AGRICULTURA; E, EM 1908, A SOCIEDADE DE AGRICULTURA ALAGOANA. DURANTE A VICE-PRESIDÊNCIA DE ALAGOAS ESTEVE NO GOVERNO TRÊS VEZES, SENDO O ÚLTIMO PRESIDENTE QUE ADMINISTROU NA MONARQUIA. NO CONGRESSO CONSTITUINTE DO ESTADO, TOMOU PARTE NA ELABORAÇÃO DA CONSTITUIÇÃO ALAGOANA. ASSUMIU, NO SENADO, VAGA ABERTA PELA RENÚNCIA DO SENADOR PEDRO PAULINO. NO SENADO, FOI MEMBRO DAS COMISSÕES DE COMÉRCIO, AGRICULTURA, INDÚSTRIA

2086

OUTROS DADOS POLÍTICOS

E ARTES, MARINHA E GUERRA.

INFORMAÇÕES PESSOAIS

DATA NASCIMENTO: 25 12 1847 LOCAL: PASSO DE CAMARAGIBE - AL
DATA FALECIMENTO: 27 03 1905 LOCAL:
SEXO: MASCULINO RELIGIÃO: CATÓLICA INSTRUÇÃO: SUPERIOR

ESCOLARIDADE

PRIMÁRIO	COLÉGIO DO PADRE RAFAEL	RECIFE - PE	
SECUNDÁRIO	COLÉGIO DE SÃO BERNARDO	RECIFE - PE	1864 1869
SUPERIOR, DIREITO	FACULDADE DE DIREITO	RECIFE - PE	1869

PROFISSÕES EXERCIDAS

JORNALISTA, AGRICULTOR

ATIVIDADE PRINCIPAL

AGRICULTURA

INFORMAÇÕES FAMILIARES

FAMÍLIA PREMINENTE: SIM FORTUNA PESSOAL: B

FILIAÇÃO

NOME DA MÃE: MARIA LUIZA CAVALCANTI DE GUSMÃO
NOME DO PAI: THOMAZ JOSÉ GUSMÃO LYRA

OBRAS PUBLICADAS

ARTIGOS NA 'REVISTA AGRÍCOLA ALAGOANA', 'JORNAL LIBERAL', 'DIÁRIO DA
MANHÃ', 'MUNICÍPIO' E 'REVISTA DO NORTE'.

REFERÊNCIAS BIBLIOGRÁFICAS

ABRANCHES, DUNSHIEE DE. GOVERNOS E CONGRESSOS DA REPÚBLICA DOS ESTADOS
UNIDOS DO BRASIL, SÃO PAULO, 1918. V. I, P. 240. GRANDE ENCICLOPÉDIA
DELTA LAROUSSE. RIO DE JANEIRO. ED. DELTA, 1971. V. VII P. 4049.



SENADOR: MANUEL PINTO DE SOUZA DANTAS

ESTADO: BAHIA

IMPÉRIO

MANDATOS ELETIVOS E SIMILARES

DEPUTADO PROVINCIAL		1852		1853	BA
DEPUTADO PROVINCIAL		1854		1855	BA
DEPUTADO PROVINCIAL		1856		1857	BA
DEPUTADO GERAL		1857		1860	BA
DEPUTADO PROVINCIAL		1858		1859	BA
PRESIDENTE DE PROVÍNCIA	01 10	1859	30 04	1860	AL
DEPUTADO GERAL		1861		1864	BA
DEPUTADO GERAL		1864		1865	BA
PRESIDENTE DE PROVÍNCIA	24 07	1865	24 11	1866	BA
DEPUTADO GERAL		1867		1867	BA
DEPUTADO GERAL				1878	BA
DEPUTADO GERAL		1878	19 10	1878	BA
SENADOR	31 01	1879	15 11	1889	BA
PRESIDENTE DE PROVÍNCIA	24 04	1879	03 08	1880	PR

TOTAL DE MANDATOS: 14

TOTAL DE ANOS: 30

PARTIDOS POLÍTICOS

PARTIDO LIBERAL

PLIB

CARGOS PÚBLICOS EXERCIDOS

PROCURADOR INTERINO DOS FEITOS DA FAZENDA	BA	1851	
JUIZ DE ÓRFÃOS NA CIDADE DE SALVADOR	BA	1851	
JUIZ MUNICIPAL DE ÓRFÃOS DO TERMO DE SANTO AMARO	BA	1853	1856
PROMOTOR PÚBLICO DE SALVADOR	BA	1857	1858
CHEFE DE POLÍCIA DA PROVÍNCIA DO			

CARGOS PÚBLICOS EXERCIDOS

MARANHÃO	MA	1859	
JUIZ DE DIREITO EM MAROIM	SE	1861	
MINISTRO DA AGRICULTURA, COMÉRCIO E OBRAS PÚBLICAS DO GABINETE DE ZACARIAS DE GÔES, DE 03-08-1866 A 15-07-1868		1866	1868
CONSELHEIRO DE ESTADO		1866	
FISCAL DA CAIXA ECONÔMICA			
PRESIDENTE DA ASSEMBLÉIA GERAL DO LICEU DE ARTES E OFÍCIOS		1878	1879
MEMBRO EXTRAORDINÁRIO DO CONSELHO DE ESTADO		1879	
MEMBRO ORDINÁRIO DO CONSELHO DE ESTADO		1883	
MINISTRO DOS NEGÓCIOS DA JUSTIÇA		1880	1882
MINISTRO DO IMPÉRIO		1881	1882
PRESIDENTE DO CONSELHO DE MINISTROS		1884	1885
MINISTRO DA FAZENDA		1884	1885
MINISTRO INTERINO DOS NEGÓCIOS ESTRANGEIROS		1884	1885
PRESIDENTE DO BANCO DO BRASIL		1889	1892
PRIMEIRO-VICE-PRESIDENTE DA CÂMARA FEDERAL		1856	

OUTROS DADOS POLÍTICOS

FOI O BRASILEIRO QUE MAIOR NÚMERO DE VOLUNTÁRIOS ORGANIZOU PARA A GUERRA CONTRA O PARAGUAI. ENQUANTO MINISTRO DO GABINETE DE ZACARIAS DE GÔES, REFERENDOU, DENTRE OUTROS ATOS IMPORTANTES, O DECRETO REGULAMENTANDO A NAVEGAÇÃO DO RIO AMAZONAS E SEUS AFLUENTES E DO RIO SÃO FRANCISCO. PROVIDOR DA SANTA CASA DE MISERICÓRDIA, DE 1872 A 1877. MILITOU NO JORNALISMO: 'DIÁRIO DA BAHIA'. ADVOGOU COM DESTAQUE. EM 1880, D. PEDRO II FEZ-LHE MERCÊ DO TÍTULO DE VEREADOR. EM 15-07-1884, APRESENTOU AO PARLAMENTO O PROJETO RELATIVO À LIBERTAÇÃO DOS SEXAGENÁRIOS E AUMENTO DOS FUNDOS DESTINADOS AO RESGATE DOS ESCRAVOS. FOI CHEFE DO PLIB NA BAHIA E, DEPOIS, SEU CHEFE SUPREMO NO PAÍS. FOI ELEITO, PELA ASSEMBLÉIA DE ACIONISTAS, PRESIDENTE DO BANCO DO BRASIL E CONTINUOU NESTE CARGO QUANDO DA TRANSFORMAÇÃO EM BANCO DA REPÚBLICA (1892). APRESENTOU CONVITE AO GOVERNO NO SENTIDO DE SUSPENDER AS PENAS DISCIPLINARES APLICADAS A MILITARES NA QUESTÃO MILITAR (1887).

CONDECORAÇÕES RECEBIDAS

COMENDADOR DA IMPERIAL ORDEM DE CRISTO

INFORMAÇÕES PESSOAIS

DATA NASCIMENTO: 21 02 1831 LOCAL: INHAMBUPE - BA
 DATA FALECIMENTO: 29 01 1894 LOCAL: RIO DE JANEIRO - RJ
 SEXO: MASCULINO RELIGIÃO: CATÓLICA INSTRUÇÃO: SUPERIOR

ESCOLARIDADE

SECUNDÁRIO SUPERIOR, DIREITO	FACULDADE DE DIREITO DE OLINDA	PERNAMBUCO	1847
			1851

PROFISSÕES EXERCIDAS

ADVOGADO, JORNALISTA E FUNCIONÁRIO PÚBLICO

ATIVIDADE PRINCIPAL

MAGISTRATURA, JORNALISMO E ADVOCACIA

INFORMAÇÕES FAMILIARES

FAMÍLIA PREEMINENTE: SIM	FORTUNA PESSOAL: A
NOME DO CONJUGE: ANNA AMÁLIA JOSEFINA BARATA	
NOME DA FAMÍLIA: CORONEL RODOLPHO JOÃO BARATA DE ALMEIDA	
DATA DO CASAMENTO:	LOCAL: RECIFE - PE

FILIAÇÃO

NOME DA MÃE: CAROLINA FRANCISCA DE SOUZA DANTAS

NOME DO PAI: MAURÍCIO JOSÉ DE SOUZA

OUTROS DADOS FAMILIARES

AVÓS PATERNOS: MANOEL PINTO DE SOUZA, CAPITÃO-MOR, E DONA ANNA FERREIRA. SEU IRMÃO, JOÃO DOS REIS DE SOUZA DANTAS, COMO ELE, GOVERNOU A BAHIA. PAI DE RODOLFO EPIFÂNIO DE SOUZA DANTAS (1854-1901), POLÍTICO E JORNALISTA, FUNDADOR DO 'JORNAL DO BRASIL'. AVÔ DE LUIZ MARTINS DE SOUZA DANTAS (1874-1954), DIPLOMATA BRASILEIRO, EMBAIXADOR EM PARIS DE 1928 A 1942.

OBRAS PUBLICADAS

CORRESPONDÊNCIA DO CONSELHEIRO MANUEL PINTO DE SOUZA DANTAS 1831-1894. (ORGANIZAÇÃO E NOTAS DE AMÉRICO JACOBINA LACOMBE).

REFERÊNCIAS BIBLIOGRÁFICAS

WILDBERGER, ARNOLD. OS PRESIDENTES DA PROVÍNCIA DA BAHIA, EFETIVOS & INTERINOS, 1824-1889. SALVADOR, 1949. NABUCO, CAROLINA. A VIDA DE JOAQUIM NABUCO. QUARTA EDIÇÃO, RIO DE JANEIRO. 1958. DEIRO, PEDRO EUHÁPIO DA SILVA. ESTADISTAS E PARLAMENTARES. SÉRIE POR TIMON. RJ. MOLARINHO MONTIALVERNE, 1883. 93 P. IL. (SENADO). LACOMBE, AMÉRICO JACOBINA. CORRESPONDÊNCIA DO CONSELHEIRO MANUEL DE SOUZA DANTAS. RIO DE JANEIRO, CASA DE RUI BARBOSA. 1962-1973 3 V. (STF). SOUZA DANTAS, MANUEL PINTO DE. CORRESPONDÊNCIA DO CONSELHEIRO MANUEL P. DE SOUZA DANTAS. RJ, CASA DE RUI BARBOSA, 1962. 142 P. ARQUIVO DA CASA DE RUI BARBOSA, I (SENADO, STF E UNB). TAVARES LYRA, A. OS MINISTROS DE ESTADO DA INDEPENDÊNCIA À REPÚBLICA. ENCICLOPÉDIA MIRADOR.

SENADORES BRASILEIROS. BRASÍLIA, SENADO FEDERAL, 1986

2098

REFERÊNCIAS BIBLIOGRÁFICAS

ILUSTRAÇÃO: NOGUEIRA, OCTACIANO. PARLAMENTARES DO IMPÉRIO. BRASÍLIA, SENADO FEDERAL. P.164.



SENADOR: MANUEL VIEIRA TOSTA

MARQUÊS DE MURITIBA

ESTADO: BAHIA

IMPÉRIO

MANDATOS ELETIVOS E SIMILARES

DEPUTADO GERAL	03	05	1838	21	11	1841	BA
PRESIDENTE DE PROVÍNCIA	17	02	1844	04	07	1844	SE
DEPUTADO GERAL	01	05	1848	11	09	1850	BA
DEPUTADO GERAL	03	05	1848	05	10	1848	BA
PRESIDENTE DE PROVÍNCIA	25	12	1848	01	07	1849	PE
SENADOR	06	05	1851	15	11	1889	BA
PRESIDENTE DE PROVÍNCIA	17	09	1855	27	04	1858	RS

TOTAL DE MANDATOS: 7

TOTAL DE ANOS: 46

PARTIDOS POLÍTICOS

PARTIDO CONSERVADOR PCI

CARGOS PÚBLICOS EXERCIDOS

JUIZ DE FORA DO TERMO DE CABO FRIO, MACAÉ E CAMPOS	RJ		
JUIZ DE DIREITO EM SALVADOR	BA		
JUIZ DE DIREITO EM CACHOEIRA	BA	1837	
JUIZ DOS FEITOS DA FAZENDA NACIONAL NA CIDADE DE SALVADOR	BA		
DESEMBARGADOR EM PERNAMBUCO			
DESEMBARGADOR NA CORTE			
CHEFE DE POLÍCIA DE CACHOEIRA	BA	1837	
MINISTRO DA MARINHA		1849	1852
MINISTRO DA GUERRA		1849	1852
MINISTRO DA JUSTIÇA		1859	1859
MINISTRO DO SUPREMO TRIBUNAL DE JUSTIÇA		1859	
CONSELHEIRO DE ESTADO		1866	

CARGOS PÚBLICOS EXERCIDOS

PRESIDENTE DA ASSOCIAÇÃO CENTRAL DE COLONIZAÇÃO

MINISTRO DA GUERRA

1868 1870

MINISTRO INTERINO DA JUSTIÇA

1870 1870

OUTROS DADOS POLÍTICOS

CONSERVADOR E REACIONÁRIO. SECTÁRIO DA AUTORIDADE ATÉ O FANATISMO. ESCRAVOCRATA E MONARQUISTA. NA BAHIA, LUTOU CONTRA A SABINADA, PELA CAUSA LEGAL E, EM PERNAMBUCO, ORGANIZOU E DIRIGIU A RESISTÊNCIA CONTRA OS PRAIEIROS, ENFRENTANDO-OS PESSOALMENTE EM REFREGAS E COMBATES NAS RUAS DE RECIFE. ENCERROU SUA CARREIRA DE MAGISTRADO EM 1859, QUANDO SE APOSENTOU COM AS HONRAS DE MINISTRO DA JUSTIÇA. D. PEDRO II CONFIOU-LHE, POR VÁRIAS VEZES, A GESTÃO DE PASTAS EM SEU GABINETE. ENQUANTO ESTUDANTE, EM PORTUGAL, FOI AFASTADO DA UNIVERSIDADE E OBRIGADO A EMIGRAR PARA A FRANÇA, EM VIRTUDE DE AGITAÇÕES 'MIGUELISTAS'. ALISTOU-SE NO 'BATALHÃO ACADÊMICO', EM DEFESA DA CARTA CONSTITUCIONAL OUTORGADA POR D. PEDRO IV (PRIMEIRO DO BRASIL). AGRACIADO COM O TÍTULO DE BARÃO, COM GRANDEZA (1855). VOTOU A FAVOR DA LEI DE INTERPRETAÇÃO DO ATO ADICIONAL (1839). VOTOU CONTRA A LEI DO VENTRE LIVRE (1871). APOIOU A REFORMA ELEITORAL DE ELEIÇÃO DIRETA (1881). EM 1885, QUANDO DA EPIDEMIA DO 'CHOLERA MORBUS', PRESTOU RELEVANTES SERVIÇOS, INFLUINDO, DECISIVAMENTE, JUNTO AO GOVERNO, PARA FACILITAR RECURSOS NO SENTIDO DE DEBELAR O MAL.

INFORMAÇÕES PESSOAIS

DATA NASCIMENTO: 12 07 1807 LOCAL: CACHOEIRA - BA

DATA FALECIMENTO: 22 02 1896 LOCAL: RIO DE JANEIRO - RJ

SEXO: MASCULINO RELIGIÃO: CATÓLICA

INSTRUÇÃO: SUPERIOR

ESCOLARIDADE

CURSO DE HUMANIDADES SUPERIOR, DIREITO

UNIVERSIDADE DE COIMBRA

SALVADOR - BA 1824

SUPERIOR, DIREITO

FACULDADE DE DIREITO

PORTUGAL SÃO PAULO

1831

PROFISSÕES EXERCIDAS

ADVOGADO, PROPRIETÁRIO RURAL, FUNCIONÁRIO PÚBLICO

ATIVIDADE PRINCIPAL

MAGISTRATURA

INFORMAÇÕES FAMILIARES

FAMÍLIA PREENINENTE: SIM

FORTUNA PESSOAL: A

NOME DO CONJUGE: ISABEL PEREIRA DE OLIVEIRA

NOME DA FAMÍLIA: JOSÉ ANTONIO RIBEIRO DE OLIVEIRA

FILIAÇÃO

NOME DA MÃE: JOANA MARIA DA NATIVIDADE
NOME DO PAI: MANUEL VIEIRA TOSTA

REFERÊNCIAS BIBLIOGRÁFICAS

BAHIANOS ILUSTRES. S. LOUREIRO. TAVARES DE LYRA, A. OS MINISTROS DE
ESTADO DA INDEPENDÊNCIA À REPÚBLICA. ILUSTRAÇÃO: NOGUEIRA, OCTACIANO.
PARLAMENTARES DO IMPÉRIO. BRASÍLIA, SENADO FEDERAL. P.426.



SENADOR: MARCÍLIO TEIXEIRA DE LACERDA

(MARCÍLIO DE LACERDA)

ESTADO: ESPÍRITO SANTO

PRIMEIRA REPÚBLICA

MANDATOS ELETIVOS E SIMILARES

DEPUTADO ESTADUAL	1918	1914	ES
SENADOR	1918	1923	ES

TOTAL DE MANDATOS: 2

TOTAL DE ANOS: 9

CARGOS PÚBLICOS EXERCIDOS

PROMOTOR PÚBLICO DE ALEGRE	ES	1904
DELEGADO DE POLÍCIA DO DISTRITO FEDERAL	RJ	1906
JUIZ DE DIREITO DO TERRITÓRIO DO ACRE	AC	1909
MEMBRO DO TRIBUNAL ESPECIAL DO ESPÍRITO SANTO	ES	1913

OUTROS DADOS POLÍTICOS

NO SENADO, FOI MEMBRO DAS COMISSÕES DE JUSTIÇA E LEGISLAÇÃO E DE CONSTITUIÇÃO.

INFORMAÇÕES PESSOAIS

DATA NASCIMENTO: 1879 LOCAL: ALEGRE - ES
SEXO: MASCULINO RELIGIÃO: INSTRUÇÃO: SUPERIOR

ESCOLARIDADE

DIREITO FACULDADE LIVRE DE CIÊNCIAS JURÍDICAS E SOCIAIS DO RIO DE JANEIRO 1903

2896

PROFISSÕES EXERCIDAS

ADVOGADO

ATIVIDADE PRINCIPAL

ADVOCACIA E MAGISTRATURA

OBRAS PUBLICADAS

LACERDA, MARCÍLIO TEIXEIRA DE. A PROPRIEDADE PRIVADA E AS LIMITAÇÕES ADMINISTRATIVAS. RIO DE JANEIRO, I AMORIM. 1941. (UNB). NA TRIBUNA E NAS COMISSÕES DO SENADO FEDERAL, 1918-1923. RIO DE JANEIRO, 'JORNAL DO COMÉRCIO', 1924. 258 P. (SENADO). TESE SOBRE A CONVENIÊNCIA DO DIVÓRCIO. 1927. TESES APRESENTADAS PARA O CONCURSO AO LUGAR DE PROFESSOR. SUBSTITUTO DA QUINTA SEÇÃO; ECONOMIA POLÍTICA E CIÊNCIA DAS FINANÇAS E DIREITO ADMINISTRATIVO, DA FACULDADE LIVRE DE CIÊNCIAS JURÍDICAS E SOCIAIS DO RIO DE JANEIRO. RIO DE JANEIRO, 'JORNAL DO COMÉRCIO', 1918 47 P. COMENTÁRIOS À CONSTITUIÇÃO ESPÍRITO-SANTENSE.

REFERÊNCIAS BIBLIOGRÁFICAS

ENCICLOPÉDIA E DICIONÁRIO INTERNACIONAL. W. M. JACKSON EDITOR. RIO, VOLUME XI. P. 6315. ILUSTRAÇÃO: BIBLIOTECA NACIONAL. SERVIÇO DE MICROFILMAGEM.



SENADOR: MARCELO MIRANDA SOARES

(MARCELO MIRANDA)

ESTADO: MATO GROSSO DO SUL

SEGUNDA REPÚBLICA

MANDATOS ELETIVOS E SIMILARES

PREFEITO	1977	1978	MS, CAMPO GRAND
GOVERNADOR	1979	1980	MS
SENADOR	01 02 1983 31 01 1991	1991	MS

SUPLENTE

ANTONIO MENDES CANALLE

PARTIDOS POLÍTICOS

PARTIDO POPULAR	PP
PARTIDO DO MOVIMENTO DEMOCRÁTICO BRASILEIRO	PMDB

CARGOS PÚBLICOS EXERCIDOS

CHEFE DO SETOR DE MEDIÇÃO E APROPRIAÇÃO
DA CELULOSA, HOJE CESP-USINA DE JUPIÁ
CHEFE DO SETOR TÉCNICO DA QUINTA
RESIDÊNCIA DO DERMAT, TRÊS LAGOAS - MS
ASSISTENTE TÉCNICO DO DERMAT
DIRETOR-PRESIDENTE DA CEMAT

OUTROS DADOS POLÍTICOS

PROFESSOR - COLÉGIO TRIÂNGULO MINEIRO DE UBERABA - MG. PROFESSOR DA
ESCOLA DE ENGENHARIA DO TRIÂNGULO MINEIRO. NO SENADO, INTEGRA AS
COMISSÕES DE MUNICÍPIOS, DE SAÚDE E DE TRANSPORTES, COMUNICAÇÕES E
OBRAS PÚBLICAS. COMO SUPLENTE NAS COMISSÕES DE AGRICULTURA E DO
DISTRITO FEDERAL. PRIMEIRO SUPLENTE DA MESA DIRETORA DO SENADO
FEDERAL. MISSÕES NO EXTERIOR: MEMBRO DA COMITIVA DO GOVERNADOR DE

2098

OUTROS DADOS POLÍTICOS

MATO GROSSO DO SUL, QUE VISITOU A BOLÍVIA, EM 1973. CURSO DE ADMINISTRAÇÃO MUNICIPAL, NA ALEMANHA OCIDENTAL, EM 1977. ELEITO GOVERNADOR DE MATO GROSSO NAS ELEIÇÕES DE 15 DE NOVEMBRO DE 1986.

CONDECORAÇÕES RECEBIDAS

TÍTULO DE CIDADÃO MATO-GROSSENSE PELA ASSEMBLÉIA LEGISLATIVA DE MATO GROSSO (1974). MEDALHA DE HONRA AO MÉRITO 'SANTOS DUMONT', PELA FORÇA AÉREA BRASILEIRA.

INFORMAÇÕES PESSOAIS

DATA NASCIMENTO: 01 12 1938 LOCAL: UBERABA - MG
SEXO: MASCULINO RELIGIÃO: CATÓLICA INSTRUÇÃO: UNIVERSITÁRIA

ESCOLARIDADE

SUPERIOR
ENGENHARIA CIVIL

FACULDADE DE
ENGENHARIA DE
UBERABA

UBERABA - MG

ESPECIALIZAÇÃO EM
ADMINISTRAÇÃO
MUNICIPAL

ALEMANHA OCID. 1977

PROFISSÕES EXERCIDAS

ENGENHEIRO CIVIL PECUARISTA

ATIVIDADE PRINCIPAL

PECUÁRIA

INFORMAÇÕES FAMILIARES

FAMÍLIA PREEMINENTE: FORTUNA PESSOAL: A
NOME DO CONJUGE: MARIA ANTONINA CANSADO SOARES

FILIAÇÃO

NOME DA MÃE: DIVA MIRANDA SOARES
NOME DO PAI: JOSÉ SEVERINO NETO

REFERÊNCIAS BIBLIOGRÁFICAS

SENADORES. DADOS BIOGRÁFICOS. QUADRAGÉSIMA SÉTIMA LEGISLATURA, 1983-1987. BRASÍLIA, SENADO FEDERAL, P. 279. ILUSTRAÇÃO: SUBSECRETARIA DE ARQUIVO. DADOS BIOGRÁFICOS DOS SENADORES DE 1983 A 1987. P.237.

SENADOR: MARCO ANTONIO DE OLIVEIRA MACIEL

(MARCO MACIEL)

ESTADO: PERNAMBUCO

SEGUNDA REPÚBLICA

MANDATOS ELETIVOS E SIMILARES

DEPUTADO ESTADUAL	1967	1971	PE
DEPUTADO FEDERAL	1970	1974	PE
DEPUTADO FEDERAL	1975	1979	PE
GOVERNADOR	1978	1982	PE

TOTAL DE MANDATOS: 4

TOTAL DE ANOS: 16

PARTIDOS POLÍTICOS

ALIANÇA RENOVADORA NACIONAL	ARENA
PARTIDO DEMOCRÁTICO SOCIAL	PDS
PARTIDO DA FRENTE LIBERAL	PFL

CARGOS PÚBLICOS EXERCIDOS

SECRETÁRIO ASSISTENTE (ATUAL SECRETÁRIO DO TRABALHO E AÇÃO SOCIAL) DO GOVERNO DE PERNAMBUCO.	PE	1964	1964
ASSESSOR DO GOVERNO DE PERNAMBUCO.	PE	1964	1966
MINISTRO DA EDUCAÇÃO E CULTURA.		1985	1986
MINISTRO-CHEFE DO GABINETE CIVIL DA PRESIDÊNCIA DA REPÚBLICA.		1986	

OUTROS DADOS POLÍTICOS

LÍDER DO GOVERNO NA ASSEMBLÉIA LEGISLATIVA, SECRETÁRIO-GERAL DA ARENA, DO DIRETÓRIO REGIONAL DE PERNAMBUCO, 1969-1970. PRIMEIRO-SECRETÁRIO DO DIRETÓRIO NACIONAL DA ARENA, 1974-1975. PRESIDENTE DA FUNDAÇÃO MILTON CAMPOS DE PESQUISAS E ESTUDOS POLÍTICOS DA ARENA, 1975-1977. PRESIDENTE DA CÂMARA DOS DEPUTADOS, 1977/1979.

SENADORES BRASILEIROS. BRASÍLIA, SENADO FEDERAL, 1986

OUTROS DADOS POLÍTICOS

NO SENADO, FOI MEMBRO TITULAR DAS COMISSÕES DE ASSUNTOS REGIONAIS E DE RELAÇÕES EXTERIORES E SUPLENTE DA COMISSÃO DE EDUCAÇÃO E CULTURA. CANDIDATO À PRESIDÊNCIA DA REPÚBLICA, NA SUCESSÃO DO PRESIDENTE JOÃO FIGUEIREDO, DESLIGOU-SE DO PARTIDO (PDS) E JUNTO COM OUTROS COMPANHEIROS FUNDA O PARTIDO DA FRENTE LIBERAL, RETIRANDO SUA CANDIDATURA, PARA APOIAR O NOME DO ENTÃO GOVERNADOR TANCREDO NEVES PARA PRESIDENTE NA COLIGAÇÃO PMDB/PFL (ALIANÇA DEMOCRÁTICA). PROFESSOR DE DIREITO INTERNACIONAL PÚBLICO DA UNIVERSIDADE CATÓLICA DE PERNAMBUCO (LICENCIADO). MISSÕES NO EXTERIOR: A CONVITE DOS RESPECTIVOS GOVERNOS, VISITOU OS SEGUINTE PAÍSES: ESTADOS UNIDOS (1971), FRANÇA, ITÁLIA E INGLATERRA (1978). VISITOU O MÉXICO, COMO MEMBRO DA COMITIVA DO EX-PRESIDENTE ERNESTO GEISEL (1978).

CONDECORAÇÕES RECEBIDAS

MEDALHA DO MÉRITO TAMANDARÉ, DA MARINHA DE GUERRA DO BRASIL (1972). GRANDE COLAR NO GRAU CHANCELER (1975/1976). ORDEM DO RIO BRANCO, GRAU DE GRÃ-CRUZ (1977). ORDEM DO MÉRITO NAVAL, GRAU DE GRÃ-CRUZ (1977). ORDEM DO MÉRITO JUDICIÁRIO MILITAR, GRAU DE GRÃ-CRUZ (1977). ORDEM DO MÉRITO JUDICIÁRIO MILITAR, GRAU DE GRÃ-CRUZ (1977). MEDALHA JOSÉ BONIFÁCIO, DO SENADO FEDERAL (1978). MEDALHA DO MÉRITO SANTOS DUMONT - AERONÁUTICA (1979). MEDALHA DA ORDEM DO MÉRITO MILITAR, GRAU DE GRANDE OFICIAL - EXÉRCITO (1980). ORDEM DO MÉRITO AERONÁUTICO - AERONÁUTICA (1980). ORDEM DO MÉRITO JUDICIÁRIO DO TRABALHO, GRAU GRÃ-CRUZ (1977). MEDALHA PERNAMBUCANA DO MÉRITO, CLASSE OURO (1967). MEDALHA DO MÉRITO DA CIDADE DO RECIFE (1969). ORDEM DO MÉRITO DE BRASÍLIA, GRAU DE GRÃ-CRUZ (1977). ORDEM DO MÉRITO DOS GUARARAPES, NO GRAU DE GRÃ-CRUZ (1979). MEDALHA PERNAMBUCANA DO MÉRITO POLICIAL MILITAR (1981), DA POLÍCIA MILITAR DE PERNAMBUCO. ORDEM ESTADUAL DO MÉRITO RENASCENÇA DO PIAUÍ, GRAU DE GRÃ-CRUZ (1983). GRANDE OFICIAL DE 'LA PLEIADE ORDRE DE LA FRANCOPHONIE ET DU DIALOGUE DES CULTURES', DA ASSOCIAÇÃO INTERNACIONAL PARLAMENTAR DA LÍNGUA FRANCESA (1977). ORDEM DO INFANTE DOM HENRIQUE, PORTUGAL, GRAU DE GRÃ-CRUZ (1978). ORDEM DA ÁGUIA AZTECA, MÉXICO, GRAU DE GRÃ-CRUZ (1978). ORDEM DA LEGIÃO DE HONRA, FRANÇA, GRAU DE GRANDE OFICIAL (1978). ORDEM GENERALÍSSIMO FRANCISCO DE MIRANDA, VENEZUELA, PRIMEIRA CLASSE (1978). ORDEM DE MAYO, ARGENTINA, GRAU GRÃ-CRUZ (1979). CRUZ DO MÉRITO FEDERAL, ALCMANHA FEDERAL (1979).

INFORMAÇÕES PESSOAIS

SEXO: MASCULINO RELIGIÃO:

INSTRUÇÃO: SUPERIOR

ESCOLARIDADE

BACHAREL EM DIREITO UNIVERSIDADE FEDERAL RECIFE - PE 1963

PROFISSÕES EXERCIDAS

ADVOGADO, PROFESSOR

ATIVIDADE PRINCIPAL

ADVOCACIA E MAGISTÉRIO

INFORMAÇÕES FAMILIARES

NOME DO CONJUGE: ANNA MARIA FERREIRA MACIEL

FILIAÇÃO

NOME DA MÃE: CARMEM SYLVIA CAVALCANTI DE O. MACIEL

NOME DO PAI: JOSÉ DO REGO MACIEL

OBRAS PUBLICADAS

ALGUMAS CONSIDERAÇÕES SOBRE ORGANIZAÇÕES INTERNACIONAIS À ONU - 1969.
MISSÃO DO POLÍTICO - 1970. O MAR DE 200 MILHAS E O DESENVOLVIMENTO
NACIONAL - 1971. PARTIDOS POLÍTICOS - 1971. A FERROVIA COMO
INSTRUMENTO DE DESENVOLVIMENTO NACIONAL - 1973. NORDESTE:
ATUALIDADES, PERSPECTIVAS - 1975. O PROGRAMA NUCLEAR COMO EXIGÊNCIA
DO DESENVOLVIMENTO NACIONAL - 1977. O PODER LEGISLATIVO E OS PARTIDOS
POLÍTICOS NO BRASIL - 1977. VOCAÇÃO E COMPROMISSO - 1982.

REFERÊNCIAS BIBLIOGRÁFICAS

DADOS BIOGRÁFICOS DOS SENADORES 1983/1987. SUBSECRETARIA DE ARQUIVO,
SENADO FEDERAL. BRASÍLIA, DF.



SENADOR: MARCONDES IRAN BENEVIDES GADELHA

(MARCONDES GADELHA)

ESTADO: PARAÍBA

SEGUNDA REPÚBLICA

MANDATOS ELETIVOS E SIMILARES

DEPUTADO FEDERAL	1970	1974	PB
DEPUTADO FEDERAL	1974	1978	PB
DEPUTADO FEDERAL	1978	1982	PB
SENADOR	01 02 1983 31 01	1991	PB

TOTAL DE MANDATOS: 4

TOTAL DE ANOS: 20

SUPLENTE

AMIR GAUDÊNCIO

PARTIDOS POLÍTICOS

PARTIDO DEMOCRÁTICO SOCIAL	PDS	1982	1984
PARTIDO DO MOVIMENTO DEMOCRÁTICO BRASILEIRO	PMDB	1981	1982
MOVIMENTO DEMOCRÁTICO BRASILEIRO	MDB	1970	1981
PARTIDO DA FRENTE LIBERAL	PFL	1985	

CARGOS PÚBLICOS EXERCIDOS

DIRETOR DO HOSPITAL LÍDIA MEIRA SOUZA PB
SECRETÁRIO DO INSTITUTO PEDROSO HORTA DE
ESTUDOS POLÍTICOS

OUTROS DADOS POLÍTICOS

FUNÇÕES NO SENADO: TERCEIRO-SECRETÁRIO DA MESA DIRETORA. VICE-LÍDER
DO PARTIDO DA FRENTE LIBERAL. MISSÕES NO EXTERIOR: SECRETÁRIO DA
DELEGAÇÃO BRASILEIRA ÀS CONFERÊNCIAS INTERPARLAMENTARES DE COLOMBO

OUTROS DADOS POLÍTICOS

(SRI-LANKA), 1975. LONDRES (1975) E CIDADE DO MÉXICO (1976). INTEGRANTE DA COMITIVA DO PRESIDENTE DA REPÚBLICA NA VIAGEM À CHINA E AO JAPÃO, 1984. VIAGEM DE ESTUDOS SOBRE POPULAÇÃO E DESENVOLVIMENTO, MÉXICO. VIAGEM DE ESTUDOS SOBRE POPULAÇÃO E DESENVOLVIMENTO, CUBA, 1985. A COMITÊ DE GOVERNOS: ALEMANHA, ESTADOS UNIDOS E ROMÊNIA, 1981-1985. NA CAMARA DOS DEPUTADOS, FOI MEMBRO DA COMISSÃO DE ECONOMIA, INDÚSTRIA E COMÉRCIO (1975). VICE-PRESIDENTE DA COMISSÃO DE ECONOMIA, INDÚSTRIA E COMÉRCIO, EM 1979. VICE-LÍDER DO MDB (1973, 1975, 1976, 1977 E 1979). SECRETÁRIO-GERAL DA UNIÃO INTERPARLAMENTAR (GRUPO BRASILEIRO). MEMBRO DA ASSOCIAÇÃO DOS PARLAMENTARES DE LÍNGUA FRANCESA. INTEGRA, NO SENADO, AS COMISSÕES DE JUSTIÇA, SAÚDE E DISTRITO FEDERAL.

CONDECORAÇÕES RECEBIDAS

ORDEN DO CONGRESSO NACIONAL (GRANDE OFICIAL). ORDEN DO MÉRITO JUDICIÁRIO DO TRABALHO (GRANDE OFICIAL). ORDEN DO MÉRITO DE BRASÍLIA (GRANDE OFICIAL). ORDEN DO IMPÉRIO DO JAPÃO. GRANDE OFICIAL DA ORDEN DO CONGRESSO NACIONAL (1985/86).

INFORMAÇÕES PESSOAIS

DATA NASCIMENTO: 23 06 1943 LOCAL: SOUZA - PARAÍBA
SEXO: MASCULINO RELIGIÃO: CATÓLICA INSTRUÇÃO: SUPERIOR

ESCOLARIDADE

PRIMÁRIO	COLÉGIO DIOCESANO	PATOS	1952 1957
CIENTÍFICO	COLÉGIO PIO X	JOÃO PESSOA-PB	1957 1960
CURSO UNIVERSITÁRIO	FACULDADE DE MEDICINA DE RECIFE	UNIVERSIDADE FEDERAL DE PERNAMBUCO	1961 1966
CURSO PÓS-GRADUAÇÃO	UNIVERSIDADE DE HARWARD	ESTADOS UNIDOS	1965
ECONOMIA POLÍTICA	UNIVERSIDADE DE SORBONNE	PARIS - FRANÇA	1971 1972

PROFISSÕES EXERCIDAS

MÉDICO CIRURGIÃO

ATIVIDADE PRINCIPAL

MÉDICO

INFORMAÇÕES FAMILIARES

HOME DO CONJUGE: MAGNA LÚCIA GUEDES DE MELO GADELHA
NOME DA FAMÍLIA: GUEDES MELO
DATA DO CASAMENTO: 27 03 1971 LOCAL: RECIFE - PE

FILIAÇÃO

NOME DA MÃE: MIRIAM BENEVIDES GADELHA
 NOME DO PAI: JOSÉ DE PAIVA GADELHA

OUTROS DADOS FAMILIARES

FRANCISCO BENEVIDES GADELHA (IRMÃO), SECRETÁRIO DE AGRICULTURA NA PARAÍBA. RAIMUNDO BENEVIDES GADELHA (DEPUTADO ESTADUAL - PB). E PAULO GADELHA, DIRETOR DE CRÉDITO INDUSTRIAL DO BANCO DO NORDESTE (SÃO IRMÃOS DO SENADOR). UM TIO (ANDRÉ GADELHA) FOI VICE-GOVERNADOR DO ESTADO DA PARAÍBA. JOSÉ DE PAIVA GADELHA (PAI) FOI DEPUTADO FEDERAL. FRANCISCO GUEDES MELO (SOGRO) FOI DEPUTADO ESTADUAL (QUATRO LEGISLATURAS), PRESIDENTE DA ASSEMBLÉIA, SECRETÁRIO DE ESTADO E PROCURADOR DE ESTADO.

OBRAS PUBLICADAS

SUBSÍDIOS PARA UMA POLÍTICA DE CIÊNCIA E TECNOLOGIA.

REFERÊNCIAS BIBLIOGRÁFICAS

O COMPLÉ QUE ELEGU TANCREDO. R. NOBLAT E OUTROS. DICIONÁRIO HISTÓRICO-BIOGRÁFICO BRASILEIRO. ISRAEL BELOCH. ÓRFÃOS DO TALVEZ. ALENCAR FURTADO. ANAIS DO CINQUENTENÁRIO DA REVOLUÇÃO DE TRINTA. CÂMARA DOS DEPUTADOS. DADOS BIOGRÁFICOS DOS SENADORES. QUADRAGÉSIMA SÉTIMA LEGISLATURA, 1983-1987. SUBSECRETARIA DE ARQUIVO, SENADO FEDERAL. P. 245. ILUSTRAÇÃO: SUBSECRETARIA DE ARQUIVO. DADOS BIOGRÁFICOS DOS SENADORES DE 1983 A 1987. P.245.

SENADOR: MARCOS ANTONIO MONTEIRO DE BARROS



ESTADO: MINAS GERAIS

IMPÉRIO

MANDATOS ELETIVOS E SIMILARES

SENADOR 18 05 1826 16 12 1852 MG

TOTAL DE MANDATOS: 1

TOTAL DE ANOS: 26

PARTIDOS POLÍTICOS

PARTIDO CONSERVADOR PCI

OUTROS DADOS POLÍTICOS

FOI VIGÁRIO-GERAL DE MARIANA. VOTOU PELA DESTITUIÇÃO DE JOSÉ BONIFÁCIO DA TUTORIA DE D. PEDRO II. FEZ OPOSIÇÃO E VOTOU CONTRA A MAIORIDADE DE D. PEDRO II.

INFORMAÇÕES PESSOAIS

DATA NASCIMENTO: 1777 LOCAL: CONGONHAS - MG
 DATA FALECIMENTO: 16 12 1852 LOCAL: RIO DE JANEIRO - RJ
 SEXO: MASCULINO RELIGIÃO: CATÓLICA INSTRUÇÃO: SUPERIOR

ESCOLARIDADE

DIREITO UNIVERSIDADE DE COIMBRA COIMBRA - PORTUGAL

PROFISSÕES EXERCIDAS

SACERDOTE

2188

ATIVIDADE PRINCIPAL

SACERDÓCIO

INFORMAÇÕES FAMILIARES

FAMÍLIA PREEMINENTE: SIM
NOME DO CONJUGE: SOLTEIRO

FORTUNA PESSOAL: A

FILIAÇÃO

NOME DA MÃE: MARGARIDA EUFRÁSIA NEGREIROS DA C. MATOS
NOME DO PAI: MANUEL JOSÉ MONTEIRO DE BARROS

OBRAS PUBLICADAS

TABELA DE POVOAÇÃO GERAL, NASCIDOS E MORTOS NO BISPADO DE MARIANA, 1818 (INÉDITO, MANUSCRITO DA BIBLIOTECA FLUMINENSE).

REFERÊNCIAS BIBLIOGRÁFICAS

NOGUEIRA, OCTACIANO E FIRMO, JOÃO SERENO. PARLAMENTARES DO IMPÉRIO. SENADO FEDERAL, BRASÍLIA, 1979. 2V.II. (MINISTÉRIO DA JUSTIÇA, SENADO E CÂMARA). MELO, TEIXEIRA. EFEMÉRIDES NACIONAIS. RIO BRANCO. EFEMÉRIDES BRASILEIRAS. LYRA, A. TAVARES DE. INSTITUIÇÕES POLÍTICAS DO IMPÉRIO. SENADO FEDERAL, BRASÍLIA. 1979 (SENADO, CÂMARA, MINISTÉRIO DA JUSTIÇA). VEIGA, JOSÉ PEDRO XAVIER. EFEMÉRIDES MINEIRAS. REVISTA DO ARCHIVO PÚBLICO MINEIRO. ANO I. FASC. I. JANEIRO-MARÇO DE 1896. OURO PRETO, IMPRENSA OFFICIAL, 1896. BLAKE, AUGUSTO VITORINO SACRAMENTO, BIBLIOGRAFIA BRASILEIRA, RIO DE JANEIRO, IMPRENSA NACIONAL, 1883-1983. V. VI, P.228.



SENADOR: MARCOS DE BARROS FREIRE

(MARCOS FREIRE)

ESTADO: PERNAMBUCO

SEGUNDA REPÚBLICA

MANDATOS ELETIVOS E SIMILARES

PREFEITO	1968	1971	PE	OLINDA
DEPUTADO FEDERAL	1971	1975	PE	
SENADOR	1975	1982	PE	

TOTAL DE MANDATOS: 3

TOTAL DE ANOS: 16

SUPLENTE

WALDEMIR CARDOSO DA CUNHA - 1974

PARTIDOS POLÍTICOS

MOVIMENTO DEMOCRÁTICO BRASILEIRO	MDB
PARTIDO DO MOVIMENTO DEMOCRÁTICO BRASILEIRO	PMDB

CARGOS PÚBLICOS EXERCIDOS

OFICIAL DE GABINETE DO PREFEITO DE RECIFE	PE	1955	
CHEFE DE GABINETE DO PREFEITO DE RECIFE	PE	1955	1959
PROCURADOR DA PREFEITURA MUNICIPAL DE RECIFE	PE	1968	
DIRETOR DO DEPARTAMENTO DE PROCURADORIA GERAL DA PREFEITURA MUNICIPAL DE RECIFE	PE	1962	1963
SECRETÁRIO DE ASSUNTOS JURÍDICOS DA PREFEITURA MUNICIPAL DE RECIFE	PE	1963	1964
SECRETÁRIO DE ABASTECIMENTO E CONCESSÕES DA PREFEITURA MUNICIPAL DE RECIFE	PE	1963	1964
PROFESSOR TITULAR DA UNIVERSIDADE			

SENADORES BRASILEIROS. BRASÍLIA, SENADO FEDERAL, 1986

CARGOS PÚBLICOS EXERCIDOS

FEDERAL DE PERNAMBUCO
PRESIDENTE DA CAIXA ECONÔMICA FEDERAL

1985

OUTROS DADOS POLÍTICOS

PROFESSOR DE DIREITO CONSTITUCIONAL DA UNIVERSIDADE FEDERAL DE PERNAMBUCO. PROFESSOR DA FACULDADE DE CIÊNCIAS ECONÔMICAS DA UFPE. PROFESSOR DA ESCOLA DE ADMINISTRAÇÃO DA UFPE. PROFESSOR DA ESCOLA SUPERIOR DE RELAÇÕES PÚBLICAS DE RECIFE (1968-1978). NA CÂMARA, PARTICIPOU DAS COMISSÕES DE SERVIÇO PÚBLICO, RELAÇÕES EXTERIORES, CONSTITUIÇÃO E JUSTIÇA E DO POLÍGONO DAS SECAS. NO SENADO, FOI ELEITO SEGUNDO-SECRETÁRIO DA MESA DIRETORA (1975-1976). PRESIDENTE DA COMISSÃO DE ECONOMIA E MEMBRO DA COMISSÃO DE RELAÇÕES EXTERIORES E VICE-LÍDER DO MDB (1977-1978). PARA O BIÊNIO 1979-80, FOI DESIGNADO PARA AS COMISSÕES DE ASSUNTOS REGIONAIS, DE ECONOMIA, DE EDUCAÇÃO E CULTURA, DE FINANÇAS, DE LEGISLAÇÃO SOCIAL E RELAÇÕES EXTERIORES. NO PARTIDO, FOI INDICADO, PELA SEGUNDA VEZ, VICE-LÍDER. CANDIDATO DE OPOSIÇÃO AO GOVERNO DE PERNAMBUCO, EM 1982, NÃO LOGRANDO ÊXITO. MISSÕES NO EXTERIOR: AOS ESTADOS UNIDOS DA AMÉRICA DO NORTE, EM 1961, EM VISITA ÀS SUAS INSTITUIÇÕES POLÍTICAS. EM 1971, A CONVITE DO DEPARTAMENTO DE ESTADO. EM 1975, COMO REPRESENTANTE DO SENADO FEDERAL, INTEGRANDO A DELEGAÇÃO BRASILEIRA JUNTO À XXX ASSEMBLÉIA GERAL DA ONU. EM 1977, ATENDENDO A CONVITE DO GOVERNO DESSE PAÍS PARA PARTICIPAR EM WASHINGTON, NO BROOKINGS INSTITUTION, DE SEMINÁRIO SOBRE 'A NOVA ORDEM INTERNACIONAL: UMA PERSPECTIVA POLÍTICA E ECONÔMICA'. À EUROPA, EM 1953, 1957, 1968, 1971, 1974, 1977 E 1979. AO MÉXICO, EM 1974, COMO DEPUTADO FEDERAL INTEGRANTE DA COMISSÃO DO POLÍGONO DAS SECAS. A VENEZUELA, EM 1976, A CONVITE DO PARTIDO DE AÇÃO DEMOCRÁTICA, PARA PARTICIPAR DA REUNIÃO DOS DIRIGENTES POLÍTICOS DA EUROPA E AMÉRICA, EM PROL DA SOLIDARIEDADE INTERNACIONAL. A PORTUGAL, EM 1977 E EM 1979, A CONVITE DO PARTIDO SOCIALISTA PORTUGUÊS.

CONDECORAÇÕES RECEBIDAS

GRANDE OFICIAL DA ORDEM DO CONGRESSO NACIONAL (1975/76).

INFORMAÇÕES PESSOAIS

DATA NASCIMENTO: 05 09 1931 LOCAL: RECIFE - PE
SEXO: MASCULINO RELIGIÃO: CATÓLICA INSTRUÇÃO: SUPERIOR

ESCOLARIDADE

SECUNDÁRIO	COLÉGIO MARISTA	RECIFE - PE
SUPERIOR	FACULDADE DE DIREITO DO RECIFE	RECIFE - PE

PROFISSÕES EXERCIDAS

ADVOGADO, PROFESSOR, FUNCIONÁRIO PÚBLICO

ATIVIDADE PRINCIPAL

MAGISTÉRIO

INFORMAÇÕES FAMILIARES

NONE DO CONJUGE: MARIA CAROLINA VASCONCELOS FREIRE
 NONE DA FAMÍLIA: HILDEBERTO DE MORAES VASCONCELOS
 DATA DO CASAMENTO: 04 02 1956 LOCAL: RECIFE - PE

FILIAÇÃO

NOME DA MÃE: BRANCA PALMEIRA FREIRE
 NOME DO PAI: LUIZ DE BARROS FREIRE

GERAS PUBLICADAS

FREIRE, MARCOS DE BARROS. AÇÃO PARLAMENTAR, 10 ANOS. OLINDA, BOCA DO POVO SERVIÇOS, 1980. CULTURA EM CRISE; CENSURA AO DECRETO 477, DISTENSÃO, CORRUPÇÃO E AI-5. SENADO FEDERAL, 1975. EM BUSCA DA PAZ. BRASÍLIA, SENADO FEDERAL. EM DEFESA DO HOMEM E DO MEIO. BRASÍLIA, SENADO FEDERAL, 1977. EM FAVOR DO POVO. BRASÍLIA, SENADO FEDERAL, 1978. NAÇÃO OPRIMIDA. RIO DE JANEIRO, PAZ E TERRA, 1977. OPOSIÇÃO NO BRASIL, HOJE. RIO DE JANEIRO, PAZ E TERRA, 1974. PROBLEMAS ECONÔMICOS E SOCIAIS. BRASÍLIA, SENADO FEDERAL, 1975. QUE REGIME É ESTE? OU DA NECESSIDADE DE UMA CONSTITUINTE. BRASÍLIA, SENADO FEDERAL, 1971. REVOLUÇÃO BRASILEIRA: PAPEL EXTRAMILITAR DAS FORÇAS ARMADAS. BRASÍLIA, SENADO FEDERAL, 1975. ÚLTIMA PALAVRA. BRASÍLIA. SENADO FEDERAL, 1980.

REFERÊNCIAS BIBLIOGRÁFICAS

SENADORES. DADOS BIOGRÁFICOS. IX LEGISLATURA. SENADO FEDERAL. ILUSTRAÇÃO: SUBSECRETARIA DE ARQUIVO. DADOS BIOGRÁFICOS DOS SENADORES DE 1979 A 1983. BRASÍLIA, SENADO FEDERAL. P.223.

SENADOR: MARIANO JOSÉ PEREIRA DA FONSECA

MARQUÊS DE MARICÁ (1826)

ESTADO: RIO DE JANEIRO

IMPÉRIO

MANDATOS ELETIVOS E SIMILARES

DEPUTADO À JUNTA CONSULTIVA	1821	1821	RJ
SENADOR	03 05 1826 16 09 1848		RJ

TOTAL DE MANDATOS: 2

TOTAL DE ANOS: 22

PARTIDOS POLÍTICOS

PARTIDO CONSERVADOR PCI

CARGOS PÚBLICOS EXERCICIOS

DEPUTADO DE AGRICULTURA DA MESA DE INSPEÇÃO DO RIO DE JANEIRO		
DEPUTADO DA JUNTA DE COMÉRCIO		
DIRETOR TESOUREIRO DA REAL IMPRENSA		
ADMINISTRADOR TESOUREIRO DA FÁBRICA DE PÓLVORA		1806
TESOUREIRO DO TRIBUNAL DO ARSENAL DO EXÉRCITO		
CENSOR RÉGIO DA IMPRENSA	1818	1821
MINISTRO DA FAZENDA DO TERCEIRO GABINETE DO PRIMEIRO IMPÉRIO	1823	1825
CONSELHEIRO DE ESTADO	1823	
DO CONSELHO DE SUA MAJESTADE O IMPERADOR		

OUTROS DADOS POLÍTICOS

DEPOIS DE CURSAR A UNIVERSIDADE DE COIMBRA, VOLTOU AO BRASIL EM CONSEQUÊNCIA DA MORTE DO PAI. ABRIU CASA DE COMÉRCIO NO RIO DE JANEIRO NO MESMO ANO DE SUA CHEGADA. EM 04-12-1794 FOI PRESO E FICOU

2114

OUTROS DADOS POLÍTICOS

INCOMUNICÁVEL POR DOIS ANOS E SETE MESES POR SUA PARTICIPAÇÃO NA CONJURAÇÃO FLUMINENSE, OUTRA DEVISSA COMANDADA PELO CONDE DE RESENDE. MAIS TARDE, EXERCEU UMA SÉRIE DE CARGOS PÚBLICOS. CONSELHEIRO DE ESTADO NOMEADO NO PRIMEIRO GRUPO, QUANDO FOI CRIADO O CONSELHO, 13-11-1823. FOI UM DOS MEMBROS DA COMISSÃO REDATORA DA CONSTITUIÇÃO DE 1824. VISCONDE COM HONRAS EM 1825. LIGADO AO IMPERADOR D. PEDRO I, COLOCOU-SE EM PLANO AFASTADO NA POLÍTICA. VOTOU A FAVOR DA DESTITUIÇÃO DE JOSÉ BONIFÁCIO DE TUTOR DE D. PEDRO II. VOTOU CONTRA A MAIORIDADE DE D. PEDRO II. ESCREVEU INÚMEROS VOLUMES DE MÁXIMAS E REFLEXÕES, A PARTIR DE 1837, EM GERAL DISTRIBUÍDAS GRATUITAMENTE. FORAM TRADUZIDAS PARA O INGLÊS, FRANCÊS E ALEMÃO. ERA ANTIESCRAVOCRATA E DE TENDÊNCIA REPUBLICANA.

CONDECORAÇÕES RECEBIDAS

RECEBEU A COMENDA DA GRÃ-CRUZ DA ORDEM DO CRUZEIRO; FOI CAVALEIRO DA ORDEM DE CRISTO E SÓCIO DO INSTITUTO HISTÓRICO E GEOGRÁFICO BRASILEIRO.

INFORMAÇÕES PESSOAIS

DATA NASCIMENTO: 18 05 1773 LOCAL: RIO DE JANEIRO - RJ
DATA FALECIMENTO: 16 09 1848 LOCAL: RIO DE JANEIRO - RJ
SEXO: MASCULINO RELIGIÃO: CATÓLICA INSTRUÇÃO: UNIVERSITÁRIA

ESCLARIDADE

SECUNDÁRIO	REAL COLÉGIO DE MAIRA	PORTUGAL	1785 1788
MATEMÁTICA E FILOSOFIA	UNIVERSIDADE DE COIMBRA	PORTUGAL	1788 1793

PROFISSÕES EXERCIDAS

COMERCIANTE, FUNCIONÁRIO PÚBLICO

ATIVIDADE PRINCIPAL

FUNCIONÁRIO PÚBLICO

INFORMAÇÕES FAMILIARES

FAMÍLIA PREEMINENTE: SIM FORTUNA PESSOAL: A
NOME DO CONJUGE: MARIA BARBOSA ROSA DO SACRAMENTO
NOME DA FAMÍLIA: JULIANO MARTINS DA COSTA
DATA DO CASAMENTO: 30 06 1800 LOCAL:

FILIAÇÃO

NOME DA MÃE: TEREZA MARIA DE JESUS

SENADORES BRASILEIROS. BRASÍLIA, SENADO FEDERAL, 1986

FILIAÇÃO

HOME DO PAI: DOMINGOS PEREIRA DA FONSECA

OBRAS PUBLICADAS

PEREIRA DA FONSECA, MARIANO JOSÉ. MÁXIMAS, PENSAMENTOS E REFLEXÕES DO MARQUÊS DE MARICÁ. RIO DE JANEIRO. FUNDAÇÃO CASA DE RUI BARBOSA, 1958. EDIÇÃO ANOTADA POR ÁLVARO FERDINANDO S. DA SILVEIRA. ANEXOS DA DESVASSA PROCEDIDA EM 1794. AMÉRICO JACOBINA LACOMBE. MÁXIMAS, PENSAMENTOS E REFLEXÕES DO MARQUÊS DE MARICÁ, ETC. RIO DE JANEIRO, 1837, 1839 E 1841. NOVAS REFLEXÕES, MÁXIMAS E PENSAMENTOS DO MARQUÊS DE MARICÁ. RIO DE JANEIRO, 1843. NOVAS MÁXIMAS, PENSAMENTOS E REFLEXÕES DO MARQUÊS DE MARICÁ. RIO DE JANEIRO, 1846. COLEÇÃO COMPLETA DAS MÁXIMAS, PENSAMENTOS E REFLEXÕES DO MARQUÊS DE MARICÁ; EDIÇÃO REVISTA E EMENDADA PELO AUTOR, AUMENTADA COM AS PUBLICADAS EM 1844 E 1846. RIO DE JANEIRO, E. H. LAEMMERT, LAEMERT, 1857. PROJETO DE CONSTITUIÇÃO PARA O IMPÉRIO DO BRASIL, ORGANIZANDO PELO CONSELHO DE ESTADO, SOB AS BASES APRESENTADAS POR S. M. O IMPERADOR SR. D. PEDRO I. RIO DE JANEIRO, 1823 (ASSINADO, ENTRE OUTROS, POR MARIANO JOSÉ PEREIRA DA FONSECA).

REFERÊNCIAS BIBLIOGRÁFICAS

NOGUEIRA, OCTACIANO E FIRMO, JOÃO SERENO. PARLAMENTARES DO IMPÉRIO. BRASÍLIA, SENADO FEDERAL, 1973. 2V. IL. (SENADO, CÂMARA, MINISTÉRIO DA JUSTIÇA). SACRAMENTO, BLAKE. DICIONÁRIO BIBLIOGRÁFICO BRASILEIRO. LYRA, A. TAVARES DE. INSTITUIÇÕES POLÍTICAS DO IMPÉRIO. BRASÍLIA, SENADO FEDERAL, 1978. 349 P. (SENADO, CÂMARA). TAUNAY, AFFONSO D'ESCRAGHOLLE. OS GRANDES VULTOS DA INDEPENDÊNCIA. SÃO PAULO, 1922. SISSON, S. A. GALERIA DOS BRASILEIROS ILUSTRES. RAMIZ GALVÃO. CATÁLOGO DA EXPOSIÇÃO DE HISTÓRIA DO BRASIL. ILUSTRAÇÃO: SISSON, S. AUGUSTO. GALERIA DOS BRASILEIROS ILUSTRES. SÃO PAULO. MARTINS, 1948. V.II. P.158.



SENADOR: MARINS ALVES DE CAMARGO

(MARINS CAMARGO)

ESTADO: PARANÁ

PRIMEIRA REPÚBLICA

MANDATOS ELETIVOS E SIMILARES

DEPUTADO ESTADUAL									
SENADOR	11	08	1928	11	11	1930			PR
VICE-GOVERNADOR									PR

PARTIDOS POLÍTICOS

PARTIDO REPUBLICANO PR

CARGOS PÚBLICOS EXERCIDOS

PROMOTOR PÚBLICO EM CURITIBA	PR	1904	1905
FUNDADOR E DIRETOR DO GINÁSIO CURITIBANO	PR	1907	1912
SECRETÁRIO DE ESTADO DOS NEGÓCIOS DE OBRAS PÚBLICAS E COLONIZAÇÃO	PR	1912	
FUNDADOR E PROFESSOR DA UNIVERSIDADE DO PARANÁ	PR		
SECRETÁRIO-GERAL DO ESTADO DO PARANÁ	PR		
PRESIDENTE DO INSTITUTO HISTÓRICO E GEOGRÁFICO DO PARANÁ	PR		
MEMBRO DO CONSELHO ADMINISTRATIVO DO ESTADO	PR		

OUTROS DADOS POLÍTICOS

ADVOGADO NO PARANÁ. PRESIDENTE DO DIRETÓRIO REGIONAL DO PARTIDO REPUBLICANO. NO SENADO, FOI MEMBRO DA COMISSÃO DE INSTRUÇÃO PÚBLICA.

INFORMAÇÕES PESSOAIS

DATA NASCIMENTO: 22 02 1882 LOCAL: GUARAPUAVA - PR
 DATA FALECIMENTO: 12 04 1962 LOCAL: CURITIBA - PR

2118

INFORMAÇÕES PESSOAIS

SEXO: MASCULINO RELIGIÃO:

INSTRUÇÃO: SUPERIOR

ESCOLARIDADE

SECUNDÁRIO
SUPERIOR, DIREITO

GINÁSIO PARANAENSE
FACULDADE DE DIREITO

PARANÁ
SÃO PAULO

1983

PROFISSÕES EXERCIDAS

ADVOGADO, PROFESSOR

ATIVIDADE PRINCIPAL

ADVOGADO, MAGISTÉRIO

INFORMAÇÕES FAMILIARES

FAMÍLIA PREEMINENTE: SIM

FORTUNA PESSOAL: B

FILIAÇÃO

NOME DA MÃE: FRANCISCA DE PAULA CAMARGO
NOME DO PAI: PEDRO ALVES DA ROCHA SOURES

OUTROS DADOS FAMILIARES

IRMÃO DO DR. AFONSO ALVES DE CAMARGO, QUE FOI DEPUTADO FEDERAL,
SENADOR E GOVERNADOR INTERINO DO ESTADO DO PARANÁ.

REFERÊNCIAS BIBLIOGRÁFICAS

PACHECO, IVENS LAGOANO. RETROSPECTIVA HISTÓRICA DA SECRETARIA DE
JUSTIÇA, 1892-1976. CURITIBA, SECRETARIA DE ESTADO DA JUSTIÇA. PP.
123-124.



SENADOR: MARTINHO ALVARES DA SILVA CAMPOS

(MARTINHO CAMPOS)

ESTADO: MINAS GERAIS

IMPÉRIO

MANDATOS ELETIVOS E SIMILARES

DEPUTADO GERAL	03	03	1857	16	09	1860	RJ	NONO DISTRI
DEPUTADO GERAL	03	05	1861	12	05	1861	RJ	PRIMEIRO DI
DEPUTADO GERAL	01	01	1864	16	09	1866	MG	SEGUNDO DIS
DEPUTADO GERAL	22	05	1867	20	07	1868	MG	SEGUNDO DIS
DEPUTADO GERAL	21	12	1872	10	10	1875	MG	SEGUNDO DIS
DEPUTADO GERAL	01	02	1877	14	10	1877	MG	
DEPUTADO GERAL	15	12	1878	10	01	1881	MG	
PRESIDENTE DE PROVÍNCIA	15	03	1878	10	01	1881	MG	
DEPUTADO GERAL	17	01	1882	20	01	1882	MG	
SENADOR	04	02	1882	29	03	1887	MG	

TOTAL DE MANDATOS: 10

TOTAL DE ANOS: 20

PARTIDOS POLÍTICOS

PARTIDO LIBERAL

PLIB

CARGOS PÚBLICOS EXERCIDOS

MINISTRO DA FAZENDA DO VIGÉSIMO NONO		
GABINETE DO SEGUNDO IMPÉRIO E PRESIDENTE		
DO CONSELHO DE MINISTROS	1882	1882
CONSELHEIRO DE ESTADO	1887	

OUTROS DADOS POLÍTICOS

NÃO EXERCEU A PROFISSÃO DE MÉDICO. FOI GRANDE PROPRIETÁRIO RURAL, DEDICANDO-SE ÀS VÁRIAS PROPRIEDADES RURAIS. EXERCEU OITO MANDATOS DE DEPUTADO GERAL, SENDO DOIS PELO RIO DE JANEIRO E SEIS POR MINAS GERAIS. TORNOU-SE PARLAMENTAR TENIDO PELA SISTEMÁTICA OPOSIÇÃO AOS

OUTROS DADOS POLÍTICOS

GABINETES DE MINISTRO E PELO GRANDE CONHECIMENTO DOS REGIMENTOS TANTO DA CÂMARA COMO DO SENADO, USANDO-O PARA COMBATER E OBSTRUIR PROJETOS CONTRA OS QUAIS SE COLOCAVA. IRREVERENTE, FOI CONHECIDO COMO O 'FISCAL DO PODER'. FOI MINISTRO DA FAZENDA E PRESIDENTE DO CONSELHO DE MINISTROS, MAS É CONHECIDA A SUA CONFISSÃO DE QUE NÃO DAVA PARA O PODER. FOI A FAVOR DA REFORMA ELEITORAL, ELEIÇÕES DIRETAS, 1881. FOI MINISTRO DA FAZENDA NO GABINETE DO QUAL ERA O PRÓPRIO PRESIDENTE DO CONSELHO DE MINISTROS. SEU MINISTÉRIO DEMITIU-SE POR NEGAR URGÊNCIA À DISCUSSÃO SOBRE A REFORMA ELEITORAL, FAZENDO DA QUESTÃO UMA QUESTÃO DE CONFIANÇA POLÍTICA. TENDO SIDO CONCEDIDA A URGÊNCIA EM VOTAÇÃO NOMINAL POR 63 VOTOS CONTRA 45, MARTINHO CAMPOS APRESENTOU AO IMPERADOR A DEMISSÃO COLETIVA DO MINISTÉRIO. VOTOU CONTRA A LEI DO VENTRE LIVRE. FOI NOMEADO CONSELHEIRO DE ESTADO, NO ANO DE SEU FALECIMENTO. FOI SENADOR DOS 66 AOS 71 ANOS.

INFORMAÇÕES PESSOAIS

DATA NASCIMENTO: 22 11 1816 LOCAL: PITANGUI - MG
 DATA FALECIMENTO: 29 03 1887 LOCAL: CAXAMBU - MG
 SEXO: MASCULINO RELIGIÃO: CATÓLICA INSTRUÇÃO: UNIVERSITÁRIA

ESCOLARIDADE

PRIMÁRIO		PITANGUI - MG
SECUNDÁRIO	COLÉGIO CARAÇA	MG
MEDICINA	FACULDADE DE MEDICINA	RIO DE JANEIRO 1838

PROFISSÕES EXERCIDAS

PROPRIETÁRIO RURAL

ATIVIDADE PRINCIPAL

AGRICULTURA

INFORMAÇÕES FAMILIARES

FAMÍLIA PREENINENTE: SIM FORTUNA PESSOAL: A
 NOME DO CONJUGE: MARIA JOAQUINA DOS SANTOS SILVA
 NOME DA FAMÍLIA: PAI: JOAQUIM JOSÉ DOS SANTOS SILVA
 DATA DO CASAMENTO: 07 01 1840 LOCAL:

FILIAÇÃO

NOME DA MÃE: ISABEL JACINTA DE OLIVEIRA CAMPOS
 NOME DO PAI: MARTINHO ALVARES DA SILVA

OUTROS DADOS FAMILIARES

SEGUNDA ESPOSA: LUÍSA JOAQUINA DOS SANTOS SILVA, IRMÃ DA PRIMEIRA.

OUTROS DADOS FAMILIARES

TERCEIRA: FELISBERTA BALBINA RIBEIRO DE AVELAR (PAI: ANTONIO GOMES RIBEIRO DE ÁVILA).

OBRAS PUBLICADAS

CAMPOS, MARTINHO ALVARES DA SILVA. IMPRENSA EM FAVOR DA CAUSA DEMOCRÁTICA. BRASÍLIA, SENADO FEDERAL, 1972. 164 P. (SENADO, CÂMARA). OBSERVAÇÃO DE TÉTANOS PRECEDIDA DE CONSIDERAÇÕES SOBRE ESTA MOLÉSTIA. TESE. RIO DE JANEIRO, 1938. CRIAÇÃO DA PROVÍNCIA DE SÃO FRANCISCO. DISCURSO NA CÂMARA DOS DEPUTADOS. RIO DE JANEIRO, 1873. RELATÓRIO APRESENTADO À ASSEMBLÉIA LEGISLATIVA PROVINCIAL DO RIO DE JANEIRO NA SEGUNDA SESSÃO DA VIGÉSIMA TERCEIRA LEGISLATURA, EM 8 DE AGOSTO DE 1881. RIO DE JANEIRO, 1881. EXPOSIÇÃO COM QUE PASSOU A ADMINISTRAÇÃO DA PROVÍNCIA DO RIO DE JANEIRO AO PRIMEIRO-VICE-PRESIDENTE A 13 DE DEZEMBRO DE 1881. RIO DE JANEIRO, 1882. DISCURSO PRONUNCIADO NA SESSÃO DE 24 DE JANEIRO DE 1882, NA CÂMARA DOS DEPUTADOS. RIO DE JANEIRO, 1882. NOGUEIRA, OCTACIANO E FIRMO, JOÃO SERENO. PARLAMENTARES DO IMPÉRIO. SENADO FEDERAL, BRASÍLIA, 1979. 2 V. IL. (SENADO, CÂMARA, MINISTÉRIO DA JUSTIÇA). BLAKE, SACRAMENTO. DICIONÁRIO BIBLIOGRÁFICO BRASILEIRO, RIO DE JANEIRO. IMP. OFICIAL, 1883-1903. V. VI. P. 248. LYRA, A. TAVARES DE. INSTITUIÇÕES POLÍTICAS DO IMPÉRIO. SENADO FEDERAL, BRASÍLIA, 1979. 349 P. (SENADO, CÂMARA). CARNO, J. A. PINTO DO. MINISTROS DA FAZENDA. RIO DE JANEIRO, 1944. REVISTA DO ARCHIVO PÚBLICO MINEIRO. ANO I, FASCÍCULO 1, JANEIRO, MARÇO, 1896. OURO PRETO, IMPRENSA OFICIAL, 1896.

REFERÊNCIAS BIBLIOGRÁFICAS

ILUSTRAÇÃO: TAVARES DE LYRA, CARLOS. PRESIDENTES DA CÂMARA DOS DEPUTADOS DURANTE O IMPÉRIO, 1826 A 1889. BRASÍLIA. CÂMARA DOS DEPUTADOS, 1978.



SENADOR: MARTINHO CÉZAR DA SILVEIRA GARCEZ

(MARTINHO GARCEZ)

ESTADO: SERGIPE

PRIMEIRA REPÚBLICA

MANDATOS ELETIVOS E SIMILARES

DEPUTADO PROVINCIAL	1874	1875	SE
GOVERNADOR	1896	1899	SE
SENADOR	07 05 1900	31 01 1909	SE

TOTAL DE MANDATOS: 3

TOTAL DE ANOS: 14

PARTIDOS POLÍTICOS

PARTIDO CONSTITUCIONAL SERGIPANO

CARGOS PÚBLICOS EXERCICIOS

PROMOTOR PÚBLICO DE LARANJEIRAS	SE	1874	1874
JUIZ MUNICIPAL E DOS ÓRFÃOS DE CAMPOS	SE	1874	1875
JUIZ MUNICIPAL E DOS ÓRFÃOS DE LAGARTO	SE	1875	
JUIZ MUNICIPAL E DOS ÓRFÃOS DE JUIZ DE FORA	MG	1875	1878
PROFESSOR E DIRETOR DA FACULDADE TEIXEIRA DE FREITAS	RJ	1914	1915

OUTROS DADOS POLÍTICOS

ADVOGADO NAS CIDADES DE JUIZ DE FORA-MG, PARAÍBA DO SUL-RJ (1878-88). E NO RIO DE JANEIRO (1889); DIRETOR E REDATOR DOS JORNAIS 'CIDADE DO RIO' (1891)', 'CORREIO DA TARDE' (1895) E 'O DIA'. NO SENADO, FOI MEMBRO DA COMISSÃO DE JUSTIÇA E LEGISLAÇÃO; - RELATOR DO PROJETO DO CÓDIGO CIVIL. FEZ DIVERSOS DISCURSOS A FAVOR DO DIVÓRCIO. UM DOS FUNDADORES DA FACULDADE DE DIREITO DA UFRJ; SÓCIO DO INSTITUTO HISTÓRICO E GEOGRÁFICO DE SERGIPE.

INFORMAÇÕES PESSOAIS

DATA NASCIMENTO: 30 11 1850 LOCAL: LARANJEIRAS - SE
 DATA FALECIMENTO: 1923 LOCAL: RIO DE JANEIRO - RJ
 SEXO: MASCULINO RELIGIÃO: CATÓLICA INSTRUÇÃO: SUPERIOR

ESCOLARIDADE

SECUNDÁRIO	COLÉGIO SANTO		
SECUNDÁRIO	ANTONIO	RJ	
SECUNDÁRIO	COLÉGIO VICTORIA	RJ	
SUPERIOR	FACULDADE DE DIREITO		
	RECIFE	PE	1872

PROFISSÕES EXERCIDAS

ADVOGADO, PROFESSOR, JORNALISTA

ATIVIDADE PRINCIPAL

MAGISTRATURA, MAGISTÉRIO

INFORMAÇÕES FAMILIARES

FAMÍLIA PREEMINENTE: SIM FORTUNA PESSOAL: A

FILIAÇÃO

NOME DA MÃE: CLARA JÚLIA DA SILVEIRA GARCEZ

NOME DO PAI: MANOEL DE FREITAS CÉSAR GARCEZ

OUTROS DADOS FAMILIARES

SEU PAI FOI MAGISTRADO E DEPUTADO ESTADUAL.

OBRAS PUBLICADAS

DA HYPOTHECA E DAS ACCÕES HYPOTECÁRIAS, ANOTAÇÕES AO CÓDIGO CIVIL BRASILEIRO, ARTS. 803 A 862. RJ, J. RIBEIRO DOS SANTOS, 1918. 226 P. (FORMULÁRIOS JACINTHO RIBEIRO DOS SANTOS, 8) (STF, MJ E UNB). DA TEORIA GERAL DO DIREITO, SEGUNDO O PROJETO DE CÓDIGO CIVIL BRASILEIRO. RJ, C. COUTINHO, 1914. 569 P. (STF, MJ E UNB). DAS EXECUÇÕES DE SENTENÇA NA JUSTIÇA FEDERAL, NA JUSTIÇA DO DISTRITO FEDERAL E NA JUSTIÇA DOS ESTADOS. RJ, J. RIBEIRO, 1923. V. FORMULÁRIOS JACINTHO RIBEIRO DOS SANTOS, 38 (SUPREMO TRIBUNAL FEDERAL). DIREITO DE FAMÍLIA; EXPOSIÇÃO CRÍTICO-JURÍDICA, SYSTEMÁTICA PHILOSÓFICA DO CÓDIGO CIVIL BRASILEIRO. RJ, A. COELHO BRANCO, 1932. 2 V. EM 1 (SF, STF E NJ). DO DIREITO DA FAMÍLIA, SEGUNDO O PROJETO DE CÓDIGO CIVIL BRASILEIRO. RJ, J. RIBEIRO DOS SANTOS, 1914. 540 P. (STF E UNB). DO DIREITO DAS COISAS. RJ, 'JORNAL DO COMÉRCIO', 1915. DOS AGGRAVOS NA JUSTIÇA LOCAL DO DISTRITO FEDERAL E DOS ESTADOS, NA JUSTIÇA FEDERAL E NO TERRITÓRIOS DO ACRE. THEORIA E PRÁTICA. RJ, J. RIBEIRO DOS SANTOS, 1914. 582 P. (STF E UNB). DOS TESTEMUNHOS E

OBRAS PUBLICADAS

SUCESÕES; FORMULÁRIO E ANOTAÇÕES PRÁTICAS DO CÓDIGO CIVIL BRAZILEIRO. RJ, J. RIBEIRO DOS SANTOS, 1917. 184 P. (UNB). MANUAL DO PROCESSO CIVIL E COMMERCIAL; THEORIA, PRÁTICA E FORMULÁRIOS DAS AÇÕES CIVIS E COMMERCIAIS. SP, MONTEIRO LOBATO, 1925. V. (STF). NULIDADES DOS ACTOS JURÍDICOS. 20 ED. RJ, J. RIBEIRO DOS SANTOS, 1910-12. 2 V. (SF, STF E UNB). POLÍTICA DE SERGIPE, 1898. PELO DIVÓRCIO. 1901. CONSOLIDAÇÃO DAS LEIS CIVIS. 1915.

REFERÊNCIAS BIBLIOGRÁFICAS

CARNEIRO, NELSON DE SOUZA. MARTINHO GARCEZ. UM PIONEIRO DO DIVÓRCIO. BRASÍLIA, IMPRENSA NACIONAL, 1970. 14 P. (STF). TEIXEIRA DE FREITAS, AUGUSTO. CONSOLIDAÇÃO DAS LEIS CIVIS. LEGISLAÇÃO DO BRASIL, ANHOTADA POR MARTINHO GARCEZ. S.ED. RJ, J. RIBEIRO DOS SANTOS, 1915. 537 (STF E MJ). GUARANÁ, ARMINDO. DICIONÁRIO BIOBIBLIOGRÁFICO DE SERGIPE. ENCICLOPÉDIA DELTA LAROUSSE. ABRANCHES, DUNSHEE DE. GOVERNOS E CONGRESSOS DA REPÚBLICA DOS ESTADOS UNIDOS DO BRASIL. CARVALHO, VLADIMIR SOUZA. INTRODUÇÃO A MARTINHO GARCEZ (EM DEFESA DO DIVÓRCIO). REVISTA DE INFORMAÇÃO LEGISLATIVA. V. 12, N. 48, P. 219 A 246. OUT.DEZ., 1975. ILUSTRAÇÃO: GUARANÁ, MAHOEL ARMINDO CORDEIRO. DICIONÁRIO BIO - BIBLIOGRÁFICO SERGIPANO. RIO DE JAHEIRO, PONGETTI, 1925. P. 225.



SENADOR: MATHIAS OLYMPIO DE MELLO

(MATHIAS OLYMPIO)

ESTADO: PIAUI

SEGUNDA REPÚBLICA

MANDATOS ELETIVOS E SIMILARES

GOVERNADOR	01	07	1924	30	07	1928	PI
SENADOR	19	09	1946	31	01	1955	PI
SENADOR	01	02	1955	31	01	1963	PI

TOTAL DE MANDATOS: 3

TOTAL DE ANOS: 21

SUPLENTES

JOÃO MENDES OLYMPIO DE MELLO

PARTIDOS POLÍTICOS

PARTIDO REPUBLICANO	PR	1928	
UNIÃO DEMOCRÁTICA NACIONAL	UDN	1945	1954
PARTIDO TRABALHISTA BRASILEIRO	PTB	1955	

CARGOS PÚBLICOS EXERCIDOS

PROMOTOR PÚBLICO DE TERESINA	PI	1917
SECRETÁRIO DE JUSTIÇA DO ESTADO	PI	1917
DIRETOR DOS CORREIOS E TELÉGRAFOS DO PIAUI		
JUIZ DE DIREITO EM SENA MADUREIRA	AC	
JUIZ DE DIREITO EM TARAUACÁ	AC	
JUIZ FEDERAL NO PIAUI		
JUIZ FEDERAL EM PERNAMBUCO		
JUIZ FEDERAL NA BAHIA		

OUTROS DADOS POLÍTICOS

CHEFIOU A ALIANÇA LIBERAL EM 1930. FOI REELEITO SENADOR PELA COLIGAÇÃO DO PTB-PSD. FOI PRESIDENTE DA UDN E PTB NO PIAUÍ. NO SENADO, FOI VICE-PRESIDENTE DAS COMISSÕES DE RELAÇÕES EXTERIORES E MEMBRO DA COMISSÃO DE FINANÇAS. NO SENADO (1955 A 1963): SUPLENTE DA MESA DIRETORA E MEMBRO DAS COMISSÕES DE FINANÇAS, RELAÇÕES EXTERIORES E DE SERVIÇO PÚBLICO. LECIONOU HISTÓRIA E PORTUGUÊS NO ATENEU PIAUIENSE. REDATOR CHEFE DE 'O PIAUÍ' E COLABORADOR DOS JORNAIS 'A PÁTRIA' E 'MONITOR', AMBOS DA CAPITAL DO ESTADO. SUA ATUAÇÃO PARLAMENTAR ESTAVA VOLTADA EM FAVOR DA CAMPANHA DO PETRÓLEO NACIONAL, DEFENDENDO TESE DO MONOPÓLIO ESTATAL. FOI MEMBRO DA ACADEMIA PIAUIENSE DE LETRAS. FOI MEMBRO DA ORDEM DOS ADVOGADOS DO BRASIL. MEMBRO DO INSTITUTO HISTÓRICO E GEOGRÁFICO DA BAHIA. MEMBRO DO INSTITUTO HISTÓRICO E GEOGRÁFICO DO BRASIL. COMO REPRESENTANTE DO SENADO, ARRIOU PARTE DOS TRABALHOS DA CONFERÊNCIA DA UNIÃO INTERPARLAMENTAR, REUNIDA, EM LONDRES, EM 1957.

INFORMAÇÕES PESSOAIS

DATA NASCIMENTO: 15 09 1882 LOCAL: BARRAS - PI
 DATA FALECIMENTO: 20 06 1967 LOCAL: TERESINA - PI
 SEXO: MASCULINO RELIGIÃO: INSTRUÇÃO: SUPERIOR

ESCOLARIDADE

PRIMÁRIO	COLÉGIO FRANCISCO MARCELINO	BARRAS - PI
SECUNDÁRIO	COLÉGIO SÃO LUÍS	TERESINA - PI
DIREITO	FACULDADE DE DIREITO DE RECIFE	RECIFE - PE

PROFISSÕES EXERCIDAS

ADVOGADO, JORNALISTA, FUNCIONÁRIO PÚBLICO, PROFESSOR

ATIVIDADE PRINCIPAL

JORNALISMO E MAGISTRATURA.

INFORMAÇÕES FAMILIARES

FAMÍLIA PREEMINENTE: SIM FORTUNA PESSOAL: A
 NOME DO CONJUGE: MARCOLINA DE ÁREA LEÃO
 NOME DA FAMÍLIA: RAYMUNDO DE ÁREA LEÃO
 DATA DO CASAMENTO: 23 07 1928 LOCAL: TERESINA - PI

FILIAÇÃO

NOME DA MÃE: IGNÁCIA OLYMPIO DE MELLO
 NOME DO PAI: JOSÉ OLYMPIO DE MELLO

OUTROS DADOS FAMILIARES

SEU FILHO, JOÃO MENDES OLYMPIO DE MELLO, FOI SEU SUPLENTE DURANTE O SEGUNDO MANDATO. ERA CUNHADO DO SENADOR RAIMUNDO DE ÁREA LEÃO DE MELLO (1951-1958). SEU SOGRO FOI DEPUTADO PROVINCIAL (1874-1879) E GOVERNADOR DO PIAUÍ, EM 1885.

OBRAS PUBLICADAS

OLYMPIO MATHIAS. DESPACHOS E SENTENÇAS. RIO DE JANEIRO, IBGE, 1959-1960. 2V. DISCURSOS E PARECERES. RIO DE JANEIRO, IMPRENSA NACIONAL, 1954. 166 P. (SENADO). ENSAIOS, DISCURSOS E CONFERÊNCIAS. RIO DE JANEIRO, IBGE, 1959. 260 P. (SENADO). FALANDO E ESCRIVENDO. RIO DE JANEIRO, IBGE, 1958. 221 P. (SENADO).

REFERÊNCIAS BIBLIOGRÁFICAS

ENCICLOPÉDIA DELTA LAROUSSE. RIO DE JANEIRO, ED. DELTA, V. 08. DADOS BIOGRÁFICOS DOS SENADORES - 1946 A 1970. SENADO, BRASÍLIA, 1981. P. 135. ILUSTRAÇÃO: ARQUIVO DA SUBSECRETARIA DO PESSOAL DO SENADO FEDERAL.



SENADOR: MAURÍCIO GRACHO CARDOSO

(GRACHO CARDOSO)

ESTADO: SERGIPE

PRIMEIRA REPÚBLICA SEGUNDA REPÚBLICA

MANDATOS ELETIVOS E SIMILARES

DEPUTADO ESTADUAL			SE
DEPUTADO FEDERAL	1906	1909	SE
DEPUTADO FEDERAL	1909	1912	SE
VICE-GOVERNADOR		1912	SE
DEPUTADO FEDERAL	1921		SE
SENADOR	1922	1922	SE
GOVERNADOR	1922	1926	SE
DEPUTADO FEDERAL			
CONSTITUINTE	1946	1950	SE

TOTAL DE MANDATOS: 8

TOTAL DE ANOS: 20

PARTIDOS POLÍTICOS

PARTIDO REPUBLICANO PR 1894

OUTROS DADOS POLÍTICOS

FILIOU-SE AO PARTIDO DO CONSELHEIRO NOGUEIRA ACCIOLY. QUANDO VICE-GOVERNADOR DO CEARÁ, NÃO ASSUMIU O GOVERNO QUANDO O TITULAR, ACCIOLY, FOI DEPOSTO (1912). ELEITO SENADOR NA VAGA DE OLIVEIRA VALLADÃO, RENUNCIOU AO MANDATO, EM 1922, PARA ASSUMIR O GOVERNO DE SERGIPE. COMO GOVERNADOR DE SERGIPE, COMBATEU DOIS MOVIMENTOS REVOLTOSOS (1924 E 1926). FUNDOU O ATHENEU PEDRO II, A ESCOLA DE COMÉRCIO E O INSTITUTO PARREIRAS HORTA. DELEGADO DO BRASIL NA EXPOSIÇÃO INTERNACIONAL SUL-AMERICANA DE MONTEVIDÉO (1919). COMO JORNALISTA, ATUOU EM: 'O OPERÁRIO' (1891), ARACAJU; 'O CAIXEIRO' (1891), ARACAJU; 'A REPÚBLICA', 1892; 'O PHONAL'; 'CEARÁ LIBERTADOR' E 'A IMPRENSA', 1912, CEARÁ.

SENADORES BRASILEIROS. BRASÍLIA, SENADO FEDERAL,

1986

2132

INFORMAÇÕES PESSOAIS

DATA NASCIMENTO: 09 08 1874 LOCAL: ESTÂNCIA - SE
DATA FALECIMENTO: 1950 LOCAL:
SEXO: MASCULINO RELIGIÃO: CATÓLICA INSTRUÇÃO: SUPERIOR

ESCOLARIDADE

SUPERIOR FACULDADE DE DIREITO CEARÁ
CURSO INCOMPLETO NA
ESCOLA MILITAR DO
CEARÁ

PROFISSÕES EXERCIDAS

ADVOGADO E JORNALISTA

ATIVIDADE PRINCIPAL

JORNALISMO

INFORMAÇÕES FAMILIARES

FAMÍLIA PREMINENTE: FORTUNA PESSOAL: B
NOME DO CONJUGE: JOELINA CARDOSO
DATA DO CASAMENTO: LOCAL: RIO GRANDE DO SUL - RS

FILIAÇÃO

NOME DA MÃE: MIRENA CARDOSO
NOME DO PAI: MAURÍCIO DE AZEVEDO BÚCIO CARDOSO

OBRAS PUBLICADAS

CONTOS FANTÁSTICOS. 1891. A BORDO DO CRUZADOR NITERÓI. 1894.
INSTRUÇÃO PÚBLICA: PEQUENAS CONSIDERAÇÕES, SD. ESCOLAS PRIMÁRIAS.
1894. ANTE-SALA. 1895. CARTA REPUBLICANA. 1896. POLÍTICA DO CEARÁ.
1897. ASSUNTOS AGRÍCOLAS. 1897. CÓDIGO PENAL DOS ESTADOS UNIDOS DO
BRASIL. 1918.

REFERÊNCIAS BIBLIOGRÁFICAS

GOMES, AUGUSTO MAYNARD. A REVOLUÇÃO EM SERGIPE. RESPOSTA AO SR.
GRACHO CARDOSO. BAHIA, SÉRGIO RODRIGUES, 1925. GUARANÁ, ARMINDO.
DICIONÁRIO BIO-BIBLIOGRÁFICO SERGIPANO. RIO DE JANEIRO, 1925.
ABRANCHES, DUNSHEE DE. GOVERNOS E CONGRESSOS DA REPÚBLICA DOS ESTADOS
UNIDOS DO BRASIL. DELTA LAROUSSE. HISTÓRIA DE SERGIPE. FREYRE,
FELISBELLO. ILUSTRAÇÃO: GUARANÁ, MANOEL ARMINDO CORDEIRO. DICIONÁRIO
BIO- BIBLIOGRÁFICO SERGIPANO. RIO DE JANEIRO. PONGETTI, 1925. P.227.



SENADOR: MAURO BORGES TEIXEIRA

(MAURO BORGES)

ESTADO: GOIÁS

SEGUNDA REPÚBLICA

MANDATOS ELETIVOS E SIMILARES

DEPUTADO FEDERAL	1958	1968	GO
GOVERNADOR	1961	1964	GO
SENADOR	01 02 1983 31 01 1991		GO

TOTAL DE MANDATOS: 3

TOTAL DE ANOS: 13

SUPLENTE

LÁZARO BARBOSA
DERVAL PAIVA

PARTIDOS POLÍTICOS

MOVIMENTO DEMOCRÁTICO BRASILEIRO	MDB
PARTIDO DO MOVIMENTO DEMOCRÁTICO BRASILEIRO	PMDB
PARTIDO DEMOCRATA CRISTÃO	PDC

CARGOS PÚBLICOS EXERCIDOS

DIRETOR DA ESTRADA DE FERRO GOIÁS	GO	1951	1954
-----------------------------------	----	------	------

OUTROS DADOS POLÍTICOS

MEMBRO DA COMISSÃO DE LOCALIZAÇÃO DA NOVA CAPITAL. MEMBRO DO CONSELHO FISCAL DA NOVACAP. REPRESENTANTE DE GOIÁS NA COMISSÃO DA BACIA DO PARANÁ-URUGUAI. AFASTADO DO GOVERNO DE GOIÁS PELA REVOLUÇÃO DE 1964 QUE DETERMINOU A INTERVENÇÃO NO ESTADO EM NOVEMBRO DO MESMO ANO. CASSADO EM JULHO DE 1966. ANISTIADO EM 1979. FOI PRESIDENTE REGIONAL DO MOVIMENTO DEMOCRÁTICO BRASILEIRO-MDB, E, POSTERIORMENTE,

OUTROS DADOS POLÍTICOS

CONFIRMADO NO CARGO, QUANDO O PARTIDO PASSOU A DENOMINAR-SE PMDB. TITULAR DAS COMISSÕES DE AGRICULTURA, DO DISTRITO FEDERAL E DE SEGURANÇA NACIONAL. NO ATUAL BIÊNIO (1985-1986), ATUA O SENADOR MAURO BORGES NAS SEGUINTE COMISSÕES: COMO TITULAR, NA DE CIÊNCIA E TECNOLOGIA, DISTRITO FEDERAL (COMO PRESIDENTE), MINAS E ENERGIA E NA DE SEGURANÇA NACIONAL, E, COMO SUPLENTE, NA DE AGRICULTURA. VICE-LÍDER DO PMDB. LÍDER DO PDC, 1986. MISSÕES NO EXTERIOR: PARTICIPOU DA DELEGAÇÃO DE SENADORES BRASILEIROS, QUE VISITARAM A ROMÊNIA E A BULGÁRIA, EM 1984. MEMBRO DA MISSÃO BRASILEIRA JUNTO A UNESCO (PARIS). VISITOU PORTUGAL, ESPANHA, FRANÇA, ITÁLIA, ALEMANHA, DINAMARCA, POLÔNIA, UNIÃO SOVIÉTICA, REPÚBLICA POPULAR DA CHINA, ESTADOS UNIDOS, ISRAEL, URUGUAI, ARGENTINA, PARAGUAI E IUGOSLÁVIA.

CONDECORAÇÕES RECEBIDAS

GRANDE CONDECORAÇÃO DA IUGOSLÁVIA, CONCEDIDA PELO MARECHAL TITO, QUANDO VISITOU O BRASIL, EM 1963.

INFORMAÇÕES PESSOAIS

DATA NASCIMENTO: 15 02 1928 LOCAL: RIO VERDE - GO
SEXO: MASCULINO RELIGIÃO: INSTRUÇÃO: SUPERIOR

ESCOLARIDADE

ACADEMIA MILITAR	ESCOLA MILITAR DE	
	REALENGO	RIO DE JANEIRO
ESCOLA DE COMANDO E		
ESTADO-MAIOR DO		
EXÉRCITO		

PROFISSÕES EXERCIDAS

MILITAR E AGROPECUARISTA

ATIVIDADE PRINCIPAL

AGROPECUARISTA

INFORMAÇÕES FAMILIARES

NOME DO CONJUGE: MARIA DE LOURDES ESTIVALLET TEIXEIRA

FILIAÇÃO

NOME DA MÃE: GERCINA BORGES TEIXEIRA
NOME DO PAI: PEDRO LUDOVICO TEIXEIRA

OUTROS DADOS FAMILIARES

SEU PAI, PEDRO LUDOVICO, FOI SENADOR E GOVERNADOR DE GOIÁS

OBRAS PUBLICADAS

O GOLPE EM GOIÁS (HISTÓRIA DE UMA GRANDE TRAIÇÃO). ED. CIVILIZAÇÃO BRASILEIRA, RIO DE JANEIRO, 1965. PELO BRASIL E PELO POVO. SENADO FEDERAL, 1984. A CONQUISTA DO CERRADO: UMA PROPOSIÇÃO PARA DUPLICAR A PRODUÇÃO DE GRÃOS. SENADO FEDERAL, 1985.

REFERÊNCIAS BIBLIOGRÁFICAS

SENADORES, DADOS BIOGRÁFICOS, QUADRAGÉSIMA SÉTIMA LEGISLATURA. SUBSECRETARIA DE ARQUIVO, SENADO FEDERAL, BRASÍLIA. ILUSTRAÇÃO: SUBSECRETARIA DE ARQUIVO. DADOS BIOGRÁFICOS DOS SENADORES DE 1983 A 1987. P.257.

SENADOR: MELCHIADES MÁRIO DE SÁ FREIRE

ESTADO: DISTRITO FEDERAL

PRIMEIRA REPÚBLICA

MANDATOS ELETIVOS E SIMILARES

PREFEITO	1892		DF
DEPUTADO FEDERAL	1898	1900	
DEPUTADO FEDERAL	1900	1903	
DEPUTADO FEDERAL	1903	1906	
DEPUTADO FEDERAL	1906	1909	
SENADOR	24 05	1909 07 07	1916

TOTAL DE MANDATOS: 6

TOTAL DE ANOS: 18

CARGOS PÚBLICOS EXERCIDOS

DIRETOR DO LÓIDE BRASILEIRO
PRESIDENTE DO BANCO DO BRASIL

OUTROS DADOS POLÍTICOS

COMPANHEIRO DE ESCRITÓRIO DE ADVOCACIA DE SILVA JARDIM. NA CÂMARA DOS DEPUTADOS, FOI PRIMEIRO-SECRETÁRIO E MEMBRO DA COMISSÃO DOS 21 PARA O PARECER SOBRE O CÓDIGO CIVIL. NO SENADO, FOI MEMBRO DAS COMISSÕES DE REDAÇÃO E DE FINANÇAS. RENUNCIOU AO MANDATO ALGUNS MESES ANTES DO TÉRMINO, DEVIDO À OPOSIÇÃO QUE FAZIA A IRINEU NACHADO. PRESIDENTE DO INSTITUTO DOS ADVOGADOS

INFORMAÇÕES PESSOAIS

DATA NASCIMENTO: 18 02 1870 LOCAL: RIO DE JANEIRO
DATA FALECIMENTO: 06 1947 LOCAL: RIO DE JANEIRO
SEXO: MASCULINO RELIGIÃO: CATÓLICA INSTRUÇÃO: SUPERIOR

2138

ESCOLARIDADE

DIREITO

FACULDADE DE DIREITO SP

1891

PROFISSÕES EXERCIDAS

ADVOGADO

ATIVIDADE PRINCIPAL

ADVOCACIA

FILIAÇÃO

NOME DA MÃE: MARIA DA GLÓRIA CARDOSO FREIRE

NOME DO PAI: LUIZ MÁRIO DE SÁ FREIRE

REFERÊNCIAS BIBLIOGRÁFICAS

CASTRO NUNES, JOSÉ DE. ALGUNS HOMENS DO MEU TEMPO (MEMÓRIAS E IMPRESSÕES) RIO DE JANEIRO, JOSÉ OLYMPIO, 1957 (COLEÇÃO DOCUMENTOS BRASILEIROS, 97). LACERDA, PAULO DE. ED. MANUAL DO CÓDIGO CIVIL BRASILEIRO. RIO DE JANEIRO, J. RIBEIRO DOS SANTOS, 1918-1930. V ARTS.1 A 73, POR MELCHÍADES, MÁRIO DE SÁ FREIRE. ILUSTRAÇÃO: LIMA, JOÃO. COMO VIVEM OS HOMENS QUE GOVERNARAM O BRASIL. RIO DE JANEIRO. BATISTA DE SOUZA, 19???. P.375.



SENADOR: MEM DE AZAMBUJA SÁ

(MEM DE SÁ)

ESTADO: RIO GRANDE DO SUL

SEGUNDA REPÚBLICA

MANDATOS ELETIVOS E SIMILARES

DEPUTADO ESTADUAL	1947	1951	RS
DEPUTADO ESTADUAL	1951	1954	RS
SENADOR	28 06 1956	31 01 1963	RS
SENADOR	01 02 1963	31 01 1971	RS

TOTAL DE MANDATOS: 4
TOTAL DE ANOS: 24

SUPLENTES

FERNANDO AFONSO GAY DA FONSECA

PARTIDOS POLÍTICOS

PARTIDO LIBERTADOR	PL	1945	1966
ALIANÇA RENOVADORA NACIONAL	ARENA	1966	

CARGOS PÚBLICOS EXERCIDOS

MINISTRO DA JUSTIÇA, 14-01-1966 A 29-06-1966	RS	1966	1966
CONSULTOR JURÍDICO DO DAER E DIRETOR GERAL DO DEPARTAMENTO DE ADMINISTRAÇÃO DAER - RS	RS	1948 1946	1945
INSPECTOR REGIONAL DO IBGE	RS	1936	
CHEFE DE GABINETE DA SECRETARIA DE AGRICULTURA DO RS	RS	1937	1938
CHEFE DE GABINETE DA SECRETARIA DE OBRAS PÚBLICAS	RS	1938	1939
CHEFE DE GABINETE DO GOVERNADOR WALTER JOBIM	RS	1938	1939

2148

CARGOS PÚBLICOS EXERCIDOS

JUIZ DO TRIBUNAL DE CONTAS DA UNIÃO	1970	1974
CONSULTOR JURÍDICO DO DEPARTAMENTO DE ESTRADAS DE RODAGEM	RS	
DIRETOR DO DEPARTAMENTO ESTADUAL DE ESTATÍSTICA	RS	1940 1945

OUTROS DADOS POLÍTICOS

JUNTAMENTE COM OS DEPUTADOS PADILHA E GUILHERMINO DE OLIVEIRA, EM MISSÃO A PARIS, RESOLVE O CHAMADO 'CONTENCIOSO FRANCO-BRASILEIRO' (SETEMBRO, 1964). SECRETÁRIO DO PARTIDO LIBERTADOR, RS - 1945 CATEDRÁTICO DAS UNIVERSIDADES FEDERAL E CATÓLICA DO RIO GRANDE DO SUL. NO PARTIDO LIBERTADOR, ERA LIGADO A RAUL PILA. SOB LEGENDA DA COLIGAÇÃO FRENTE DEMOCRÁTICA (PSD, UDN E PL) CONCORREU A UMA SUPLENÇÃO NO SENADO. COM A RENÚNCIA DO TITULAR, ASSUMIU O CARGO. NO SENADO: LÍDER DO PARTIDO LIBERTADOR E VICE-LÍDER DA MINORIA (1963), LÍDER DA MINORIA, LÍDER DO PARTIDO LIBERTADOR E VICE-LÍDER DO GOVERNO CASTELLO BRANCO (1964). MEMBRO DAS COMISSÕES DE FINANÇAS E EDUCAÇÃO.

INFORMAÇÕES PESSOAIS

DATA NASCIMENTO: 10 05 1905 LOCAL: PORTO ALEGRE - RS
SEXO: MASCULINO RELIGIÃO: CATÓLICA INSTRUÇÃO: SUPERIOR

ESCOLARIDADE

SECUNDÁRIO	GINÁSIO JÚLIO DE CASTILHOS	PORTO ALEGRE-RS
SUPERIOR	FACULDADE DE DIREITO	PORTO ALEGRE-RS 1928

PROFISSÕES EXERCIDAS

ADVOGADO, JORNALISTA, FUNCIONÁRIO PÚBLICO, PROFESSOR

ATIVIDADE PRINCIPAL

MAGISTÉRIO E ADMINISTRAÇÃO PÚBLICA

INFORMAÇÕES FAMILIARES

FAMÍLIA PREEMINENTE:	FORTUNA PESSOAL: A
NOME DO CONJUGE: ELSA TSCHIEDEL SÁ	
NOME DA FAMÍLIA: FRANZ TSCHIEDEL	
DATA DO CASAMENTO: 16 04 1932	LOCAL: PORTO ALEGRE - RS

FILIAÇÃO

NOME DA MÃE: AMÉLIA DE AZAMBUJA SÁ
NOME DO PAI: AUGUSTO DA SILVA SÁ

OUTROS DADOS FAMILIARES

SEU AVÔ, GRACIANO A. DE AZAMBUJA, HISTORIADOR E JORNALISTA, FOI DELEGADO DO BRASIL NA EXPOSIÇÃO DE CHICAGO - 1893; FUNDADOR-DIRETOR DO ANUÁRIO DO RIO GRANDE SUL (1911).

OBRAS PUBLICADAS

O CAMINHO PARA A DEMOCRACIA, ESTUDO POLÍTICO. PORTO ALEGRE, CITA, 1945. A REMESSA DE LUCROS. UM PROBLEMA NACIONAL, PARECERES, PORTO ALEGRE, GLOBO, 1963. POLITIZAÇÃO NO RIO GRANDE, ENSAIO HISTÓRICO. PORTO ALEGRE, TABAJARA, 1973. TEMPO DE LEMBRAR. MEMÓRIAS. RIO DE JANEIRO, J. OLÍMPIO, INL. 1981(2).

REFERÊNCIAS BIBLIOGRÁFICAS

HILTON, RONALD. WHO'S WHO IN LATIN AMÉRICA. PART VI BRAZIL. STANFORD, CALIFÓRNIA, USA. 3ª EDIÇÃO. STANFORD UNIVERSITY PRESS, 1948. P. 93.
VILLAS BOAS, PEDRO. NOTAS DA BIBLIOGRAFIA SUL - RIO GRANDENSE: AUTORES. PORTO ALEGRE, 'A NAÇÃO' / IEL. 1974. MARTINS, ARI. ESCRITORES DO RIO GRANDE DO SUL. PORTO ALEGRE, UFRGS/ IEL, 1978. ILUSTRAÇÃO: TRIBUNAL DE CONTAS DA UNIÃO. MINISTROS DO TCU. BRASÍLIA, 1982.



SENADOR: MIGUEL CALMON DU PIN E ALMEIDA

MARQUÊS DE ABRANTES

ESTADO: CEARÁ

IMPÉRIO

MANDATOS ELETIVOS E SIMILARES

DEPUTADO GERAL FEDERAL	1823	1848	BA
SENADOR	28 87	1848 13 89	1865

TOTAL DE MANDATOS: 3
TOTAL DE ANOS: 42

PARTIDOS POLÍTICOS

PARTIDO CONSERVADOR	PCI	1823	1865
---------------------	-----	------	------

CARGOS PÚBLICOS EXERCIDOS

EMBAIXADOR NA INGLATERRA	1848	
EMBAIXADOR NA FRANÇA		
EMBAIXADOR NA PRÚSSIA	1846	
MINISTRO DE ESTADO DA FAZENDA	1827	1841
MINISTRO DE ESTADO DOS ESTRANGEIROS	1829	
CONSELHEIRO DE ESTADO	1843	

OUTROS DADOS POLÍTICOS

FOI GRÃO-MESTRE DA MAÇONARIA. ATUOU NA POLÍTICA DESDE A LUTA PELA INDEPENDÊNCIA. MEMBRO DO CONSELHO PROVISÓRIO DO GOVERNO DA PROVÍNCIA DA BAHIA. PARTICIPOU DE VÁRIAS MISSÕES DIPLOMÁTICAS TENDO SIDO MINISTRO PLENIPOTENCIÁRIO EM MISSÃO ESPECIAL JUNTO AS CORTES DE FRANÇA, INGLATERRA E PORTUGAL PARA TRATAR DE NEGÓCIOS PLATINOS, EM 1844. NO DECORRER DE SUA ÚLTIMA ADMINISTRAÇÃO FRENTE AO MINISTÉRIO DOS ESTRANGEIROS, OCORREU A 'QUESTÃO CRISTIE'. FUNDADOR DA ACADEMIA DE MÚSICA E ÓPERA NACIONAL. SÓCIO DO INSTITUTO HISTÓRICO E GEOGRÁFICO BRASILEIRO.

CONDECORAÇÕES RECEBIDAS

RECEBEU VÁRIOS TÍTULOS: COMENDADOR DA ORDEM DE CRISTO, ORDEM DA ROSA, ORDEM DO CRUZEIRO, ORDEM DA CONCEIÇÃO DE VILLA VIÇOSA (PORTUGAL), ORDEM DE CARLOS III (ESPAÑHA).

INFORMAÇÕES PESSOAIS

DATA NASCIMENTO: 22 12 1794 LOCAL: SANTO AMARO - BA
 DATA FALECIMENTO: 13 09 1865 LOCAL: RIO DE JANEIRO
 SEXO: MASCULINO RELIGIÃO: CATÓLICA INSTRUÇÃO: SUPERIOR

ESCOLARIDADE

SECUNDÁRIO	COLÉGIO DAS ARTES	PORTUGAL	
DIREITO	UNIVERSIDADE	COIMBRA	1821

PROFISSÕES EXERCIDAS

AGROPECUÁRIA

ATIVIDADE PRINCIPAL

AGRICULTURA E POLÍTICA

INFORMAÇÕES FAMILIARES

FAMÍLIA PREENINENTE: SIM FORTUNA PESSOAL: A
 NOME DO CONJUGE: MARIA CAROLINA DA PIEDADE PEREIRA
 NOME DA FAMÍLIA: MANUEL LOPES PEREIRA BAHIA
 DATA DO CASAMENTO: 1840 LOCAL: RIO DE JANEIRO - RJ

FILIAÇÃO

NOME DA MÃE: MARIA GERMANA DE SOUZA MAGALHÃES
 NOME DO PAI: JOSÉ GABRIEL DE ALMEIDA CALMON

OUTROS DADOS FAMILIARES.

CALMON: A FAMÍLIA É ORIGINADA DA FRANÇA, FOI PARA PORTUGAL POR MOTIVOS RELIGIOSOS. VIERAM PARA O BRASIL NA METADE DO SEC. XVII, ESTABELECEANDO-SE NA BAHIA. SEU SOGRO POSSUI O TÍTULO DE BARÃO DE MERITI.

OBRS PUBLICADAS

RELATÓRIO DOS TRABALHOS DO CONSELHO INTERINO DA BAHIA EM PROL DA REGÊNCIA E IMPÉRIO DO SR. D. PEDRO E DA INDEPENDÊNCIA POLÍTICA DO BRASIL. BAHIA, 1823. RESPOSTA JUSTIFICADA À DECLARAÇÃO FRANÇA QUE FEZ O GENERAL LABATUT DE SUA CONDUTA ENQUANTO COMANDO O EXÉRCITO IMPERIAL E PACIFICADOR DA PROVÍNCIA DA BAHIA. BAHIA, 1824. CARTAS POLÍTICAS DE AMERICUS. LONDRES, 1825. DOCUMENTOS COM QUE INSTRUIU O SEU RELATÓRIO O MINISTRO DA FAZENDA, ETC., NA SESSÃO DE 18-8. RIO DE

OBRAS PUBLICADAS

JANEIRO, 1828. ENSAIO SOBRE O FABRICO DE AÇÚCAR OFERECIDO À SOCIEDADE DE AGRICULTURA, COMÉRCIO E INDÚSTRIA DA BAHIA. BAHIA, 1834. MEMÓRIA SOBRE O ESTABELECIMENTO DE UMA COMPANHIA DE COLONIZAÇÃO NESTA PROVÍNCIA. BAHIA, 1835. MEMÓRIA SOBRE O MEIO DE PROMOVER A COLONIZAÇÃO DO BRASIL. BERLIM, 1846 A MISSÃO ESPECIAL DO VISCONDE DE ABRANTES, DE OUTUBRO DE 1844 A OUTUBRO DE 1846. RIO DE JANEIRO, 1853. TERRAS DEVOLUTAS E COLONIZAÇÃO, DISCURSO PROFERIDO NO SENADO EM 3-8-1858 ETC. NO AUXILIADOR DA INDÚSTRIA NACIONAL, 1858.

REFERÊNCIAS BIBLIOGRÁFICAS

SACRAMENTO, BLAKE E AUGUSTO V. A. DICIONÁRIO BIBLIOGRÁFICO BRASILEIRO IMPRENSA NACIONAL. RIO DE JANEIRO, 1902. V. 7. EDIÇÃO DO CONSELHO FEDERAL DE CULTURA, 1970. INSTITUTO HISTÓRICO E GEOGRÁFICO BRASILEIRO. DICIONÁRIO HISTÓRICO GEOGRÁFICO E ETNOGRÁFICO DO BRASIL, COMEMORATIVO DO PRIMEIRO CENTENÁRIO DA INDEPENDÊNCIA. IMPRENSA NACIONAL, RIO DE JANEIRO, V.1, 1922. GRANDE ENCICLOPÉDIA DELTA LAROUSSE. EDITORA DELTA, RIO DE JANEIRO, V. 4, 1970. ENCICLOPÉDIA BRASILEIRA MÉRITO. EDITORA MÉRITO. SÃO PAULO, V. 4, 1957. ABREU, JÚLIO. FRAGMENTOS DE HISTÓRIA POLÍTICA DO CEARÁ. GRÁFICA CRUZEIRO DO SUL, VITÓRIA DA CONQUISTA, 1956. BRIGÍDO, JOÃO. RESUMO DA HISTÓRIA DO CEARÁ. TIP. DO LIBERTADOR, FORTALEZA, 1985. PAIVA, MARIA ARAIR PINTO. A ELITE POLÍTICA DO CEARÁ PROVINCIAL. ED. TEMPO BRASILEIRO, RIO DE JANEIRO, 1979. CÂMARA, JOSÉ AURÉLIO SARAIVA. FATOS E DOCUMENTOS DO CEARÁ PROVINCIAL. SÉRIE B, IMPRENSA UNIVERSITÁRIA, UFC, FORTALEZA, 1970. PINTO, JOSÉ E MARCELO. A ELEIÇÃO DE MIGUEL CALMON DU PIN E ALMEIDA, MARQUÊS DE ABRANTES, SENADOR PELA PROVÍNCIA. IN REVISTA DO INSTITUTO DO CEARÁ, FORTALEZA, 1961. ENCICLOPÉDIA MIRADOR INTERNACIONAL, ENCICLOPÉDIA BRITÂNICA DO BRASIL PUBLICAÇÕES LTDA. SÃO PAULO. V. 5, V. 3, 1976. ENCICLOPÉDIA BARSÁ, ENCICLOPÉDIA BRITÂNICA EDITORES LTDA., SÃO PAULO, 1965. EDIÇÃO ESPECIAL DA ALIANÇA PARA O PROGRESSO. V. 1. ILUSTRAÇÃO: SISSON, S. AUGUSTO. GALERIA DOS BRASILEIROS ILUSTRES. SÃO PAULO. MARTINS, 1948. P.71.



SENADOR: MIGUEL CALMON DU PIN E ALMEIDA

(MIGUEL CALMON)

ESTADO: BAHIA

PRIMEIRA REPÚBLICA

MANDATOS ELETIVOS E SIMILARES

DEPUTADO FEDERAL	1906			BA
DEPUTADO FEDERAL	1912	1915		BA
DEPUTADO FEDERAL	1921	1924		BA
SENADOR	19 05	1927	11 11	1930 BA

TOTAL DE MANDATOS: 4

TOTAL DE ANOS: 12

PARTIDOS POLÍTICOS

PARTIDO REPUBLICANO DA BAHIA

CARGOS PÚBLICOS EXERCIDOS

PROFESSOR DE GEOMETRIA ANALÍTICA E CÁLCULO NA ESCOLA POLITÉCNICA DA BAHIA, 1901, SECRETÁRIO DE AGRICULTURA E OBRAS PÚBLICAS NOS GOVERNOS SEVERINO VIEIRA E JOSÉ MARCELINO, BAHIA, 1902.
 MINISTRO DA INDÚSTRIA, VIAÇÃO E OBRAS PÚBLICAS DO GOVERNO AFONSO PENNA, 1906 A 1909.
 VICE-PRESIDENTE E PRESIDENTE DA SOCIEDADE DE AGRICULTURA.
 MINISTRO DA AGRICULTURA, INDÚSTRIA E COMÉRCIO DO PRESIDENTE ARTHUR BERNARDES, 1922 A 1926.

OUTROS DADOS POLÍTICOS

FOI COMISSIONADO PELA SEGUNDA CONFERÊNCIA AÇUCAREIRA DE RÉCIFE, DA

OUTROS DADOS POLÍTICOS

QUAL FEZ PARTE COMO REPRESENTANTE DO GOVERNO DA BAHIA PARA ESTUDAR, NO ORIENTE, AS CONDIÇÕES DE VÁRIAS LAVOURAS E INDÚSTRIAS. VIAJOU, EM 1904, POR JAVA, EGITO, INDIA, E CUBA; PERTENCIA AO GRUPO CHAMADO JARDIM DE INFÂNCIA, TINHA 27 ANOS QUANDO FOI ESCOLHIDO POR AFONSO PENHA COMO MINISTRO. COMO MINISTRO, CRIOU O SERVIÇO GEOLÓGICO FEDERAL E AMPLIOU, CONSIDERAVELMENTE, AS REDES FERROVIÁRIAS E TELEGRÁFICAS. PLANEJOU E ORGANIZOU A EXPOSIÇÃO NACIONAL EM 1908 (COMEMORATIVA DA ABERTURA DOS PORTOS), MELHOROU O SERVIÇO DE ÁGUA DO RIO DE JANEIRO. CONSTRUIU NOVOS PORTOS, CRIOU O SERVIÇO DE COLONIZAÇÃO E O ESTATÍSTICO. DEIXANDO O MINISTÉRIO, APOIOU A CANDIDATURA DE RUI BARBOSA, NA CAMPANHA CIVILISTA (1910). ELEITO DEPUTADO FEDERAL, EMPENHOU-SE NA ELABORAÇÃO DO CÓDIGO DE ÁGUAS E CÓDIGO DE MINAS; FOI UM DOS FUNDADORES DA LIGA DE DEFESA NACIONAL; EM 1919, VOLTOU A APOIAR O NOME DE RUI BARBOSA COMO CANDIDATO À SUPREMA MAGISTRATURA. FOI, EM SEUS 3 MANDATOS, O DEPUTADO MAIS VOTADO. MEMBRO DA COMISSÃO ORGANIZADORA DO CENTENÁRIO (1922). NO SENADO, FOI MEMBRO DAS COMISSÕES DE COMÉRCIO, AGRICULTURA, INDÚSTRIA E ARTES E DE PODERES. AFASTOU-SE DA VIDA POLÍTICA, COM A REVOLUÇÃO DE 1930.

INFORMAÇÕES PESSOAIS

DATA NASCIMENTO: 18 09 1879 LOCAL: SALVADOR - BA
 DATA FALECIMENTO: 25 02 1935 LOCAL: RIO DE JANEIRO - RJ
 SEXO: MASCULINO RELIGIÃO: INSTRUÇÃO: SUPERIOR

ESCOLARIDADE

SECUNDÁRIO - COLÉGIO 7 DE
 HUMANIDADES SETEMBRO SALVADOR - BA
 SUPERIOR, ENGENHARIA ESCOLA POLITÉCNICA RIO DE JANEIRO 1900

PROFISSÕES EXERCIDAS

ENGENHEIRO, PROFESSOR

ATIVIDADE PRINCIPAL

MAGISTÉRIO, SERVIÇO PÚBLICO

INFORMAÇÕES FAMILIARES

FAMÍLIA PREEMINENTE: SIM FORTUNA PESSOAL: A
 NOME DO CONJUGE: ALICE DE PORCIÚNCULA
 NOME DA FAMÍLIA: SIMÃO DA PORCIÚNCULA
 DATA DO CASAMENTO: 22 08 1909 LOCAL:

FILIAÇÃO

NOME DA MÃE: MARIA DOS PRAZERES DE GÓES CALMON
 NOME DO PAI: ANTONIO CALNON DU PIN A ALMEIDA

OUTROS DADOS FAMILIARES

TEVE UM SOBRINHO E HOMÔNIMO, MIGUEL CALMON DU PIN E ALMEIDA, TAMBÉM ENGENHEIRO E POLÍTICO BRASILEIRO (1874-1932)."

OBRAS PUBLICADAS

RELATÓRIO SOBRE O SERVIÇO DE ÁGUAS DO QUEIMADO (1901). RELATÓRIO SOBRE O ELEVADOR LACERDA. BAHIA, 1902. APLICAÇÕES INDUSTRIAIS DO ALCOOL. BAHIA, 1903. A MICA, DO PONTO DE VISTA INDUSTRIAL. BAHIA, 1902. ENSAIO SOBRE A FADIGA DOS METAES. BAHIA, 1902. APROVEITAMENTO DA ENERGIA SOLAR. BAHIA, 1903. O ASSUCAR E O ALCOOL NA BAHIA. RIO, 1903. A DESNATURAÇÃO DO ALCOOL. RIO, 1903. O CACAO. BAHIA, 1904. BREVE NOTICE SUR L'ÉTAT DE BAHIA. BAHIA, 1904. O ENSINO AGRÍCOLA NA BAHIA. RECIFE, 1905. MISSÃO AO ORIENTE. 1905-1906. O FUMO DE SUMATRA. RIO, 1905. O ASSUCAR EM JAVA. RIO, 1906. A VALORIZAÇÃO DO CAFÉ. RIO, 1906. O COMÉRCIO E A PRODUÇÃO DA BORRACHA. RIO, 1906. RELATÓRIO DO MINISTÉRIO DA INDÚSTRIA, VIAÇÃO E OBRAS PÚBLICAS. RIO, 1907. 2 V., 1908, 3 V, E 1909, 3 V. FACTOS ECONÔMICOS. RJ, F. ALVES, 1913. 413 P. IL. (SENADO, CÂMARA E MINISTÉRIO DA JUSTIÇA). TENDÊNCIAS NACIONAIS E INFLUÊNCIAS ESTRANGEIRAS. SALVADOR, CARVALHO. 1922. 198 P. (SENADO). AS LIÇÕES DA GRANDE GUERRA. 1915. AS COOPERATIVAS DE CRÉDITO. 1929. IDÉIAS ECONÔMICAS DE MIGUEL CALMON. CRONOLOGIA, INTRODUÇÃO, NOTAS BIBLIOGRÁFICAS E TEXTOS SELECIONADOS POR FRANCISCO DE ASSIS BARBOSA. BRASÍLIA, SENADO FEDERAL, 1988. 684 P. IL. (SENADO).

REFERÊNCIAS BIBLIOGRÁFICAS

'DIÁRIO DE NOTÍCIAS'. 27-02-1935. BAIANOS ILUSTRES. SOUZA, ANTONIO LOUREIRO DE. LOMANTO JÚNIOR, ANTÔNIO. MIGUEL CALMON, MESTRE DE BRASILIDADE. BRASÍLIA, SENADO FEDERAL, 1988. 14 P. DIÁRIO DO PODER LEGISLATIVO. 26-02-1935. ENCICLOPÉDIA MIRADOR. ABRANCHES, DUNSHEE DE. GOVERNOS E CONGRESSOS DA REPÚBLICA DOS ESTADOS UNIDOS DO BRASIL. ILUSTRAÇÃO: GOMES DE CASTRO, AUGUSTO OLYMPIO. O SENADO FEDERAL DE 1890 A 1927. RIO DE JANEIRO. S.ED.



SENADOR: MIGUEL COUTO FILHO

(MIGUEL COUTO)

ESTADO: RIO DE JANEIRO

SEGUNDA REPÚBLICA

MANDATOS ELETIVOS E SIMILARES

VEREADOR									RJ	CABO FRIO
DEPUTADO ESTADUAL									RJ	
DEPUTADO CONSTITUINTE	05	02	1946	31	01	1951			RJ	
DEPUTADO FEDERAL			1951			1953			RJ	
GOVERNADOR DO ESTADO			1955			1959			RJ	
SENADOR	01	02	1959	31	01	1967			RJ	
DEPUTADO FEDERAL	03	02	1967	21	11	1968			RJ	
DEPUTADO FEDERAL	23	11	1968	01	05	1969			RJ	

TOTAL DE MANDATOS: 8

TOTAL DE ANOS: 29

SUPLENTES

RAINUNDO BANDEIRA VAUGHAN

PARTIDOS POLÍTICOS

PARTIDO SOCIAL DEMOCRÁTICO	PSD	1945	1953
PARTIDO TRABALHISTA BRASILEIRO	PTB	1953	1962
PARTIDO SOCIAL POPULAR		1963	1966
ALIANÇA RENOVADORA NACIONAL	ARENA	1966	1969

CARGOS PÚBLICOS EXERCIDOS

VICE-PRESIDENTE DA CÂMARA MUNICIPAL DE
CABO FRIO
MINISTRO DA SAÚDE DO GOVERNO GETÚLIO
VARGAS

RJ

OUTROS DADOS POLÍTICOS

LENTE DA FACULDADE MÉDICA DO RIO DE JANEIRO; LIVRE-DOCENTE DE DOENÇAS TROPICAIS E INFECCIOSAS, FACULDADE DE MEDICINA DA UNIVERSIDADE DO BRASIL. FOI O PRIMEIRO MINISTRO DA SAÚDE DO BRASIL, MINISTÉRIO CRIADO NO GOVERNO VARGAS. FOI INDUSTRIAL NA CHAMADA 'REGIÃO DOS LAGOS' DO RIO DE JANEIRO, INTRODUZINDO TÉCNICAS MODERNAS PARA A PRODUÇÃO DE SAL. CRIOU, EM NOME DE SEU PAI, A FUNDAÇÃO MIGUEL COUTO PARA, ENTRE OUTRAS OBRAS, INCENTIVAR A EDUCAÇÃO NA REGIÃO DOS LAGOS. APAIXONADO PELA AVIAÇÃO, CONSTRUIU CAMPO DE POUSO POR CONTA PRÓPRIA A FIM DE ABRIGAR A 'ESQUADRILHA DA FUMAÇA', A QUAL, FREQUENTEMENTE, RECEBIA EM SEU 'SOLAR PERINAS', EM CABO FRIO. FOI FUNDADOR, DIRETOR DA CIA. PORTO MELHORAMENTO DE CABO FRIO; NAVEGAÇÃO CABO-FRIENSE LTDA. CIA. EXPORTAÇÃO DE SAL ANGRA; DIRETOR DA SALINA SANTA MARIA LTDA. PRESIDENTE DA FEDERAÇÃO CONSÓRCIO SALINEIROS FLUMINENSES; MEMBRO DO CENTRO DE COMÉRCIO DE SAL FLUMINENSE; SÓCIO DE HONRA DA SOCIEDADE CUBANA DE CARDIOLOGIA; MEMBRO DA ACADEMIA NACIONAL DE MEDICINA; DA ACADEMIA BRASILEIRA DE MEDICINA MILITAR; DA SOCIEDADE FLUMINENSE DE MEDICINA; DA SOCIEDADE DE MEDICINA E CIRURGIA E DA SOCIEDADE BRASILEIRA DE TUBERCULOSE. FOI REPRESENTANTE DO BRASIL NO VII CONGRESSO PAN-AMERICANO DE MEDICINA EM HAVANA; VICE-PRESIDENTE DO VIII CONGRESSO PAN-AMERICANO DE MEDICINA EM BUENOS AIRES (1942). ASSISTENTE EXTRAORDINÁRIO DA II MADIZINISCH KLINIK DA CHARITE, EM BERLIN (1923). MÉDICO DA SANTA CASA DE MISERICÓRDIA E DO HOSPITAL SÃO FRANCISCO DE ASSIS. FOI PRESIDENTE NACIONAL DO PSP, SUCEDENDO A ADEMAR DE BARROS, EM 1965. FOI MEMBRO DA COMISSÃO EXECUTIVA DA ARENA. NA CÂMARA FEDERAL, FOI PRESIDENTE DA COMISSÃO DE SAÚDE. NO SENADO, FOI MEMBRO DAS COMISSÕES: SEGURANÇA NACIONAL, SERVIÇO PÚBLICO CIVIL, LEGISLAÇÃO SOCIAL, SAÚDE PÚBLICA, CONSTITUIÇÃO E JUSTIÇA.

INFORMAÇÕES PESSOAIS

DATA NASCIMENTO: 08 05 1900 LOCAL: CABO FRIO
 DATA FALECIMENTO: 12 05 1969 LOCAL: GUARAPARI
 SEXO: MASCULINO RELIGIÃO: INSTRUÇÃO: SUPERIOR

ESCOLARIDADE

PRIMÁRIO		RIO DE JANEIRO
SECUNDÁRIO		RIO DE JANEIRO
MEDICINA	FACULDADE DE MEDICINA	RIO DE JANEIRO

PROFISSÕES EXERCIDAS

MÉDICO, INDUSTRIAL, POLÍTICO

ATIVIDADE PRINCIPAL

MEDICINA, INDÚSTRIA

INFORMAÇÕES FAMILIARES

FAMÍLIA PREEMINENTE: SIM FORTUNA PESSOAL: A
 NOME DO CONJUGE: SOFIA OTERO COUTO (1)

FILIAÇÃO

NOME DA MÃE: MARIA JADES COUTO
 NOME DO PAI: MIGUEL DE OLIVEIRA COUTO

OUTROS DADOS FAMILIARES

SEU PAI, MIGUEL COUTO, FOI MÉDICO FAMOSO, CUJO NOME FOI DADO A GRANDE HOSPITAL NO RIO DE JANEIRO, PELA LINHA MATERNA, PERTENCE À FAMÍLIA BARROSO SALLES, DE SÃO FIDÉLIS E CAMBUCI, RJ.

OBRAS PUBLICADAS

EXTRA-SÍFILES E EXTRA-SISTOLIA (PRÊMIO TORRES HOMEM). SOBRE UM CASO DE SERINGOMIELIA COMPROVADA PELA NECRÓPSIA. TRATAMENTO DA TAQUICARDIA PAXÍSMICA (MENÇÃO DE LOUVOR NO NONO CONGRESSO BRASILEIRO DE MEDICINA). PROBLEMA MÉDICO DE AVIAÇÃO. A VACINA BCG E SEUS RESULTADOS EM FRANÇA. A DIETA DE WHIPPLE NAS ENDEMIAS DE ORIGEM PALUSTRE E VERMINOSA. BERIBÉRI, MOLÉSTIA INFECCIOSA. LESÕES DO SISTEMA ESPECÍFICO DO MIOCÁRDIO NUM CASO DE TRIPANOMÍASE. A ONDA U NAS CRISES PROLONGADAS DA DOENÇA BOUVERET. SOBRE AS ORIGENS E O HISTÓRICO DAS EPIDEMIAS DE FEBRE AMARELA NO CONTINENTE AMERICANO. A DOENÇA DE CHAGAS. SOBRE O TRATAMENTO DA LEPRO CUTÂNEA PELO OXIGÊNIO SOB PRESSÃO. O CORAÇÃO NA DIFTERIA. ALOCUÇÕES. PARA O FUTURO DA PÁTRIA. BCG, DEFESA CONTRA A TUBERCULOSE.

REFERÊNCIAS BIBLIOGRÁFICAS

CORTES, C. HOMENS E INSTITUIÇÕES NO RIO. RIO DE JANEIRO. SERVIÇO GRÁFICO DO IBGE, 1957. PP. 478-479. 'JORNAL DO COMÉRCIO', 84-85-1969 (NECROLÓGIO - 892 - PRIMEIRO CARDERNO). SILVA, GASTÃO PEREIRA DA. CONSTITUINTES DE 46. RIO DE JANEIRO. GRÁFICA TUPY. GRANDE ENCICLOPÉDIA DELTA LAROUSSE. RIO DE JANEIRO, ED. DELTA 1978. V IV. P. 1962. ILUSTRAÇÃO: ARQUIVO DA SUBSECRETARIA DO PESSOAL DO SENADO FEDERAL.



SENADOR: MIGUEL DA ROCHA LIMA

(ROCHA LIMA)

ESTADO: GOIÁS

PRIMEIRA REPÚBLICA

MANDATOS ELETIVOS E SIMILARES

PREFEITO						GO	GOIAS VELHO
VEREADOR						GO	GOIAS VELHO
GOVERNADOR EQUIVALENTE	1985		1989			GO	
DEPUTADO PROVINCIAL						GO	
DEPUTADO PROVINCIAL						GO	
GOVERNADOR		1923		1925		GO	
SENADOR	85	85	1926	14	85	1927	GO
SENADOR	14	85	1927	11	11	1930	GO

TOTAL DE MANDATOS: 8

TOTAL DE ANOS: 8

CARGOS PÚBLICOS EXERCIDOS

NOMEADO INTENDENTE DE GOIÁS PELO	
GOVERNADOR PROVISÓRIO (1889)	GO
JUIZ MUNICIPAL	GO
CONSELHEIRO MUNICIPAL	

OUTROS DADOS POLÍTICOS

DEPUTADO ESTADUAL DIVERSAS VEZES. FOI PRESIDENTE DA ASSEMBLÉIA LEGISLATIVA. COMO VICE-PRESIDENTE DO ESTADO, OCUPOU NOVAMENTE A PRESIDÊNCIA, EM SUBSTITUIÇÃO A EUGÊNIO JARDIM (1923-1925). ELEITO SENADOR NA VAGA DE HERMENEGILDO MORAES, TEVE SEU MANDATO RENOVADO POR HAVER SIDO ELEITO SENADOR ESTADUAL. TENDO SE DEDICADO À INDÚSTRIA E COMÉRCIO, TORNOU-SE UM DOS MAIS IMPORTANTES NEGOCIANTES DO SEU ESTADO. NO SENADO: MEMBRO DA COMISSÃO DE COMÉRCIO, AGRICULTURA, INDÚSTRIA E ARTES.

2156

INFORMAÇÕES PESSOAIS

DATA NASCIMENTO: 12 08 1868 LOCAL: GOIÁS VELHO - GO
DATA FALECIMENTO: 1939 LOCAL: GOIÁS VELHO - GO
SEXO: MASCULINO RELIGIÃO: INSTRUÇÃO: UNIVERSITÁRIA

ESCOLARIDADE

SECUNDÁRIO SEMINÁRIO EPISCOPAL
UNIVERSITÁRIO LICEU DE GOIÁS

PROFISSÕES EXERCIDAS

INDUSTRIAL COMERCIANTE

ATIVIDADE PRINCIPAL

COMERCIAL
INDUSTRIAL

FILIAÇÃO

NOME DA MÃE: ADELAIDE AUGUSTA C. DA ROCHA LIMA
NOME DO PAI: FRANKLIN DA ROCHA LIMA

REFERÊNCIAS BIBLIOGRÁFICAS

DELTA LAROUSSE. V X. P. 5888. A. O. GOMES DE CASTRO (E) A. SOUTO
CASTAGNINO. O SENADO FEDERAL DE 1898 A 1927. RIO DE JANEIRO, 1927. P.
139. ILUSTRAÇÃO: GOMES DE CASTRO, AUGUSTO OLYMPIO. O SENADO FEDERAL
DE 1898 A 1927. RIO DE JANEIRO. S.ED. 1927. P.136.



SENADOR: MIGUEL FERNANDES VIEIRA

ESTADO: CEARÁ

IMPÉRIO

MANDATOS ELETIVOS E SIMILARES

DEPUTADO GERAL	1843	1844	CE
DEPUTADO GERAL	1850	1852	CE
DEPUTADO GERAL	1853	1856	CE
DEPUTADO GERAL	1857	1860	CE
SENADOR	31 05 1861	06 08 1862	CE

TOTAL DE MANDATOS: 5

TOTAL DE ANOS: 13

PARTIDOS POLÍTICOS

PARTIDO DOS CARANGUEJOS

PARTIDO CONSERVADOR

PCI

CARGOS PÚBLICOS EXERCIDOS

JUIZ DE DIREITO DA COMARCA DE GRANJA EM

1840, TOMANDO POSSE EM 1845

CHEFE DE POLÍCIA

CE

1845

CE

OUTROS DADOS POLÍTICOS

FUNDADOR DO JORNAL CEARENSE 'PEDRO II', ÓRGÃO DO PARTIDO DOS CARANGUEJOS, DEPOIS PARTIDO CONSERVADOR. FOI UM DOS FUNDADORES DO PARTIDO CONSERVADOR. FOI CHEFE DO PARTIDO CONSERVADOR. PRESIDENTE DA ASSEMBLÉIA PROVINCIAL DO CEARÁ.

CONDECORAÇÕES RECEBIDAS

COMENDADOR DA ORDEM DA ROSA E CAVALHEIRO DA ORDEM DE CRISTO

2158

INFORMAÇÕES PESSOAIS

DATA NASCIMENTO: 13 01 1816 LOCAL: SABOEIRO
DATA FALECIMENTO: 06 08 1862 LOCAL: RIO DE JANEIRO
SEXO: MASCULINO RELIGIÃO: CATÓLICA INSTRUÇÃO: SUPERIOR

ESCOLARIDADE

DIREITO FACULDADE OLINDA - PE 1837

PROFISSÕES EXERCIDAS

ADVOGADO, JORNALISTA, FUNCIONÁRIO PÚBLICO

ATIVIDADE PRINCIPAL

MAGISTRATURA

INFORMAÇÕES FAMILIARES

FAMÍLIA PREEMINENTE: SIM FORTUNA PESSOAL: A
NOME DO CONJUGE: ANA ANGÉLICA FERNANDES VIEIRA
NOME DA FAMÍLIA: ANDRÉ BASTOS DE OLIVEIRA

FILIAÇÃO

NOME DA MÃE: ANTONIA FRANCA DE CARVALHO
NOME DO PAI: FRANCISCO FERNANDES VIEIRA

OUTROS DADOS FAMILIARES

SEU PAI FOI VISCONDE DE ICÓ - CE FOI DEPUTADO PROVINCIAL ERA OFICIAL DA ORDEM DO CRUZEIRO FEZ PARTE DO GOVERNO PROVISÓRIO DE 1823

OBRAS PUBLICADAS

FOI UM DOS AUTORES DO MANIFESTO QUE OS DEPUTADOS ELEITOS PELA PROVÍNCIA DO CEARÁ FAZEM AOS HABITANTES DESTA PROVÍNCIA POR OCASIÃO DA INJUSTA DECISÃO QUE OS EXPELIU DA REPRESENTAÇÃO NACIONAL. RIO DE JANEIRO, 1845. 173 P. IN 12. AUTOR DE MANIFESTO QUE OS HOMENS HONESTOS DE TODO O BRASIL DIRIGEM AOS CARANGUEJOS OU SAQUAREMAS DO CEARÁ.

REFERÊNCIAS BIBLIOGRÁFICAS

HUGO VICTOR GUIMARÃES. DEPUTADOS PROVINCIAIS E ESTADUAIS DO CEARÁ. P. 454. SACRAMENTO BLAKE. DICCIONÁRIO BIBLIOGRÁFICO BRAZILEIRO. CONSELHO FEDERAL DE CULTURA, 1978. V 6. P. 278. DICCIONÁRIO BIOBIBLIOGRÁFICO CEARENSE. BARÃO DE STUDART. V II. P. 386.

SENADOR: MIGUEL JOAQUIM RIBEIRO DE CARVALHO

(MIGUEL DE CARVALHO)

ESTADO: RIO DE JANEIRO

PRIMEIRA REPÚBLICA

MANDATOS ELETIVOS E SIMILARES

DEPUTADO ESTADUAL	31	81	1892	89	84	1892	RJ
VICE-PRESIDENTE DE ESTADO			1892				RJ
SENADOR	14	86	1915	24	84	1924	
SENADOR	24	84	1924	11	11	1938	

PARTIDOS POLÍTICOS

PARTIDO REPUBLICANO HISTÓRICO							
PARTIDO REPUBLICANO CONSERVADOR							PRC

CARGOS PÚBLICOS EXERCIDOS

JUIZ MUNICIPAL E DE ÓRFÃOS EM CANTAGALO							RJ	1873
SECRETÁRIO INTERINO DO ESTADO							RJ	1891
DIRETOR DOS NEGÓCIOS DO ESTADO, JUSTIÇA, LEGISLAÇÃO E INSTRUÇÃO PÚBLICA E PARTICULAR							RJ	1891
SECRETÁRIO DOS NEGÓCIOS DO INTERIOR E JUSTIÇA DO ESTADO							RJ	1892
SECRETÁRIO DE OBRAS PÚBLICAS E INDÚSTRIAS DO ESTADO								1894
DIRETOR-TESOUREIRO DA ESTRADA DE FERRO LEOPOLDINA								1894
SÍNDICO DA LIQUIDAÇÃO DO BANCO RURAL HIPOTECÁRIO DO BRASIL								1895

OUTROS DADOS POLÍTICOS

JUIZ E, MAIS TARDE, ADVOGADO EM CANTAGALO, RIO DE JANEIRO. TORNOU-SE CONSERVADOR SOB INFLUÊNCIA DE PAULINO SOARES DE SOUZA. DIRIGIU O 'CORREIO DE CANTAGALO', QUE, NA REPÚBLICA, TORNOU-SE Opositor DE

OUTROS DADOS POLÍTICOS

FRANCISCO PORTELA. O PARTIDO REPUBLICANO MODERADO, LIDERADO POR PAULINO DE SOUZA, APRESENTOU O NOME DE MIGUEL DE CARVALHO À CÂMARA, NÃO TENDO SIDO RECONHECIDO COMO ELEITO. COM A 'REVOLUÇÃO FLUMINENSE', E NA POSSE DA PRESIDÊNCIA DO RIO DE JANEIRO, TOMÁS PORCIÚNCULA O NOMEOU SECRETÁRIO-GERAL INTERINO DO ESTADO DO RIO DE JANEIRO. RECEBEU, EM 1894, O TÍTULO HONORÁRIO DE CORONEL-DE-EXÉRCITO, PELA PARTICIPAÇÃO NA LUTA CONTRA OS REVOLTOSOS DA ARMADA, EM NITERÓI. MANTEVE-SE ATIVO NA POLÍTICA FLUMINENSE E, SOB LIDERANÇA DE PINHEIRO MACHADO NA CHAPA DO PARTIDO REPUBLICANO CONSERVADOR, ELEGEU-SE SENADOR. NO SENADO, FOI MEMBRO DAS COMISSÕES DE INSTRUÇÃO PÚBLICA, OBRAS PÚBLICAS E EMPRESAS PRIVILEGIADAS; CONSTITUIÇÃO; COMÉRCIO, AGRICULTURA, INDÚSTRIAS E ARTES, DIPLOMACIA, TRATADOS, LEGISLAÇÃO SOCIAL E FINANÇAS. MEMBRO DO INSTITUTO HISTÓRICO E GEOGRÁFICO BRASILEIRO, 1899, E HONORÁRIO, 1913. PROVIDOR DA SANTA CASA DA MISERICÓRDIA.

INFORMAÇÕES PESSOAIS

DATA NASCIMENTO: 07 02 1849 LOCAL: RIO DE JANEIRO
 DATA FALECIMENTO: 23 06 1944 LOCAL:
 SEXO: MASCULINO RELIGIÃO: INSTRUÇÃO: SUPERIOR

ESCOLARIDADE

PRIMÁRIO	COLÉGIO VITÓRIO	RIO DE JANEIRO	
SECUNDÁRIO	FACULDADE DE DIREITO DE SÃO PAULO	SP	
SECUNDÁRIO	MOSTEIRO DE SÃO BENTO	RIO DE JANEIRO	
DIREITO	FACULDADE DE DIREITO DE SÃO PAULO	SP	
DIREITO	FACULDADE DE DIREITO DE RECIFE	PE	
DIREITO	FACULDADE DE DIREITO	SP	1872

PROFISSÕES EXERCIDAS

ADVOGADO, JORNALISTA, FUNCIONÁRIO PÚBLICO

ATIVIDADE PRINCIPAL

ADVOCACIA, FUNCIONALISMO PÚBLICO

INFORMAÇÕES FAMILIARES

NOME DO CONJUGE: IZABEL DO VALLE CARVALHO

FILIAÇÃO

NOME DA MÃE: FRANCISCA CONSTANÇA LEITE DE CARVALHO
 NOME DO PAI: MIGUEL JOAQUIM RIBEIRO DE CARVALHO

OBRAS PUBLICADAS

CARVALHO, MIGUEL JOAQUIM RIBEIRO DE. ORGANIZAÇÃO REPUBLICANA DO ESTADO DO RIO DE JANEIRO, 1889-1914.

REFERÊNCIAS BIBLIOGRÁFICAS

ABRANCHES, JOÃO DUNSHEE DE. GOVERNOS E CONGRESSOS DA REPÚBLICA DOS ESTADOS UNIDOS DO BRASIL, 1889-1917. SÃO PAULO, M. ABRANCHES, 1918. 2 V. (SENADO, CÂMARA). GOMES DE CASTRO, AUGUSTO OLYMPIO E CASTAGNINO, A. SOUTO. O SENADO FEDERAL DE 1890 A 1927. RIO DE JANEIRO, S. ED, 1927. 150 P. IL. (SENADO, CÂMARA, MINISTÉRIO DA JUSTIÇA). BLAKE SACRAMENTO, AUGUSTO VITORINO. DICIONÁRIO BIBLIOGRÁFICO BRASILEIRO. RIO DE JANEIRO. IMPRENSA NACIONAL, 1883-1903. V VII. PP. 279-280. ILUSTRAÇÃO: GOMES DE CASTRO, AUGUSTO OLYMPIO. O SENADO FEDERAL DE 1890 A 1927. RIO DE JANEIRO. S.ED. P.108.



SENADOR: MILTON BEZERRA CABRAL

(MILTON CABRAL)

ESTADO: PARAÍBA

SEGUNDA REPÚBLICA

MANDATOS ELETIVOS E SIMILARES

DEPUTADO FEDERAL		1963		1966	PB
DEPUTADO FEDERAL		1967		1970	PB
SENADOR	01 02	1971	31 01	1979	PB
SENADOR	01 02	1979	31 01	1987	PB
GOVERNADOR ESTADUAL		1986			PB

TOTAL DE MANDATOS: 4

TOTAL DE ANOS: 20

SUPLENTES

ERNANI SÁTIRO
FLAVIANO RIBEIRO COUTINHO FILHO, 1970

PARTIDOS POLÍTICOS

PARTIDO LIBERAL	PL	1962	1964
ALIANÇA RENOVADORA NACIONAL	ARENA		
PARTIDO DEMOCRÁTICO SOCIAL	PDS		

CARGOS PÚBLICOS EXERCIDOS

PRESIDENTE DA FEDERAÇÃO DAS INDÚSTRIAS	PB		
PRESIDENTE DA CONFEDERAÇÃO NACIONAL DE INDÚSTRIA	RJ		
MEMBRO DO CONSELHO NACIONAL DO SERVIÇO SOCIAL DA INDÚSTRIA - SESI		1954	1959
REPRESENTANTE DA CONFEDERAÇÃO NACIONAL DE INDÚSTRIA, NO CONSELHO DE ADMINISTRAÇÃO DO IAPI		1960	
DIRETOR DO IBC - INSTITUTO BRASILEIRO DO			

SENADORES BRASILEIROS. BRASÍLIA, SENADO FEDERAL, 1986

CARGOS PÚBLICOS EXERCIDOS

CAFÉ, PARA 22 PAÍSES DO ORIENTE MÉDIO,
NORTE DA ÁFRICA, GRÉCIA E CHIPRE

1968

1969

OUTROS DADOS POLÍTICOS

SEGUNDO SECRETÁRIO DA MESA DIRETORA DO SENADO, EM 1972-1974. PRESIDENTE DAS COMISSÕES DE ECONOMIA (1974-76), DE SEGURANÇA NACIONAL (1977-79). EM SETEMBRO DE 1978, REUNIDO O COLÉGIO ELEITORAL DO ESTADO, FOI REELEITO SENADOR, TOMANDO POSSE EM FEVEREIRO DE 1979. PRESIDENTE DA COMISSÃO DE MINAS E ENERGIA, NO PERÍODO DE 1980-82. MEMBRO DO DIRETÓRIO NACIONAL DO PDS (1980-82). PARA O BIÊNIO 1983-1984, FOI TERCEIRO-SECRETÁRIO DA MESA DIRETORA DO SENADO FEDERAL. ASSUMIU O GOVERNO DO ESTADO DA PARAÍBA, EM 1986, EM VIRTUDE DA DESINCOMPATIBILIZAÇÃO DO GOVERNADOR WILSON BRAGA, CANDIDATO AO SENADO FEDERAL. EM SEU LUGAR, ASSUMIU O SUPLENTE SENADOR MAURÍCIO LEITE. MISSÕES NO EXTERIOR: CHEFE DA DELEGAÇÃO PATRONAL, À XLVIII CONFERÊNCIA INTERNACIONAL DO TRABALHO, NA OIT, GENEBRA, SUÍÇA, 1958. DELEGADO DA CONFEDERAÇÃO NACIONAL DE INDÚSTRIA, À CONFERÊNCIA INTERAMERICANA DE INVESTIMENTOS, NEW ORLEANS, EUA, 1960; E À CONFERÊNCIA INTERAMERICANA DE INVESTIMENTO, SÃO FRANCISCO, EUA, 1967. DELEGADO DO SENADO FEDERAL, JUNTO À ASSEMBLÉIA DO PARLAMENTO LATINO-AMERICANO, GUATEMALA, 1974. DELEGADO DO SENADO FEDERAL, À CONFERÊNCIA INTERPARLAMENTAR, SOBRE CONTROLE DA POLUIÇÃO DO MEIO AMBIENTE, ROMA, ITÁLIA, 1974. OBSERVADOR DO SENADO FEDERAL, NA CONFERÊNCIA INTERNACIONAL DO TRABALHO, OIT, GENEBRA, SUÍÇA, 1975. OBSERVADOR DO SENADO FEDERAL, NA III, IV E V CONFERÊNCIAS DAS NAÇÕES UNIDAS, SOBRE O DIREITO DO MAR, REALIZADAS EM GENEBRA E NEW YORK, 1980, 1981, 1982. DELEGADO DO SENADO FEDERAL, NA X ASSEMBLÉIA ORDINÁRIA DO PARLAMENTO LATINO-AMERICANO, EM BOGOTÁ, COLÔMBIA, 1982.

CONDECORAÇÕES RECEBIDAS

MEDALHA DA ORDEM DO MÉRITO TAMANDARÉ, MINISTÉRIO DA MARINHA, EM 19 DE MAIO DE 1972; GRANDE OFICIAL DA ORDEM DO CONGRESSO NACIONAL (1973/74), DIPLOMA CONCEDIDO NA SESSÃO DE 30/11/1973. MEDALHA DA ORDEM DO MÉRITO NAVAL, NA ORDEM DE COMENDADOR, DO MINISTÉRIO DA MARINHA, EM 04/11/1980. MEDALHA GRANDE OFICIAL DO IPIRANGA, DO ESTADO DE SÃO PAULO, EM JUNHO DE 1981.

INFORMAÇÕES PESSOAIS

DATA NASCIMENTO: 06 10 1921 LOCAL: UMBUZEIRO - PB
SEXO: MASCULINO RELIGIÃO: INSTRUÇÃO: UNIVERSITÁRIA

ESCOLARIDADE

SUPERIOR ESCOLA ENGENHARIA
UNIVERSIDADE SÃO PAULO - SP

PROFISSÕES EXERCIDAS

ENGENHEIRO INDUSTRIAL

ATIVIDADE PRINCIPAL

EMPRESARIAL

INFORMAÇÕES FAMILIARES

NOME DO CONJUGE: MYRIAM ERNANY CABRAL

FILIAÇÃO

NOME DA MÃE: ANA DE ASSIS CABRAL

NOME DO PAI: SEVERINO BEZERRA CABRAL

OBRAS PUBLICADAS

CABRAL, MILTON BEZERRA. AÇÃO PARLAMENTAR. BRASÍLIA, SENADO FEDERAL, 1976. 192 P. (SENADO). DESENVOLVIMENTO E MEIO AMBIENTE, 1971; CRISE BRASILEIRA DE COMBUSTÍVEIS LÍQUIDOS, 1973; SEGURO DESEMPREGO, 1975; ENSAIO SOBRE O SISTEMA NACIONAL DE CIÊNCIA E TECNOLOGIA, 1976; AÇÃO PARLAMENTAR: CONTROLE DE QUALIDADE, MEIO AMBIENTE, NORDESTE, POLÍTICA-ECONÔMICA, POLÍTICA ENERGÉTICA E POLÍTICA HABITACIONAL, 1976; POLÍTICA NACIONAL DO MEIO AMBIENTE, 1977. ASPECTO DO DESENVOLVIMENTO INDUSTRIAL DO NORDESTE, 1971. ASPECTOS DO I PLANO DE DESENVOLVIMENTO ECONÔMICO E SOCIAL, 1972-74; SENADO FEDERAL, 1971. BRASIL E ARGENTINA - APROVEITAMENTO ENERGÉTICO DO RIO PARANÁ - SENADO FEDERAL, 1972. AS NOVAS FRONTEIRAS DO MAR - SENADO FEDERAL, 1981. A QUESTÃO NUCLEAR - RELATÓRIO DE COMISSÃO PARLAMENTAR DE INQUÉRITO - SENADO FEDERAL, 1982. A INTEGRAÇÃO ECONÔMICA DA AMÉRICA LATINA - SENADO FEDERAL, 1983.

REFERÊNCIAS BIBLIOGRÁFICAS

SENADORES. DADOS BIOGRÁFICOS. IX LEGISLATURA. SENADO FEDERAL. ILUSTRAÇÃO: SUBSECRETARIA DE ARQUIVO. DADOS BIOGRÁFICOS DOS SENADORES DE 1979 A 1983. BRASÍLIA, SENADO FEDERAL.



SENADOR: MILTON BLANCO DE ABRUNHOSA TRINDADE

(MILTON TRINDADE)

ESTADO: PARÁ

SEGUNDA REPÚBLICA

MANDATOS ELETIVOS E SIMILARES

SENADOR

16 03 1967 31 01 1975 PA

TOTAL DE MANDATOS: 1

TOTAL DE ANOS: 8

PARTIDOS POLÍTICOS

UNIÃO DEMOCRÁTICA NACIONAL
ALIANÇA RENOVADORA NACIONAL

UDN
ARENA

CARGOS PÚBLICOS EXERCIDOS

CHEFE DE GABINETE DO PRESIDENTE DA
SUBCOMISSÃO DE MARINHA MERCANTE DO PARÁ
ESCRITURÁRIO DOS SERVIÇOS DE NAVEGAÇÃO
DA AMAZÔNIA E DE BELÉM DO PARÁ
ADMINISTRAÇÃO DOS PORTOS DO PARÁ

PA
PA

OUTROS DADOS POLÍTICOS

MEMBRO DO DIRETÓRIO REGIONAL DA ARENA - PA. ELEITO SUPLENTE DO SENADOR JARBAS PASSARINHO PELA ARENA, COM 204.913 VOTOS, EM 15-11-1966. ASSUMIU O MANDATO DE SENADOR EFETIVO QUANDO O TITULAR ASSUMIU A PASTA DA EDUCAÇÃO. NO SENADO: MEMBRO DAS COMISSÕES DE EDUCAÇÃO E CULTURA, FINANÇAS, MINAS E ENERGIA E DE SEGURANÇA NACIONAL. JORNALISTA PROFISSIONAL, TRABALHOU NOS JORNAIS 'A PROVÍNCIA DO PARÁ' E 'A VANGUARDA' E NA RÁDIO E TV MARAJOARA. GERENTE DOS DIÁRIOS ASSOCIADOS EM BELÉM DO PARÁ. DIRETOR-SUPERINTENDENTE DOS DIÁRIOS E EMISSORAS ASSOCIADOS. TÉCNICO EM CONTABILIDADE PELA ESCOLA TÉCNICA DE COMÉRCIO DA ASSOCIAÇÃO COMERCIAL DO PARÁ.

2168

INFORMAÇÕES PESSOAIS

DATA NASCIMENTO: 24 05 1928 LOCAL: BELÉM - PA
SEXO: MASCULINO RELIGIÃO: INSTRUÇÃO: SECUNDÁRIA

ESCOLARIDADE

PRIMÁRIO	GRUPO ESCOLAR PEDRO II	BELÉM - PA
SECUNDÁRIO	GINÁSIO ESTADUAL PAES DE CARVALHO	BELÉM - PA

PROFISSÕES EXERCIDAS

JORNALISTA CONTADOR FUNCIONÁRIO PÚBLICO

ATIVIDADE PRINCIPAL

JORNALISMO E SERVIÇO PÚBLICO

INFORMAÇÕES FAMILIARES

NOME DO CONJUGE: ELNA ANDERSON TRINDADE

FILIAÇÃO

NOME DA MÃE: ROSALINDA BLANCO TRINDADE
NOME DO PAI: ALMERINDO CYPRIANO TRINDADE

OBRAS PUBLICADAS

TRINDADE, MILTON. NECESSIDADE DA DRAGAGEM DO RIO TOCANTINS PARA A
CONSTRUÇÃO DE PORTO ESCOADOURO DA PRODUÇÃO DE MINÉRIO DE FERRO DA
SERRA DOS CARAJÁS. 'DCN' 17-8-1973.

REFERÊNCIAS BIBLIOGRÁFICAS

ILUSTRAÇÃO: SUBSECRETARIA DE ARQUIVO. DADOS BIOGRÁFICOS DOS SENADORES
DE 1971 A 1975. P.205.



SENADOR: MILTON SOARES CAMPOS

(MILTON CAMPOS)

ESTADO: MINAS GERAIS

SEGUNDA REPÚBLICA

MANDATOS ELETIVOS E SIMILARES

DEPUTADO CONSTITUINTE ESTADUAL E DEPUTADO ESTADUAL		1935		1937	MG
DEPUTADO E CONSTITUINTE DE 1946	04 02	1946	19	03	1947 MG
GOVERNADOR DO ESTADO DE MINAS GERAIS	19 03	1947	19	03	1951 MG
DEPUTADO FEDERAL	10 03	1955	31	01	1959 MG
SENADOR	01 02	1959	16	04	1964 MG

TOTAL DE MANDATOS: 7

TOTAL DE ANOS: 22

SUPLENTES

JOSÉ AUGUSTO FERREIRA FILHO
JOSÉ FARIA TAVARES

PARTIDOS POLÍTICOS

PARTIDO PROGRESSISTA	PP	1930	1937
UNIÃO DEMOCRÁTICA NACIONAL	UDN	1945	1966
ALIANÇA RENOVADORA NACIONAL	ARENA	1966	1972

CARGOS PÚBLICOS EXERCIDOS

ADVOGADO GERAL DO ESTADO DE MINAS GERAIS	MG	1932	1933
PRESIDENTE DO CONSELHO CONSULTIVO DO ESTADO	MG	1934	
ADVOGADO DA CAIXA ECONÔMICA FEDERAL DE MINAS GERAIS	MG	1945	1946

CARGOS PÚBLICOS EXERCIDOS

MINISTRO DA JUSTIÇA DO GOVERNO CASTELO
BRANCO

1964 1965

OUTROS DADOS POLÍTICOS

COMO ACADEMICO, TRABALHOU NA ESTRADA DE FERRO OESTE DE MINAS. APÓS FORMADO, FOI ADVOGAR EM BOA ESPERANÇA (ANTIGA DORES DA BOA ESPERANÇA). FOI, EM 1924, PARA BELO HORIZONTE, TRABALHANDO NO ESCRITÓRIO DE ABÍLIO MACHADO. ADERIU À ALIANÇA LIBERAL. FOI JORNALISTA, ATUANDO EM DIVERSOS JORNAIS. FOI DIRETOR DOS DIÁRIOS ASSOCIADOS, COLABOROU NO 'DIÁRIO DE MINAS', NO 'O JORNAL' DO RIO DE JANEIRO E NO 'ESTADO DE MINAS'. ELEITO CONSTITUINTE ESTADUAL (1934), FEZ PARTE, NA CONSTITUINTE, DA COMISSÃO CONSTITUCIONAL, DA QUAL FOI RELATOR. NA ASSEMBLÉIA, FOI MEMBRO DA COMISSÃO DE CONSTITUIÇÃO, LEGISLAÇÃO E JUSTIÇA, FOI LÍDER DA MAIORIA (PARTIDO PROGRESSISTA). FOI PROFESSOR DE DIREITO PÚBLICO, CIVIL E CONSTITUCIONAL. COM O ESTADO NOVO, VOLTOU À ADVOCACIA, EM 1943. CO-AUTOR E CO-SIGNATÁRIO DO MANIFESTO DOS MINEIROS. FOI EXONERADO DA CAIXA ECONÔMICA, EM REPRESENTAÇÃO. FOI PRESIDENTE DA OAB DE MINAS GERAIS. FOI UM DOS FUNDADORES DA UDN. DEPUTADO CONSTITUINTE DE 1946, INTEGROU A COMISSÃO CONSTITUCIONAL DA MESMA. FOI CANDIDATO AO GOVERNO DO ESTADO DE MINAS GERAIS, SENDO ELEITO, E ASSUMINDO O MANDATO EM 1947, COM APOIO DE DISSIDENTES DO PSD. REALIZOU UM GOVERNO AUSTERO COM PLANO DE RECUPERAÇÃO ECONÔMICA E DE FOMENTO À PRODUÇÃO POSTO EM EXECUÇÃO. FOI ELEITO DEPUTADO FEDERAL, PARTICIPANDO, NA CÂMARA FEDERAL, DAS COMISSÕES DE JUSTIÇA, DE FINANÇAS, DE RELAÇÕES EXTERIORES, DE EDUCAÇÃO E CULTURA. FOI, POR DUAS VEZES, CANDIDATO A VICE-PRESIDENTE. ERA SENADOR, DESDE 1959, ELEITO NAS ELEIÇÕES DE 1958 POR UMA CONSOLIDAÇÃO PARTIDÁRIA (UDN-PDC), EM ABRIL DE 1964, ACEITANDO APELO DO GOVERNADOR MAGALHÃES PINTO, QUE SE PREPARAVA PARA TENTAR DERRUBAR JOÃO GOULART. AFASTOU-SE DO SENADO PARA TORNAR-SE SECRETÁRIO SEM PASTA DO GOVERNO DE MINAS, QUE TOMOU A FRENTE DO MOVIMENTO POLÍTICO DE MARÇO-ABRIL DE 1964. O MARECHAL CASTELLO BRANCO, AO ASSUMIR A PRESIDÊNCIA, TROUXE MILTON CAMPOS PARA O MINISTÉRIO DA JUSTIÇA. RETIROU-SE DO MINISTÉRIO, ANTES DA ELABORAÇÃO DO ATO INSTITUCIONAL NÚMERO DOIS, E RETORNOU AO SENADO FEDERAL.

INFORMAÇÕES PESSOAIS

DATA NASCIMENTO: 16 08 1908 LOCAL: PONTE NOVA - MG
DATA FALECIMENTO: 16 01 1972 LOCAL: BELO HORIZONTE - MG
SEXO: MASCULINO RELIGIÃO: CATÓLICA INSTRUÇÃO: UNIVERSITÁRIA

ESCOLARIDADE

PRIMÁRIO		PONTE NOVA - MG
PRIMÁRIO		VIÇOSA - MG
SECUNDÁRIO	INSTITUTO CLARET	BELO HORIZONTE
SECUNDÁRIO	GINÁSIO	
	LEOPOLDINENSE	BELO HORIZONTE

ESCOLARIDADE

SECUNDÁRIO	GINÁSIO ARNALDO	BELO HORIZONTE	
SECUNDÁRIO	GINÁSIO MINEIRO	BELO HORIZONTE	
DIREITO	FACULDADE DE DIREITO	BELO HORIZONTE	1922

PROFISSÕES EXERCIDAS

ADVOGADO, JORNALISTA, PROFESSOR

ATIVIDADE PRINCIPAL

ADVOCACIA, JORNALISMO, MAGISTÉRIO

INFORMAÇÕES FAMILIARES

FAMÍLIA PREEMINENTE: SIM FORTUNA PESSOAL: A
 NOME DO CONJUGE: DÉA DANTAS CAMPOS
 NOME DA FAMÍLIA: JOSÉ DANTAS
 DATA DO CASAMENTO: 08 09 1926 LOCAL: BELO HORIZONTE - MG

FILIAÇÃO

NOME DA MÃE: REGINA SOARES CAMPOS
 NOME DO PAI: FRANCISCO DE CASTRO RODRIGUES CAMPOS

OBRAS PUBLICADAS

CAMPOS, MILTON SOARES. COMPROMISSO DEMOCRÁTICO. BELO HORIZONTE. SECRETARIA DE EDUCAÇÃO DO ESTADO DE MINAS GERAIS, 1951. 395 P. (SENADO, CÂMARA E UNB). O ENSINO DA LÍNGUA PORTUGUESA NAS ESCOLAS MINEIRAS. BELO HORIZONTE, IMPRENSA OFICIAL, 1949 (UNB). ESTUDO SOBRE O FUNCIONAMENTO DOS PARLAMENTOS DA GRÃ-BRETANHA, REPÚBLICA FEDERAL ALEMÃ, FRANÇA, ITÁLIA, ESTADOS UNIDOS DA AMÉRICA, MÉXICO E PERU. COLABORAÇÃO DE NELSON CARNEIRO. BRASÍLIA, SENADO FEDERAL, 1966. 29 P. (SENADO, CÂMARA). LIMITES: MINAS GERAIS / ESPÍRITO SANTO. COLABORAÇÃO DE BENEDITO QUINTINO DOS SANTOS. BELO HORIZONTE, IMPRENSA OFICIAL DE MINAS GERAIS, 1946. 246 P. IL. (SENADO). TESTEMUNHOS E ENSINAMENTOS. PREFÁCIO DE GONTIJO DE CARVALHO. RIO DE JANEIRO. J. OLYMPIO, 1972. 317 P. IL. (COLEÇÃO DOCUMENTOS BRASILEIROS, 154) (SENADO, UNB E CÂMARA). COMPROMISSO DEMOCRÁTICO. SECRETARIA DE EDUCAÇÃO DO ESTADO DE MINAS GERAIS, 1951. 395 P. (SENADO, CÂMARA E UNB).

REFERÊNCIAS BIBLIOGRÁFICAS

MINAS GERAIS, GOVERNADORES. 1946-1950. MENSAGEM APRESENTADA À ASSEMBLÉIA LEGISLATIVA EM SUA SESSÃO ORDINÁRIA DE 1950 PELO GOVERNADOR MILTON SOARES CAMPOS. BELO HORIZONTE, IMPRENSA OFICIAL, 1950. 384 P. IL. (SENADO). BRASIL. CONGRESSO. SENADO FEDERAL. PUBLICAÇÃO PARA ESTUDO DO PARECER DO SR. SILVESTRE PÉRICLES, VOTO EM SEPARADO DO SR. MILTON CAMPOS E PRONUNCIAMENTO DO AUTOR DA MATÉRIA SOBRE O PROJETO DE RESOLUÇÃO NÚMERO 5, QUE FIXA E DETERMINA OS LIMITES ENTRE OS ESTADOS DO ESPÍRITO SANTO E MINAS GERAIS AO NORTE DO

SENADORES BRASILEIROS. BRASÍLIA, SENADO FEDERAL, 1986

REFERÊNCIAS BIBLIOGRÁFICAS

RIO DOCE (APRESENTADO PELO SENADOR JEFFERSON DE AGUIAR E OUTROS SRS. SENADORES). BRASÍLIA, IMPRENSA NACIONAL, 1962. 124 P. IL. (SENADO).
CAPANEMA, GUSTAVO. EM HOMENAGEM AO SENADOR MILTON CAMPOS. DISCURSO PRONUNCIADO NO SENADO FEDERAL, NA SESSÃO DO DIA 12 DE ABRIL DE 1972. BRASÍLIA, SENADO FEDERAL, 1972. 17 P. (SENADO).
MAGALHÃES PINTO, JOSÉ DE. TESTEMUNHOS SOBRE MILTON CAMPOS. BRASÍLIA SENADO FEDERAL, 1972, 152 P.IL. (SENADO, CÂMARA, MINISTÉRIO DA JUSTIÇA E UNB).
MOREIRA, VIVALDI. MILTON CAMPOS; POLÍTICA E LETRAS. ILUSTRAÇÃO: SUBSECRETARIA DE ARQUIVO. DADOS BIOGRÁFICOS DOS SENADORES DE 1971 A 1975. P.149.



SENADOR: MOACYR DALLA

(MOACYR DALLA)

ESTADO: ESPÍRITO SANTO

SEGUNDA REPÚBLICA

MANDATOS ELETIVOS E SIMILARES

DEPUTADO ESTADUAL	1962	1966	ES
DEPUTADO ESTADUAL	1966	1970	ES
DEPUTADO ESTADUAL	1970	1974	ES
DEPUTADO FEDERAL	1975	1979	ES
SENADOR	01 02 1979 31 01	1987	ES

TOTAL DE MANDATOS: 5

TOTAL DE ANOS: 24

SUPLENTES

CARLOS ALBERTO LINDEMBERG VON SCHILGEN

PARTIDOS POLÍTICOS

UNIÃO DEMOCRÁTICA NACIONAL	UDN	
ALIANÇA RENOVADORA NACIONAL	ARENA	1978
PARTIDO DEMOCRÁTICO SOCIAL	PDS	
PARTIDO DA FRENTE LIBERAL	PFL	

CARGOS PÚBLICOS EXERCIDOS

SECRETÁRIO DE ESTADO DOS SERVIÇOS PÚBLICOS ESPECIAIS	ES	1971	1974
--	----	------	------

OUTROS DADOS POLÍTICOS

TABELIÃO E ESCRIVÃO DO CARTÓRIO DO PRIMEIRO OFÍCIO DE COLATINA. OFICIAL DOS REGISTROS PÚBLICOS DO CARTÓRIO DO PRIMEIRO OFÍCIO DE COLATINA, ESPÍRITO SANTO. VICE-PRESIDENTE DA ASSEMBLÉIA LEGISLATIVA DO ESPÍRITO SANTO. NO SENADO, FOI MEMBRO DAS COMISSÕES DE

OUTROS DADOS POLÍTICOS

CONSTITUIÇÃO E JUSTIÇA, LEGISLAÇÃO SOCIAL E DE MUNICÍPIOS E VICE-LÍDER DO GOVERNO. MEMBRO DA COMISSÃO DE JUSTIÇA NA ASSEMBLÉIA LEGISLATIVA DO ESPÍRITO SANTO, DE 1966 A 1967. FOI SUPLENTE DA COMISSÃO DE FINANÇAS E TOMADA DE CONTAS DA ASSEMBLÉIA LEGISLATIVA EM 1978. PRESIDENTE DO SENADO FEDERAL, NA VAGA DEIXADA PELO SENADOR NILO COELHO. MISSÕES NO EXTERIOR: PARTICIPOU DA DELEGAÇÃO DO GRUPO BRASILEIRO DA ASSOCIAÇÃO INTERPARLAMENTAR DE TURISMO, À ASSEMBLÉIA GERAL DA OMT, REALIZADA EM MANILA, EM 1988; E À CONFERÊNCIA MUNDIAL DE TURISMO, REALIZADA EM MANILA, 1988. INTEGROU COMITIVA, QUE ACOMPANHOU O SENHOR PRESIDENTE DA REPÚBLICA, EM SUA VIAGEM AO PARAGUAI, EM 1984. REPRESENTOU A CÂMARA FEDERAL, NA REUNIÃO INTERPARLAMENTAR DE TURISMO, REALIZADA EM MÁLAGA, ESPANHA. COMO SENADOR, FEZ VIAGENS DE ESTUDOS AO JAPÃO, FILIPINAS, HONG-KONG, ESTADOS UNIDOS, SUIÇA, GRÉCIA E OUTROS PAÍSES DA EUROPA.

CONDECORAÇÕES RECEBIDAS

MEDALHA DO MÉRITO MUNICIPALISTA DA ASSOCIAÇÃO PAULISTA DE MUNICÍPIOS. MEDALHA COMEMORATIVA DO SESQUICENTENÁRIO DA INDEPENDÊNCIA, CONFERIDA PELA EMPRESA CAPIXABA DE TURISMO. CIDADÃO DA BARRA DE SÃO FRANCISCO, GUAÇUÍ, MANTENÓPOLIS E GUARAPARI. GRANDE OFICIAL DA ORDEM DO RIO BRANCO, E DA ORDEM DO MÉRITO DE BRASÍLIA. MEDALHA DO MÉRITO TAMANDARÉ. GRANDE COLAR DA ORDEM DO CONGRESSO NACIONAL, NO GRAU GRÃO-MESTRE (1983/84).

INFORMAÇÕES PESSOAIS

DATA NASCIMENTO: 18 03 1927 LOCAL: COLATINA - ES
SEXO: MASCULINO RELIGIÃO: CATÓLICA INSTRUÇÃO: SUPERIOR

ESCOLARIDADE

SECUNDÁRIO	COLÉGIO AMERICANO	VITÓRIA - ES
DIREITO	UNIVERSIDADE FEDERAL	VITÓRIA - ES

PROFISSÕES EXERCIDAS

ADVOGADO, AGROPECUARISTA, TABELIÃO

ATIVIDADE PRINCIPAL

TABELIONATO, ADVOCACIA, AGROPECUÁRIA

INFORMAÇÕES FAMILIARES

FAMÍLIA PREEMINENTE: FORTUNA PESSOAL: B
NOME DO CONJUGE: LÚCIA REZENDE DALLA
NOME DA FAMÍLIA: LEÔNICIO VIEIRA DE REZENDE
DATA DO CASAMENTO: 22 01 1951 LOCAL: COLATINA - ES

FILIAÇÃO

NOME DA MÃE: MARIA MOURÃO DALLA

NOME DO PAI: JACOB DALLA

OUTROS DADOS FAMILIARES

CUNHADO DE EURICO VIEIRA REZENDE, GOVERNADOR DO ESPÍRITO SANTO E EX-SENADOR. OTTO REZENDE, DEPUTADO ESTADUAL, E ELIZEU REZENDE, EX-MINISTRO DOS TRANSPORTES. SOGRO DE DEVACIR MÁRIO ZACHE, PREFEITO DE COLATINA - ES.

OBRAS PUBLICADAS

O NOVO ESPÍRITO SANTO E TEMAS DE UM PARLAMENTAR (2 VOLUMES).

REFERÊNCIAS BIBLIOGRÁFICAS

SENADORES. DADOS BIOGRÁFICOS. XLVII LEGISLATURA. SENADO FEDERAL. ILUSTRAÇÃO: SUBSECRETARIA DE ARQUIVO. DADOS BIOGRÁFICOS DOS SENADORES DE 1983 A 1987. P.265.

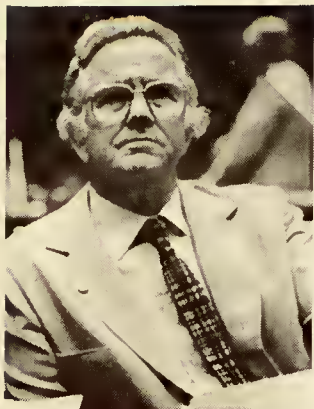

SENADOR: MOACYR TORRES DUARTE

(MOACYR DUARTE)

ESTADO: RIO GRANDE DO NORTE

SEGUNDA REPÚBLICA

MANDATOS ELETIVOS E SIMILARES

DEPUTADO ESTADUAL	1947	1972	RN
SENADOR	18 08 1982	31 01 1987	

TOTAL DE MANDATOS: 7

TOTAL DE ANOS: 29

SUPLENTES

LUÍS MARIA ALVES

PARTIDOS POLÍTICOS

UNIÃO DEMOCRÁTICA NACIONAL	UDN
ALIANÇA RENOVADORA NACIONAL	ARENA
PARTIDO DEMOCRÁTICO SOCIAL	PDS

CARGOS PÚBLICOS EXERCIDOS

PRESIDENTE DA COMISSÃO DE ABASTECIMENTO E PREÇOS DO ESTADO	RN	1952	1955
CHEFE DA CASA CIVIL DO GOVERNO DO ESTADO	RN	1956	1957
SEGUNDO-CONSULTOR-GERAL DO ESTADO	RN	1958	
PROCURADOR DO ESTADO PRIMEIRA CATEGORIA	RN	1975	
SECRETÁRIO DA AGRICULTURA	RN	1975	1978
PRESIDENTE DO CONSELHO ADMINISTRATIVO DA EMATER	RN	1975	1978
PRESIDENTE DO CONSELHO ADMINISTRATIVO DA COMPANHIA INTEGRADA DE DESENVOLVIMENTO RURAL_CIDA	RN		
PRESIDENTE DO CONSELHO ADMINISTRATIVO DA CEASA	RN	1975	1978

CARGOS PÚBLICOS EXERCIDOS

PROFESSOR DA CADEIRA DE CIÊNCIAS POLÍTICAS DA UNIVERSIDADE FEDERAL DO RIO GRANDE DO NORTE	RN		
PRÓ-REITOR DA UNIVERSIDADE DO RIO GRANDE DO NORTE	RN	1978	1981
REITOR DA UNIVERSIDADE FEDERAL DO RIO GRANDE DO NORTE, EM SUBSTITUIÇÃO	RN		
VICE-PRESIDENTE DA CONFEDERAÇÃO NACIONAL DA AGRICULTURA_CNA	RN	1975	
PRESIDENTE DA FEDERAÇÃO DA AGRICULTURA DO RIO GRANDE DO NORTE	RN	1975	
PRESIDENTE DA FEDERAÇÃO DA AGRICULTURA DO ESTADO DO RIO GRANDE DO NORTE	RN		
MEMBRO DO CONSELHO DELIBERATIVO DA ASSOCIAÇÃO BRASILEIRA DE MUNICÍPIOS_ABM	RN		

OUTROS DADOS POLÍTICOS

SECRETÁRIO-GERAL DA FEDERAÇÃO DAS ASSOCIAÇÕES RURAIS_RN, 1958. LÍDER DA UDN E DO GOVERNO NA ASSEMBLÉIA LEGISLATIVA (1957-60); LÍDER DA UDN E DA OPOSIÇÃO NA ASSEMBLÉIA LEGISLATIVA (1961-65); PRESIDENTE DA COMISSÃO DE CONSTITUIÇÃO E JUSTIÇA DA ASSEMBLÉIA LEGISLATIVA (1957-60). PRESIDENTE DA COMISSÃO DE CONSTITUIÇÃO E JUSTIÇA DA ASSEMBLÉIA LEGISLATIVA EM VÁRIAS LEGISLATURAS; PRESIDENTE DA COMISSÃO DE FINANÇAS, ORÇAMENTO E TOMADA DE CONTAS DA ASSEMBLÉIA LEGISLATIVA (RN); PRESIDENTE DA COMISSÃO ESPECIAL DE REFORMA CONSTITUCIONAL DA CONSTITUIÇÃO DE 1946; PRESIDENTE DA COMISSÃO ESPECIAL DE REFORMA CONSTITUCIONAL DA CONSTITUIÇÃO DE 1967; PRESIDENTE DA ASSEMBLÉIA LEGISLATIVA (1971-73); LÍDER DO GOVERNO E DA ARENA NA ASSEMBLÉIA LEGISLATIVA (1973-74); MEMBRO DA JUNTA GOVERNATIVA DA ASSOCIAÇÃO NORDESTINA DE CRÉDITO E ASSISTÊNCIA RURAL; MEMBRO DA COMISSÃO ESPECIAL DE TERRAS DEVOLUTAS DO RIO GRANDE DO NORTE; MEMBRO DO CONSELHO ESTADUAL DA AGRICULTURA; REPRESENTANTE DA ASSEMBLÉIA LEGISLATIVA JUNTO AO CONSELHO DA UNIÃO INTERPARLAMENTAR INTERESTADUAL; MEMBRO DO DIRETÓRIO ESTADUAL DA ARENA_RN; MEMBRO DO CONSELHO DE DESENVOLVIMENTO ESTADUAL; MEMBRO DO CONSELHO ADMINISTRATIVO DA COMPANHIA DE DESENVOLVIMENTO DE RECURSOS MINERAIS DO RIO GRANDE DO NORTE; MEMBRO DO CONSELHO UNIVERSITÁRIO DA UFRGN; MEMBRO DA DELEGAÇÃO BRASILEIRA, NA QUALIDADE DE REPRESENTANTE DA CLASSE PATRONAL RURAL, À LVII SESSÃO DA ORGANIZAÇÃO INTERNACIONAL DO TRABALHO, REALIZADA EM GENEBRA, EM 1972. MEMBRO DA DELEGAÇÃO BRASILEIRA, NA QUALIDADE DE REPRESENTANTE DA CLASSE PATRONAL RURAL, À 660. ORGANIZAÇÃO INTERNACIONAL DO TRABALHO, REALIZADA EM GENEBRA (1981). VISITA A ESPANHA E OUTROS PAÍSES, PARA CONHECER PROJETOS DE DESENVOLVIMENTO RURAL INTEGRADO, EM 1982. INTEGROU A DELEGAÇÃO BRASILEIRA, À LXXIV CONFERÊNCIA INTERPARLAMENTAR, REALIZADA EM OTTAWA, CANADÁ, EM 1985.

INFORMAÇÕES PESSOAIS

DATA NASCIMENTO: 29 10 1924 LOCAL: NATAL/RN

SENADORES BRASILEIROS. BRASÍLIA, SENADO FEDERAL, 1986

INFORMAÇÕES PESSOAIS

SEXO: MASCULINO RELIGIÃO: CATÓLICA INSTRUÇÃO: SUPERIOR

ESCOLARIDADEDIREITO UNIVERSIDADE FEDERAL RECIFE - PE 1949 1954
II CICLO DE ESTUDOS
SOBRE SEGURANÇA NACIONAL
DESENVOLVIMENTO ASSOCIAÇÃO DOS
DIPLOMADOS DA ESCOLA
SUPERIOR DE GUERRAADMINISTRAÇÃO PÚBLICA NATAL - RN 1971
BERLIM-ALEMANHA 1972**PROFISSÕES EXERCIDAS**

ADVOGADO PROFESSOR UNIVERSITÁRIO AGROPECUARISTA

ATIVIDADE PRINCIPAL

PROFESSOR UNIVERSITÁRIO

INFORMAÇÕES FAMILIARESNOME DO CONJUGE: TEREZINHA MARIZ DUARTE
NOME DA FAMÍLIA: MARIZ
DATA DO CASAMENTO: 09 04 1949 LOCAL: CAICÓ - RN**FILIAÇÃO**NOME DA MÃE: RUTH TORRES DUARTE (FALECIDA)
NOME DO PAI: DJALMA DANTAS DUARTE (FALECIDO)**OBRAS PUBLICADAS**

ASPECTOS DO PROBLEMA DO PETRÓLEO BRASILEIRO (1948); DEFESA DO PODER LEGISLATIVO (1963); ANTES E DEPOIS DA REVOLUÇÃO (1965); CRISE DO BINÔMIO ALGODÃO/GADO NA ECONOMIA POTIGUAR (1968); OBSERVAÇÃO SOBRE AGROPECUÁRIA POTIGUAR E O CRÉDITO RURAL (1969); FORMA DE APLICAÇÃO E APERFEIÇOAMENTO DO PROCESSO REVOLUCIONÁRIO BRASILEIRO NO FORTALECIMENTO E NA CONSOLIDAÇÃO DAS INSTITUIÇÕES DEMOCRÁTICAS (1969); A AGROPECUÁRIA NO RIO GRANDE DO NORTE; SITUAÇÃO E PERSPECTIVAS FACE À ECONOMIA E DESENVOLVIMENTO REGIONAIS (1971); O EXERCÍCIO DA DEMOCRACIA, SEM AUTOLIMITAÇÕES QUE OS LEGISLADORES E OS POLÍTICOS DEMARCAM, DEGENERA EM DEMAGOGIA E SE ANIQUILA NA ANARQUIA (1972); A AGROPECUÁRIA NO RIO GRANDE DO NORTE (1972); NA DIGNIDADE E NA GRANDEZA DO PODER LEGISLATIVO REPOUSAM O EQUILÍBRIO E A DINÂMICA DO REGIME DEMOCRÁTICO (1972); POLÍTICA AGRÍCOLA (1978); HINO AO VELHO SENADOR (1984). OS SUPRAPARTIDOS NO PRESIDENCIALISMO (1984); JOSÉ AUGUSTO E CÂMARA CASCUDO, DOIS NOMES, DUAS LEGENDAS (1985); OS

SENADORES BRASILEIROS. BRASÍLIA, SENADO FEDERAL, 1986

2188

OBRAS PUBLICADAS

FORNECEDORES DE CANA-DE-AÇÚCAR E AS DESTILARIAS AUTÔNOMAS (1984); A BARRAGEM ARMANDO RIBEIRO GONÇALVES E A GRANDE SECA (1985); PARLAMENTARISMO, SIM; CASUÍSMO, NÃO! (1985).

REFERÊNCIAS BIBLIOGRÁFICAS

ILUSTRAÇÃO: SECRETARIA DE DIVULGAÇÃO E RELAÇÕES PÚBLICAS DO SENADO FEDERAL.

ESCOLARIDADE

PRIMÁRIO	ESCOLA D. IZABEL	JAGUARIAIVA_PR
PRIMÁRIO	PROF. LEANDRO MANUEL DA COSTA	PIRAÍ DO SUL_PR
SECUNDÁRIO	ESCOLA PROFESSOR DUILIO CALDERARI	CURITIBA - PR
CONTABILIDADE	ESCOLA DE COMÉRCIO	CURITIBA - PR
SECUNDÁRIO	PRIMÁRIO PARANAENSE	CURITIBA - PR
CONTABILIDADE	INSTITUTO COMERCIAL PROF. HERMANN FLEUSS	SÃO PAULO - SP 1939

PROFISSÕES EXERCIDAS

INDUSTRIAL, COMERCIANTE, CONTADOR.

ATIVIDADE PRINCIPAL

EMPRESARIAL

INFORMAÇÕES FAMILIARES

FAMÍLIA PREENHENTE: SIM FORTUNA PESSOAL: A
 NOME DO CONJUGE: HERMÍNIA ROLIN LUPION

FILIAÇÃO

NOME DA MÃE: CAROLINA WILLE LUPION
 NOME DO PAI: JOÃO LUPION DE TROYA

REFERÊNCIAS BIBLIOGRÁFICAS

WACHAWICZ, RUY CHRISTOVAM. HISTÓRIA DO PARANÁ. GRANDE ENCICLOPÉDIA DELTA LAROUSSE. RIO DE JANEIRO, ED. DELTA, 1971. V. VII, P. 4-27. ATA DA SESSÃO DO SENADO FEDERAL DE 11-05-1956. NICOLAS, MARIA. PARANÁ NA CÂMARA DOS DEPUTADOS, 1853-1977. CURITIBA, IMP. OFICIAL, 1977, P. 177. ILUSTRAÇÃO: ARQUIVO DA SUBSECRETARIA DO PESSOAL DO SENADO FEDERAL.



SENADOR: MOZART BRASILEIRO PEREIRA DO LAGO

(MOZART LAGO)

ESTADO: DISTRITO FEDERAL

SEGUNDA REPÚBLICA

MANDATOS ELETIVOS E SIMILARES

DEPUTADO FEDERAL	03	05	1930	23	10	1930	DF	RIO DE JANEIRO
DEPUTADO FEDERAL	09	06	1934	30	04	1935	DF	RIO DE JANEIRO
SENADOR	31	01	1951	31	01	1955	DF	RIO DE JANEIRO

TOTAL DE MANDATOS: 3

TOTAL DE ANOS: 6

SUPLENTES

TELEMÁCO GONÇALVES MAIA - 1950

PARTIDOS POLÍTICOS

PARTIDO ECONOMISTA DO BRASIL		1932
PARTIDO SOCIAL PROGRESSISTA	PSP	
PARTIDO SOCIAL DEMOCRÁTICO	PSD	

CARGOS PÚBLICOS EXERCIDOS

INSPETOR ESCOLAR DA PREFEITURA DO ANTIGO DISTRITO FEDERAL	RJ	
SECRETÁRIO DO MINISTRO DA JUSTIÇA NO GOVERNO ARTHUR BERNARDES		
AVALIADOR PRIVATIVO DO JUIZADO DA PROVIDORIA E RESÍDUOS DE JUSTIÇA CONSTITUINTE DE 1934	DF	1930

OUTROS DADOS POLÍTICOS

COMBATEU O 'PINHEIRISMO' NO RIO DE JANEIRO (1914). FOI SECRETÁRIO-GERAL E MEMBRO DO PARTIDO ECONOMISTA DO BRASIL DE 1932 A

OUTROS DADOS POLÍTICOS

1933. FOI DIRETOR DO PARTIDO SOCIAL PROGRESSITA NO RIO DE JANEIRO - 1949. FOI FUNDADOR DO PARTIDO SOCIAL DEMOCRÁTICO (PSD). FOI CASSADO PELA REVOLUÇÃO QUANDO ERA DEPUTADO PELO DISTRITO FEDERAL. PARTICIPOU DA CAMPANHA CIVILISTA DE RUI BARBOSA (1918). APOIOU A CANDIDATURA DE ARTHUR BERNARDES (1921). PARTICIPOU DA REVOLUÇÃO DE 1932. ELEITO SENADOR NA VAGA DE LUIZ CARLOS PRESTES. NO SENADO, LUTOU PELA EMANCIPAÇÃO DA MULHER CASADA E APRESENTOU PROJETO DE MODIFICAÇÃO DO CÓDIGO CIVIL BRASILEIRO. COMO JORNALISTA, COLABOROU COM O 'FRIBURGUENSE' (NOVA FRIBURGO, RJ) E 'A NOTÍCIA', 'A NOITE', 'GAZETA DE NOTÍCIAS', 'JORNAL DO COMÉRCIO', 'A MANHÃ', 'A ESQUERDA' E 'A BATALHA'. DIRETOR DA ESCOLA NORMAL DE ARTES E OFÍCIOS WENCESLAU BRAZ. NO SENADO, DEFENDEU A EMENDA DE 1956, QUE DEU AUTONOMIA AO DISTRITO FEDERAL. LECIONOU NO COLÉGIO SANTO INÁCIO, RIO DE JANEIRO. COORDENOU A CAMPANHA ELEITORAL QUE LEVOU GASPAR DUTRA À PRESIDÊNCIA. FUNDOU E DIRIGIU A REVISTA 'ALERTA', DA UNIÃO DOS ESCOTEIROS DO BRASIL. FUNDOU E DIRIGIU A PRIMEIRA 'REVISTA DO DIREITO ELEITORAL'. DIRETOR JURÍDICO DAS ELEIÇÕES DO SR. GETÚLIO VARGAS PARA A PRESIDÊNCIA, EM 1950, E DO SR. ADEMAR DE BARROS PARA A PREFEITURA DE SÃO PAULO, EM 1956. FOI MEMBRO DO CONSELHO DELIBERATIVO DA ASSOCIAÇÃO BRASILEIRA DE IMPRENSA, NA QUAL INGRESSOU EM 1914. PERTENCEU AO INSTITUTO DOS ADVOGADOS DO BRASIL. PERTENCEU À ORDEM DOS ADVOGADOS DO BRASIL. INTEGROU, EM 1953, A COMISSÃO ENVIADA PELO SENADO A WASHINGTON PARA A CONFERÊNCIA PARLAMENTAR INTERNACIONAL. FUNDADOR DA SOCIEDADE BRASILEIRA DE TURISMO (TOURING CLUBE DO BRASIL). MEMBRO DA ACADEMIA FLUMINENSE DE LETRAS. MEMBRO DA SOCIEDADE BRASILEIRA DE GEOGRAFIA. MEMBRO DA ORDEM DOS VELHOS JORNALISTAS. PERTENCEU AOS QUADROS DO SINDICATO DOS JORNALISTAS. PERTENCEU AOS QUADROS DA LIGA DE DEFESA NACIONAL.

INFORMAÇÕES PESSOAIS

DATA NASCIMENTO: 17 18 1889 LOCAL: NOVA FRIBURGO - RJ
 DATA FALECIMENTO: 03 04 1974 LOCAL: RIO DE JANEIRO - RJ
 SEXO: MASCULINO RELIGIÃO: CATÓLICA INSTRUÇÃO: SUPERIOR

ESCOLARIDADE

SECUNDÁRIO	COLÉGIO ANCHIETA	NOVA FRIBURGO	1901
DIREITO	FACULDADE DE DIREITO DO RIO DE JANEIRO		1911

PROFISSÕES EXERCIDAS

JORNALISTA, PROFESSOR

ATIVIDADE PRINCIPAL

JORNALISMO, MAGISTÉRIO

INFORMAÇÕES FAMILIARES

NOME DO CONJUGE: MARIA PEREIRA DO LAGO

INFORMAÇÕES FAMILIARES

DATA DO CASAMENTO:

LOCAL: RIO DE JANEIRO - RJ

FILIAÇÃO

NOME DA MÃE: EMÍLIA OARNEIRO PEREIRA DO LAGO

NOME DO PAI: AMÉRICO VESPÚCIO PEREIRA DO LAGO

OBRAS PUBLICADAS

AS ÚLTIMAS D'ELLE, SÁTIRAS SOBRE O MARECHAL HERMES DA FONSECA. A CONVENÇÃO NACIONAL (1921).

REFERÊNCIAS BIBLIOGRÁFICAS

DADOS BIOGRÁFICOS DOS SENADORES BRASILEIROS, PERÍODO DE 1946 A 1974. PROJETO DE BIOGRAFIAS DOS SENADORES DO IMPÉRIO E DA REPÚBLICA (DOCUMENTO PRELIMINAR), SENADO FEDERAL, BRASÍLIA, 1981. GODINHO, WARNOR E ANDRADE, OSWALDO S. CONSTITUINTES BRASILEIROS DE 1934. P. 123. JORNAL 'O GLOBO'; 4-4-1974 (ARQUIVO DE 'O GLOBO'). REVISTA DO TOURING CLUBE DO BRASIL, SETEMBRO DE 1973 (ARQUIVO DE 'O GLOBO'). ESBOÇO BIOGRÁFICO, ARQUIVO DE 'O GLOBO'. ILUSTRAÇÃO: CYSNEIROS, AMADOR. PARLAMENTARES BRASILEIROS. RIO DE JANEIROS. BATISTA DE SOUZA, 1953. P.53.



SENADOR: MURILO CARNEIRO LEÃO PARAÍSO

(MURILO PARAÍSO)

ESTADO: PERNAMBUCO

SEGUNDA REPÚBLICA

MANDATOS ELETIVOS E SIMILARES

SENADOR

83 88 1977 31 81 1979 PE

TOTAL DE MANDATOS: 1

TOTAL DE ANOS: 2

PARTIDOS POLÍTICOS

ALIANÇA RENOVADORA NACIONAL ARENA

CARGOS PÚBLICOS EXERCIDOS

DIRETOR-GERAL DO DEPARTAMENTO DE OBRAS E FISCALIZAÇÃO DOS SERVIÇOS PÚBLICOS PE

DIRETOR DE DIVISÃO NO DEPARTAMENTO NACIONAL DE ESTRADAS DE FERRO PE

SECRETÁRIO DE VIAÇÃO E OBRAS PÚBLICAS PE

PRESIDENTE DO CONSELHO ESTADUAL DE ÁGUAS E ENERGIA

PRESIDENTE DA CAIXA DE ACIDENTE DOS

SERVIDORES DO ESTADO

OUTROS DADOS POLÍTICOS

ELEITO SUPLENTE DO SENADOR PAULO GUERRA, ASSUMIU QUANDO DA MORTE DO TITULAR. MEMBRO DAS COMISSÕES DE AGRICULTURA, ECONOMIA E DO DISTRITO FEDERAL, NO SENADO. ESPECIALIZOU-SE EM CONSTRUÇÃO DE EDIFÍCIOS E DE OBRAS ESPECIAIS, VIADUTOS, ELEVADOS E PONTES. PROFESSOR DA ESCOLA POLITÉCNICA DE PERNAMBUCO. MEMBRO DO CONSELHO CONSULTIVO DA ADMINISTRAÇÃO DO PORTO DE RECIFE. MEMBRO DO CONSELHO DE TRÂNSITO. MEMBRO DA COMISSÃO DE POLUIÇÃO DE ÁGUAS. REDATOR DO BOLETIM TÉCNICO DA SECRETARIA DE VIAÇÃO E OBRAS PÚBLICAS. SUPLENTE DA COMISSÃO DE

2188

OUTROS DADOS POLÍTICOS

MINAS E ENERGIA. PARTICIPOU COMO SÓCIO DAS FIRMAS: SOCIEDADE TÉCNICA LTDA. COMPANHIA TELEFÔNICA DE PERNAMBUCO. CONSTRUTORA ALIANÇA LTDA. INDÚSTRIA DE LADRILHOS DO RECIFE LTDA. SOUZA LUNO

INFORMAÇÕES PESSOAIS

DATA NASCIMENTO: 28 #4 1924 LOCAL: RECIFE - PE
SEXO: MASCULINO RELIGIÃO: INSTRUÇÃO: UNIVERSITÁRIA

ESCOLARIDADE

SECUNDÁRIO COLÉGIO CARNEIRO
LEÃO RECIFE - PE
ENGENHARIA CIVIL UNIVERSIDADE FEDERAL
DE RECIFE RECIFE - PE

PROFISSÕES EXERCIDAS

ENGENHARIA, SERVIDOR PÚBLICO

ATIVIDADE PRINCIPAL

SERVIÇO PÚBLICO

INFORMAÇÕES FAMILIARES

FAMÍLIA PREEMINENTE: SIM FORTUNA PESSOAL: A
NOME DO CONJUGE: MARINA CLÉLIA VALENTE PARAÍSO

FILIAÇÃO

NOME DA MÃE: NOÊMIA CARNEIRO LEÃO PARAÍSO
NOME DO PAI: OTHON AFFONSO DE SOUZA PARAÍSO

OBRAS PUBLICADAS

DISCURSOS PROFERIDOS NO SENADO FEDERAL. BRASÍLIA, SENADO, 1977.
HOMENAGEM PÓSTUMA AO EX-SENADOR PAULO GUERRA. BRASÍLIA, SENADO, 1977.
PROJETO DE LEI DO SENADO DE 1978. BRASÍLIA - SENADO FEDERAL RECORTES,
BRASÍLIA, SENADO FEDERAL, 1979.

REFERÊNCIAS BIBLIOGRÁFICAS

ILUSTRAÇÃO: ARQUIVO DA SUBSECRETARIA DO PESSOAL DO SENADO FEDERAL.



SENADOR: MURILO PAULINO BADARÓ

(MURILO BADARÓ)

ESTADO: MINAS GERAIS

SEGUNDA REPÚBLICA

HANDATOS ELETIVOS E SIMILARES

DEPUTADO ESTADUAL	1959	1963	MG
DEPUTADO ESTADUAL	1963	1967	MG
DEPUTADO FEDERAL	1967	1971	MG
DEPUTADO FEDERAL	1971	1975	MG
DEPUTADO FEDERAL	1975	1979	MG
SENADOR	01 02 1979 31 01	1987	MG

TOTAL DE MANDATOS: 6

TOTAL DE ANOS: 28

SUPLENTES

MORVAN ACAYABA

WALTER PASSOS

PARTIDOS POLÍTICOS

PARTIDO SOCIAL DEMOCRÁTICO	PSD	1958	1966
ALIANÇA RENOVADORA NACIONAL	ARENA	1966	1981
PARTIDO DEMOCRÁTICO SOCIAL	PDS	1981	

CARGOS PÚBLICOS EXERCIDOS

SECRETÁRIO DE ESTADO	MG	
MINISTRO DA INDÚSTRIA E COMÉRCIO		1984

OUTROS DADOS POLÍTICOS

LÍDER DO PDS NA ASSEMBLÉIA LEGISLATIVA DE MINAS GERAIS, ONDE FOI PRESIDENTE DA COMISSÃO ESPECIAL DE COMBATE AO JOGO, E DA COMISSÃO DE EDUCAÇÃO E CULTURA. NA CÂMARA DOS DEPUTADOS, FOI MEMBRO DAS COMISSÕES

OUTROS DADOS POLÍTICOS

DE RELAÇÕES EXTERIORES E DE CONSTITUIÇÃO E JUSTIÇA, ALÉM DE VICE-PRESIDENTE E PRESIDENTE DA COMISSÃO DE EDUCAÇÃO E CULTURA. NA ARENA, FOI MEMBRO DO DIRETÓRIO NACIONAL, PRIMEIRO SECRETÁRIO E SECRETÁRIO-GERAL DA COMISSÃO EXECUTIVA. PRESIDENTE DA COMISSÃO MISTA DO I PND. NO SENADO, FOI MEMBRO DAS COMISSÕES DE CONSTITUIÇÃO E JUSTIÇA, DISTRITO FEDERAL E SEGURANÇA NACIONAL. VICE-LÍDER DA MAIORIA NO SENADO FEDERAL. LÍDER DO PDS, 1986. MEMBRO DA DELEGAÇÃO BRASILEIRA À CENTÉSIMA OITAVA REUNIÃO INTERPARLAMENTAR, NA VENEZUELA E MEMBRO DA DELEGAÇÃO BRASILEIRA AO PARLAMENTO LATINO-AMERICANO, (GUATEMALA, 1972). PARTICIPOU DA XXXV SESSÃO DA ASSEMBLÉIA GERAL DAS NAÇÕES UNIDAS, EM 1980. INTEGROU DELEGAÇÃO BRASILEIRA, À CXXVII REUNIÃO DO CONSELHO INTERPARLAMENTAR, EM MANILA, 1981. PARTICIPOU DA DELEGAÇÃO DO GRUPO BRASILEIRO DA UNIÃO INTERPARLAMENTAR, QUE VISITOU O PARLAMENTO BÚLGARO, EM 1981. INTEGROU COMITIVA QUE ACOMPANHOU O PRESIDENTE DA REPÚBLICA, EM SUA VISITA AOS ESTADOS UNIDOS, EM 1982. PARTICIPOU DA DELEGAÇÃO BRASILEIRA, À XXVII SESSÃO DA ASSEMBLÉIA GERAL DAS NAÇÕES UNIDAS, EM 1982. PARTICIPOU, COMO DELEGADO ESPECIAL, DA CXXXII REUNIÃO DO CONSELHO INTERPARLAMENTAR, EM HELSINKI, FINLÂNDIA, 1983. PARTICIPOU, COMO MEMBRO, DA MISSÃO INTERPARLAMENTAR EM GENEBRA, 1984. INTEGROU DELEGAÇÃO BRASILEIRA, ÀS SOLENIDADES DE POSSE DO EMBAIXADOR BAENA SOARES, NA SECRETARIA GERAL DA OEA, EM WASHINGTON, 1984. VIAGEM AOS ESTADOS UNIDOS, EM MISSÃO CULTURAL, 1985. PARTICIPOU DA DELEGAÇÃO DO SENADO, À LXXXIV CONFERÊNCIA INTERPARLAMENTAR, REALIZADA EM OTTAWA, 1985. PARTICIPOU DA COMITIVA QUE ACOMPANHOU O SR. PRESIDENTE DA REPÚBLICA, EM VIAGEM AOS ESTADOS UNIDOS, NA ABERTURA DA XL SESSÃO DA ASSEMBLÉIA GERAL DA ORGANIZAÇÃO DAS NAÇÕES UNIDAS, EM 1985.

CONDECORAÇÕES RECEBIDAS

GRANDE MEDALHA DA INCONFIDÊNCIA, MEDALHA DO MÉRITO NAVAL, MEDALHA DO PROJETO RONDON, MEDALHA DA ORDEM DO MÉRITO MILITAR, MEDALHA DA ORDEM DO RIO BRANCO, MEDALHA DO MÉRITO AERONÁUTICO, MEDALHA DO MÉRITO NAVAL DE TAMANDARÉ, MEDALHA DA ORDEM DO MÉRITO DE BRASÍLIA, MEDALHA DA ORDEM DO MÉRITO JUDICIÁRIO DO TRABALHO, MEDALHA CARLOS CHAGAS, MEDALHA DO MÉRITO SANTOS DUMONT, MEDALHA DO MÉRITO TIRADENTES (DA POLÍCIA MILITAR DE MINAS GERAIS), MEDALHA DO MÉRITO DA ASSEMBLÉIA LEGISLATIVA DO ESTADO DE MINAS GERAIS. GRANDE OFICIAL DA ORDEM DO CONGRESSO NACIONAL (1983/84).

INFORMAÇÕES PESSOAIS

DATA NASCIMENTO: 13 #9 1931 LOCAL: MINAS NOVAS - MG.
SEXO: MASCULINO RELIGIÃO: CATÓLICA INSTRUÇÃO: SUPERIOR

ESCOLARIDADE

SECUNDÁRIO	INSTITUTO PADRE MACHADO	BELO HORIZONTE
BACHAREL EM CIÊNCIAS	UNIVERSIDADE DE MINAS GERAIS	BELO HORIZONTE 1955

ESCOLARIDADE

ESCOLA SUPERIOR DE
GUERRA ESG

PROFISSÕES EXERCIDAS

ADVOGADO

ATIVIDADE PRINCIPAL

ADVOCACIA

INFORMAÇÕES FAMILIARES

FAMÍLIA PREEMINENTE: SIM FORTUNA PESSOAL: B
NOME DO CONJUGE: LUCY PRADO BADARÓ
NOME DA FAMÍLIA: EURICO CORTEIA PRADO
DATA DO CASAMENTO: 12 #4 1956 LOCAL: BELO HORIZONTE - MG

FILIAÇÃO

NOME DA MÃE: GELCIRA PAULINO BADARÓ
NOME DO PAI: FRANCISCO BADARÓ JUNIOR

OBRAS PUBLICADAS

MEMORIAL POLÍTICO. BRASÍLIA, SENADO FEDERAL, 1976. (SF E CD). REFORMA E REVOLUÇÃO; UMA INTERPRETAÇÃO POLÍTICO-ECONÔMICA DA CRISE MINEIRA. BH, G. HOLMANN, 1978 (SF, CD E UNB). O SENADOR DUQUE DE CAXIAS. BRASÍLIA. SF. 1988 (SF). POSIÇÃO DOS ESTADOS MEMBROS NA CONSTITUIÇÃO BRASILEIRA. 1951. HISTÓRIA DA CODEVALE, BRASÍLIA, SENADO FEDERAL. MANUAL POLÍTICO, BRASÍLIA, SENADO FEDERAL. INTERVENÇÃO DO ESTADO NA VIDA ECONÔMICA. 1951.

REFERÊNCIAS BIBLIOGRÁFICAS

SENADORES. DADOS BIOGRÁFICOS. XLVII LEGISLATURA. SENADO FEDERAL. ILUSTRAÇÃO: SUBSECRETARIA DE ARQUIVO. DADOS BIOGRÁFICOS DOS SENADORES DE 1979 A 1983. P.243.

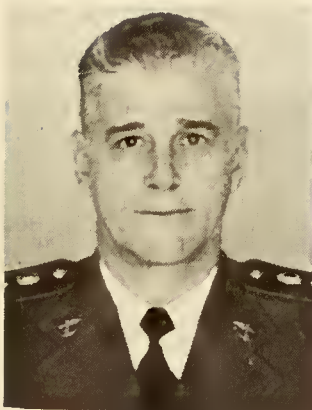

SENADOR: NAPOLEÃO DE ALENCASTRO GUIMARÃES

(ALENCASTRO GUIMARÃES)

ESTADO: DISTRITO FEDERAL

SEGUNDA REPÚBLICA

MANDATOS ELETIVOS E SIMILARES

SENADOR	1947	1951	DF
VEREADOR	18 83 1951 31 81 1959		DF

TOTAL DE MANDATOS: 2

TOTAL DE ANOS: 12

SUPLENTES

GUILHERME MALAQUIAS JUNIOR

PARTIDOS POLÍTICOS

PARTIDO REPUBLICANO FEDERALISTA (MARAGATO)-DÉCADA DE 28	PRF	
PARTIDO TRABALHISTA BRASILEIRO	PTB	1945

CARGOS PÚBLICOS EXERCIDOS

MINISTRO INTERINO DE VIAÇÃO E OBRAS
PÚBLICAS NO GOVERNO CAFÉ FILHO
MINISTRO DO TRABALHO, INDÚSTRIA E
COMÉRCIO DO GOVERNO CAFÉ FILHO
DIRETOR DOS CORREIOS E TELÉGRAFOS
DIRETOR DO LOYDE BRASILEIRO
PRESIDENTE DO INSTITUTO DE APOSENTADORIA
E PENSÕES DOS MARÍTIMOS-IAPM
DIRETOR DA ESTRADA DE FERRO CENTRAL DO
BRASIL

OUTROS DADOS POLÍTICOS

ATUOU NOS JORNAIS 'DIRETRIZES', 'MUNDO', DO RIO DE JANEIRO, E 'POVO' DE PORTO ALEGRE. UM DOS FUNDADORES DO PTB. NO SENADO, PARTICIPOU DAS COMISSÕES DE VIAÇÃO E OBRAS PÚBLICAS (1951- 1953), SEGURANÇA NACIONAL (1952) COMO MILITAR, CHEGOU AO GENERALATO. QUANDO MINISTRO DO TRABALHO, INDÚSTRIA E COMÉRCIO, CONCEDEU TOTAL APOIO À MISSÃO DO CAIXEIRO VIAJANTE NÚMERO 1. RECOMENDOU A SITUAÇÃO DOS CONSELHOS FISCAIS DOS INSTITUTOS DE APOSENTADORIAS E PENSÕES. VISITOU O JAPÃO EM MISSÃO DE INTERCÂMBIO COMERCIAL, E INTEGROU A COMISSÃO DO IMPOSTO SINDICAL EM SUAS VERDADEIRAS FINALIDADES.

CONDECORAÇÕES RECEBIDAS

POSSUI AS SEGUINTE CONDECORAÇÕES: ORDEM DO MÉRITO MILITAR, ORDEM DO MÉRITO NAVAL, MEDALHA DE BONS SERVIÇOS, MEDALHA DO CINQUENTENÁRIO DA REPÚBLICA, CRUZ DE OURO DE SÃO JOÃO DE LATRÃO, ORDEM DO MÉRITO DO PARAGUAI, ORDEM DE TRUJILLE E ORDEM DA POLÔNIA RESTITUTA.

INFORMAÇÕES PESSOAIS

DATA NASCIMENTO: 29 03 1901 LOCAL: SÃO SEBASTIÃO DO CAÍ - RS
 DATA FALECIMENTO: 22 09 1967 LOCAL: RIO DE JANEIRO - RJ
 SEXO: MASCULINO RELIGIÃO: INSTRUÇÃO:

ESCOLARIDADE

SECUNDÁRIO	COLÉGIO MILITAR	PORTO ALEGRE-RS
SUPERIOR	ESCOLA MILITAR REALENGO	RIO DE JANEIRO

PROFISSÕES EXERCIDAS

JORNALISTA, MILITAR

ATIVIDADE PRINCIPAL

MILITAR, SERVIÇO PÚBLICO

INFORMAÇÕES FAMILIARES

NOME DO CONJUGE: LUCIA SIEBEL ALENCASTRO GUIMARÃES
 NOME DA FAMÍLIA: OSWALDO SIEBEL
 DATA DO CASAMENTO: 21 10 1922 LOCAL: PORTO ALEGRE - RS

FILIAÇÃO

NOME DA MÃE: LEOPOLDINA CARDOSO GUIMARÃES
 NOME DO PAI: PEDRO DE ALENCASTRO GUIMARÃES

REFERÊNCIAS BIBLIOGRÁFICAS

DOCUMENTÁRIO FOTO-BIOGRÁFICO DOS EX-MINISTROS QUE OCUPARAM A PASTA DO

REFERÊNCIAS BIBLIOGRÁFICAS

TRABALHO, INDÚSTRIA E COMÉRCIO. EDIÇÃO COMEMORATIVA DO XXV ANIVERSÁRIO DO MTIC, SERVIÇO DE DOCUMENTAÇÃO, 1955. GRANDE ENCICLOPÉDIA DELTA LAROUSSE. EDITORA DELTA, RIO DE JANEIRO, V 6. 3256. ILUSTRAÇÃO: ARQUIVO DA SUBSECRETARIA DO PESSOAL DO SENADO FEDERAL.



SENADOR: NELSON DE SOUZA CARNEIRO

(NELSON CARNEIRO)

ESTADO: RIO DE JANEIRO

SEGUNDA REPÚBLICA

MANDATOS ELETIVOS E SIMILARES

DEPUTADO FEDERAL		1947		1955	BA
DEPUTADO FEDERAL		1959		1971	GB
SENADOR	1º	1971	31	1979	GB
SENADOR		1979		1987	RJ

TOTAL DE MANDATOS: 4

TOTAL DE ANOS: 36

SUPLENTES

ÁRIO TEODORO
GURGEL DO AMARAL, 1978

PARTIDOS POLÍTICOS

PARTIDO DEMOCRÁTICO UNIVERSITÁRIO DA BAHIA		1929	1938
UNIÃO DEMOCRÁTICA NACIONAL	UDN	1945	1958
PARTIDO LIBERTADOR	PL	1958	1955
PARTIDO SOCIAL DEMOCRATA	PSD	1959	1965
MOVIMENTO DEMOCRÁTICO BRASILEIRO	MDB	1965	1979
PARTIDO DO MOVIMENTO DEMOCRÁTICO BRASILEIRO	PMDB	1979	1982
PARTIDO TRABALHISTA BRASILEIRO	PTB	1982	1984
PARTIDO DO MOVIMENTO DEMOCRÁTICO BRASILEIRO	PMDB	1985	

OUTROS DADOS POLÍTICOS

ORADOR DO CENTRO ACADÊMICO RUY BARBOSA, DA FACULDADE DE DIREITO DA UNIVERSIDADE DA BAHIA. DOCENTE LIVRE DE DIREITO JUDICIÁRIO CIVIL DA

SENADORES BRASILEIROS. BRASÍLIA, SENADO FEDERAL, 1986

OUTROS DADOS POLÍTICOS

FACULDADE DE DIREITO DA UNIVERSIDADE DA BAHIA. NA CÂMARA, PRESIDENTE E RELATOR DA COMISSÃO ESPECIAL DE DEFESA DA NATALIDADE. PRESIDENTE DAS COMISSÕES PARLAMENTARES DE INQUÉRITO SOBRE: O VALE DO SÃO FRANCISCO, PETROBRÁS (10 E 20) E ÍNDIOS. PRESIDENTE DA COMISSÃO DE CONSTITUIÇÃO E JUSTIÇA DA CÂMARA DOS DEPUTADOS (1961-1962). PRESIDENTE DA PRIMEIRA COMISSÃO DE REVISÃO DO CÓDIGO CIVIL. PRESIDENTE DA ASSOCIAÇÃO INTERPARLAMENTAR DE TURISMO (1963-1967). VICE-LÍDER DO MDB NA CÂMARA (1967-1970). LÍDER DO MDB NO SENADO (1971-1974) E VICE-LÍDER (1974-1975). MEMBRO DAS COMISSÕES DE CONSTITUIÇÃO E JUSTIÇA, RELAÇÕES EXTERIORES, (VICE-PRESIDENTE) E DO DISTRITO FEDERAL. PRESIDENTE DA COMISSÃO DE LEGISLAÇÃO SOCIAL (1975-1977). AUTOR DO REQUERIMENTO E MEMBRO DAS COMISSÕES PARLAMENTARES MISTAS DE INQUÉRITO SOBRE A MULHER E A VELHICE. AUTOR DA EMENDA CONSTITUCIONAL QUE INSTITUI O DIVÓRCIO E DA LEI QUE O REGULAMENTA. PRESIDENTE DO GRUPO BRASILEIRO DO PARLAMENTO LATINO-AMERICANO (1982- 1984). PRESIDENTE DE COMISSÃO ESPECIAL DESTINADA A REVOGAR OU SUBSTITUIR A LEI DE SEGURANÇA NACIONAL. LÍDER DO PTB NO SENADO. VICE-PRESIDENTE DA COMISSÃO DE MUNICÍPIOS. REDATOR DE 'O JORNAL', 'O IMPARCIAL' (BAHIA, 1929-1935), DA 'GAZETA RIO', 'DIÁRIO DE NOTÍCIAS', 'A NOITE' (RIO, 1932-1935), DO 'JORNAL DO BRASIL' (RIO, 1935-1982). ANTIGO MEMBRO DO CONSELHO FEDERAL DA ORDEM DOS ADVOGADOS E MEMBRO DO INSTITUTO DOS ADVOGADOS BRASILEIROS. MEMBRO TITULAR DA ACADEMIA BRASILEIRA DE LETRAS JURÍDICAS. FOI VICE-PRESIDENTE DO INSTITUTO DE PREVIDÊNCIA DOS CONGRESSISTAS POR VÁRIOS ANOS. PRESIDENTE DA ASSOCIAÇÃO BRASILEIRA DE DIREITO DE FARMÁCIA. PRESIDENTE DO INSTITUTO DE PREVIDÊNCIA DOS CONGRESSISTAS (1985-1986). MEMBRO EFETIVO DA ACADEMIA BRASILIENSE DE LETRAS E MEMBRO HONORÁRIO DA ACADEMIA PIAUIENSE DE LETRAS. MEMBRO HONORÁRIO DA ACADEMIA BAIANA DE LETRAS JURÍDICAS. MISSÕES NO EXTERIOR: EMBAIXADOR PLENIPOTENCIÁRIO ÀS FESTAS DO SESQUICENTENÁRIO DO MÉXICO (1960). OBSERVADOR PARLAMENTAR NA ONU (1967, 1971 E 1982). MEMBRO DE DELEGAÇÕES BRASILEIRAS ÀS REUNIÕES: DA UNIÃO INTERPARLAMENTAR, DA ASSOCIAÇÃO PARLAMENTAR DE TURISMO E DO PARLAMENTO LATINO-AMERICANO. OBSERVADOR PARLAMENTAR NA ASSEMBLÉIA GERAL DA ORGANIZAÇÃO INTERNACIONAL DO TRABALHO, OIT, 1962. INTEGROU DELEGAÇÃO BRASILEIRA À SEXTA ASSEMBLÉIA ORDINÁRIA DO PARLAMENTO LATINO-AMERICANO, NA CIDADE DE GUATEMALA, EM 1972. INTEGROU DELEGAÇÃO BRASILEIRA À CENTÉSIMA DÉCIMA QUARTA REUNIÃO DO CONSELHO DA UNIÃO INTERPARLAMENTAR, EM BUCAREST, EM ABRIL DE 1974. INTEGROU DELEGAÇÃO BRASILEIRA À ASSEMBLÉIA GERAL DA UNIÃO INTERPARLAMENTAR, EM TÓQUIO, JAPÃO. INTEGROU DELEGAÇÃO DO SENADO À LXI CONFERÊNCIA INTERPARLAMENTAR, REALIZADA EM TÓQUIO, EM OUTUBRO DE 1974. COMPARECEU À REUNIÃO CONJUNTA DAS COMISSÕES PERMANENTES DE INTEGRAÇÃO ECONÔMICA E DE INTEGRAÇÃO POLÍTICA DO GRUPO BRASILEIRO DO PARLAMENTO LATINO-AMERICANO, REALIZADO EM BUENOS AIRES, EM DEZEMBRO DE 1974. INTEGROU, EM 1975, A COMISSÃO BRASILEIRA À LVII CONFERÊNCIA INTERPARLAMENTAR. PARTICIPOU DO CONGRESSO EURO COTAL, EM VIENA, ÁUSTRIA, EM 1976. INTEGROU DELEGAÇÃO BRASILEIRA DO PARLAMENTO LATINO-AMERICANO, EM COSTA RICA, EM FEVEREIRO DE 1977. INTEGROU DELEGAÇÃO DO SENADO, À CENTÉSIMA VIGÉSIMA SEGUNDA REUNIÃO DO CONSELHO INTERPARLAMENTAR, EM LISBOA, DE 27/03 À 01/04/1978. REELEITO SENADOR

OUTROS DADOS POLÍTICOS

NAS ELEIÇÕES DE 15 DE NOVEMBRO DE 1986.

CONDECORAÇÕES RECEBIDAS

DA MARINHA E DA AERONÁUTICA DO BRASIL. DA ORDEM DO SOL DO PERU. DA ORDEM DO CONGRESSO NACIONAL E DA ORDEM JOSÉ BONIFÁCIO, DO SENADO FEDERAL. PRÊMIO NACIONAL DE ORATÓRIA DA ACADEMIA BRASILEIRA DE LETRAS. LA PLEIADE, ORDRE DE LA FRANCO-PHONIE. MEDALHA TEIXEIRA DE FREITAS, DO INSTITUTO DOS ADVOGADOS BRASILEIROS. GRANDE OFICIAL DA ORDEM DO CONGRESSO NACIONAL (1973/74).

INFORMAÇÕES PESSOAIS

DATA NASCIMENTO: 08 04 1910 LOCAL: SALVADOR - BA
SEXO: MASCULINO RELIGIÃO: CATÓLICA INSTRUÇÃO: SUPERIOR

ESCOLARIDADE

SECUNDÁRIO	COLÉGIO ANTONIO VIEIRA	SALVADOR - BA
SUPERIOR	FACULDADE DE DIREITO UNIVERSIDADE DA BAHIA	SALVADOR - BA

PROFISSÕES EXERCIDAS

ADVOGADO, JORNALISTA E PROFESSOR

ATIVIDADE PRINCIPAL

JORNALISMO E ADVOCACIA

INFORMAÇÕES FAMILIARES

NOME DO CONJUGE: CARMEM PERIM CASAGRANDE DE S. CARNEIRO
NOME DA FAMÍLIA: CASAGRANDE

FILIAÇÃO

NOME DA MÃE: LAURA COELHO DE SOUZA CARNEIRO
NOME DO PAI: ANTONIO JOAQUIM DE SOUZA CARNEIRO

OUTROS DADOS FAMILIARES

SOBRINHO NETO DO SENADOR LEOVIGILDO COELHO SOBRINHO DO DEPUTADO ESTADUAL JOSÉ JOAQUIM DE SOUZA CARNEIRO FILHO DO PROFESSOR DA ESCOLA POLITÉCNICA DA BAHIA, DR. ANTONIO JOAQUIM DE SOUZA CARNEIRO IRMÃO DO PROFESSOR EDSON CARNEIRO (FALECIDO)

OBRAS PUBLICADAS

A CASSAÇÃO DOS MANDATOS E SUAS CONSEQUÊNCIAS POLÍTICAS (DISCURSOS PRONUNCIADOS NA CÂMARA DOS DEPUTADOS, NAS SESSÕES DE 24 E 25 DE NOVEMBRO DE 1947). RIO DE JANEIRO, IMPRENSA NACIONAL, 1948. A CLASSE POLÍTICA E A LEI DAS INELEGIBILIDADES. BRASÍLIA, 1969. DAS AÇÕES POPULARES CIVIS NO DIREITO BRASILEIRO. RIO DE JANEIRO, GRÁFICA DO JORNAL DO BRASIL, 1951. A INDISSOLUBILIDADE DO VÍNCULO E A EVOLUÇÃO DO PENSAMENTO CATÓLICO. DISCURSO PRONUNCIADO NA SESSÃO DE 30 DE MARÇO DE 1967, DA CÂMARA DOS DEPUTADOS. BRASÍLIA, IMPRENSA NACIONAL, 1967. INTRODUÇÃO AO PROBLEMA DA CRIANÇA NO BRASIL. RIO DE JANEIRO, 1948. A LEI E O DECLÍNIO DO DIREITO, ORAÇÃO DE PARANINFO NA SOLENIDADE DE COLAÇÃO DE GRAU DOS BACHARELANDOS DA FACULDADE DE DIREITO DE GOIÁS, 18-12-1952. RIO DE JANEIRO, MEC, SERVIÇO DE DOCUMENTAÇÃO, 1956. A LUTA PELO DIVÓRCIO. RIO DE JANEIRO, SÃO JOSÉ, 1973. O MDB E A ORDEM CONSTITUCIONAL, DISCURSO PRONUNCIADO NA SESSÃO DE 1 DE ABRIL DE 1971. BRASÍLIA, 1971. NOTAS DE UM OBSERVADOR PARLAMENTAR À XXVI ASSEMBLÉIA GERAL DA ONU. BRASÍLIA, SERVIÇO GRÁFICO DO SENADO FEDERAL, 1971. A NOVA AÇÃO DE ALIMENTOS, ANOTAÇÕES A LEI NO 5478, DE 25-7-1968, QUE DISPÕE SOBRE A AÇÃO DE ALIMENTOS E DÁ OUTRAS PROVIDÊNCIAS. RIO DE JANEIRO, FREITAS BASTOS, 1969. A REVOLUÇÃO E O PROBLEMA EDUCACIONAL. 1968. RESSURREIÇÃO AMAZÔNICA. 1934. PELA PARAÍBA. 1931. XX DE AGOSTO: O MOVIMENTO CONSTITUCIONALISTA NA BAHIA. 1968. ASPECTOS DA CRISE DE FAMÍLIA. 1968. ORAÇÃO FÚNEBRE, DISCURSO PRONUNCIADO NA SESSÃO NOTURNA DE 18-2-1968 DA CÂMARA DOS DEPUTADOS SOBRE A EMENDA CONSTITUCIONAL NO 6, RIO DE JANEIRO, IMPRENSA NACIONAL, 1968. PALAVRAS, LEVA-AS O VENTO... BRASÍLIA, 1973. PALAVRAS DE DESPEDIDA; DISCURSOS PRONUNCIADOS NAS SESSÕES DE 27 E 30 DE NOVEMBRO DE 1971, DO SENADO FEDERAL. BRASÍLIA, GRÁFICA DO SENADO FEDERAL, 1971. SEIS PROJETOS DE ANULAÇÃO DE CASAMENTO. BRASÍLIA, GRÁFICA DO SENADO, 1971. A VALORIZAÇÃO DO HOMEM RURAL. DISCURSOS PRONUNCIADOS NA CÂMARA DOS DEPUTADOS NAS SESSÕES DE 28 E 29 DE JUNHO DE 1949. RIO, 1949. CONFLITO DE JURISDIÇÃO NO 2154. SÃO PAULO, SUPREMO TRIBUNAL FEDERAL, PELO ADVOGADO NELSON DE SOUZA CARNEIRO. RECURSO EXTRAORDINÁRIO NO 8368. BAHIA. AGRAVO DO ARTIGO 47 DO REGIMENTO INTERNO PELO ADVOGADO NELSON CARNEIRO. RIO DE JANEIRO, GRÁFICA DO JORNAL DO BRASIL. APELAÇÃO CÍVEL NO 4371, APELANTE ALITA PINHO BORGES. RIO DE JANEIRO, GRÁFICA DO JORNAL DO BRASIL, 1948. APELAÇÃO CÍVEL. APELANTE MARIA ESTHER DO PINHO BORGES. RIO DE JANEIRO, GRÁFICA DO JORNAL DO BRASIL, 1948. RAZÕES DE DEFESA, STF. (AÇÃO PENAL NO 81). RIO DE JANEIRO, JORNAL DO BRASIL, 1947. GOMES, ORLANDO. DO RECONHECIMENTO DOS FILHOS ADULTERINOS. RIO DE JANEIRO. ED. REVISTA FORENSE, 1958. RECURSO EXTRAORDINÁRIO ELEITORAL NO.30 247. STF. RECORRENTE PSD. RIO DE JANEIRO, JORNAL DO BRASIL, 1956. RECURSO EXTRAORDINÁRIO NO 8199. BAHIA. RECORRENTE: EUGENIA DEL REY PASSOS. RIO DE JANEIRO, JORNAL DO BRASIL, 1944. RECURSO EXTRAORDINÁRIO NO 9217, BAHIA. RECORRENTES: EPAMINONDAS DE OLIVEIRA RIBEIRO E ESPOSA. RIO DE JANEIRO. JB., 1944. RECURSO DE MANDATO DE SEGURANÇA N.3672, BAHIA. RECORRENTE: NAPOLEÃO ADOLFO TEIXEIRA DA ROCHA.

REFERÊNCIAS BIBLIOGRÁFICAS

ALMEIDA, FELIX PEREIRA DE. O PROJETO NO 1 558/68, DO SR. NELSON

REFERÊNCIAS BIBLIOGRÁFICAS

CARNEIRO. RIO DE JANEIRO, UNIVERSIDADE CATÓLICA, 1968. CÂMARA, ALFREDO ARRUA, SACERDOTE. O NOVO PROJETO DE DIVÓRCIO DO SR. NELSON CARNEIRO. RIO DE JANEIRO, 1953. DADOS BIOGRÁFICOS DOS SRS. SENADORES. 70 LEGISLATURA. ARQUIVO DO SENADO FEDERAL, BRASÍLIA, 1974. ILUSTRAÇÃO: SUBSECRETARIA DE ARQUIVO. DADOS BIOGRÁFICOS DOS SENADORES DE 1979 A 1983.



SENADOR: NELSON MACULAN

(NELSON MACULAN)

ESTADO: PARANÁ

SEGUNDA REPÚBLICA

MANDATOS ELETIVOS E SIMILARES

VEREADOR		1955		1959	PR	LONDRINA
SENADOR	18	02 1968	19	07 1963	PR	
SENADOR	06	04 1964	31	01 1967	PR	
SENADOR	01	02 1967	31	01 1971	PR	
DEPUTADO FEDERAL		1975		1979	PR	

TOTAL DE MANDATOS: 5

TOTAL DE ANOS: 21

PARTIDOS POLÍTICOS

UNIÃO DEMOCRÁTICA NACIONAL	UDN	1955	1959
PARTIDO TRABALHISTA BRASILEIRO	PTB	1959	1965
MOVIMENTO DEMOCRÁTICO BRASILEIRO	MDB	1966	1979

CARGOS PÚBLICOS EXERCIDOS

REPRESENTANTE DO IBC EM MILÃO - ITÁLIA
PRESIDENTE DO IBC

1963 1964

OUTROS DADOS POLÍTICOS

CHEFE DA DELEGAÇÃO BRASILEIRA NA ORGANIZAÇÃO INTERNACIONAL DO CAFÉ (OIC) EM LONDRES; OBSERVADOR PARLAMENTAR NA ONU; ELEITO, PELO PTB, SUPLENTE DO SENADOR SOUZA NEVES; ASSUMIU O MANDATO COMO SENADOR EFETIVO APÓS FALECIMENTO DO TITULAR EM DEZEMBRO DE 1959; CANDIDATO, EM 1960, AO GOVERNO DO PARANÁ; REPRESENTOU O BRASIL NA QUADRAGÉSIMA QUINTA REUNIÃO DA CONFERÊNCIA INTERNACIONAL DO TRABALHO EM GENEBRA; NO SENADO, FOI PRESIDENTE DA COMISSÃO DE AGRICULTURA E POLÍTICA RURAL E MEMBRO DAS COMISSÕES DE ECONOMIA E SERVIÇO PÚBLICO, MUDANÇA DA CAPITAL E ESPECIAL DE PROJETO DE EMENDA À CONSTITUIÇÃO NÚMERO 2, DE

2284

OUTROS DADOS POLÍTICOS

1961; VICE-LÍDER DO PTB.

INFORMAÇÕES PESSOAIS

DATA NASCIMENTO: 30 08 1915 LOCAL: SANTANA DO PARNAÍBA - SP
SEXO: MASCULINO RELIGIÃO: INSTRUÇÃO: SECUNDÁRIA

ESCOLARIDADE

SECUNDÁRIO GINÁSIO DO ESPÍRITO
SANTO VITÓRIA - ES

PROFISSÕES EXERCIDAS

AGROPECUARISTA E INDUSTRIAL

ATIVIDADE PRINCIPAL

AGROPECUÁRIA E INDUSTRIA

INFORMAÇÕES FAMILIARES

FAMÍLIA PREEMINENTE: SIM FORTUNA PESSOAL: A
NOME DO CONJUGE: EDDA GÓES MACULAN

FILIAÇÃO

NOME DA MÃE: ADA MACULAN
NOME DO PAI: ANSELMO MACULAN

REFERÊNCIAS BIBLIOGRÁFICAS

NICOLAS, MARIA. O PARANÁ NA CÂMARA DOS DEPUTADOS, 1953-1977. CURITIBA. IMPRENSA OFICIAL, 1977. P. 213. SENADO FEDERAL. DADOS BIOGRÁFICOS DOS SENADORES, 1946 A 1970. BRASÍLIA. CENTRO GRÁFICO DO SENADO, 1981. P. 147. ILUSTRAÇÃO: SUBSECRETARIA DE ARQUIVO DO SENADO FEDERAL.

SENADOR: NEREU DE OLIVEIRA RAMOS

(NEREU RAMOS)

ESTADO: SANTA CATARINA

SEGUNDA REPÚBLICA



MANDATOS ELETIVOS E SIMILARES

DEPUTADO ESTADUAL		1911		1912	SC
DEPUTADO ESTADUAL		1918			SC
DEPUTADO FEDERAL	03 05	1930	23 10	1930	SC
DEPUTADO FEDERAL					
CONSTITUINTE	31 01	1934	30 04	1935	SC
GOVERNADOR DO ESTADO		1935		1937	SC
INTERVENTOR FEDERAL		1937		1945	SC
SENADOR E CONSTITUINTE		1946		1947	SC
VICE-PRESIDENTE DA REPÚBLICA		1947		1951	
DEPUTADO FEDERAL	01 02	1951	03 01	1955	SC
SENADOR	01 02	1955	16 06	1958	SC

TOTAL DE MANDATOS: 10

TOTAL DE ANOS: 30

SUPLENTE

FRANCISCO BENJAMIN GALLOTTI

PARTIDOS POLÍTICOS

PARTIDO LIBERAL CATARINENSE	PLSC		1927
PARTIDO DEMOCRATA NACIONAL			
PARTIDO SOCIAL DEMOCRÁTICO	PSD	1945	1958

CARGOS PÚBLICOS EXERCIDOS

MINISTRO DA JUSTIÇA. GOVERNO JK 1956 1957

OUTROS DADOS POLÍTICOS

ADVOGADO EM FLORIANÓPOLIS. RENUNCIOU AO MANDATO DE DEPUTADO ESTADUAL, SEGUINDO PARA A EUROPA, 1912. PROFESSOR CATEDRÁTICO DE DIREITO PÚBLICO DA FACULDADE DE DIREITO DE SANTA CATARINA. REDATOR-CHEFE DE 'O DIA', E 'A REPÚBLICA' DE FLORIANÓPOLIS. EM 1911-12 ESTEVE EM MISSÃO DIPLOMÁTICA NA EUROPA. PARTICIPOU DA CAMPANHA DA 'REAÇÃO REPUBLICANA', LIDERADA POR NILO PEÇANHA E J.J. SEABRA, 1922. FEZ PARTE DA ALIANÇA LIBERAL, 1929. FOI UM DOS LÍDERES DESSE MOVIMENTO, CUJO CHEFE ERA SEU PAI, VIDAL RAMOS. FOI UM DOS ORGANIZADORES DO PARTIDO LIBERAL CATARINENSE POR ELE FUNDADO, 1927. LÍDER DA BANCADA CATARINENSE À ASSEMBLÉIA NACIONAL CONSTITUINTE DE 1934. FEZ PARTE DA COMISSÃO CONSTITUCIONAL, SENDO REDATOR DA PARTE REFERENTE AO PODER JUDICIÁRIO. FOI UM DOS FUNDADORES DO PSD. FOI PRESIDENTE DA ASSEMBLÉIA CONSTITUINTE DE 1946. ASSUMIU A PRESIDÊNCIA DA REPÚBLICA EM 1949 DURANTE VIAGEM DO PRESIDENTE DUTRA AO EXTERIOR. COMO VICE-PRESIDENTE DO SENADO EM 1955, ASSUMIU A PRESIDÊNCIA DA REPÚBLICA EM VIRTUDE DA DECLARAÇÃO DE IMPEDIMENTO, PELO CONGRESSO NACIONAL DO PRESIDENTE CAFÉ FILHO E DO VICE CARLOS LUZ. EM JANEIRO DE 1956, DEU POSSE AO PRESIDENTE ELEITO JUSCELINO KUBITSCHK. FOI MINISTRO DA JUSTIÇA DE JK (1956/57). RETORNOU À CADEIRA NO SENADO EM 1958. PERDEU A VIDA EM ACIDENTE AÉREO. MEMBRO DO I.H.G. DE SANTA CATARINA.

INFORMAÇÕES PESSOAIS

DATA NASCIMENTO: 03 09 1888 LOCAL: LAGES - SC
 DATA FALECIMENTO: 16 06 1958 LOCAL: CURITIBA - PR
 SEXO: MASCULINO RELIGIÃO: CATÓLICA INSTRUÇÃO: SUPERIOR

ESCOLARIDADE

SECUNDÁRIO	GINÁSIO DA N.S.		
SUPERIOR	CONCEIÇÃO	SÃO LEOPOLDO-RS	
	FACULDADE DE DIREITO	SÃO PAULO - SP	1909

PROFISSÕES EXERCIDAS

ADVOGADO PROFESSOR

ATIVIDADE PRINCIPAL

MAGISTÉRIO, JORNALISMO E ADVOCACIA

INFORMAÇÕES FAMILIARES

FAMÍLIA PREEMINENTE: SIM FORTUNA PESSOAL: A
 NOME DO CONJUGE: BEATRIZ PEDERNEIRAS RAMOS

FILIAÇÃO

NOME DA MÃE: THEREZA FIUZA RAMOS
 NOME DO PAI: VIDAL JOSE DE OLIVEIRA RAMOS JUNIOR

OUTROS DADOS FAMILIARES

SEU PAI FOI DEPUTADO GERAL (1888), DEPUTADO FEDERAL (1886-89), GOVERNADOR DE SANTA CATARINA (1910-14) SENADOR (1915-27), (1935-37). IRMÃO CELSO RAMOS, SENADOR. PRIMO DE SAULO RAMOS, SENADOR.

REFERÊNCIAS BIBLIOGRÁFICAS

CYSNEIROS, AMADOR. PARLAMENTARES BRASILEIROS. SEP, RIO DE JANEIRO. 1953. SENADO E CÂMARA. ACORTES, ANTONIO CARDOSO. HOMENS E INSTITUIÇÕES NO RIO. RIO DE JANEIRO, IBGE, 1957. RICHARD NETO, GUSTAVO. HOMENS ILUSTRES DE SANTA CATARINA FLORIANÓPOLIS, GRÁFICA GRAJAÚ, 1959. GODINHO, WARNOR R. E ANDRADE, OSWALDO, S. CONSTITUINTES BRASILEIROS DE 1934. RIO DE JANEIRO, S. ED. 1934. BRASIL. CONGRESSO. SENADO FEDERAL. UM GRANDE PRESIDENTE: NEREU RAMOS NO SENADO FEDERAL. (1946-51). RIO DE JANEIRO, 1951. IMPRENSA E PARLAMENTO. HOMENAGEM DOS CRONISTAS POLÍTICOS BRASILEIROS AO CONGRESSO NACIONAL NA PESSOA DE NEREU RAMOS. RJ, GRAF. AURORA, 1953. ILUSTRAÇÃO: DADOS BIOGRÁFICOS DOS PRESIDENTES DO SENADO FEDERAL, DE 1826 A 1985. SENADO FEDERAL, BRASÍLIA, DF., 1984.



SENADOR: NERO MACEDO DE CARVALHO

ESTADO: GOIÁS

SEGUNDA REPÚBLICA

MANDATOS ELETIVOS E SIMILARES

DEPUTADO FEDERAL		GO
SENADOR	28 04 1935 18 11 1937	GO

PARTIDOS POLÍTICOS

PARTIDO REPUBLICANO - GO	PR	
PARTIDO SOCIAL REPUBLICANO DE GOIÁS		1934

CARGOS PÚBLICOS EXERCIDOS

SECRETÁRIO DAS FINANÇAS DE GOIÁS	GO
DIRETOR DA FAZENDA E OBRAS PÚBLICAS DE GOIÁS	GO
ESCRITURÁRIO DA DELEGACIA FISCAL DE GOIÁS	GO
CONTADOR DA DELEGACIA FISCAL DE MINAS GERAIS E SÃO PAULO	

OUTROS DADOS POLÍTICOS

PARTICIPOU DA REVOLUÇÃO DE 1932 COMO CAPITÃO-AJUDANTE DAS FORÇAS FEDERAIS. COMO FUNCIONÁRIO DA FAZENDA, ESTEVE EM DIVERSOS ESTADOS, ESPECIALMENTE EM GOIÁS, ONDE TORNOU-SE POLÍTICO. CONSTITUINTE DE 1934. NO SENADO, FOI SEGUNDO SUPLENTE DA MESA E PRESIDENTE DA COMISSÃO DE VIAÇÃO, OBRAS PÚBLICAS, AGRICULTURA, TRABALHO, INDÚSTRIA E COMÉRCIO.

INFORMAÇÕES PESSOAIS

DATA NASCIMENTO:	1887	LOCAL:	
SEXO: MASCULINO	RELIGIÃO:	INSTRUÇÃO:	SUPERIOR

2218

ESCOLARIDADE

SUPERIOR

FACULDADE DE
FILOSOFIA E DIREITO
DO RIO DE JANEIRO

RIO DE JANEIRO

PROFISSÕES EXERCIDAS

INDUSTRIAL FUNCIONÁRIO PÚBLICO COMERCIANTE JORNALISTA

ATIVIDADE PRINCIPAL

SERVIÇO PÚBLICO

INFORMAÇÕES FAMILIARES

NOME DO CONJUGE: MARIA ANDRADE DE MACEDO

FILIAÇÃO

NOME DA MÃE: JOAQUINA S. DE MACEDO

NOME DO PAI: LUIZ DE MACEDO CARVALHO

REFERÊNCIAS BIBLIOGRÁFICAS

CONSTITUINTES BRASILEIROS (1988) P. 221. ILUSTRAÇÃO: GODINHO, WANOR
R. CONSTITUINTES BRASILEIROS DE 1934. RIO DE JANEIRO. S.ED. 1934.
P.221.

SENADOR: NESTOR GOMES

ESTADO: ESPÍRITO SANTO

PRIMEIRA REPÚBLICA



MANDATOS ELETIVOS E SIMILARES

DEPUTADO ESTADUAL									ES
GOVERNADOR		1920		1924					ES
SENADOR		1909		1916					ES
SENADOR	22 10	1920	04 05	1921					ES
SENADOR	04 05	1921	22 04	1930					ES

TOTAL DE MANDATOS: 5

TOTAL DE ANOS: 22

PARTIDOS POLÍTICOS

PARTIDO REPUBLICANO PR

CARGOS PÚBLICOS EXERCIDOS

SECRETÁRIO DE FINANÇAS DO MARANHÃO MA
SECRETÁRIO DE FINANÇAS DO ESPÍRITO SANTO ES

OUTROS DADOS POLÍTICOS

SEU NOME NÃO CONSTA DE COMISSÕES DO SENADO.

INFORMAÇÕES PESSOAIS

DATA NASCIMENTO: 1878 LOCAL: RIO DE JANEIRO
DATA FALECIMENTO: 1941 LOCAL: MINAS GERAIS
SEXO: MASCULINO RELIGIÃO: INSTRUÇÃO:

REFERÊNCIAS BIBLIOGRÁFICAS

GRANDE ENCICLOPÉDIA DELTA LAROUSSE. ED. DELTA, RIO DE JANEIRO, V 6.

2212

REFERÊNCIAS BIBLIOGRÁFICAS

P. 3109. ILUSTRAÇÃO: BIBLIOTECA NACIONAL. SERVIÇO DE MICROFILMAGEM.



SENADOR: NESTOR MASSENA

(NESTOR MASSENA)

ESTADO: MINAS GERAIS

SEGUNDA REPÚBLICA

MANDATOS ELETIVOS E SIMILARES

SENADOR 19 02 1954 31 01 1955 MG

TOTAL DE MANDATOS: 1

TOTAL DE ANOS: 1

PARTIDOS POLÍTICOS

PARTIDO SOCIAL DEMOCRÁTICO PSD

CARGOS PÚBLICOS EXERCIDOS

DIRETOR-GERAL DA CÂMARA DOS DEPUTADOS
PROMOTOR PÚBLICO DE MAR DE ESPANHA MG

OUTROS DADOS POLÍTICOS

PROFESSOR DE DIREITO CONSTITUCIONAL NA FACULDADE DE DIREITO DO RIO DE JANEIRO, ONDE ADVOGOU. FUNCIONÁRIO DA CÂMARA DOS DEPUTADOS, FOI SECRETÁRIO DA PRESIDÊNCIA E DIRETOR-GERAL DA MESMA. FOI ELEITO SUPLENTE DO SENADOR MELO VIANA, EM 1946. ASSUMIU O MANDATO EM DECORRÊNCIA DO FALECIMENTO DO SENADOR EFETIVO. NO SENADO, FOI MEMBRO DA COMISSÃO DE SERVIÇO PÚBLICO.

INFORMAÇÕES PESSOAIS

DATA NASCIMENTO: 04 12 1887 LOCAL: MAR DE ESPANHA - MG
DATA FALECIMENTO: 1954 LOCAL:
SEXO: MASCULINO RELIGIÃO: INSTRUÇÃO: SUPERIOR

2214

ESCOLARIDADE

SECUNDÁRIO
DIREITO

GINÁSIO MINEIRO
FACULDADE DE DIREITO
DO RIO DE JANEIRO

BARBACENA-MG
RJ

PROFISSÕES EXERCIDAS

FUNCIONÁRIO PÚBLICO, ADVOGADO

ATIVIDADE PRINCIPAL

FUNCIONALISMO, MAGISTÉRIO

FILIAÇÃO

NOME DA MÃE: MARCELINA MASSENA
NOME DO PAI: PEDRO MASSENA

OUTROS DADOS FAMILIARES

SEU AVÔ, AGOSTINHO JOSÉ PEREIRA, DEPUTADO À CONSTITUINTE ESTADUAL DE 1891. SEU TIO, AGOSTINHO PEREIRA, PREFEITO DE MAR DE ESPANHA E DEPUTADO ESTADUAL.

OBRAS PUBLICADAS

MASSENA, NESTOR. QUE É A MAIORIA ABSOLUTA? RIO DE JANEIRO, IMPRENSA NACIONAL, 1949. 17 P. (SENADO). MASSENA, NESTOR. RECURSO DE HABEAS CORPUS. RIO DE JANEIRO. TIP. SÃO BENEDITO, 1932. (CÂMARA). MASSENA, NESTOR. RECURSO ELEITORAL NÚMERO 608 DA TERCEIRA CLASSE. COLATINA. TIP. CONFIANÇA. (CÂMARA). CISNEIROS, AMADOR. PARLAMENTARES BRASILEIROS. RIO DE JANEIRO, 1953. 108 P.IL. (SENADO, CÂMARA).

REFERÊNCIAS BIBLIOGRÁFICAS

ILUSTRAÇÃO: ARQUIVO DA SUBSECRETARIA DO PESSOAL DO SENADO FEDERAL.



SENADOR: NEY AMINTAS DE BARROS BRAGA

(NEY BRAGA)

ESTADO: PARANÁ

SEGUNDA REPÚBLICA

MANDATOS ELETIVOS E SIMILARES

PREFEITO	15	11	1954	15	11	1958	PR	CURITIBA
DEPUTADO FEDERAL			1959	31	01	1962	PR	
GOVERNADOR	31	01	1961	17	11	1965	PR	
SENADOR	01	02	1867	31	01	1975	PR	
GOVERNADOR			1975			1980	PR	

TOTAL DE MANDATOS: 5

TOTAL DE ANOS: 26

SUPLENTES

OCTÁVIO CESÁRIO PEREIRA JUNIOR

PARTIDOS POLÍTICOS

PARTIDO DEMOCRATA CRISTÃO	PDC	1958
ALIANÇA RENOVADORA NACIONAL	ARENA	
PARTIDO DEMOCRATA SOCIAL	PDS	

CARGOS PÚBLICOS EXERCIDOS

CHEFE DE POLÍCIA	PR	1952	1954
PRESIDENTE DA CODESUL		1963	
MINISTRO DA AGRICULTURA		1965	1966
MINISTRO DA EDUCAÇÃO E CULTURA		1975	1979

OUTROS DADOS POLÍTICOS

RENUNCIOU AO MANDATO DE DEPUTADO FEDERAL EM 31-1-1961 PARA ASSUMIR O GOVERNO DO PARANÁ. FUNDADOR DO PDC EM CURITIBA E PRESIDENTE DO DIRETÓRIO NACIONAL. NO SENADO, FOI PRIMEIRO SECRETÁRIO DA MESA.

OUTROS DADOS POLÍTICOS

VICE-LÍDER DA ARENA, PRESIDENTE DA COMISSÃO DE INDÚSTRIA E COMÉRCIO E MEMBRO DAS COMISSÕES DE SEGURANÇA NACIONAL, ECONOMIA, SAÚDE, RELAÇÕES EXTERIORES, PROJETOS DO EXECUTIVO E ASSUNTOS DA ALALC. GENERAL DE BRIGADA R1 (1963). NA CÂMARA, FOI MEMBRO DA COMISSÃO DE TRANSPORTES. QUANDO GOVERNADOR, (1961/65), CRIOU O FUNDEPAR (FUNDAÇÃO EDUCACIONAL DO PR), A CIA. AGROPECUÁRIA DE FOMENTO AGRÍCOLA, CAFÉ DO PARANÁ, E A CODEPAR (COMPANHIA DE DESENVOLVIMENTO DO PARANÁ). COMO MILITAR, FOI COMANDANTE DE SUBUNIDADE, INSTRUTOR DO CPOR, INSTRUTOR DO CURSO DE OFICIAIS. SERVIU NO ESTADO-MAIOR DA QUINTA RM E EM UNIDADES DO PR, RS E SP. FAZ PARTE DA ALLIANCE FRANÇAISE, DA ARTE PARA A AMIZADE MUNDIAL E DO THE AMERICAN POLITICAL SCIENCE ASSOCIATION; MEMBRO DO CONSELHO REGIONAL DE DESPORTOS-PR, PRESIDENTE DO MOVIMENTO UNIVERSITÁRIO DE DESENVOLVIMENTO ECONÔMICO E SOCIAL-MUDES; DOUTOR 'HONORIS CAUSA' DA UFPR. REFORMOU-SE COMO GENERAL DE BRIGADA.

INFORMAÇÕES PESSOAIS

DATA NASCIMENTO: 25 #7 1917 LOCAL: LAPA - PR
SEXO: MASCULINO RELIGIÃO: CATÓLICA INSTRUÇÃO: SUPERIOR

ESCOLARIDADE

PRIMÁRIO	GRUPO ESCOLAR DR. MANOEL PEDRO	LAPA - PR	
SECUNDÁRIO SUPERIOR	GINÁSIO PARANAENSE ESCOLA MILITAR REALENGO	CURITIBA - PR	
CURSO DE ESTADO-MAIOR DO EXÉRCITO		RJ	1937
CURSO DE ESCOLA DE COMANDO DO EXÉRCITO			1948

PROFISSÕES EXERCIDAS

MILITAR

ATIVIDADE PRINCIPAL

MILITAR

INFORMAÇÕES FAMILIARES

FAMÍLIA PREEMINENTE: SIM FORTUNA PESSOAL: B
NOME DO CONJUGE: NICE BRAGA

FILIAÇÃO

NOME DA MÃE: SEMÍRAMIS BARROS BRAGA
NOME DO PAI: ANTONIO LACERDA BRAGA

OBRAS PUBLICADAS

DESENVOLVIMENTO E EDUCAÇÃO (CONFERÊNCIA). O ESTADO DE ISRAEL. REV. DE INFORMAÇÃO LEGISLATIVA V. 5, NO.18 (RELATÓRIO). POLÍTICA EDUCACIONAL E CULTURAL DO BRASIL (CONFERÊNCIA). A MORTE DE ROBERT KENNEDY E OS NOSSOS RUMOS. REV. DE INFORMAÇÃO LEGISLATIVA V. 5, NO. 18.

REFERÊNCIAS BIBLIOGRÁFICAS

COMÉRCIO PROMOÇÕES E MARKETING LTDA. FORÇAS VIVAS DA NAÇÃO, ESTADO DE SÃO PAULO, NOSSOS POLÍTICOS, 1977. SP, 1977. 393 P.I.L. (SF)
WACHOWICZ, RUY CHRISTOVAM. PERFIS DE PERSONALIDADES PARANAENSES. P. 269-278. GRANDE ENCICLOPÉDIA DELTA LAROUSSE, RIO DE JANEIRO, ED. DELTA, 1971. V. II, P. 1817. SUBSECRETARIA DE ARQUIVO DO SENADO FEDERAL. NICOLAS, MARIA. O PARANÁ NA CÂMARA DOS DEPUTADOS, 1853 A 1977. CURITIBA, IMP. OFICIAL, 1977. PP.163,164. ILUSTRAÇÃO: SUBSECRETARIA DE ARQUIVO. DADOS BIOGRÁFICOS DOS SENADORES DE 1971 A 1975. P.155.



SENADOR: NICOLAU PEREIRA DE CAMPOS VERGUEIRO

ESTADO: MINAS GERAIS

IMPÉRIO

MANDATOS ELETIVOS E SIMILARES

DEPUTADO ÀS CORTES DE LISBOA	11	02	1822	22	09	1822	SP
DEPUTADO CONSTITUINTE	03	05	1823	12	11	1823	SP
DEPUTADO GERAL	08	05	1826	09	05	1828	SP
SENADOR	23	06	1828	18	09	1859	MG

TOTAL DE MANDATOS: 4

TOTAL DE ANOS: 34

PARTIDOS POLÍTICOS

PARTIDO LIBERAL PLIB

CARGOS PÚBLICOS EXERCIDOS

PROMOTOR DOS RESÍDUOS	SP	1806	
JUIZ DAS SESMARIAS DA PROVÍNCIA DE SÃO PAULO	SP	1811	
VEREADOR, SÃO PAULO	SP	1813	
REGENTE DO IMPÉRIO, REGÊNCIA TRINA		1831	1831
MINISTRO DO IMPÉRIO DO TERCEIRO GABINETE DO PERÍODO DAS REGÊNCIAS TRINAS, DE 13 DE SETEMBRO DE 1832		1832	1833
MINISTRO DA FAZENDA DO MESMO TERCEIRO GABINETE QUE EXERCEU INTERINAMENTE		1832	1833
DIRETOR DA FACULDADE DE DIREITO DE SÃO PAULO		1837	1842
MINISTRO DA JUSTIÇA DO SÉTIMO GABINETE DO SEGUNDO IMPÉRIO, O DE 22 DE MAIO DE 1847, PRESIDIDO POR MANUEL ALVES BRANCO		1847	1848
MINISTRO DO IMPÉRIO DO MESMO SÉTIMO			

CARGOS PÚBLICOS EXERCIDOS

GABINETE QUE EXERCEU INTERINAMENTE

1847

OUTROS DADOS POLÍTICOS

APÓS FORMADO, VIAJOU PARA O BRASIL INDO EXERCER A PROFISSÃO EM SÃO PAULO, ASSOCIANDO-SE AOS IRMÃOS AROUCHE. RECEBEU TERRAS (SESMAIA) EM PIRACICABA, SP. FAZENDEIRO ATUANTE, TORNOU-SE IMPORTANTE PROPRIETÁRIO RURAL, FUNDANDO A EMPRESA AGRÍCOLA VERGUEIRO E SOUZA. FALECENDO O SÓCIO, TORNOU-SE O ÚNICO PROPRIETÁRIO DA EMPRESA PECUARISTA E GRANDE FAZENDEIRO DE CAFÉ. EM 1821, TORNOU-SE MEMBRO DA JUNTA GOVERNATIVA DE SÃO PAULO. FOI ELEITO DEPUTADO ÀS CORTES DE LISBOA COMO REPRESENTANTE DA PROVÍNCIA DE SÃO PAULO. RECUSOU-SE A ASSINAR A CONSTITUIÇÃO ELABORADA PELA MAIORIA DAS CORTES. RETORNOU AO BRASIL, CHEGANDO APÓS A INDEPENDÊNCIA. FOI PRESO POR OCASIÃO DA DISSOLUÇÃO DA CONSTITUINTE DE 1823. EM 1828, FOI INDICADO SENADOR POR D. PEDRO I, TENDO SIDO O SEGUNDO DA LISTA TRÍPLICE DOS ELEITOS POR MINAS GERAIS. FEZ PARTE DA REGÊNCIA TRINA PROVISÓRIA ELEITA NO MESMO DIA DA RENÚNCIA DO IMPERADOR, 07-04-1831. FOI QUEM ASSINOU A LEI DE 12 DE OUTUBRO DE 1832 QUE DAVA PODERES AOS PRÓXIMOS DEPUTADOS ELEITOS PARA REFORMAREM A CONSTITUIÇÃO DE 1824 EM DIVERSOS ARTIGOS QUE FOI A ORIGEM DO ATO ADICIONAL DE 1834. UM DOS LÍDERES, JUNTO COM FEIJÓ, DA REVOLUÇÃO LIBERAL PAULISTA DE 1842. FOI PRESO. FOI UM DOS PRECURSORES DO TRABALHO LIVRE NA LAVOURA, TENDO ESTABELECIDO O SISTEMA DE MEAÇÃO COM IMIGRANTES DE VÁRIOS PAÍSES EUROPEUS. APESAR DOS GRANDES PROBLEMAS CRIADOS E DOS DIVERSOS FRACASSOS, REPRESENTOU, AINDA ASSIM, UM IMPULSO PARA A IMIGRAÇÃO DE MÃO-DE-OBRA LIVRE PARA O BRASIL. ERA CONTRA A VITALICIEDADE DO SENADO, 1832. VOTOU A FAVOR DO ATO ADICIONAL, 1834. OPOSITOR DA LEI DE INTERPRETAÇÃO DO ATO ADICIONAL, 1839. PARTICIPOU ATIVAMENTE PELA MAIORIDADE DE D. PEDRO II, 1848. FOI DIRETOR DA FACULDADE DE DIREITO (1837-1842). NÃO SE CONFORMAVA COM O REGIME ESCRAVAGISTA E APOIOU (1831) O PROJETO DO MARQUÊS DE BARBACENA LIBERANDO TODOS OS ESCRAVOS TRAZIDOS AO PAÍS, A PARTIR DAQUELA DATA. ATIVIDADES MAÇÔNICAS: A 24-06-1831 FOI ELEITO PRIMEIRO GRÃO-MESTRE DO GRANDE ORIENTE BRASILEIRO, FUNDADO EM 1830. A 25-11-1834, COMO GRÃO-MESTRE SOBERANO, GRANDE COMENDADOR, ASSINOU A CONSTITUIÇÃO DO GRANDE ORIENTE DO PASSEIO. FOI CONVIDADO A OCUPAR A PASTA DA JUSTIÇA (22-05-1874) PELO PRIMEIRO MINISTRO DO SÉTIMO GABINETE (LIBERAL) SENADOR MANOEL ALVES BRANCO, ENTÃO, GRÃO-MESTRE DO GRANDE ORIENTE BRASILEIRO. AO FALECER, EM 1859, ERA MEMBRO ATIVO DO GRANDE ORIENTE DO BRASIL.

INFORMAÇÕES PESSOAIS

DATA NASCIMENTO: 20 12 1778 LOCAL: BRAGANÇA-PORTUGAL
 DATA FALECIMENTO: 17 09 1859 LOCAL: RIO DE JANEIRO - RJ
 SEXO: MASCULINO RELIGIÃO: CATÓLICA INSTRUÇÃO: SUPERIOR

ESCOLARIDADE

SECUNDÁRIO REAL COLÉGIO DAS ARTES LISBOA -

SENADORES BRASILEIROS. BRASÍLIA, SENADO FEDERAL,

1986

ESCOLARIDADE

DIREITO	UNIVERSIDADE COIMBRA	PORTUGAL PORTUGAL	1796 1881
---------	----------------------	----------------------	-----------

PROFISSÕES EXERCIDAS

ADVOGADO, PROPRIETÁRIO RURAL, COMERCIANTE, MAGISTRADO E POLÍTICO

ATIVIDADE PRINCIPAL

AGRICULTURA

INFORMAÇÕES FAMILIARES

FAMÍLIA PREEMINENTE: SIM FORTUNA PESSOAL: A
 NOME DO CONJUGE: MARIA ANGÉLICA DE VASCONCELOS
 NOME DA FAMÍLIA: JOSÉ ANDRADE DE VASCONCELOS
 DATA DO CASAMENTO: 1884 LOCAL: SÃO PAULO

FILIAÇÃO

NOME DA MÃE: CLARA MARIA DE CAMPOS
 NOME DO PAI: LUIZ BERNARDO VERGUEIRO

OUTROS DADOS FAMILIARES

FAMÍLIA DA ESPOSA ERA DE INFLUENTE FAMÍLIA PAULISTA E REPUBLICANA CONVICTA.

OBRAS PUBLICADAS

VERGUEIRO, NICOLAU PEREIRA DE CAMPOS. HISTÓRIA DA FÁBRICA DE IPANEMA E DEFESA PERANTE O SENADO. BRASÍLIA, SENADO FEDERAL, 1979. 153 P.IL. (COLEÇÃO BERNARDO DE VASCONCELLOS. SER ESTUDOS HISTÓRICOS, II) (SENADO E CÂMARA). MEMÓRIA HISTÓRICA SOBRE A FUNDAÇÃO DA FÁBRICA DE FERRO DE SÃO JOÃO DE IPANEMA NA PROVÍNCIA DE SÃO PAULO. LISBOA, 1822. RESPOSTA DADA AO SENADO PELO SENADOR NICOLAU PEREIRA DE CAMPOS VERGUEIRO SOBRE A DENÚNCIA DE CABEÇA DA REBELIÃO CONTRA ELE PROFERIDA PELO CHEFE DE POLÍCIA DE SÃO PAULO, J.A.G. DE MENEZES, NO PROCESSO DE REVOLTA A 17 DE MAIO DE 1842. RIO DE JANEIRO, 1843. GALVÃO, RAMIZ. CATÁLOGO DA EXPOSIÇÃO DE HISTÓRIA DO BRASIL. MACEDO, JOAQUIM MANUEL DE. ANO BIOGRÁFICO BRASILEIRO. ASLAN, NICOLA. PEQUENAS BIOGRAFIAS DE GRANDES MAÇONS BRASILEIROS. RIO DE JANEIRO. ED. MAÇÔNICA, 1973. PP. 412-414. SACRAMENTO BLAKE, AUGUSTO VICTORINO. DICIONÁRIO BIBLIOGRÁFICO BRASILEIRO. RIO DE JANEIRO, IMPRENSA NACIONAL, 1883-1983. V. VI. P. 313.

REFERÊNCIAS BIBLIOGRÁFICAS

NOGUEIRA, OCTACIANO E FIRMO, JOÃO SERENO. PARLAMENTARES DO IMPÉRIO. SENADO FEDERAL. BRASÍLIA, 1973. 2 V.IL. (SENADO, CÂMARA, MJ). TAUNAY, AFONSO DE. OS GRANDES VULTOS DA INDEPENDÊNCIA DO BRASIL. SISSON, S.A.

SENADORES BRASILEIROS. BRASÍLIA, SENADO FEDERAL, 1986

REFERÊNCIAS BIBLIOGRÁFICAS

GALERIA DOS BRASILEIROS ILUSTRES. MELLO, TEIXEIRA. EFEMÉRIDES NACIONAIS. FORJAZ, DJALMA. O SENADOR VERGUEIRO. SÃO PAULO, OFICINAS DO DIÁRIO OFICIAL, 1924. LYRA, A.TAVARES DE. INSTITUIÇÕES POLÍTICAS DO IMPÉRIO. SENADO FEDERAL, BRASÍLIA, 1973. 2 V.II. (SENADO, CÂMARA). GALVÃO, RAMIZ. CATÁLOGO DA EXPOSIÇÃO DE HISTÓRIA DO BRASIL. MACEDO, JOAQUIM MANUEL DE. ANO BIOGRÁFICO BRASILEIRO. ASLAN, NICOLA. PEQUENAS BIOGRAFIAS DE GRANDES MAÇONS BRASILEIROS. RIO DE JANEIRO, ED. MAÇÔNICA, 1973. PP. 412-414. SACRAMENTO BLAKE, AUGUSTO VICTORINO. DICIONÁRIO BIBLIOGRÁFICO BRASILEIRO. RIO DE JANEIRO, IMP. NACIONAL. 1883-1983. V VI. P. 313. ILUSTRAÇÃO: SISSON, S. AUGUSTO. GALERIA DOS BRASILEIROS ILUSTRES. SÃO PAULO. MARTINS, 1948. V.I. P.265.



SENADOR: NILO DE SOUZA COELHO

(NILO COELHO)

ESTADO: PERNAMBUCO

SEGUNDA REPÚBLICA

MANDATOS ELETIVOS E SIMILARES

DEPUTADO FEDERAL	1947	1950	PE
DEPUTADO FEDERAL	1950	1954	PE
DEPUTADO FEDERAL	1954	1958	PE
DEPUTADO FEDERAL	1958	1962	PE
DEPUTADO FEDERAL	1962	1966	PE
GOVERNADOR	1967	1971	PE
SENADOR	01 02 1979	09 11 1983	PE

TOTAL DE MANDATOS: 7

TOTAL DE ANOS: 27

SUPLENTE

CID FEIJÓ SAMPAIO

PARTIDOS POLÍTICOS

PARTIDO SOCIAL DEMOCRÁTICO	PSD	1947	1965
ALIANÇA RENOVADORA NACIONAL	ARENA	1966	1979
PARTIDO DEMOCRÁTICO SOCIAL	PDS	1979	1983

CARGOS PÚBLICOS EXERCIDOS

SECRETÁRIO DA FAZENDA	PE	1952	1954
-----------------------	----	------	------

OUTROS DADOS POLÍTICOS

NA ASSEMBLÉIA LEGISLATIVA, FOI PRIMEIRO-SECRETÁRIO DA MESA DIRETORA. MEMBRO DA COMISSÃO DE ELABORAÇÃO DA CARTA CONSTITUCIONAL ESTADUAL (1947). NA CÂMARA DOS DEPUTADOS, FOI MEMBRO DA COMISSÃO DE ORÇAMENTO E FISCALIZAÇÃO FINANCEIRA (1955-66) E PRIMEIRO-SECRETÁRIO (1965-66).

SENADORES BRASILEIROS. BRASÍLIA, SENADO FEDERAL, 1986

OUTROS DADOS POLÍTICOS

ELEITO PRESIDENTE DO SENADO (1979-80); LÍDER DO GOVERNO (1981-82); ELEITO PRESIDENTE DO SENADO PARA O BIÊNIO 1983-85. SEU PERÍODO NA PRESIDÊNCIA DO SENADO FOI MARCADO PELA INDEPENDÊNCIA COM QUE O PODER LEGISLATIVO SE POSICIONOU EM RELEVANTES QUESTÕES POLÍTICAS, QUE CULMINARAM COM OS LANCES DRAMÁTICOS DA REJEIÇÃO DO DECRETO-LEI NÚMERO 20.24 E O INFLAMADO DISCURSO QUE PRONUNCIOU AO FINAL DA SESSÃO DO CONGRESSO QUANDO, PELA ÚLTIMA VEZ, USOU A TRIBUNA DAQUELE RECINTO. UMA FRASE MARCOU PROFUNDAMENTE ESTE DISCURSO: 'NÃO SOU PRESIDENTE DO CONGRESSO DO PDS, SOU PRESIDENTE DO CONGRESSO DO BRASIL'. COMO GOVERNADOR, VISITOU OS ESTADOS UNIDOS DA AMÉRICA DO NORTE A CONVITE DO DEPARTAMENTO DE ESTADO (1966); REPRESENTOU O BRASIL NA ONU, EM 1980; ACOMPANHOU O PRESIDENTE DA REPÚBLICA À ALEMANHA, EM 1981; PARTICIPOU, NA VENEZUELA, DAS COMEMORAÇÕES DO BICENTENÁRIO DE SIMON BOLÍVAR, EM 1983.

CONDECORAÇÕES RECEBIDAS

MEDALHA PERNAMBUCANA DE MÉRITO - 'CLASSE DE OURO'. MEDALHA DO MÉRITO NAVAL - 'COMENDADOR'. MEDALHA DE OURO DA SUVALE. MEDALHA DO RECIFE. MEDALHA DE TAMANDARÉ (MINISTÉRIO DA MARINHA). MEDALHA DO MÉRITO AERONÁUTICO - 'CAVALEIRO'. MEDALHA DO SERVIÇO GEOGRÁFICO BRASILEIRO. MEDALHA DO MÉRITO DOS GUARARAPES (GRADUADO EFETIVO). MEDALHA DA ORDEM DE BENEMERÊNCIA DE PORTUGAL, MEDALHA DA INCONFIDÊNCIA. GRÃ-CRUZ DA ORDEM DE RIO BRANCO. GRÃ-CRUZ DA ORDEM DO MÉRITO DE BRASÍLIA. GRÃ-CRUZ DE ISABEL, A CATÓLICA (ESPAÑA). GRÃ-CRUZ DA ORDEM DO MÉRITO JUDICIÁRIO DO TRABALHO. GRÃ-CRUZ SIMON BOLÍVAR (VENEZUELA). GRANDE COLAR DA ORDEM DO CONGRESSO NACIONAL, NO GRAU GRÃO-MESTRE (1983/84). GRANDE OFICIAL DA ORDEM DO CONGRESSO NACIONAL (1979/80).

INFORMAÇÕES PESSOAIS

DATA NASCIMENTO: 02 11 1920 LOCAL: PETROLINA - PE
 DATA FALECIMENTO: 09 11 1983 LOCAL: SÃO PAULO - SP
 SEXO: MASCULINO RELIGIÃO: CATÓLICA INSTRUÇÃO: SUPERIOR

ESCOLARIDADE

SUPERIOR, MEDICINA	FACULDADE DE MEDICINA	BAHIA	1944
SECUNDÁRIO	COLÉGIO DA BAHIA	BAHIA	

PROFISSÕES EXERCIDAS

MÉDICO, INDUSTRIAL

ATIVIDADE PRINCIPAL

INDÚSTRIA

INFORMAÇÕES FAMILIARES

FAMÍLIA PREEMINENTE: SIM FORTUNA PESSOAL: A
NOME DO CONJUGE: MARIA TEREZA BRENNAND DE SOUZA COELHO

FILIAÇÃO

NOME DA MÃE: JOSEFA DE SOUZA COELHO
NOME DO PAI: CLEMENTINO DE SOUZA COELHO

OUTROS DADOS FAMILIARES

IRMÃO (OSWALDO COELHO) DEPUTADO FEDERAL 1967-79 E 1983-87.

REFERÊNCIAS BIBLIOGRÁFICAS

DELTA LAROUSSE. V 3. SUBSECRETARIA DE ARQUIVO DO SENADO FEDERAL.
DADOS BIOGRÁFICOS DOS PRESIDENTES DO SENADO FEDERAL. 1826-1985.
DICIONÁRIO BIOGRÁFICO-HISTÓRICO. V 1. PP. 823-824. ILUSTRAÇÃO:
SUBSECRETARIA DE ARQUIVO. DADOS BIOGRÁFICOS DOS SENADORES DE 1979 A
1983.



SENADOR: NILO PROCÓPIO PEÇANHA

(NILO PEÇANHA)

ESTADO: RIO DE JANEIRO

PRIMEIRA REPÚBLICA

MANDATOS ELETIVOS E SIMILARES

DEPUTADO CONSTITUINTE	11	11	1890	31	12	1893	RJ
DEPUTADO CONSTITUINTE			1894	31	12	1896	RJ
DEPUTADO CONSTITUINTE			1897	31	12	1899	RJ
DEPUTADO CONSTITUINTE			1900	31	12	1902	RJ
SENADOR	23	04	1903	11	01	1904	RJ
PRESIDENTE DO ESTADO DO RIO DE JANEIRO	15	11	1903	14	11	1906	RJ
VICE-PRESIDENTE DA REPÚBLICA	15	11	1906	13	06	1909	
PRESIDENTE DA REPÚBLICA	14	06	1909	15	11	1910	
SENADOR			1912			1914	RJ
PRESIDENTE DO ESTADO DO RIO DE JANEIRO	15	11	1914	04	05	1917	RJ
SENADOR	08	06	1921	31	03	1924	RJ

TOTAL DE MANDATOS: 11

TOTAL DE ANOS: 30

CARGOS PÚBLICOS EXERCIDOS

MINISTRO DAS RELAÇÕES EXTERIORES NO GOVERNO WENCESLAU BRAZ 1917

OUTROS DADOS POLÍTICOS

ADVOGADO EM CAMPOS, 1887. FUNDOU EM CAMPOS, RJ, COM FRANCISCO PORTELLA, O CLUBE REPUBLICANO. FOI CANDIDATO DERROTADO A DEPUTADO GERAL, EM 1889. FOI ELEITO DEPUTADO CONSTITUINTE EM 1890, TENDO SIDO REELEITO ATÉ 1903. PRESIDENTE DO ESTADO DO RIO DE JANEIRO. FOI NO SEU GOVERNO QUE, JUNTAMENTE COM MG E SP, FOI ASSINADO O CONVÊNIO DE TAUBATÉ (1906) DE VALORIZAÇÃO DO CAFÉ. VICE-PRESIDENTE DE AFONSO

OUTROS DADOS POLÍTICOS

PENA, ASSUMIU A PRESIDÊNCIA DA REPÚBLICA EM DECORRÊNCIA DO SEU FALECIMENTO, EM 14-06-1909. DEU OUTRO RUMO NÃO SÓ À POLÍTICA ECÔNOMICO-FINANCEIRA COMO AO PROCESSO DE SUCESSÃO PRESIDENCIAL, PRESTIGIANDO HERMES DA FONSECA E Opondo-se a RUI BARBOSA. EM 1914, EM OPOSIÇÃO AO PRESIDENTE HERMES DA FONSECA, QUE APOIAVA FELICIANO SODRÉ, PRESIDENTE DO RIO DE JANEIRO, ELEGEU-SE, PELA SEGUNDA VEZ, GOVERNANTE DO ESTADO. OCORREU A QUESTÃO DAS DUPLICATAS DAS ASSEMBLÉIAS, MAS EPITÁCIO PESSOA TOMOU POSSE POR DECISÃO DO STF. TORNOU-SE, EM 1917, MINISTRO DAS RELAÇÕES EXTERIORES DO PRESIDENTE WENCESLAU BRAZ. O BRASIL DECLARA GUERRA À ALEMANHA, 26-10-1917. EM 1921, APÓS RETORNAR DA EUROPA, PARTICIPA DAS DISCUSSÕES PARA A SUCESSÃO PRESIDENCIAL DE EPITÁCIO PESSOA. FOI O CANDIDATO DA OPOSIÇÃO, APOIADO PELO MOVIMENTO DENOMINADO REAÇÃO REPUBLICANA, TENDO COMO CANDIDATO A VICE-PRESIDENTE J.J. SEABRA, DA BAHIA. SOFREU, ASSIM, OPOSIÇÃO DA IGREJA CATÓLICA PELO APOIO RECEBIDO DO GRANDE ORIENTE DO BRASIL. FOI DERROTADO PELO CANDIDATO DA SITUAÇÃO, ARTHUR BERNARDES. MEMBRO DO INSTITUTO HISTÓRICO E GEOGRÁFICO BRASILEIRO.

INFORMAÇÕES PESSOAIS

DATA NASCIMENTO: 02 10 1867 LOCAL: CAMPOS - RJ
 DATA FALECIMENTO: 31 03 1924 LOCAL: RIO DE JANEIRO - RJ
 SEXO: MASCULINO RELIGIÃO: SIM INSTRUÇÃO: UNIVERSITÁRIA

ESCOLARIDADE

SECUNDÁRIO	COLÉGIO ALBERTO BRANDÃO	RIO DE JANEIRO	
SUPERIOR	FACULDADE DE DIREITO DE RECIFE	PERNAMBUCO	1883 1887

PROFISSÕES EXERCIDAS

ADVOGADO

INFORMAÇÕES FAMILIARES

NOME DO CONJUGE: ANITA DE CASTRO BELISÁRIO S. DE SOUZA
 NOME DA FAMÍLIA: JOÃO BELISÁRIO SOARES DE SOUZA
 DATA DO CASAMENTO: 06 12 1895 LOCAL: CAMPOS - RJ

FILIAÇÃO

NOME DA MÃE: JOAQUINA ANÁLIA DE SÁ FREIRE PEÇANHA
 NOME DO PAI: SEBASTIÃO DE SOUZA PEÇANHA

OUTROS DADOS FAMILIARES

ANITA PEÇANHA, ESPOSA DE NILO PEÇANHA, É SOBRINHA DO SENADOR DO IMPÉRIO FRANCISCO BELISÁRIO SOARES DE SOUZA, PRIMO-IRMÃO DO VISCONDE DE URUGUAI, PAULINO JOSÉ SOARES DE SOUZA, CONSTITUINDO UMA DAS MAIS

OUTROS DADOS FAMILIARES

IMPORTANTES E TRADICIONAIS FAMÍLIAS DO ESTADO DO RIO DE JANEIRO.

OBRAS PUBLICADAS

IMPRESSÕES DA EUROPA (1913). POLÍTICA, ECONOMIA E FINANÇAS (1922).

REFERÊNCIAS BIBLIOGRÁFICAS

DUNSHEE DE ABRANCHES, JOÃO. GOVERNOS E CONGRESSOS DA REPÚBLICA DOS ESTADOS UNIDOS DO BRASIL, 1889-1917. SÃO PAULO, M. ABRANCHES, 1918. 2 V. (SENADO, CÂMARA). REIS JÚNIOR, MANUEL PEREIRA. OS PRESIDENTES DO BRASIL (SÍNTESES BIOGRÁFICAS). DIVULBRÁS EDITORA, RIO, 1975. GUIMARÃES, ARGEU. DICIONÁRIO BIBLIOGRÁFICO BRASILEIRO DE DIPLOMACIA, POLÍTICA EXTERNA E DIREITO INTERNACIONAL. RIO DE JANEIRO, 1938. EDIÇÃO DO AUTOR (SENADO). REVISTA DO IHGB. TOMO 96. V 150. RIO DE JANEIRO. IMPRENSA NACIONAL. 1927. PP. 476-478 (SENADO, CÂMARA). BLENITINO, JOSÉ. NILO PEÇANHA; SUA VIDA PÚBLICA. ED. ARMANDO MARTINS. ILUSTRAÇÃO: PROJETO BIOGRAFIA DOS SENADORES. PRESIDENTES DO SENADO FEDERAL DE 1826 A 1985. BRASÍLIA, 1984. P.44.



SENADOR: NIVALDO RODRIGUES MACHADO

(NIVALDO MACHADO)

ESTADO: PERNAMBUCO

SEGUNDA REPÚBLICA

MANDATOS ELETIVOS E SIMILARES

VEREADOR	1947	1951	PE	OLINDA
VEREADOR	1951	1955	PE	OLINDA
PREFEITO	1955	1959	PE	OLINDA
DEPUTADO ESTADUAL	1959	1983	PE	
SENADOR	18 03 1985	31 01 1991	PE	

TOTAL DE MANDATOS: 18

TOTAL DE ANOS: 42

PARTIDOS POLÍTICOS

PARTIDO DA FRENTE LIBERAL PFL 1985

CARGOS PÚBLICOS EXERCIDOS

PROFESSOR DA FACULDADE DE DIREITO DE OLINDA
 ESCRITURÁRIO, AGENTE ADMINISTRATIVO E
 AGENTE FISCAL DO IMPOSTO DE RENDA

OUTROS DADOS POLÍTICOS

PARTICIPOU DE DIVERSAS COMISSÕES TÉCNICAS DA ASSEMBLÉIA: LEGISLAÇÃO E JUSTIÇA, REDAÇÃO DE LEIS (COMO PRESIDENTE); ÁREA DA SECA E NEGÓCIOS MUNICIPAIS; ECONOMIA, AGRICULTURA, INDÚSTRIA, COMÉRCIO, VIAÇÃO E OBRAS PÚBLICAS. TERCEIRO-SECRETÁRIO DA ASSEMBLÉIA LEGISLATIVA, EM 1964, E PRIMEIRO-SECRETÁRIO NO BIÊNIO 1971-1972. MEMBRO DA COMISSÃO QUE ADAPTOU A CONSTITUIÇÃO ESTADUAL À CONSTITUIÇÃO FEDERAL DE 1967, SENDO RELATOR DOS CAPÍTULOS DA ORGANIZAÇÃO MUNICIPAL E DOS FUNCIONÁRIOS PÚBLICOS. PRESIDENTE REGIONAL DA ARENA EM PERNAMBUCO. PRESIDENTE DA ASSEMBLÉIA LEGISLATIVA NOS BIÊNIOS 1973-74 E 1977-78.

OUTROS DADOS POLÍTICOS

ASSUMIU O GOVERNO DO ESTADO, NA QUALIDADE DE PRESIDENTE DA ASSEMBLÉIA LEGISLATIVA, POR OCASIÃO DA AUSÊNCIA DO GOVERNADOR E VICE-GOVERNADOR (1978). LÍDER DO GOVERNO NA ASSEMBLÉIA LEGISLATIVA, 1975-1976. DE 15-02-1981 A 15-05-1982, EXERCEU A VICE-PRESIDÊNCIA DA ASSEMBLÉIA, VOLTANDO A OCUPAR A PRESIDÊNCIA ENTRE 15-05-1982 E 15-02-1983. CONQUISTOU OS PRÊMIOS SPRINGER-ADMIRAL, TROFÉU 'LEÃO DO NORDESTE', PELO DESENVOLVIMENTO CULTURAL DE PERNAMBUCO EM 1979-1982. NO SENADO, É MEMBRO DA COMISSÃO DE SERVIÇO PÚBLICO CIVIL E DA COMISSÃO DE ASSUNTOS REGIONAIS. EMPOSSADO SENADOR DA REPÚBLICA, EM VIRTUDE DO AFASTAMENTO DO TITULAR, MARCO MACIEL. VICE-LÍDER DO PARTIDO DA FRENTE LIBERAL, EM 1985.

CONDECORAÇÕES RECEBIDAS

MEMBRO DA ORDEM DO MÉRITO DOS GUARARAPES, NO GRAU DE GRÃ-CRUZ. MEDALHA PERNAMBUCANA DO MÉRITO POLICIAL MILITAR.

INFORMAÇÕES PESSOAIS

DATA NASCIMENTO: 21 01 1921 LOCAL: PE
SEXO: MASCULINO RELIGIÃO: CATÓLICA INSTRUÇÃO: SUPERIOR

ESCOLARIDADE

DIREITO UNIVERSIDADE FEDERAL DE PERNAMBUCO PE 1949

PROFISSÕES EXERCIDAS

ADVOCACIA, PROFESSOR, FUNCIONÁRIO PÚBLICO

ATIVIDADE PRINCIPAL

ADVOGADO

INFORMAÇÕES FAMILIARES

FAMÍLIA PREEMINENTE: FORTUNA PESSOAL: C
NOME DO CONJUGE: MARIA CARMELITA MARTINS MACHADO
DATA DO CASAMENTO: 30 12 1961 LOCAL: OLINDA - PE

FILIAÇÃO

NOME DA MÃE: JESUÍNA RODRIGUES MACHADO
NOME DO PAI: ANTONIO MACHADO

REFERÊNCIAS BIBLIOGRÁFICAS

DADOS FORNECIDOS PELO GABINETE DO SENADOR ILUSTRAÇÃO: SECRETARIA DE DIVULGAÇÃO E RELAÇÕES PÚBLICAS DO SENADO FEDERAL.

SENADOR: NUNO EUGÊNIO LOSSIO E SEIBLITZ



ESTADO: ALAGOAS

IMPÉRIO

MANDATOS ELETIVOS E SIMILARES

MEMBRO DO TRIUNVIRATO QUE

GOVERNOU SÃO PAULO

DEPUTADO CONSTITUINTE

PRESIDENTE DE ALAGOAS

PRESIDENTE DA BAHIA

SENADOR

			1813					SP
Ø3	Ø5	1823	11	11	1823			PE
Ø1	Ø7	1824	16	Ø3	1827			AL
17	Ø3	1827	1Ø	1Ø	1827			BA
21	Ø6	1826	16	Ø1	1843			AL

TOTAL DE MANDATOS: 2

TOTAL DE ANOS: 18

PARTIDOS POLÍTICOS

PARTIDO CONSERVADOR

PCI

CARGOS PÚBLICOS EXERCIDOS

OUVIDOR EM PERNAMBUCO

PE

OUVIDOR EM SÃO PAULO

SP

OUTROS DADOS POLÍTICOS

GOVERNOU SÃO PAULO, EM 1813, COMO MEMBRO DO TRIUNVIRATO COMPOSTO PELO BISPO D. MATEUS DE ABREU PEREIRA, O SUPERINTENDENTE DA MARINHA MIGUEL JOSÉ DE OLIVEIRA E O PRÓPRIO D. NUNO. FOI INDICADO PARA PRESIDIR O MARANHÃO, QUE RECUSOU, PARA ACEITAR A PRESIDÊNCIA DE ALAGOAS, EM 1824. VOTOU A FAVOR DA VITALICIEDADE DO SENADO. ERA TIDO PELOS MAIORISTAS COMO OPOSITOR À MAIORIDADE DE D. PEDRO II, MAS, APESAR DE PRESENTE NO RIO DE JANEIRO, NÃO VOTOU A QUESTÃO.

2234

INFORMAÇÕES PESSOAIS

DATA NASCIMENTO: 01 10 1772 LOCAL: RECIFE - PE
DATA FALECIMENTO: LOCAL: RIO DE JANEIRO - RJ
SEXO: MASCULINO RELIGIÃO: CATÓLICA INSTRUÇÃO: SUPERIOR

ESCOLARIDADE

SECUNDÁRIO,
HUMANIDADES RECIFE_PE
SUPERIOR, DIREITO FACULDADE DE DIREITO DE COIMBRA PORTUGAL

PROFISSÕES EXERCIDAS

SACERDÓCIO, MAGISTRATURA

ATIVIDADE PRINCIPAL

MAGISTRATURA

INFORMAÇÕES FAMILIARES

FAMÍLIA PREEMINENTE: SIM FORTUNA PESSOAL:
NOME DO CONJUGE: ANA BARBOSA CORREIA DE ARAÚJO
NOME DA FAMÍLIA: ANTONIO JOSÉ QUARESMA

FILIAÇÃO

NOME DA MÃE: MARIA INGRÁCIA DE LOSSIO SEIBLITZ
NOME DO PAI: JORGE EUGÊNIO LOSSIO SEIBLITZ

OUTROS DADOS FAMILIARES

PAI DA POETISA ANA BARBOSA DE LOSSIO SEIBLITZ.

REFERÊNCIAS BIBLIOGRÁFICAS

BRANDÃO, MORENO. OS PRESIDENTES DAS ALAGOAS. MACEIÓ, DAC, 1975. PP. 13 E 14. RIO BRANCO. EFEMÉRIDES NACIONAIS. LYRA, A. TAVARES DE. O SENADO DO IMPÉRIO. RIHGB, V CLIII. P. 245. GALVÃO, RAMIZ. CATALÓGO DA EXPOSIÇÃO DE HISTÓRIA DO BRASIL, 8545. MELLO, TEIXEIRA DE. EFEMÉRIDES NACIONAIS. V I. P. 35. NOGUEIRA, OCTACIANO. PARLAMENTARES DO IMPÉRIO. GRANDE ENCICLOPÉDIA DELTA LAROUSSE. RIO DE JANEIRO. ED. DELTA, 1917, V XIII, P. 6234.



SENADOR: OCTÁVIO MANGABEIRA

(OCTÁVIO MANGABEIRA)

ESTADO: BAHIA

SEGUNDA REPÚBLICA

MANDATOS ELETIVOS E SIMILARES

VEREADOR	Ø1 Ø1	19Ø8	31	12	1912	BA	SALVADOR
DEPUTADO FEDERAL	14 Ø5	1912	31	12	1914	BA	
DEPUTADO FEDERAL	Ø3 Ø5	1915	31	12	192Ø	BA	
DEPUTADO FEDERAL	Ø3 Ø5	1921	31	12	1923	BA	
DEPUTADO FEDERAL	Ø3 Ø5	1924	31	12	1926	BA	
DEPUTADO FEDERAL	Ø3 Ø5	1935	Ø9	11	1937	BA	
DEPUTADO CONSTITUINTE	Ø5 Ø2	1946	11	Ø4	1947	BA	
GOVERNADOR		1947			1951	BA	
DEPUTADO FEDERAL	Ø1 Ø2	1955	31	Ø1	1959	BA	
SENADOR	Ø1 Ø2	1959	21	11	196Ø	BA	

TOTAL DE MANDATOS: 1Ø

TOTAL DE ANOS: 3Ø

SUPLENTES

ALOYSIO DE CARVALHO FILHO

PARTIDOS POLÍTICOS

UNIÃO DEMOCRÁTICA NACIONAL	UDN	1945	1947
PARTIDO LIBERTADOR	PL	1947	196Ø

CARGOS PÚBLICOS EXERCIDOS

INSPETOR DO PORTO DA BAHIA	BA		
MINISTRO DAS RELAÇÕES EXTERIORES DO GOVERNO WASHINGTON LUÍS		1926	193Ø
CONSTITUINTE FEDERAL		1934	
CÂTEDRA DE ASTRONOMIA DA ESCOLA POLITÉCNICA	BA		1956

CARGOS PÚBLICOS EXERCIDOS

PRIMEIRO-VICE-PRESIDENTE DA ASSEMBLÉIA
CONSTITUINTE

1946

OUTROS DADOS POLÍTICOS

VICE-PRESIDENTE DA ASSEMBLÉIA NACIONAL CONSTITUINTE. MEMBRO DO CONSELHO DIRETOR DO CLUBE DE ENGENHARIA; DEDICOU-SE MUITO POUCO A SUA VERDADEIRA PROFISSÃO, ENGENHEIRO. AINDA ALUNO DO III ANO DE FACULDADE JÁ EXERCIA O JORNALISMO POLÍTICO, PUBLICANDO, NESSA ÉPOCA, UM MANIFESTO ACADÊMICO PROTESTANDO CONTRA DETERMINADOS DISPOSITIVOS DE UM PROJETO DE REFORMA DA CONSTITUIÇÃO DO ESTADO. REVELOU-SE LOGO LIBERAL. MARCOU SUA PRIMEIRA PRESENÇA NA TRIBUNA DA CÂMARA EM 1912, DECLARANDO-SE PARTIDÁRIO DO ENSINO POPULAR, GRATUITO E OBRIGATÓRIO. TRATOU, DEPOIS, DO ENSINO SUPERIOR, PRINCIPALMENTE DO ENSINO LIVRE, PREOCUPADO COM A INDÚSTRIA DE CARTAS E DIPLOMAS; ALÉM DO ENSINO, EXAMINOU, DURANTE SUA LONGA VIDA PARLAMENTAR, PROBLEMAS DIVERSOS COMO: ORÇAMENTO E FINANÇAS, ELABORAÇÃO LEGISLATIVA, TRATADOS COMERCIAIS, ADMINISTRAÇÃO PÚBLICA E POLÍTICA EM GERAL; CONQUISTOU RENOME COMO POLÍTICO COMBATIVO E ORADOR INFLAMADO QUANDO RELATOR, NA TRIBUNA, DO ORÇAMENTO DO MINISTÉRIO DA MARINHA E VIAÇÃO E OBRAS PÚBLICAS E NAS COMISSÕES DE QUE PARTICIPOU, ENTRE ELAS A DE FINANÇAS; ELEITO, EM 1930, MEMBRO DA ACADEMIA BRASILEIRA DE LETRAS, SENDO SEU ANTECESSOR NA CADEIRA 23 O ILUSTRE ESCRITOR MACHADO DE ASSIS; COMO MINISTRO DAS RELAÇÕES EXTERIORES, EXECUTOU REFORMAS NO SISTEMA ADMINISTRATIVO, DESTACANDO A BIBLIOTECA E O ARQUIVO. REVELOU EXCEPCIONAL CAPACIDADE DE SELEÇÃO DO CORPO DIPLOMÁTICO, E TEVE DIVERSAS INICIATIVAS, INCLUSIVE EM PROVEITO DA CODIFICAÇÃO DO DIREITO INTERNACIONAL PÚBLICO E PRIVADO; FIGURA ENTRE OS PRINCIPAIS LÍDERES QUE COMBATERAM O MOVIMENTO REVOLUCIONÁRIO DE 1930. VITORIOSA A REVOLUÇÃO, FOI DEPOSTO DO CARGO DE MINISTRO E ACOMPANHOU O PRESIDENTE AO EXÍLIO NA EUROPA, QUE DUROU TRÊS ANOS E NOVE MESES; VOLTOU EM 1934 PARA REPRESENTAR A BAHIA NA CONSTITUINTE COMO LÍDER DA MINORIA E PARA APOIAR A CANDIDATURA DE ARMANDO SALLES DE OLIVEIRA PARA A PRESIDÊNCIA DA REPÚBLICA; NOVAMENTE NA CÂMARA EM 1935, TEVE SEU MANDATO INTERROMPIDO 2 ANOS DEPOIS COM O GOLPE DE ESTADO DE SEU INIMIGO POLÍTICO GETÚLIO VARGAS. PELA SEGUNDA VEZ, FOI OBRIGADO A RECORRER AO EXÍLIO, DESTA VEZ NOS EUA, ONDE PERMANECEU POUCO MAIS DE SETE ANOS E MEIO, VOLTANDO EM 1945 AO SE REINICIAR O PROCESSO DE REDEMOCRATIZAÇÃO NACIONAL; NESSE PERÍODO, PREOCUPADO COM O FORTALECIMENTO DA ORDEM CONSTITUCIONAL DEMOCRÁTICA, FUNDOU E CHEFIU A UDN; PROPAGOU, NESSA ÉPOCA, A CANDIDATURA A PRESIDENTE DA REPÚBLICA DO BRIGADEIRO EDUARDO GOMES; REQUEREU A NOMEAÇÃO DE UMA COMISSÃO COM O ENCARGO DE ELABORAR PROJETO, TRAÇANDO NORMAS GERAIS PARA REGER A VIDA POLÍTICA E ADMINISTRATIVA DO PAÍS ATÉ A PROMULGAÇÃO DA CONSTITUIÇÃO; EM 1947, EM SESSÃO CONJUNTA DO CONGRESSO NACIONAL, FOI ORADOR OFICIAL DAS HOMENAGENS PRESTADAS AO GENERAL EISENHOWER, QUANDO ESTE VISITOU O BRASIL; NESSE MESMO ANO, INTERROMPEU SEU MANDATO DE DEPUTADO, ASSUMINDO O MANDATO DA BAHIA, ONDE DEDICOU SUA ATENÇÃO PRINCIPALMENTE AOS PROBLEMAS EDUCACIONAIS, ARTÍSTICOS E CULTURAIS, BEM COMO DESENVOLVEU UMA POLÍTICA VINCULADA DIRETAMENTE À COMUNIDADE. DEIXOU A UDN E INGRESSOU NO P.L.; EM 1954, EMBORA SEM MANDATO, PARTICIPOU

OUTROS DADOS POLÍTICOS

ATIVAMENTE DA CAMPANHA CONTRA O GOVERNO CONSTITUCIONAL DE VARGAS E, NO MESMO ANO, ELEGEU-SE NOVAMENTE DEPUTADO, CONCENTRANDO SUA ATIVIDADE PARLAMENTAR NA DEFESA DAS INSTITUIÇÕES POLÍTICAS, QUE, SEGUNDO ELE, SE ENCONTRAVAM AMEAÇADAS; LÍDER DA MINORIA (1955-1959); INTEGROU-SE NA CAMPANHA PRESIDENCIAL DE JUAREZ TÁVORA. FORMOU A OPOSIÇÃO AO GOVERNO INSTALADO EM 1956; EM 1958, FOI ELEITO SENADOR COM 403.426 VOTOS, SENDO SEU SUPLENTE ALOYSIO CARVALHO FILHO; NO SENADO, VOLTOU A COMBATER JUSCELINO KUBITSCHEK, DEFENDEU NA TRIBUNA A NECESSIDADE DE REFORMAS INSTITUCIONAIS AMPLAS PARA SOLUCIONAR O IMPASSE POLÍTICO EM QUE SE ENCONTRAVA A NAÇÃO E, EM CADA DISCURSO, DESTACAVA ÂNGULOS DA CRISE BRASILEIRA, NO PLANO SOCIAL, ECONÔMICO, FINANCEIRO, COM REALCE DA INFLAÇÃO E CUSTO DE VIDA; DIVERGIU DA EMENDA QUE CRIAVA OS SENADORES VITALÍCIOS, OU CONSELHEIROS DE ESTADO; PARTICIPOU, NA MEDIDA EM QUE SUA SAÚDE JÁ ABALADA PERMITIA, DA CAMPANHA PRESIDENCIAL DE JÂNIO QUADROS; FALECEU EM 1968, NO PRIMEIRO ANO DO MANDATO SENATORIAL.

INFORMAÇÕES PESSOAIS

DATA NASCIMENTO: 27 08 1886 LOCAL: SALVADOR - BA
 DATA FALECIMENTO: 29 11 1968 LOCAL: RIO DE JANEIRO - RJ
 SEXO: MASCULINO RELIGIÃO: CATÓLICA INSTRUÇÃO: SUPERIOR

ESCOLARIDADE

SECUNDÁRIO SALVADOR - BA
 ENGENHARIA ESCOLA POLITÉCNICA SALVADOR - BA 1905

PROFISSÕES EXERCIDAS

PROFESSOR, JORNALISTA, ENGENHEIRO

ATIVIDADE PRINCIPAL

JORNALISMO, MAGISTÉRIO

INFORMAÇÕES FAMILIARES

NOME DO CONJUGE: ESTER PINHO MANGABEIRA
 NOME DA FAMÍLIA: EVANDRO SOARES DE PINHO

FILIAÇÃO

NOME DA MÃE: AUGUSTA MANGABEIRA
 NOME DO PAI: FRANCISCO CAVALCANTI MANGABEIRA

OUTROS DADOS FAMILIARES

IRMÃO DOS SENADORES JOÃO MANGABEIRA E FRANCISCO MANGABEIRA, ANTERIORMENTE DEPUTADOS, COINCIDIRAM OS TRÊS IRMÃOS NA MESMA LEGISLATURA NO PARLAMENTO NACIONAL, FATO SOMENTE OCORRIDO COM OS

OUTROS DADOS FAMILIARES

IRMÃOS ANDRADAS NO IMPÉRIO.

OBRAS PUBLICADAS

VOTO DE SAUDE, 1934; A NAÇÃO E OS PROBLEMAS BRASILEIROS, 1938; PELOS FOROS DO IDIOMA, 1938; HALLEY E O COMETA DE SEU NOME; AS ULTIMAS HORAS DA LEGALIDADE; UM PREGADOR DA PAIXÃO; MACHADO DE ASSIS (SEUS CONTOS E ROMANCES EM PONTO PEQUENO, PRECEDIDOS DE INTRODUÇÃO, TRAÇOS BIBLIOGRÁFICOS E UMA EXPOSIÇÃO INTITULADA 'COMO FOI ELABORADO E A QUE SE DESTINA ESTE LIVRO'. RJ, CIVILIZAÇÃO BRASILEIRA, 1954. 625 P. (SENADO E UNB); A SITUAÇÃO NACIONAL: TRÊS DISCURSOS. RJ, ORG. SIMÕES, 1956 (CÂMARA). BAHIA. GOVERNADORES, 1947-1951 (O MANGABEIRA). MENSAGEM APRESENTADA PELO DR. OCTÁVIO MANGABEIRA, GOVERNADOR DO ESTADO DA BAHIA, À ASSEMBLÉIA LEGISLATIVA POR OCASIÃO DA ABERTURA DOS TRABALHOS DE SUA REUNIÃO ORDINÁRIA EM 7 DE ABRIL DE 1958. SALVADOR, IMPRENSA OFICIAL, 1958. IV IL. (SENADO E UNB). PALAVRAS... AO VENTO. (REMINISCÊNCIAS ESCRITAS NA PRISÃO, NO HOSPITAL DA POLÍCIA MILITAR, NO RJ, EM ABRIL DE 1938. 'A TARDE', SALVADOR, 6 E 7-7-1938. 1938-1948. UM DECÊNIO, NO BRASIL, DE DEGRADAÇÃO NACIONAL (MANIFESTO ESCRITO EM VIAGEM DE LISBOA PARA NEW YORK, A 3-11-1948). PUBLICAÇÃO AVULSA. DISCURSO NO RETORNO DO EXÍLIO. 'DIÁRIO DE NOTÍCIAS', SALVADOR, 13-05-1945. UM PERÍODO GOVERNAMENTAL NA BAHIA. MENSAGEM DE 27-01-1951 À ASSEMBLÉIA LEGISLATIVA, IMP. NACIONAL DA BAHIA. APELO AO ELEITORADO BAIANO. PUBLICADO EM 'A TARDE', SALVADOR, EM 06-09-1958 E DISTRIBUÍDO EM AVULSOS. DISCURSO NA INAUGURAÇÃO DO FÓRUM RUI BARBOSA, EM 1949, IN GLORIFICAÇÃO DA BAHIA (NO IV CENTENÁRIO DA FUNDAÇÃO DA CIDADE DE SALVADOR E ESTABELECIMENTO DO GOVERNO GERAL). IMP. OFICIAL DA BAHIA, 1951. A NAÇÃO E OS PROBLEMAS DE GOVERNO, OFICINAS VILAS BOAS; RIO. PUBLICA NUMEROSOS DISCURSOS E TRABALHOS PARLAMENTARES E MENSAGENS POLÍTICAS. DISCURSOS PARLAMENTARES. INT. DE JOSAPHAT MARINHO. BRASÍLIA, CÂMARA DOS DEPUTADOS, 1938. 557 P. (PERFIS PARLAMENTARES, 10). A SITUAÇÃO NACIONAL: TRÊS DISCURSOS/OCTÁVIO MANGABEIRA. RJ, ORG. SIMÕES, 1956. 87 P. (DOCUMENTOS POLÍTICOS).

REFERÊNCIAS BIBLIOGRÁFICAS

BAIANOS ILUSTRES. 'A TARDE'. 38-11-1968. MARINHO, JOSAPHAT. OCTÁVIO MANGABEIRA, ORADOR. BAHIA, 1977. VALADÃO, HAROLDO. OCTÁVIO MANGABEIRA, INTERNACIONALISTA. IN BOLETIM DA SOCIEDADE BRASILEIRA DE DIREITO INTERNACIONAL. V 19. NOS. 37/38, PP. 53 A 58, JAN./DEZ. 1963. CONSELHO ESTADUAL DE CULTURA. UM PRATICANTE DA DEMOCRACIA: OCTÁVIO MANGABEIRA. SALVADOR, BA, 1988. 157 P. IL. (SENADO). OLIVEIRA, IVES DE. OCTÁVIO MANGABEIRA, ALMA E VOZ DA REPÚBLICA. RIO DE JANEIRO, ED. SAGA, 1971. 351 P. (IMAGENS DO HOMEM) (CÂMARA). SÁ MENEZES, JAYME DE. VULTOS QUE FICARAM. OS IRMÃOS MANGABEIRA (FRANCISCO, JOÃO E OCTÁVIO). SALVADOR, MF, 1977. 348 P. IL. (SENADO). ENCICLOPÉDIA DELTA LAROUSSE. PERFIS PARLAMENTARES, 10. CÂMARA DOS DEPUTADOS. ANAIS DO SENADO. 29-11-1968. ILUSTRAÇÃO: LIMA, JOÃO. COMO VIVEM OS HOMENS QUE GOVERNARAM O BRASIL. RIO DE JANEIRO. BATISTA DE SOUZA, 19???. P.161.



SENADOR: OCTÁVIO OMAR CARDOSO

(OCTÁVIO CARDOSO)

ESTADO: RIO GRANDE DO SUL

SEGUNDA REPÚBLICA

MANDATOS ELETIVOS E SIMILARES

VEREADOR		1951		1955	RS	RIO PARDO
VEREADOR		1955		1957	RS	RIO PARDO
DEPUTADO ESTADUAL		1963		1966	RS	
DEPUTADO FEDERAL (SUPLENTE)	Ø1	Ø2	1975	15	Ø3	1975
SENADOR	Ø2	12	1981	31	Ø1	1987
					RS	

TOTAL DE MANDATOS: 5

TOTAL DE ANOS: 14

PARTIDOS POLÍTICOS

ALIANÇA RENOVADORA NACIONAL	ARENA
PARTIDO DEMOCRÁTICO SOCIAL	PDS

CARGOS PÚBLICOS EXERCIDOS

PROMOTOR PÚBLICO DAS COMARCAS DE TAQUARI E LAGOA VERMELHA	RS		
SECRETÁRIO DE ESTADO DOS NEGÓCIOS DA ECONOMIA	RS	1963	1966
DIRETOR ADMINISTRATIVO DA COMPANHIA RIO-GRANDENSE DE MINERAÇÃO		1971	1978
DIRETOR DE RECURSOS HUMANOS DA CAIXA ECONÔMICA FEDERAL		1979	1983

OUTROS DADOS POLÍTICOS

PRESIDENTE DA COMISSÃO DE FINANÇAS E MEMBRO TITULAR DAS COMISSÕES DE CONSTITUIÇÃO E JUSTIÇA, SERVIÇO PÚBLICO E ORÇAMENTO NA ASSEMBLÉIA LEGISLATIVA. VICE-LÍDER DA BANCADA DA ARENA NA ASSEMBLÉIA LEGISLATIVA. VICE-PRESIDENTE DO DIRETÓRIO REGIONAL DA ARENA, POR TRÊS

OUTROS DADOS POLÍTICOS

PERÍODOS CONSECUTIVOS. PRESIDENTE DO DIRETÓRIO REGIONAL DA ARENA (1971/1972). NO SENADO, É MEMBRO TITULAR DAS COMISSÕES DE EDUCAÇÃO E CULTURA, RELAÇÕES EXTERIORES E SUPLENTE DA COMISSÃO DE CONSTITUIÇÃO E JUSTIÇA. MISSÕES NO EXTERIOR: REPRESENTANTE PARLAMENTAR, NA CONFERÊNCIA DE DE BUENOS AIRES, SOBRE TANANTES. VISITOU O PERU, PARTICIPANDO EM LIMA, DAS NEGOCIAÇÕES COM O GOVERNO SOBRE EXPORTAÇÃO DE ARROZ. ATENDENDO CONVITES OFICIAIS, REALIZOU VIAGENS DE OBSERVAÇÃO À ÁFRICA DO SUL E ALEMANHA, TENDO VISITADO TAMBÉM A INGLATERRA, FRANÇA, ITÁLIA, ESPANHA, PORTUGAL, DINAMARCA E SUÉCIA (1956). PARTICIPOU DA DELEGAÇÃO DO PARLAMENTO LATINO-AMERICANO, EM LIMA E EL SALVADOR, EM 1984.

CONDECORAÇÕES RECEBIDAS

ORDEM DO MÉRITO AERONÁUTICO, NO GRAU DE OFICIAL, 1981.

INFORMAÇÕES PESSOAIS

DATA NASCIMENTO: 12 09 1938 LOCAL: RIO PARDO - RS
SEXO: MASCULINO RELIGIÃO: INSTRUÇÃO: SUPERIOR

ESCOLARIDADE

BACHAREL EM DIREITO UFRS RS

PROFISSÕES EXERCIDAS

ADVOGADO

ATIVIDADE PRINCIPAL

ADVOCACIA

INFORMAÇÕES FAMILIARES

NOME DO CONJUGE: ANA AMÉLIA DE LEMOS

FILIAÇÃO

NOME DA MÃE: ERNA WEBWE CARDOSO
NOME DO PAI: ANTONIO CARDOSO



SENADOR: OCTACÍLIO CAMELO DE ALBUQUERQUE

(OCTACÍLIO CAMELO DE ALBUQUERQUE)

ESTADO: PARAÍBA

PRIMEIRA REPÚBLICA

MANDATOS ELETIVOS E SIMILARES

PREFEITO	1908	1908	PB	AREIA
PREFEITO	1909	1912	PB	PARAIBA
DEPUTADO ESTADUAL				
DEPUTADO FEDERAL	03 05	1915 31 12	1920	PB
DEPUTADO FEDERAL	03 05	1921 01 05	1923	PB
DEPUTADO FEDERAL	08 05	1923 31 01	1924	PB

TOTAL DE MANDATOS: 6

TOTAL DE ANOS: 13

PARTIDOS POLÍTICOS

PARTIDO REVOLUCIONÁRIO DA PARAIBA

CARGOS PÚBLICOS EXERCIDOS

DELEGADO DE HIGIENE PB

OUTROS DADOS POLÍTICOS

COMO ESTUDANTE DE MEDICINA, ESCREVEU PEÇA TEATRAL INTITULADA 'FIM DO MUNDO' (DRAMA DE COSTUMES NITEROIENSES), LEVADO EM CENA EM 1899, NO TEATRO DE NITERÓI. PROFESSOR NO COLÉGIO PARAIBANO, ONDE TAMBÉM ESTUDAVA. ORADOR DA SUA TURMA DE MEDICINA. COMO JORNALISTA, FOI REDATOR DOS JORNAIS 'A VERDADE' E 'LIBERTADOR', EM AREIA, PB; 'O NORTE' E 'A UNIÃO', NA CAPITAL DO ESTADO DA PARAÍBA; 'DIÁRIO DA MANHÃ', RECIFE, 1928; 'DIÁRIO DO POVO DA PARAÍBA', 1930. COMO DEPUTADO ESTADUAL, FOI PRESIDENTE DA ASSEMBLÉIA LEGISLATIVA E LÍDER DO GOVERNO. SEGUIU A LIDERANÇA DE EPITÁCIO PESSOA, SENDO ELEITO DEPUTADO. FOI ELEITO SENADOR NA VAGA DE CUNHA PEDROSA QUE RENUNCIOU AO MANDATO PARA ASSUMIR O CARGO DE MINISTRO DO TRIBUNAL DE CONTAS DA

2242

OUTROS DADOS POLÍTICOS

UNIÃO. COMPLETOU O MANDATO DE MENOS DE UM ANO. FOI MEMBRO DA COMISSÃO DE SAÚDE PÚBLICA. NO NORDESTE, FOI UM DOS PARTICIPANTES FLUENTES DA ALIANÇA LIBERAL E DA REVOLUÇÃO DE 1938.

INFORMAÇÕES PESSOAIS

DATA NASCIMENTO: 21 02 1874 LOCAL: AREIA - PB
DATA FALECIMENTO: 27 12 1954 LOCAL: RIO DE JANEIRO - RJ
SEXO: MASCULINO RELIGIÃO: INSTRUÇÃO: UNIVERSITÁRIA

ESCOLARIDADE

SECUNDÁRIO LICEU PARAIBANO JOÃO PESSOA -PB
SUPERIOR FACULDADE DE RIO DE JANEIRO 1901
MEDICINA

PROFISSÕES EXERCIDAS

MÉDICO, JORNALISTA, PROFESSOR

INFORMAÇÕES FAMILIARES

NOME DO CONJUGE: ZULMIRA RIBEIRO DOS SANTOS COELHO
NOME DA FAMÍLIA: ENEDINO RIBEIRO DOS SANTOS
DATA DO CASAMENTO: 1897 LOCAL: AREIA - PB

FILIAÇÃO

NOME DA MÃE: MARIANA LEONOR BORGES DA FONSECA
NOME DO PAI: JOÃO AURELIANO CAMELO DE ALBUQUERQUE

OUTROS DADOS FAMILIARES

NETO PELO LADO MATERNO DO REVOLUCIONÁRIO ANTONIO BORGES DA FONSECA, UM DOS CHEFES DA REVOLUÇÃO PRAIEIRA DE 1848. SOGRO DE LEANDRO MACIEL, EX-GOVERNADOR DE SERGIPE.

OBRAS PUBLICADAS

IMPALUDISMO NO RIO DE JANEIRO. RIO DE JANEIRO, S. ED. 1901. DISCURSOS POLÍTICOS

REFERÊNCIAS BIBLIOGRÁFICAS

DUNSHEE DE ABRANCHES, JOÃO. GOVERNOS E CONGRESSOS DA REPÚBLICA DOS ESTADOS UNIDOS DO BRASIL, 1889 A 1917. SÃO PAULO. M. ABRANCHES, 1918. 2 V. (SENADO, CÂMARA). PINTO, LUIZ. HOMENS DO NORDESTE E OUTROS ENSAIOS. GRÁFICA EDITORA OUVIDOR. RIO DE JANEIRO, 1960. 182 P. IL. (SENADO). SACRAMENTO BLAKE, AUGUSTO VITORINO. DICIONÁRIO BIBLIOGRÁFICO BRASILEIRO. RIO DE JANEIRO, TIPOGRAFIA NACIONAL, 1883. V.VI, P. 392. ILUSTRAÇÃO: BIBLIOTECA NACIONAL. SERVIÇO DE

REFERÊNCIAS BIBLIOGRÁFICAS

MICROFILMAGEM.

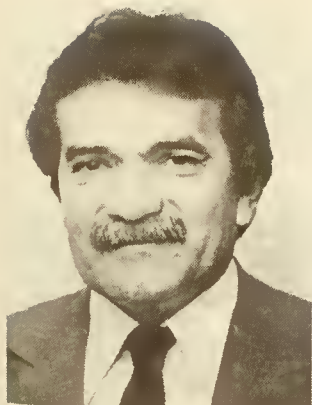

SENADOR: ODACIR SOARES RODRIGUES

(ODACIR SOARES)

ESTADO: RONDÔNIA

SEGUNDA REPÚBLICA

MANDATOS ELETIVOS E SIMILARES

PREFEITO	1970	1972	RO	PORTO VELHO
PREFEITO		1975	RO	PORTO VELHO
DEPUTADO FEDERAL	1980		RO	RONDÔNIA
SENADOR DA REPÚBLICA	01 02 1983 31 01 1991		RO	RONDÔNIA

TOTAL DE MANDATOS: 4
TOTAL DE ANOS: 15

SUPLENTES

EUDES MARQUES LUSTOSA

PARTIDOS POLÍTICOS

PARTIDO DEMOCRÁTICO SOCIAL	PDS	1980
PARTIDO DA FRENTE LIBERAL	PFL	

CARGOS PÚBLICOS EXERCIDOS

SECRETÁRIO DE SEGURANÇA PÚBLICA E CHEFE DE GABINETE DO GOVERNO EM RONDÔNIA	RO	1967	1973
PRESIDENTE DA COMPANHIA DE ÁGUA E ESGOTOS	RO	1969	
ASSESSOR JURÍDICO DA PREFEITURA DE PORTO VELHO	RO		
PRESIDENTE DO CONSELHO TERRITORIAL DE TRÂNSITO	RO	1968	
CONSULTOR JURÍDICO DO GOVERNO EM RONDÔNIA	RO	1973	1975
PRESIDENTE DA FUNDAÇÃO CENTRO DE ENSINO SUPERIOR DE RONDÔNIA		1975	1978

CARGOS PÚBLICOS EXERCIDOS

PRESIDENTE DO CENTRO BRASILEIRO DE ASSISTÊNCIA AOS MUNICÍPIOS - CEBRAM, COM SEDE NO CONGRESSO NACIONAL

OUTROS DADOS POLÍTICOS

RELATOR NA COMISSÃO DE CONSTITUIÇÃO E JUSTIÇA. MEMBRO DA COMISSÃO MISTA DO CÓDIGO CIVIL. PARTICIPOU DAS SEGUINTE VIAGENS: COMO VICE-PRESIDENTE DA COMISSÃO DE MINAS E ENERGIA E COMO REPRESENTANTE DO GRUPO BRASILEIRO DA ASSOCIAÇÃO INTERPARLAMENTAR DE TURISMO, A ST. LOUIS, ESTADOS UNIDOS DA AMÉRICA; COMO PRESIDENTE DO GRUPO DE PARLAMENTARES BRASILEIROS (EUA); COMO VICE-PRESIDENTE DO GRUPO DE PARLAMENTARES BRASILEIROS (EUA); COMO VICE-PRESIDENTE DA COMISSÃO DE MINAS E ENERGIA (COLÔMBIA). FOI SECRETÁRIO, VICE-PRESIDENTE E PRESIDENTE DO ROTARY CLUBE DE PORTO VELHO. MEMBRO DA ORDEM DOS ADVOGADOS DO BRASIL, SEÇÃO DO RIO DE JANEIRO E SEÇÃO DE RONDÔNIA, TENDO SIDO DESTA SECRETÁRIO, VICE-PRESIDENTE E FUNDADOR. PARTICIPOU DA DELEGAÇÃO DO GRUPO BRASILEIRO, À REUNIÃO EXTRAORDINÁRIA DA COMISSÃO DE INTEGRAÇÃO ECONÔMICA DO PARLAMENTO LATINO-AMERICANO, REALIZADA EM SAN JOSE DA COSTA RICA, EM JULHO DE 1984. VISITA DE CARÁTER POLÍTICO CULTURAL, AO CHILE, EM 1984, ATENDENDO A CONVITE DO GOVERNO CHILENO.

CONDECORAÇÕES RECEBIDAS

ORDEM DO IPIRANGA, NO GRAU DE GRANDE OFICIAL, SÃO PAULO

INFORMAÇÕES PESSOAIS

DATA NASCIMENTO: 31 10 1938 LOCAL: RIO BRANCO ACRE
SEXO: MASCULINO RELIGIÃO: CATÓLICA INSTRUÇÃO: SUPERIOR

ESCOLARIDADE

CIÊNCIAS JURÍDICAS E SOCIAIS	UNIVERSIDADE DO BRASIL	RJ	1966
------------------------------	------------------------	----	------

PROFISSÕES EXERCIDAS

ADVOCACIA, JORNALISMO, MAGISTÉRIO

ATIVIDADE PRINCIPAL

ADVOGADO, FUNCIONÁRIO PÚBLICO

INFORMAÇÕES FAMILIARES

NOME DO CONJUGE: ODALÉA SADECK SOARES RODRIGUES

FILIAÇÃO

NOME DA MÃE: DIVA MACHADO RODRIGUES
NOME DO PAI: EULÁLIO SOARES RODRIGUES

OBRAS PUBLICADAS

ÍNDIOS DO BRASIL. PUBLICADO NA REVISTA 'FATOS E FOTOS'. AMAZÔNIA, ONDE COMEÇA O FUTURO. PUBLICADO NA REVISTA 'MANCHETE'. DISCURSOS: POLÍTICA COM SERIEDADE. 1981. EDITADO PELA GRÁFICA DO SENADO.

REFERÊNCIAS BIBLIOGRÁFICAS

DADOS BIOGRÁFICOS DOS SENADORES. QUADRAGÉSIMA SÉTIMA LEGISLATURA, 1983-1987. SUBSECRETARIA DE ARQUIVO. P. 285 ILUSTRAÇÃO: SUBSECRETARIA DE ARQUIVO. DADOS BIOGRÁFICOS DOS SENADORES DE 1983 A 1987. P.285.



SENADOR: OLAVO DE OLIVEIRA

(OLAVO DE OLIVEIRA)

ESTADO: CEARÁ

SEGUNDA REPÚBLICA

MANDATOS ELETIVOS E SIMILARES

DEPUTADO ESTADUAL	1925	1930	CE
CONSTITUINTE	1934	1937	CE
CONSTITUINTE	1946		
SENADOR	1946	1955	CE

TOTAL DE MANDATOS: 4
TOTAL DE ANOS: 19

SUPLENTE

CARLOS VIRIATO DE SABÓIA

PARTIDOS POLÍTICOS

PARTIDO SOCIAL POPULAR

CARGOS PÚBLICOS EXERCIDOS

PROMOTOR DE JUSTIÇA DAS COMARCAS DE GRANJA E FORTALEZA	CE	1914	1920
MEMBRO DO CONSELHO ADMINISTRATIVO DO ESTADO DO CEARÁ			

OUTROS DADOS POLÍTICOS

PROFESSOR CATEDRÁTICO DA FACULDADE DE DIREITO DO CEARÁ. MEMBRO DO PARTIDO REPUBLICANO CONSERVADOR CEARENSE (1918). LÍDER DO PARTIDO PROGRESSISTA (1934). MEMBRO DO CONSELHO ADMINISTRATIVO DO ESTADO DO CEARÁ. FUNDOU E DIRIGIU O JORNAL 'O DEMOCRATA', FORTALEZA (1945-46).

2258

INFORMAÇÕES PESSOAIS

DATA NASCIMENTO: 13 06 1893 LOCAL: GRANJA - CE
DATA FALECIMENTO: 28 12 1966 LOCAL: FORTALEZA - CE
SEXO: MASCULINO RELIGIÃO: INSTRUÇÃO:

ESCOLARIDADE

SECUNDÁRIO LICEU CEARENSE CEARÁ
SUPERIOR FACULDADE DE DIREITO RECIFE 1916

PROFISSÕES EXERCIDAS

MAGISTRADO, PROFESSOR E JORNALISTA

ATIVIDADE PRINCIPAL

MAGISTRADO

INFORMAÇÕES FAMILIARES

NOME DO CONJUGE: EUNICE MENDES DE FREITAS OLIVEIRA
NOME DA FAMÍLIA: RAIMUNDO REMÍGIO DE FREITAS

FILIAÇÃO

NOME DA MÃE: CÂNDIDA RAMOS DE OLIVEIRA
NOME DO PAI: LUIZ FELIPE DE OLIVEIRA

REFERÊNCIAS BIBLIOGRÁFICAS

DADOS BIOGRÁFICOS DOS SENADORES, PROJETOS DE BIOGRAFIAS DOS SENADORES DO IMPÉRIO E DA REPÚBLICA, PERÍODO 1946-78. P. 155. BRASÍLIA, 1981. MONTENEGRO, ABELARDO F. HISTÓRIA DOS PARTIDOS POLÍTICOS CEARENSES. INSTITUTO CEARENSE DE CIÊNCIAS POLÍTICAS, FORTALEZA, CEARÁ. ILUSTRAÇÃO: ARQUIVO DA SUBSECRETARIA DO PESSOAL DO SENADO FEDERAL.



SENADOR: OLAVO OLIVEIRA

(OLAVO OLIVEIRA)

ESTADO: CEARÁ

SEGUNDA REPÚBLICA

MANDATOS ELETIVOS E SIMILARES

DEPUTADO ESTADUAL	1925	1928	CE
DEPUTADO FEDERAL À			
CONSTITUINTE DE 1934	03 05	09 11	1937 CE
DEPUTADO FEDERAL À			
CONSTITUINTE DE 1946	1946		CE
SENADOR	24 09	1946 31 01	1955 CE

TOTAL DE MANDATOS: 4

TOTAL DE ANOS: 18

SUPLENTES

CARLOS VIRIATO DE SABOIA

PARTIDOS POLÍTICOS

PARTIDO REPUBLICANO CONSERVADOR CEARENSE		1918
PARTIDO PROGRESSISTA	PP	1934
PARTIDO SOCIAL PROGRESSISTA	PSP	1946

CARGOS PÚBLICOS EXERCIDOS

PRIMEIRO PROMOTOR DE JUSTIÇA DE FORTALEZA	CE	1917
PROFESSOR CATEDRÁTICO DA FACULDADE DE DIREITO DO CEARÁ	CE	1919
MEMBRO DO CONSELHO ADMINISTRATIVO DO ESTADO DO CEARÁ	- CE	1937
PROMOTOR DE JUSTIÇA DE GRANJA	CE	1916

2252

OUTROS DADOS POLÍTICOS

FOI UM DOS CHEFES DA LIGA ELEITORAL CATÓLICA. FOI CHEFE DO PARTIDO SOCIAL PROGRESSISTA EM 1945. FUNDOU E DIRIGIU, EM FORTALEZA, O JORNAL MATUTINO 'O DEMOCRATA' E O 'JORNAL DA MANHÃ'.

INFORMAÇÕES PESSOAIS

DATA NASCIMENTO: 13 06 1893 LOCAL: GRANJA - CE
DATA FALECIMENTO: 28 12 1966 LOCAL: FORTALEZA - CE
SEXO: MASCULINO RELIGIÃO: CATÓLICA INSTRUÇÃO: SUPERIOR

ESCOLARIDADE

SECUNDÁRIO LICEU CEARENSE FORTALEZA - CE 1918 1912
DIREITO FACULDADE DE DIREITO RECIFE - PE 1916

PROFISSÕES EXERCIDAS

ADVOGADO CRIMINALISTA, PROFESSOR, JORNALISTA E POLÍTICO

ATIVIDADE PRINCIPAL

MAGISTRATURA, MAGISTÉRIO, ADVOCACIA

INFORMAÇÕES FAMILIARES

FAMÍLIA PREEMINENTE: SIM FORTUNA PESSOAL: A
NOME DO CONJUGE: MARIA JOSÉ BARROSO DE OLIVEIRA
NOME DA FAMÍLIA: HERMÍNIO BARROSO
DATA DO CASAMENTO: LOCAL: FORTALEZA - CE

FILIAÇÃO

NOME DA MÃE: CÂNDIDA RAMOS DE OLIVEIRA
NOME DO PAI: LUIZ FELIPE DE OLIVEIRA

OUTROS DADOS FAMILIARES

SEGUNDO CONJUGE: EUNICE MENDES DE FREITAS OLIVEIRA DATA DO CASAMENTO: 14-05-53 PAI DO CONJUGE: RAIMUNDO REMIGIO DE FREITAS SEU PAI FOI PRESIDENTE DA CÂMARA MUNICIPAL EM GRANJA SEU PRIMEIRO SOGRO FOI DEPUTADO ESTADUAL

OBRAS PUBLICADAS

ALEGAÇÕES DA JUSTIÇA. CONCURSO DE DELITOS E AÇÃO PENAL, SUAS MODALIDADES (TESE). O DELITO DE MATAR (1959). PELA UNIÃO NACIONAL. UM CASO INÉDITO DE RESPONSABILIDADE CRIMINAL.

REFERÊNCIAS BIBLIOGRÁFICAS

GUIMARÃES, HUGO VICTOR. DEPUTADOS PROVINCIAIS E ESTADUAIS DO CEARÁ.

REFERÊNCIAS BIBLIOGRÁFICAS

FORTALEZA, ED. JURÍDICA LTDA, 1947. P. 461. DADOS BIOGRÁFICOS DOS SENADORES-PROJETO DE BIOGRÁFIAS DOS SENADORES DO IMPÉRIO E DA REPÚBLICA, PERÍODO 1946-1970. P. 155. BRASÍLIA, 1981. MONTENEGRO, ABELARDO F. HISTÓRIA DOS PARTIDOS POLÍTICOS CEARENSES. INSTITUTO CEARENSE DE CIÊNCIAS POLÍTICAS, FORTALEZA, CEARÁ.



SENADOR: OLEGÁRIO DIAS MACIEL

(OLEGÁRIO MACIEL)

ESTADO: MINAS GERAIS

PRIMEIRA REPÚBLICA

MANDATOS ELETIVOS E SIMILARES

DEPUTADO PROVINCIAL		1888		1881	MG
DEPUTADO PROVINCIAL		1882		1883	MG
DEPUTADO ESTADUAL		1891		1893	MG
CONSTITUINTE		1891		1893	MG
DEPUTADO FEDERAL	84 86	1894	31 12	1896	MG
DEPUTADO FEDERAL	83 85	1897	31 12	1899	MG
DEPUTADO FEDERAL	86 85	1908	31 12	1902	MG
DEPUTADO FEDERAL	86 85	1903	31 12	1905	MG
DEPUTADO FEDERAL	87 85	1906	31 12	1908	MG
DEPUTADO FEDERAL	83 85	1909	31 12	1911	MG
VICE-PRESIDENTE DO ESTADO		1922		1926	MG
SENADOR ESTADUAL		1923		1926	MG
SENADOR ESTADUAL		1927		1930	MG
SENADOR	26 87	1930	86 89	1930	MG
PRESIDENTE DO ESTADO	87 89	1930	85 89	1933	MG

TOTAL DE MANDATOS: 14
TOTAL DE ANOS: 36

PARTIDOS POLÍTICOS

PARTIDO LIBERAL	PL	
PARTIDO REPUBLICANO MINEIRO	PRM	
LEGIÃO LIBERAL MINEIRA		1930
PARTIDO SOCIAL NACIONALISTA		1932

CARGOS PÚBLICOS EXERCIDOS

JUIZ DE PAZ DE SANTO ANTONIO DE PATOS	1885
CONSULTOR TÉCNICO DO MINISTÉRIO DE VIAÇÃO E INSPETOR DOS SERVIÇOS DE VIAS	

CARGOS PÚBLICOS EXERCIDOS

FÉRREAS

1914

1918

OUTROS DADOS POLÍTICOS

EM 1888, FOI ENGENHEIRO SUPERINTENDENTE DA CIA. BELGA DA ESTRADA DE FERRO PITANGUI A PATOS. DEPOIS DE SER CONSTITUINTE E DEPUTADO ESTADUAL FOI, DURANTE LONGO TEMPO, DEPUTADO FEDERAL: VICE-PRESIDENTE DO ESTADO DURANTE A PRESIDÊNCIA DE RAUL SOARES, EXERCENDO, INTERINAMENTE, A PRESIDÊNCIA DE 12-09-1923 A 07-04-1924 E, TAMBÉM INTERINO, POR FALECIMENTO DO PRESIDENTE 04-08-1924 A 21-12-1924. ELEITO PARA PRESIDENTE DO ESTADO, RETORNOU NOVAMENTE A PRESIDÊNCIA QUANDO MELO VIANA CONCORREU A VICE-PRESIDÊNCIA DA REPÚBLICA. SIMULTANEAMENTE A VICE-PRESIDÊNCIA FOI SENADOR ESTADUAL PARA COMPLETAR O MANDATO DE BASÍLIO DE MAGALHÃES QUE RENUNCIARA. FOI PRESIDENTE DO SENADO ESTADUAL DURANTE O PERÍODO EM QUE FOI SENADOR MINEIRO. FOI ELEITO SENADOR FEDERAL, ASSUMIU O MANDATO EM JULHO DE 1930, QUANDO JÁ ERA INDICADO COMO CANDIDATO DE CONCILIAÇÃO DO PRM. A PRESIDÊNCIA DO ESTADO FEZ PARTE DA ALIANÇA LIBERAL, SUBSTITUIU ANTONIO CARLOS NA PRESIDÊNCIA DE MINAS E ADERIU À REVOLUÇÃO DE 1930. CONTINUOU NO GOVERNO DE MINAS, DEU APOIO À LEGIÃO LIBERAL VINCULADA AO TENENTISMO. SOFREU TENTATIVAS DE DEPOSIÇÃO PELOS POLÍTICOS DO ANTIGO PRM, ENTRANDO EM ATRITO COM ARTHUR BERNARDES. LIDEROU A CRIAÇÃO DO PARTIDO SOCIAL NACIONALISTA, 1932. LOGO ADIANTE, LIDEROU A CRIAÇÃO DO PARTIDO PROGRESSISTA. RECEBEU, PELO SEU APOIO DECISIVO À REVOLUÇÃO DE 1930, O TÍTULO DE GENERAL HONORÁRIO DO EXÉRCITO, CONCEDIDO POR GETÚLIO VARGAS. DEFENDEU A CAFEICULTURA MINEIRA E O PREÇO MÍNIMO COMPENSADOR PELA SACADA DO CAFÉ, MAS NÃO CONCORDAVA COM UMA POLÍTICA DE VALORIZAÇÃO ARTIFICIAL DO PRODUTO. DEFENDEU A PRODUÇÃO DE ALCOOL COMO O COMBUSTÍVEL MAIS APROPRIADO PARA O BRASIL. NÃO SÓ DA CANA-DE-AÇÚCAR COMO DA MANDIOCA. CONSTRUIU, EM DIVINÓPOLIS, UMA FÁBRICA PARA PRODUZIR ALCOOL DERIVADO DE MANDIOCA, INAUGURADA EM SETEMBRO DE 1932. DEU GRANDE ATENÇÃO AO ENSINO. DEFENDEU A INSTALAÇÃO DE SIDERÚRGICA EM MINAS GERAIS, MESMO ASSOCIADA AO CAPITAL ESTRANGEIRO. MORREU NO EXERCÍCIO DO CARGO.

INFORMAÇÕES PESSOAIS

DATA NASCIMENTO: 08 10 1855 LOCAL: BOM DESPACHO - MG
 DATA FALECIMENTO: 05 09 1933 LOCAL: BELO HORIZONTE - MG
 SEXO: MASCULINO RELIGIÃO: INSTRUÇÃO: UNIVERSITÁRIA

ESCOLARIDADE

SECUNDÁRIO COLÉGIO DO CARAÇA MG
 ENGENHARIA ESCOLA POLITÉCNICA
 ENGENHARIA RIO DE JANEIRO 1878

PROFISSÕES EXERCIDAS

ENGENHEIRO, FUNCIONÁRIO PÚBLICO

ATIVIDADE PRINCIPAL

ENGENHARIA

INFORMAÇÕES FAMILIARES

FAMÍLIA PREMINENTE: SIM

FORTUNA PESSOAL: B

NOME DA FAMÍLIA: ERA CELIBATÁRIO

FILIAÇÃO

NOME DA MÃE: FLAVIANA ROSA DA SILVA MACIEL

NOME DO PAI: ANTONIO DIAS MACIEL

OUTROS DADOS FAMILIARES

DE FAMÍLIA NUMEROSA E INFLUENTE NAS LUTAS PARTIDÁRIAS LOCAIS.

REFERÊNCIAS BIBLIOGRÁFICAS

CARVALHO, DANIEL DE. ENSAIOS DE CRÍTICA E DE HISTÓRIA. ED. DO AUTOR. RIO DE JANEIRO, 1964. MORAES, ARIND. MINAS NA ALIANÇA LIBERAL E NA REVOLUÇÃO. ED. PINDORAMA, BELO HORIZONTE, 1933. DUNSHEE DE ABRANCHES, JOÃO. GOVERNOS E CONGRESSOS DA REPÚBLICA DOS ESTADOS UNIDOS DO BRASIL. 1889-1917. SÃO PAULO, M. ABRANCHES. 1918. 2 V. (SENADO E CÂMARA). MELLO, OLIVEIRA. PATOS DE MINAS: UMA ANTOLOGIA. IN. PARACATU E PATOS DE MINAS: UMA ANTOLOGIA. BELO HORIZONTE, ED. GUIARIVERA, 1978. 71. SILVEIRA, VICTOR. MINAS GERAIS EM 1925. BELO HORIZONTE, IMPRENSA OFICIAL, 1926. SOARES, JOSÉ DE SOUZA. A ELEIÇÃO DO DR. OLEGÁRIO DIAS MACIEL. IN: MINAS GERAIS. RIO DE JANEIRO. A. COELHO BRANCO, 1931. ILUSTRAÇÃO: SENADO FEDERAL. VULTOS E FACTOS DA REPÚBLICA, 1928-1941. S.L. S.ED. 19??. RECORTES DE JORNAIS.

SENADOR: OLEGÁRIO HERCULANO DA SILVEIRA PINTO

(OLEGÁRIO PINTO)

ESTADO: GOIÁS

PRIMEIRA REPÚBLICA



MANDATOS ELETIVOS E SIMILARES

DEPUTADO FEDERAL		1912		1913	GO
GOVERNADOR	03 08	1913	14 07	1917	GO
DEPUTADO FEDERAL		1917		1921	GO
SENADOR	03 12	1921	31 01	1924	GO
DEPUTADO FEDERAL		1924		1926	GO
SENADOR	23 11	1926	11 11	1930	GO

TOTAL DE MANDATOS: 6

TOTAL DE ANOS: 18

CARGOS PÚBLICOS EXERCIDOS

PROFESSOR DA ESCOLA MILITAR DO CEARÁ CE
 INSPETOR DOS TELÉGRAFOS
 MILITAR REFORMADO DO EXÉRCITO NO POSTO DE CAPITÃO

OUTROS DADOS POLÍTICOS

CORONEL COMANDANTE DE BRIGADA DA GUARDA NACIONAL, ENGENHEIRO DA ESTRADA DE FERRO GRÃO-PARÁ; TRECHOS PARANAGUÁ-CURITIBA; CATALÃO-PALMAS; E DA ESTRADA DE FERRO CENTRAL DE PERNAMBUCO. NO SENADO: MEMBRO DA COMISSÃO DE AGRICULTURA, COMÉRCIO, INDÚSTRIA E ARTES; E TERCEIRO SECRETÁRIO DA MESA (1923). ELEITO DEPUTADO FEDERAL, RENUNCIOU AO MANDATO PARA TOMAR POSSE NO CARGO DE GOVERNADOR DE GOIÁS (1913-1917).

INFORMAÇÕES PESSOAIS

DATA NASCIMENTO: 16 03 1857 LOCAL: GOIÁS VELHO - GO

DATA FALECIMENTO: 08 1929 LOCAL:

2268

INFORMAÇÕES PESSOAIS

SEXO: MASCULINO RELIGIÃO:

INSTRUÇÃO: UNIVERSITÁRIA

ESCOLARIDADE

SECUNDÁRIO	LYCEU DE GOIÁS	GO
SUPERIOR	ESCOLA POLITÉCNICA DO RIO DE JANEIRO	RJ
	ESCOLA MILITAR - PRAIA VERMELHA	RJ
DIREITO	FACULDADE DE DIREITO	RECIFE

PROFISSÕES EXERCIDAS

ENGENHEIRO, PROFESSOR ADVOGADO MILITAR

ATIVIDADE PRINCIPAL

MILITAR E MAGISTÉRIO

FILIAÇÃO

NOME DA MÃE: JOSEPHA JOAQUINA DA SILVEIRA PINTO

NOME DO PAI: JOÃO JOSÉ DA SILVEIRA PINTO

REFERÊNCIAS BIBLIOGRÁFICAS

A.O. GOMES DE CASTRO (E) A SOUTO CASTAGNINO. O SENADO FEDERAL DE 1898 A 1927. ED. RIO DE JANEIRO, 1927. P. 138. ABRANCHES, DUNSHEE DE. GOVERNOS E CONGRESSOS DA REPÚBLICA DOS ESTADOS UNIDOS DO BRASIL. SÃO PAULO, 1918. V II. P. 415. ILUSTRAÇÃO: GOMES DE CASTRO, AUGUSTO OLYMPIO. O SENADO FEDERAL DE 1898 A 1927. RIO DE JANEIRO. S.ED. 1927.



SENADOR: OLYMPIO DE SOUZA CAMPOS

(OLYMPIO CAMPOS)

ESTADO: SERGIPE

PRIMEIRA REPÚBLICA

MANDATOS ELETIVOS E SIMILARES

DEPUTADO PROVINCIAL	1882	1883	SE
DEPUTADO PROVINCIAL	1884		SE
DEPUTADO GERAL	1885	1889	SE
CONSTITUINTE ESTADUAL	1891		SE
DEPUTADO FEDERAL	1893		SE
CONSTITUINTE ESTADUAL			
DEPUTADO FEDERAL	1894	1897	SE
DEPUTADO FEDERAL	1897	1898	SE
PREFEITO INTENDENTE	1898		SE
GOVERNADOR	1899	1902	SE
SENADOR	23 04 1903	09 11 1906	SE

TOTAL DE MANDATOS: 11

TOTAL DE ANOS: 23

PARTIDOS POLÍTICOS

PARTIDO CONSERVADOR	PCO	
PARTIDO REPUBLICANO	PR	
PARTIDO CATÓLICO		1898

CARGOS PÚBLICOS EXERCIDOS

PROFESSOR DO ENSINO PRIMÁRIO EM GEREMOABO	SE	1874
---	----	------

OUTROS DADOS POLÍTICOS

LÍDER POLÍTICO ESTADUAL, REPRESENTANTE DA OLIGARQUIA LOCAL; VIGÁRIO DE VILA CRISTINA E ARACAJU - SE; CÔNEGO DA SÉ DA BAHIA E CAMAREIRO SECRETO DO PAPA LEÃO XIII; JORNALISTA DA GAZETA DE ARACAJU (1889).

OUTROS DADOS POLÍTICOS

AFASTOU-SE DO CARGO DE INTENDENTE DE ARACAJU QUANDO SURGIRAM RESTRIÇÕES DO GOVERNO PROVISÓRIO À REPRESENTAÇÃO POLÍTICA DE PADRES. REDATOR DA 'FOLHA DE SERGIPE'; PRESIDENTE PROVISÓRIO DA CONSTITUINTE DE SERGIPE E EFETIVO DA SEGUNDA CONSTITUINTE. EM 1896 E 1897, SOFREU ATENTADOS A SUA VIDA. ASSASSINADO QUANDO ERA SENADOR, NO RIO DE JANEIRO, POR DOIS FILHOS DE FAUSTO CARDOSO QUE, DOIS MESES ANTES, HAVIA SIDO ELIMINADO EM ARACAJU, POR FACÇÕES FAUSTISTAS E OLIMPISTAS. NO SENADO, FOI MEMBRO DA COMISSÃO DE REDAÇÃO. REDATOR DA 'GAZETA DE ARACAJU' E DE 'O ESTADO DE SERGIPE'.

INFORMAÇÕES PESSOAIS

DATA NASCIMENTO: 26 07 1853 LOCAL: ITABAIANINHA - SE
 DATA FALECIMENTO: 09 11 1906 LOCAL: RIO DE JANEIRO - RJ
 SEXO: MASCULINO RELIGIÃO: CATÓLICA INSTRUÇÃO: SUPERIOR

ESCOLARIDADE

SECUNDÁRIO SUPERIOR SEMINÁRIO SANTA TERESA RECIFE - PE
 SALVADOR - BA 1870 1873

PROFISSÕES EXÉRCIDAS

SACERDOTE

ATIVIDADE PRINCIPAL

SACERDÓCIO

INFORMAÇÕES FAMILIARES

FAMÍLIA PREMINENTE: FORTUNA PESSOAL: B

FILIAÇÃO

NOME DA MÃE: PORFÍRIA MARIA DE SOUZA CAMPOS
 NOME DO PAI: JOSÉ VICENTE DE SOUZA

OBRAS PUBLICADAS

ORIENTAÇÃO DA POLÍTICA DE SERGIPE. RESPOSTA AO DR. FELISBERTO FREIRE. ARACAJU. ESTADO DE SERGIPE, 1906-8. (CÂMARA). O ENSINO RELIGIOSO NA ESCOLA NORMAL DE SERGIPE. POLÍTICA DE SERGIPE.

REFERÊNCIAS BIBLIOGRÁFICAS

CARMELO, ANTONIO. OLYMPIO CAMPOS PERANTE A HISTÓRIA. RJ. TIP. DO 'JORNAL DO COMMERCIO', 1911. ABRANCHES, DUNSHEE DE. GOVERNOS E CONGRESSOS DA REPÚBLICA DOS ESTADOS UNIDOS DO BRASIL. ANAES DO SENADO, SESSÃO DE 10-11-1906. ENCICLOPÉDIA MIRADOR. ILUSTRAÇÃO:

REFERÊNCIAS BIBLIOGRÁFICAS

GUARANÁ, MANOEL ARMINDO CORDEIRO. DICIONÁRIO BIO- BIBLIOGRÁFICO SERGIPANO. RIO DE JANEIRO. PONGETTI, 1925.



SENADOR: ONOFRE MONIZ GOMES DE LIMA

(ONOFRE GOMES)

ESTADO: CEARÁ

SEGUNDA REPÚBLICA

MANDATOS ELETIVOS E SIMILARES

SENADOR 18 03 1951 31 01 1959

TOTAL DE MANDATOS: 1

TOTAL DE ANOS: 8

SUPLENTES

JOSÉ GÓIS DE CAMPOS BARROS - 1950

PARTIDOS POLÍTICOS

PARTIDO SOCIAL DEMOCRÁTICO PSD 1951

CARGOS PÚBLICOS EXERCIDOS

DELEGADO SUBSTITUTO DA COMISSÃO DE
LIMITES E CARACTERIZAÇÃO DA FRONTEIRA

BRASILEIRA BRASIL-URUGUAI

ADIDO MILITAR NO MÉXICO

1943 1945

OUTROS DADOS POLÍTICOS

PRESIDENTE DA COMISSÃO DE SEGURANÇA NACIONAL NO SENADO. FOI MEMBRO DAS COMISSÕES DE TRANSPORTES, COMUNICAÇÕES E OBRAS PÚBLICAS E FINANÇAS NO SENADO. NA CARREIRA MILITAR, ATINGIU O POSTO DE GENERAL, POSSUINDO O CURSO DO ESTADO-MAIOR. FOI ELEITO SENADOR PELA LEGENDA DA ALIANÇA DO PSD COM O PSP. FOI PRIMEIRO ALUNO DE SUA TURMA NOS CURSOS DO COLÉGIO MILITAR DO RIO, DA ESCOLA MILITAR DE PORTO ALEGRE/RS E ESCOLA DE ENGENHARIA DO REALENGO RIO DE JANEIRO. MEMBRO DO INSTITUTO DE HISTÓRIA E GEOGRAFIA MILITAR.

2266

INFORMAÇÕES PESSOAIS

DATA NASCIMENTO: 17 04 1891 LOCAL:

FILIAÇÃO

NOME DA MÃE: ELISA MUNIZ GOMES DE LIMA

NOME DO PAI: LUÍS GOMES DE LIMA

OUTROS DADOS FAMILIARES

TEM UMA FILHA: MARIA DE LOURDES GOMES SOTER DE OLIVEIRA, CASADA COM O TENENTE CORONEL FERNANDO SOTER DA SILVEIRA

REFERÊNCIAS BIBLIOGRÁFICAS

MONTENEGRO, F. ABELARDO. OS PARTIDOS POLÍTICOS DO CEARÁ. EDIÇÕES UFC, FORTALEZA, 1980. ALBUQUERQUE, JOÃO ALVES DE. VIDA DOS MUNICÍPIOS. PRIMEIRA PARTE. FORTALEZA, ED. TIPOGRAFIA MINERVA, 1945. SENADO FEDERAL. DADOS BIOGRÁFICOS DOS SENADORES. SENADO FEDERAL, CENTRO GRÁFICO, 1981. ILUSTRAÇÃO: ARQUIVO DA SUBSECRETARIA DO PESSOAL DO SENADO FEDERAL.



SENADOR: ORESTES QUÉRCIA

(ORESTES QUÉRCIA)

ESTADO: SÃO PAULO

SEGUNDA REPÚBLICA

MANDATOS ELETIVOS E SIMILARES

VEREADOR	1963	1966	SP
DEPUTADO ESTADUAL	1967	1968	SP
PREFEITO	1969	1972	SP
SENADOR	1975	1983	SP
VICE-GOVERNADOR	1984	1988	

TOTAL DE MANDATOS: 5

TOTAL DE ANOS: 19

PARTIDOS POLÍTICOS

MOVIMENTO DEMOCRÁTICO BRASILEIRO	MDB	1967
PARTIDO DO MOVIMENTO DEMOCRÁTICO BRASILEIRO	PMDB	

CARGOS PÚBLICOS EXERCIDOS

FISCAL DE RENDAS	SP
------------------	----

OUTROS DADOS POLÍTICOS

PRESIDENTE DA COMISSÃO DE JUSTIÇA DA CÂMARA DE VEREADORES DE CAMPINAS, SÃO PAULO. PRESIDENTE DA ASSOCIAÇÃO CAMPINEIRA DE IMPRENSA-SP. PRESIDENTE DA COMISSÃO DE AGRICULTURA-SENADO FEDERAL. MEMBRO TITULAR DAS COMISSÕES DE CONSTITUIÇÃO E JUSTIÇA E LEGISLAÇÃO SOCIAL (1977), SENADO FEDERAL. MEMBRO TITULAR DA COMISSÃO DE TRANSPORTES, COMUNICAÇÕES E OBRAS PÚBLICAS (1979-1988), SENADO FEDERAL. VICE-LÍDER DO MDB E DA MAIORIA, SENADO FEDERAL. SUPLENTE DA COMISSÃO DE SEGURANÇA NACIONAL, 1975-1976. VICE-LÍDER DO PMDB. MEMBRO TITULAR DA COMISSÃO DE CONSTITUIÇÃO E JUSTIÇA. MEMBRO TITULAR DA COMISSÃO DE MUNICÍPIOS. REPRESENTANTE DA ASSEMBLÉIA LEGISLATIVA DE

2268

OUTROS DADOS POLÍTICOS

SÃO PAULO NO CONGRESSO INTERNACIONAL DOS MUNICÍPIOS, EM DEZEMBRO DE 1978, NEW ORLEANS, ESTADOS UNIDOS.

INFORMAÇÕES PESSOAIS

DATA NASCIMENTO: 18 08 1938 LOCAL: PEDREGULHO - SP
SEXO: MASCULINO RELIGIÃO: CATÓLICA INSTRUÇÃO: SUPERIOR

ESCOLARIDADE

SECUNDÁRIO SUPERIOR, BACHAREL EM DIREITO	ESCOLA NORMAL LIVRE FACULDADE DE DIREITO UNIVERSIDADE CATÓLICA	CAMPINAS - SP CAMPINAS - SP
--	---	--------------------------------

CURSO NPOR-RESERVA
SEGUNDO TENENTE

PROFISSÕES EXERCIDAS

ADVOGADO, PROPRIETÁRIO RURAL, FUNCIONÁRIO PÚBLICO E COMERCIANTE

ATIVIDADE PRINCIPAL

SERVIÇO PÚBLICO ESTADUAL, COMÉRCIO E
AGRICULTURA

INFORMAÇÕES FAMILIARES

FAMÍLIA PREEMINENTE: FORTUNA PESSOAL: A

FILIAÇÃO

NOME DA MÃE: ISAURA ROQUE QUÉRCIA
NOME DO PAI: OCTÁVIO QUÉRCIA

OUTROS DADOS FAMILIARES

O PAI FOI SUBPREFEITO DE IGAÇABA, SP.

OBRAS PUBLICADAS

DEMOCRACIA URGENTE. 1978. NOSSOS POLÍTICOS. 1977.

REFERÊNCIAS BIBLIOGRÁFICAS

SENADO FEDERAL, SUBSECRETARIA DO ARQUIVO. PONTIFÍCIA UNIVERSIDADE CATÓLICA - SP. ILUSTRAÇÃO: SUBSECRETARIA DE ARQUIVO. DADOS BIOGRÁFICOS DOS SENADORES DE 1979 A 1983. P.255.



SENADOR: ORLANDO GABRIEL ZANCANER

(ORLANDO ZANCANER)

ESTADO: SÃO PAULO

SEGUNDA REPÚBLICA

MANDATOS ELETIVOS E SIMILARES

VEREADOR	1958	1958	SP	CATANDUVA
VICE-PREFEITO	1954	1958	SP	CATANDUVA
DEPUTADO ESTADUAL	1959	1963	SP	
DEPUTADO ESTADUAL	1963	1967	SP	
DEPUTADO ESTADUAL	1967	1971	SP	
SENADOR	81 82	1971 19 84	1976	SP

TOTAL DE MANDATOS: 7

TOTAL DE ANOS: 26

SUPLENTES

OTTO CYRILLO LEHMANN - 1978

PARTIDOS POLÍTICOS

PARTIDO SOCIAL DEMOCRÁTICO	PSD
ALIANÇA RENOVADORA NACIONAL	ARENA

CARGOS PÚBLICOS EXERCIDOS

SECRETÁRIO DE TURISMO	SP	1967
SECRETÁRIO DE CULTURA, ESPORTES E TURISMO	SP	1968
PRESIDENTE DA ASSEMBLÉIA LEGISLATIVA	SP	1978

OUTROS DADOS POLÍTICOS

REPRESENTOU O BRASIL EM VÁRIOS CONGRESSOS INTERNACIONAIS DE TURISMO: CONGRESSO DA ASTA, EM TÓQUIO, JAPÃO; CONGRESSO DA COTAL, EM SÃO DOMINGOS; CONGRESSO INTERNACIONAL DO TURISMO, EM ANKARA, NA TURQUIA.

2278

OUTROS DADOS POLÍTICOS

GRÃO-MESTRE DA ORDEM DO IPIRANGA, ORDEM DO MÉRITO AERONÁUTICO, GRAU DE COMENDADOR, LÍDER DA BANCADA DO PSD NA ASSEMBLÉIA LEGISLATIVA DE SÃO PAULO (1963- 78). VICE-PRESIDENTE DA COMISSÃO DE SERVIÇO PÚBLICO CIVIL DO SENADO FEDERAL (1975).

INFORMAÇÕES PESSOAIS

DATA NASCIMENTO: 18 83 1923 LOCAL: CATIGUA - SP
SEXO: MASCULINO RELIGIÃO: INSTRUÇÃO: SUPERIOR

ESCOLARIDADE

SECUNDÁRIO COLÉGIO SÃO BENTO SP
SUPERIOR (DIREITO) FACULDADE DE DIREITO
LARGO DE S.FRANCISCO SP

PROFISSÕES EXERCIDAS

ADVOGADO

ATIVIDADE PRINCIPAL

ADVOCACIA

INFORMAÇÕES FAMILIARES

NOME DO CONJUGE: MISSINA PALMEIRA ZANCANER
NOME DA FAMÍLIA: FRANCISCO COSTA

FILIAÇÃO

NOME DA MÃE: MARIA ZANCANER
NOME DO PAI: JOSÉ ZANCANER

REFERÊNCIAS BIBLIOGRÁFICAS

SENADO FEDERAL. PONTIFÍCIA UNIVERSIDADE CATÓLICA SÃO PAULO. FOLHA DE SÃO PAULO. ILUSTRAÇÃO: SUBSECRETARIA DE ARQUIVO. DADOS BIOGRÁFICOS DOS SENADORES DE 1975 A 1979. P.215.



SENADOR: OSCAR PASSOS

(OSCAR PASSOS)

ESTADO: ACRE

SEGUNDA REPÚBLICA

MANDATOS ELETIVOS E SIMILARES

DEPUTADO FEDERAL	1951	1955	AC
DEPUTADO FEDERAL	1955	1959	AC
DEPUTADO FEDERAL	1959	1963	AC
SENADOR	1963	1978	AC

TOTAL DE MANDATOS: 4

TOTAL DE ANOS: 28

SUPLENTE

EDUARDO ASSMAR

PARTIDOS POLÍTICOS

PARTIDO TRABALHISTA BRASILEIRO	PTB	1951	1963
MOVIMENTO DEMOCRÁTICO BRASILEIRO	MDB	1963	1971

CARGOS PÚBLICOS EXERCIDOS

GOVERNADOR DO ACRE	AC	1941	1942
PRESIDENTE DO BANCO NACIONAL DA BORRACHA	AC	1942	1943

OUTROS DADOS POLÍTICOS

GENERAL DA RESERVA. NO SENADO, FOI MEMBRO DAS COMISSÕES DE FINANÇAS, SEGURANÇA NACIONAL, DISTRITO FEDERAL E RELAÇÕES EXTERIORES. FOI PRESIDENTE DO DIRETÓRIO NACIONAL DO MDB (1966-78). FOI DESIGNADO OBSERVADOR PARLAMENTAR JUNTO AO GATT, EM 1957. ACOMPANHOU O PRESIDENTE DA REPÚBLICA NA REUNIÃO DOS CHEFES DE ESTADO AMERICANO EM PUNTA DEL ESTE (1967).

2272

INFORMAÇÕES PESSOAIS

DATA NASCIMENTO: 31 01 1902 LOCAL: PORTO ALEGRE - RS
SEXO: MASCULINO RELIGIÃO: CATÓLICA INSTRUÇÃO: SUPERIOR

ESCOLARIDADE

PRIMÁRIO	GINÁSIO ANCHIETA	PORTO ALEGRE
GINASIAL	GINÁSIO ANCHIETA	PORTO ALEGRE
MILITAR	ESCOLA MILITAR	REALENGO - RJ
APERFEIÇOAMENTO	ESAO	RIO DE JANEIRO
ESTADO MAIOR	EEMEX	RIO DE JANEIRO

PROFISSÕES EXERCIDAS

MILITAR E PROFESSOR

ATIVIDADE PRINCIPAL

MILITAR

INFORMAÇÕES FAMILIARES

FAMÍLIA PREEMINENTE: FORTUNA PESSOAL: B
NOME DO CONJUGE: IOLANDA DE ALMEIDA PASSOS

FILIAÇÃO

NOME DA MÃE: RICARDINA DE ALMEIDA PASSOS
NOME DO PAI: FURTADO JOSÉ FERNANDES DE PASSOS

REFERÊNCIAS BIBLIOGRÁFICAS

BRASIL. SENADO FEDERAL. DADOS BIOGRÁFICOS DOS SENADORES. 1946-70. BRASÍLIA. CEGRAF, 1981. ENCICLOPÉDIA DELTA-LAROUSSE. RIO DE JANEIRO, ED. DELTA, 1970. V IX, P. 5161. ILUSTRAÇÃO: ARQUIVO DA SUBSECRETARIA DO PESSOAL DO SENADO FEDERAL.



SENADOR: OSIRES TEIXEIRA

(OSIRES TEIXEIRA)

ESTADO: GOIÁS

SEGUNDA REPÚBLICA

MANDATOS ELETIVOS E SIMILARES

DEPUTADO ESTADUAL	1962	1966	GO
VICE-GOVERNADOR	1965	1970	GO
SENADOR	01 02 1971 31 01 1979	1979	GO

TOTAL DE MANDATOS: 2

TOTAL DE ANOS: 12

SUPLENTES

ELIAS ABRAÃO - 1970

PARTIDOS POLÍTICOS

PARTIDO SOCIAL DEMOCRÁTICO
ALIANÇA RENOVADORA NACIONAL

PSD
ARENA

CARGOS PÚBLICOS EXERCIDOS

CONSULTOR JURÍDICO DA PREFEITURA DE ITAPORANGA	1956	1961
CONSULTOR JURÍDICO DA COFAP	1957	1958
ASSISTENTE TÉCNICO DA MESA DA ASSEMBLÉIA LEGISLATIVA DE GOIÁS (1952-1954)		

OUTROS DADOS POLÍTICOS

COMO VICE-GOVERNADOR DE GOIÁS (1965-1970) ASSUMIU, TEMPORARIAMENTE, O CARGO DE GOVERNADOR. NO SENADO: MEMBRO DAS COMISSÕES DO DISTRITO FEDERAL, SERVIÇO PÚBLICO CIVIL E DE ORGANISMOS REGIONAIS (1970). VICE-LÍDER DA ARENA DE 1971 A 1973 E EM 1975. MEMBRO DAS COMISSÕES DE ASSUNTOS REGIONAIS E DO DISTRITO FEDERAL (1975).

2274

INFORMAÇÕES PESSOAIS

DATA NASCIMENTO: 26 #1 1931 LOCAL: SANTA CRUZ - GO
SEXO: MASCULINO RELIGIÃO: SIM INSTRUÇÃO: UNIVERSITÁRIA

ESCOLARIDADE

SECUNDÁRIO	COLÉGIO ESTADUAL	
DIREITO	DE GOIÂNIA	GO
DIREITO	UNIVERSIDADE FEDERAL	
	DE GOIÁS	GO
ECONOMIA	CATÓLICA DE GOIÁS	GO

PROFISSÕES EXERCIDAS

ADVOGADO, ECONOMISTA, FUNCIONÁRIO PÚBLICO.

ATIVIDADE PRINCIPAL

SERVIÇO PÚBLICO

INFORMAÇÕES FAMILIARES

NOME DO CONJUGE: LÍDIA PINTO DE MELLO TEIXEIRA

FILIAÇÃO

NOME DA MÃE: ALZIRA DE CARVALHO TEIXEIRA
NOME DO PAI: BENEDITO TEIXEIRA

OBRAS PUBLICADAS

TRIBUNAIS ADMINISTRATIVOS REGIONAIS (TESE). REFORMA AGRÁRIA E A
MAÇONARIA BRASILEIRA (TESE).

REFERÊNCIAS BIBLIOGRÁFICAS

SUBSECRETARIA DO ARQUIVO. SENADO FEDERAL. ILUSTRAÇÃO: SUBSECRETARIA
DE ARQUIVO. DADOS BIOGRÁFICOS DOS SENADORES DE 1975 A 1979. P.219.



SENADOR: OTACÍLIO DE CARVALHO CÂMARA

ESTADO: DISTRITO FEDERAL

PRIMEIRA REPÚBLICA

MANDATOS ELETIVOS E SIMILARES

DEPUTADO 1915
SENADOR 1919

TOTAL DE MANDATOS: 2
TOTAL DE ANOS: 8

OUTROS DADOS POLÍTICOS

CLÍNICO E ADVOGADO EM SANTA CRUZ NOS SUBÚRBIOS DESTA CIDADE. POLÍTICO DE GRANDE INFLUÊNCIA ELEITORAL. LUTADOR CORAJOSO E INTRÉPIDO.

INFORMAÇÕES PESSOAIS

DATA NASCIMENTO: 1928 LOCAL: INSTRUÇÃO: SUPERIOR
SEXO: MASCULINO RELIGIÃO:

ESCOLARIDADE

DIREITO FACULDADE DE DIREITO
E MEDICINA RJ

PROFISSÕES EXERCIDAS

MÉDICO E ADVOGADO

ATIVIDADE PRINCIPAL

MEDICINA E ADVOCACIA

2276

REFERÊNCIAS BIBLIOGRÁFICAS

SUBSECRETARIA E ARQUIVO. SEÇÃO DE ARQUIVO DO SENADO FEDERAL.



SENADOR: OTAIR BECKER

(OTAIR BECKER)

ESTADO: SANTA CATARINA

SEGUNDA REPÚBLICA

MANDATOS ELETIVOS E SIMILARES

PREFEITO	31	01	1966	31	01	1970	SC	S.BENTO DO
SENADOR	18	03	1975	31	01	1979	SC	

TOTAL DE MANDATOS: 2

TOTAL DE ANOS: 8

PARTIDOS POLÍTICOS

PARTIDO SOCIAL DEMOCRÁTICO	PSD
ALIANÇA RENOVADORA NACIONAL	ARENA

CARGOS PÚBLICOS EXERCIDOS

MEMBRO DO CONSELHO DE ADMINISTRAÇÃO DA
CIA DE TELECOMUNICAÇÕES DO ESTADO - SC
PRESIDENTE DA FUNDAÇÃO INTERMUNICIPAL
PARA O DESENVOLVIMENTO DO ESTADO - SC

OUTROS DADOS POLÍTICOS

ELEITO SUPLENTE DE SENADOR EM 1970, ASSUMIU COM A RENÚNCIA DE ANTONIO CARLOS KONDER REIS, ELEITO GOVERNADOR DO ESTADO. PRESIDENTE DA FUNDAÇÃO INTERMUNICIPAL PARA O DESENVOLVIMENTO DO ESTADO. NO SENADO: MEMBRO DAS COMISSÕES: DISTRITO FEDERAL, SAÚDE, SUPLENTE DA COMISSÃO DE AGRICULTURA.

INFORMAÇÕES PESSOAIS

DATA NASCIMENTO: 30 11 1934	LOCAL: ITAIÓPOLIS - SC
SEXO: MASCULINO	RELIÇÃO: INSTRUÇÃO: SECUNDÁRIA

2278

PROFISSÕES EXERCIDAS

INDUSTRIAL

ATIVIDADE PRINCIPAL

INDÚSTRIA

INFORMAÇÕES FAMILIARES

NOME DO CONJUGE: DOLORES BUNNEMANN BECKER

FILIAÇÃO

NOME DA MÃE: MARTHA BAUER BECKER

NOME DO PAI: HUGO BECKER

OBRAS PUBLICADAS

BECKER, OTAIR. ATIVIDADE PARLAMENTAR NA SESSÃO LEGISLATIVA DE 1976. BRASÍLIA, SENADO FEDERAL, 1977. 262 P. (SENADO, STF). ATUAÇÃO PARLAMENTAR. BRASÍLIA, SENADO FEDERAL, 1977. 148 P. (SENADO, STF). ATUAÇÃO PARLAMENTAR. BRASÍLIA, SENADO FEDERAL, 1978. 285 P. (SENADO). DISCURSOS, PROJETOS, PARECERES E REQUERIMENTOS, 1975. BRASÍLIA, SENADO FEDERAL, 1976. 308 P. (SENADO).

REFERÊNCIAS BIBLIOGRÁFICAS

BRASIL. SENADO FEDERAL. SENADORES. DADOS BIOGRÁFICOS. OITAVA LEGISLATURA (1975-1979). BRASÍLIA. SETOR GRÁFICO DO SENADO, 1975. PP. 223 E 225. ILUSTRAÇÃO: SUBSECRETARIA DE ARQUIVO. DADOS BIOGRÁFICOS DOS SENADORES DE 1975 A 1979. P.225.



SENADOR: OTHON MADER

(OTHON MADER)

ESTADO: PARANÁ

SEGUNDA REPÚBLICA

MANDATOS ELETIVOS E SIMILARES

PREFEITO		1932				PR	FOZ DO IGUA
PREFEITO		1932				PR	PONTA GROSS
SENADOR	01	02	1931	31	01	1959	PR
DEPUTADO FEDERAL			1959			1963	PR

TOTAL DE MANDATOS: 4
TOTAL DE ANOS: 33

PARTIDOS POLÍTICOS

UNIÃO DEMOCRÁTICA NACIONAL UDN

CARGOS PÚBLICOS EXERCIDOS

INSPETOR DE TERRAS	PR
DIRETOR DO DEPARTAMENTO DE TERRAS E COLONIZAÇÃO	PR
SECRETÁRIO DA VIAÇÃO	PR
SECRETÁRIO DA FAZENDA	PR
SECRETÁRIO DA AGRICULTURA	PR
DIRETOR DO DEPARTAMENTO DE GEOGRAFIA, TERRAS, GEOLOGIA E MINERAÇÃO	PR

OUTROS DADOS POLÍTICOS

CONSTRUTOR DE ESTRADAS; CHEFE DE EMPRESAS DE COLONIZAÇÃO; DIRETOR DO BANCO E COMPANHIA DE SEGUROS (GRUPO BAMERINDUS). ELEITO SENADOR PELA COLIGAÇÃO UDN, PR, PL E PRT. NO SENADO, FOI MEMBRO DAS COMISSÕES DE FINANÇAS E DE CONSOLIDAÇÃO DAS LEIS DO TRABALHO. FUNDADOR DA UDN NO PARANÁ, PRESIDENTE DO DIRETÓRIO DA UDN, PRESIDENTE DO SINDICATO DOS ENGENHEIROS, SÓCIO DO INSTITUTO DE ENGENHARIA, DO CLUBE DE

2288

OUTROS DADOS POLÍTICOS

ENGENHARIA/RJ, DA ASSOCIAÇÃO RODOVIÁRIA DO BRASIL, EX-PRESIDENTE DA ASSOCIAÇÃO DOS SERVIDORES PÚBLICOS DO PARANÁ.

INFORMAÇÕES PESSOAIS

DATA NASCIMENTO: 08 01 1895 LOCAL: PARANAGUÁ - PR
DATA FALECIMENTO: 1974 LOCAL: CURITIBA - PARANÁ
SEXO: MASCULINO RELIGIÃO: CATÓLICA INSTRUÇÃO: SUPERIOR

ESCOLARIDADE

PRIMÁRIO	PROFESSORES: ELIZA DROHER, ERMELINO BECKER, TEODORO MENINGER, PE. JOSÉ ERNZER	
PRIMÁRIO	COLÉGIO ELYSIO VIANA	PARANÁ
SECUNDÁRIO	GINÁSIO PARANAENSE	CURITIBA - PR CURITIBA - PR
GEOGRAFIA ENGENHARIA CIVIL E	ESCOLA POLITÉCNICA	SÃO PAULO - SP

PROFISSÕES EXERCIDAS

ENGENHEIRO, GEÓGRAFO, AGROPECUARISTA, FUNCIONÁRIO PÚBLICO

ATIVIDADE PRINCIPAL

ENGENHARIA E FINANÇAS

INFORMAÇÕES FAMILIARES

FAMÍLIA PREEMINENTE: SIM FORTUNA PESSOAL: A
NOME DO CONJUGE: OLÍVIA DE ABREU MADER

FILIAÇÃO

NOME DA MÃE: FRANCISCA DA COSTA MADER
NOME DO PAI: NICOLAU MADER

REFERÊNCIAS BIBLIOGRÁFICAS

ANAIS DO SENADO. NICOLAS, MARIA. O PARANÁ NA CÂMARA DOS DEPUTADOS, 1853-1977. CURITIBA, IMPRENSA OFICIAL, 1977. PP. 167-168. SENADO FEDERAL. DADOS BIOGRÁFICOS DOS SENADORES, 1946 A 1970. BRASÍLIA, CENTRO GRÁFICO DO SENADO, 1981. P. 158. ILUSTRAÇÃO: ARQUIVO DA SUBSECRETARIA DO PESSOAL DO SENADO FEDERAL.

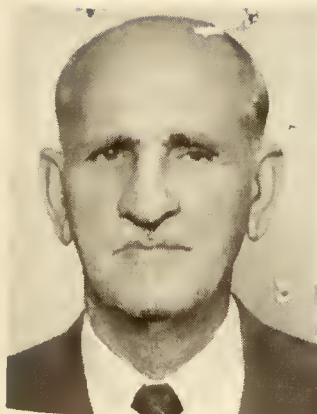

SENADOR: OVÍDIO ANTUNES TEIXEIRA

(**OVÍDIO TEIXEIRA**)

ESTADO: BAHIA

SEGUNDA REPÚBLICA

MANDATOS ELETIVOS E SIMILARES

VEREADOR			BA	CAETITÉ
DEPUTADO ESTADUAL				
CONSTITUINTE	1935	1937	BA	CAETITÉ
PREFEITO	1924	1927	BA	CAETITÉ
PREFEITO	1932	1934	BA	CAETITÉ
PREFEITO	1948	1950	BA	CAETITÉ
SENADOR	15 04 1959	31 01 1963	BA	

TOTAL DE MANDATOS: 6

TOTAL DE ANOS: 15

PARTIDOS POLÍTICOS

PARTIDO SOCIAL DEMOCRÁTICO	PSD	1930	1945
UNIÃO DEMOCRÁTICA NACIONAL	UDN	1945	1965

CARGOS PÚBLICOS EXERCIDOS

CONSELHEIRO MUNICIPAL - CAETITÉ BA

OUTROS DADOS POLÍTICOS

REELEGEU-SE PREFEITO (1928), NÃO CONCLUINDO O MANDATO DEVIDO À REVOLUÇÃO DE 1930. COM O GOLPE DE ESTADO DE 1937, RECOLHEU-SE NOVAMENTE AO MUNICÍPIO DE CAETITÉ, E REGRESSOU ÀS ATIVIDADES POLÍTICAS COM A RESTAURAÇÃO DA ORDEM DEMOCRÁTICA EM 1945; APÓS A REVOLUÇÃO DE 1930, SOLIDÁRIO AO INTERVENTOR JURACY MAGALHÃES, INGRESSOU NO ANTIGO PSD; PRESIDENTE DO DIRETÓRIO MUNICIPAL DA UDN E MEMBRO DO DIRETÓRIO REGIONAL DO MESMO PARTIDO; ELEITO SUPLENTE DO SENADOR JURACY MAGALHÃES, EXERCEU, COMO TAL, O MANDATO DE MAIO A AGOSTO DE 1956, QUANDO FOI MEMBRO DA COMISSÃO DE ECONOMIA; TORNOU-SE

SENADOR: PATRÍCIO JOSÉ DE ALMEIDA E SILVA



ESTADO: MARANHÃO

IMPÉRIO

MANDATOS ELETIVOS E SIMILARES

SENADOR	08 05 1827 21 12 1847	MA
PRESIDENTE DO PRIMEIRO CONSELHO GERAL DA PROVÍNCIA	07 07 1825 31 08 1825	MA

TOTAL DE MANDATOS: 1

TOTAL DE ANOS: 20

PARTIDOS POLÍTICOS

PARTIDO CONSERVADOR PCI

OUTROS DADOS POLÍTICOS

AO TERMINAR SEUS ESTUDOS NA UNIVERSIDADE DE COIMBRA, REGRESSOU AO MARANHÃO, ONDE TOMOU PARTE ATIVA NO MOVIMENTO DA INDEPENDÊNCIA. EM ABRIL DE 1823, FEZ PARTE DA COMISSÃO DENOMINADA 'PARTICULAR D'ADMINISTRAÇÃO E INTERESSE PÚBLICO', INDICADA PELO BISPO D. FREI JOAQUIM N. S. DE NAZARÉ. GOVERNOU O MARANHÃO POR UM MÊS, COMO PRESIDENTE DA PRIMEIRA COMISSÃO GERAL DA PROVÍNCIA (1825). APARENTEMENTE, FOI NOMEADO PARA O SENADO POR HAVER TRABALHADO PELA POSSE DO TENENTE-CORONEL PEDRO JOSÉ DA COSTA BARROS, PRESIDENTE NOMEADO PELO IMPERADOR, A QUEM OS REVOLUCIONÁRIOS MARANHENSES TINHAM SE RECUSADO ENTREGAR O GOVERNO; NO SENADO, VOTOU CONTRA A DESTITUIÇÃO DE JOSÉ BONIFÁCIO DA TUTORIA DE D. PEDRO II (1834). VOTOU TAMBÉM CONTRA A MAIORIDADE DE D. PEDRO II.

INFORMAÇÕES PESSOAIS

DATA NASCIMENTO:	LOCAL: MA
DATA FALECIMENTO: 21 12 1847	LOCAL: RIO DE JANEIRO
SEXO: MASCULINO	RELIGIÃO: CATÓLICA
	INSTRUÇÃO: UNIVERSITÁRIA

2284

ESCOLARIDADE

CÂNONES

UNIVERSIDADE DE
COIMBRA

PORTUGAL

PROFISSÕES EXERCIDAS

ADVOGADO

ATIVIDADE PRINCIPAL

ADVOCACIA

INFORMAÇÕES FAMILIARES

FAMÍLIA PREEMINENTE: SIM

FORTUNA PESSOAL: A

OUTROS DADOS FAMILIARES

SABE-SE APENAS QUE ERA DE 'FAMÍLIA ABASTADA' COLONIAL E QUE, POR TER INCLINAÇÃO PARA AS LETRAS, FORA MANDADO ESTUDAR EM COIMBRA.

REFERÊNCIAS BIBLIOGRÁFICAS

TAVARES DE LYRA, A. CENTENÁRIO DO SENADO DO IMPÉRIO, RIO DE JANEIRO, IMPRENSA NACIONAL, 1926, PP. 13-14. GRANDE ENCICLOPÉDIA DELTA LAROUSSE. RIO DE JANEIRO, ED. DELTA, 1974. V XIV, P.

SENADOR: PAULINO JOSÉ SOARES DE SOUZA

(PAULINO JOSÉ SOARES DE SOUZA)

ESTADO: RIO DE JANEIRO

IMPÉRIO

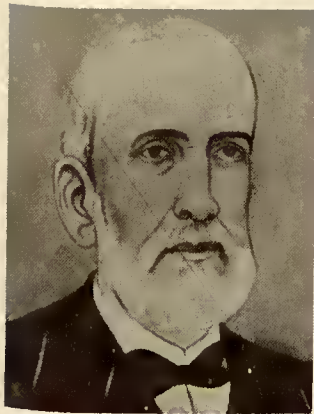

MANDATOS ELETIVOS E SIMILARES

DEPUTADO	1857	1864	RJ
DEPUTADO	1867	1872	RJ
SENADOR	01 08 1884	15 11 1889	RJ

TOTAL DE MANDATOS: 3

TOTAL DE ANOS: 17

PARTIDOS POLÍTICOS

PARTIDO CONSERVADOR PCI

CARGOS PÚBLICOS EXERCIDOS

DIRETOR DA CIA. BRASILEIRA TORRENS	RJ		
MINISTRO DA AGRICULTURA	RJ		
MINISTRO DO IMPÉRIO	RJ	1868	1870
CONSELHEIRO DE ESTADO	RJ		

OUTROS DADOS POLÍTICOS

PRESIDENTE DO SENADO FEDERAL, EM 1889. PROVIDOR DA SANTA CASA DE MISERICÓRDIA. VOTOU COMO DEPUTADO CONTRA A LEI DO VENTRE LIVRE, 1871. OPÔS-SE À LEI ÁUREA, TENDO DISCURSADO NA SESSÃO DE APROVAÇÃO A FIM DE MARCAR SUA COERÊNCIA AO LONGO PROCESSO, 1888. LIDEROU A DISSIDÊNCIA CONSERVADORA (SAQUAREMA) QUE PROVOCOU A QUEDA DO GABINETE RIO BRANCO, EM VIRTUDE DA APROVAÇÃO DA LEI DO VENTRE LIVRE.

CONDECORAÇÕES RECEBIDAS

CAVALEIRO DA ORDEM TURCA DO MEDJIDIE

INFORMAÇÕES PESSOAIS

DATA NASCIMENTO: 21 04 1834 LOCAL: ITABORAÍ - RIO DE JANEIRO
 DATA FALECIMENTO: 03 11 1901 LOCAL: RIO DE JANEIRO
 SEXO: MASCULINO RELIGIÃO: CATÓLICA INSTRUÇÃO: SUPERIOR

ESCOLARIDADE

DIREITO FACULDADE DE SÃO
 LETRAS PAULO

PROFISSÕES EXERCIDAS

FUNCIONÁRIO PÚBLICO, PROPRIETÁRIO RURAL

INFORMAÇÕES FAMILIARES

FAMÍLIA PREEMINENTE: SIM FORTUNA PESSOAL: A
 NOME DO CONJUGE: MARIA AMÉLIA DA SILVA
 NOME DA FAMÍLIA: TENENTE-CORONEL JOSÉ DA SILVA
 DATA DO CASAMENTO: 1851 LOCAL:

FILIAÇÃO

NOME DA MÃE: ANA MACEDO ÁLVARES SOARES DE SOUZA
 NOME DO PAI: PAULINO JOSÉ SOARES DE SOUZA

OBRAS PUBLICADAS

APRESENTOU RELATÓRIO DA PASTA QUE OCUPOU. ESCREVEU VÁRIOS DISCURSOS SOBRE A QUESTÃO BANCÁRIA (2-7-1859). PROPOSTA DO GOVERNO PARA OPERAÇÕES DE CRÉDITO E EMISSÃO DO PAPEL-MOEDA (1867). PROPOSTA DO GOVERNO RELATIVA AO ELEMENTO SERVIL (23-8-1871) E VÁRIOS OUTROS.

REFERÊNCIAS BIBLIOGRÁFICAS

PARLAMENTARES DO IMPÉRIO. NOGUEIRA, OCTACIANO E FIRMO, JOÃO SERENO. BRASÍLIA, 1973. DICIONÁRIO BIOGRÁFICO BRASILEIRO. V. VI. PP. 356-57.
 BLAKE, SACRAMENTO. DADOS BIOGRÁFICOS DOS PRESIDENTES DO SENADO FEDERAL, 1826-1985. PROJETO DE BIOGRAFIAS DOS SENADORES DO IMPÉRIO E DA REPÚBLICA. BRASÍLIA, 1984. ILUSTRAÇÃO: NOGUEIRA, OCTACIANO.
 PARLAMENTARES DO IMPÉRIO. BRASÍLIA. SENADO FEDERAL, 1973.



SENADOR: PAULINO JOSÉ SOARES DE SOUZA
(VISCONDE DO URUGUAI)

PRIMEIRO VISCONDE DO URUGUAI

ESTADO: RIO DE JANEIRO

IMPÉRIO

MANDATOS ELETIVOS E SIMILARES

DEPUTADO PROVINCIAL		1835		1837	RJ
PRESIDENTE DA PROVÍNCIA DO RIO JANEIRO	30 04	1836	21 08	1840	RJ
DEPUTADO GERAL	03 05	1837	15 10	1837	RJ
DEPUTADO GERAL	03 05	1838	21 11	1841	RJ
DEPUTADO GERAL	01 01	1843	24 05	1844	RJ
DEPUTADO GERAL	03 05	1846	18 09	1847	RJ
DEPUTADO GERAL	03 05	1848	15 10	1848	RJ
SENADOR	29 08	1849	15 07	1866	RJ

TOTAL DE MANDATOS: 8

TOTAL DE ANOS: 28

PARTIDOS POLÍTICOS

PARTIDO CONSERVADOR DO IMPÉRIO PCI

CARGOS PÚBLICOS EXERCIDOS

JUIZ DE FORA E OUVIDOR DE SÃO PAULO		1832	
JUIZ DO CRIME E INTENDENTE DE POLÍCIA DA CORTE		1833	
JUIZ DO CIVIL E JUIZ CONSERVADOR DA NAÇÃO INGLESA		1833	1834
MINISTRO DA JUSTIÇA DO IV GABINETE DA REGÊNCIA ARAÚJO LIMA		1840	1840
MINISTRO DA JUSTIÇA DO II GABINETE DO II IMPÉRIO		1841	1843
MINISTRO DOS ESTRANGEIROS DO III GABINETE DO II IMPÉRIO		1843	1844
MINISTRO DA JUSTIÇA DO III GABINETE DO			

CARGOS PÚBLICOS EXERCIDOS

II IMPÉRIO	1843	1844
MINISTRO DOS ESTRANGEIROS DO X GABINETE DO II IMPÉRIO	1849	1852
MINISTRO DOS ESTRANGEIROS DO XI GABINETE DO II IMPÉRIO	1852	1853
CONSELHEIRO DE ESTADO	1853	

OUTROS DADOS POLÍTICOS

VOLTOU DA FRANÇA COM OS PAIS AINDA MUITO CRIANÇA, INDO A FAMÍLIA PARA O MARANHÃO. AOS 15 ANOS, FOI ESTUDAR DIREITO E CÂNONES EM COIMBRA, PORTUGAL, VOLTANDO AO TERMINAR O QUARTO ANO. COMPLETOU OS ESTUDOS DE DIREITO EM SÃO PAULO, 1831. TEVE UMA CARREIRA POLÍTICA RÁPIDA, DE DEPUTADO PROVINCIAL PASSOU A PRESIDENTE DA PROVÍNCIA DO RIO DE JANEIRO. DEPOIS, ACUMULANDO O GOVERNO DO RIO, FOI DEPUTADO GERAL. FOI MINISTRO DA JUSTIÇA DO ÚLTIMO GABINETE DO PERÍODO REGENCIAL. DEFENDEU, COMO MINISTRO DA JUSTIÇA DO SEGUNDO GABINETE E SIGNATÁRIO DA MESMA, A LEI DE 3 DE DEZEMBRO DE 1841. FOI O MINISTÉRIO QUE DISSOLVEU A CÂMARA DOS DEPUTADOS, QUE RECRIOU O CONSELHO DE ESTADO E TRANSFERIU AS ELEIÇÕES PARA A CÂMARA DOS DEPUTADOS, ENFRENTANDO AS REVOLUÇÕES LIBERAIS DE SÃO PAULO E MINAS GERAIS. COUBE A PAULINO JOSÉ SOARES DE SOUZA AS MEDIDAS ENÉRGICAS CONTRA OS LIBERAIS REVOLTOSOS. AO CAIR O GABINETE, NÃO CONSEGUIU REELEGER-SE. RETORNOU À CÂMARA DOS DEPUTADOS, EM 1848, E, NO ANO SEGUINTE, FOI ELEITO SENADOR COMO O MAIS VOTADO DA LISTA TRÍPLICE, SENDO NOMEADO PELO IMPERADOR. SUBSTITUI O MARQUÊS DE MARICÁ, MARIANO JOSÉ PEREIRA DA FONSECA, FALECIDO EM 16-09-1848. ELE JÁ HAVIA ENTRADO EM LISTA TRÍPLICE PARA NOMEAÇÃO DE SENADOR, PELO RIO DE JANEIRO, EM 1848, E PELO MARANHÃO, TAMBÉM NO MESMO ANO. DURANTE A SUA GESTÃO NO MINISTÉRIO DOS NEGÓCIOS ESTRANGEIROS CELEBRARAM-SE OS TRATADOS DE ALIANÇA COM A REPÚBLICA ORIENTAL DO URUGUAI EM 12-10-1851 E, LOGO APÓS, A CAMPANHA MILITAR QUE DERRUBA JUAN MANUEL DE ROSAS, EM CASEROS, EM 1852. EM 1855, FOI, EM MISSÃO DIPLOMÁTICA, DISCUTIR COM O GOVERNO FRANCÊS A QUESTÃO DE LIMITES COM A GUIANA FRANCESA. RECEBEU O TÍTULO DE VISCONDE DO URUGUAI, EM 1854. FOI UM DOS PRINCIPAIS POLÍTICOS CONSERVADORES E PASSOU A EXERCER FORTE DOMÍNIO NO PARTIDO. POSSUÍA EXPRESSIVA CULTURA JURÍDICA E HUMANÍSTICA. FOI SÓCIO DO INSTITUTO HISTÓRICO E GEOGRÁFICO BRASILEIRO, DA SOCIEDADE AUXILIADORA DA INDÚSTRIA NACIONAL; SÓCIO DO INSTITUTO HISTÓRICO DO RIO DE PRATA. FOI MAÇOM, INICIADO NA MAÇONARIA QUANDO ESTUDANTE EM COIMBRA; FOI GRÃO-MESTRE DO GRANDE ORIENTE DO VALE DO PASSEIO (1856-1861); SÓCIO DA ACADEMIA BRITÂNICA DE CIÊNCIA, ARTES E INDÚSTRIA, DA ACADEMIA TIBERINA, DE ROMA; DA SOCIEDADE ZOOLOGICA DA ACLIMAÇÃO, DE PARIS; MEMBRO DA SOCIEDADE ANIMADORA DAS CIÊNCIAS, LETRAS E ARTES DE DUNQUERQUE, DA ACADEMIA ARQUEOLÓGICA DA BÉLGICA E DO CONSERVATÓRIO DRAMÁTICO DO RIO DE JANEIRO.

CONDECORAÇÕES RECEBIDAS

POSSUIA A GRÃ-CRUZ DA ORDEM DA ROSA, A COMENDA DA ORDEM DO CRUZEIRO E A GRÃ-CRUZ DA ORDEM DE CRISTO DE PORTUGAL, OFICIAL DA GRÃ-CRUZ DA COROA DE FERRO (ÁUSTRIA); OFICIAL DA ORDEM DE SÃO JANUÁRIO (NÁPOLES);

CONDECORAÇÕES RECEBIDAS

OFICIAL DA ORDEM DE NESSIDIE (TURQUIA) E OFICIAL DA ORDEM DE DANEBROG (DINAMARCA).

INFORMAÇÕES PESSOAIS

DATA NASCIMENTO: 04 10 1807 LOCAL: PARIS - FRANÇA
 DATA FALECIMENTO: 15 07 1866 LOCAL: RIO DE JANEIRO - RJ
 SEXO: MASCULINO RELIGIÃO: CATÓLICA INSTRUÇÃO: SUPERIOR

ESCOLARIDADE

PRIMÁRIO	SÃO LUIZ - MA	
HUMANIDADES	SÃO LUIZ - MA	
DIREITO E CÂNONES	PORTUGAL	1825 1828
DIREITO	FACULDADE DE DIREITO SÃO PAULO - SP	1830 1831

PROFISSÕES EXERCIDAS

ADVOGADO, FUNCIONÁRIO PÚBLICO, PROPRIETÁRIO RURAL

ATIVIDADE PRINCIPAL

MAGISTRATURA

INFORMAÇÕES FAMILIARES

FAMÍLIA PREEMINENTE: SIM FORTUNA PESSOAL: A
 NOME DO CONJUGE: ANA DE MACEDO ÁLVARES DE AZEVEDO
 NOME DA FAMÍLIA: JOÃO ÁLVARES DE AZEVEDO
 DATA DO CASAMENTO: 20 04 1833 LOCAL: SAQUAREMA - RJ

FILIAÇÃO

NOME DA MÃE: ANTOINETTE G. MAGDELEINE GILBERT
 NOME DO PAI: JOSÉ ANTONIO SOARES DE SOUZA

OUTROS DADOS FAMILIARES

PAI DE PAULINO JOSÉ SOARES DE SOUZA, SEGUNDO VISCONDE DO URUGUAI, SENADOR, MINISTRO. FOI UM PODEROSO CHEFE POLÍTICO DA PROVÍNCIA DO RIO DE JANEIRO DURANTE O IMPÉRIO. PRIMO DE FRANCISCO BELISÁRIO SOARES DE SOUZA, SENADOR DO IMPÉRIO. AVÔ DE PAULINO JOSÉ SOARES DE SOUZA - TERCEIRO DO MESMO NOME, DEPUTADO FEDERAL, APOIOU PRUDENTE DE MORAES. SUA MULHER, ANA DE MACEDO ÁLVARES DE AZEVEDO, ERA CUNHADA DE JOAQUIM JOSÉ RODRIGUES TORRES, VISCONDE DE ITABORAÍ, E PERTENCIA A UMA TRADICIONAL FAMÍLIA DE PROPRIETÁRIOS RURAIS FLUMINENSES.

OBRAS PUBLICADAS

CÓDIGO DO PROCESSO CRIMINAL DE PRIMEIRA INSTÂNCIA PARA O IMPÉRIO DO BRASIL, COM ANOTAÇÕES, NAS QUAIS SE NOTAM OS ARTIGOS QUE FORAM

SENADORES BRASILEIROS. BRASÍLIA, SENADO FEDERAL, 1986

OBRAS PUBLICADAS

REVOGADOS, AMPLIADOS OU ALTERADOS; SEGUIDO DA DISPOSIÇÃO PROVISÓRIA ACERCA DA ADMINISTRAÇÃO DA PRÁTICA CIVIL E DA LEI DE 13 DE DEZEMBRO DE 1841 QUE REFORMA O MESMO CÓDIGO. RIO DE JANEIRO, 1842. PROJETO DO CÓDIGO CRIMINAL POR UMA COMISSÃO COMPOSTA DO VISCONDE DO URUGUAI, JOÃO P. DOS SANTOS BARRETO E M. FELIZARDO DE SOUZA E MELO, RIO DE JANEIRO, 1861. ENSAIO SOBRE O DIREITO ADMINISTRATIVO COM REFERÊNCIA AO ESTADO E INSTITUIÇÕES PECULIARES DO BRASIL. RIO DE JANEIRO, 1862. 2 V. ESTUDO PRÁTICO SOBRE A ADMINISTRAÇÃO DAS PROVÍNCIAS DO BRASIL. RIO DE JANEIRO, 1865. 2 V. DISCURSOS PROFERIDOS NA CÂMARA DOS SRs. DEPUTADOS NAS SESSÕES DE 23 DE JANEIRO E 7 DE FEVEREIRO DE 1843. RIO DE JANEIRO, 1852. RESPOSTA AO MARQUÊS DE OLINDA SOBRE UM PROJETO PARA MELHOR ORGANIZAR AS ADMINISTRAÇÕES PROVINCIAIS. RIO DE JANEIRO, 1858. LIMITES COM A GUIANA FRANCESA: PROTOCOLO SOBRE A RESPECTIVA NEGOCIAÇÃO EM 1856, IN RELATÓRIO DO MINISTÉRIO DOS ESTRANGEIROS, 1857. RELATÓRIO DO PRESIDENTE DA PROVÍNCIA DO RIO DE JANEIRO NA ABERTURA DA SEGUNDA SESSÃO DA SEGUNDA LEGISLATURA DA ASSEMBLÉIA PROVINCIAL, ACOMPANHADO DO ORÇAMENTO PARA A RECEITA E DESPESA DE 1839 A 1840. SEGUNDA EDIÇÃO. NITERÓI, 1851. RELATÓRIO DA REPARTIÇÃO DOS NEGÓCIOS DA JUSTIÇA, APRESENTADO À ASSEMBLÉIA GERAL LEGISLATIVA, ETC. RIO DE JANEIRO, 1841 E 1842. 2 V. RELATÓRIO DA REPARTIÇÃO DOS NEGÓCIOS ESTRANGEIROS, APRESENTADO, ETC. RIO DE JANEIRO, 1850 A 1853. 4 V.

REFERÊNCIAS BIBLIOGRÁFICAS

BLAKE, SACRAMENTO. DICIONÁRIO BIBLIOGRÁFICO BRASILEIRO. SOUSA, JOSÉ ANTONIO SOARES DE. A VIDA DO VISCONDE DO URUGUAI. SÃO PAULO, CIA. EDITORA NACIONAL, 1944 (SENADO, CÂMARA). LYRA, A. TAVARES DE. INSTITUIÇÕES POLÍTICAS DO IMPÉRIO. SISSON, S. A. GALERIA DOS BRASILEIROS ILUSTRES. BIOGRAFIA, CATÁLOGO DA EXPOSIÇÃO DE HISTÓRIA DO BRASIL. CARMO, J. A. PINTO DO. MINISTROS DA FAZENDA. RIO DE JANEIRO, 1944 (SENADO, CÂMARA). ASLAN, NICOLA. PEQUENAS BIOGRAFIAS DE GRANDES MAÇONS BRASILEIROS. RIO DE JANEIRO, ED. MAÇONICA, 1973. PP. 398-401.



SENADOR: PAULINO LOPES DA COSTA

(LOPES DA COSTA)

ESTADO: MATO GROSSO

SEGUNDA REPÚBLICA

MANDATOS ELETIVOS E SIMILARES

SENADOR	88	82	1961	83	81	1967	MT
DEPUTADO FEDERAL			1971			1975	MT

TOTAL DE MANDATOS: 2
TOTAL DE ANOS: 18

PARTIDOS POLÍTICOS

UNIÃO DEMOCRÁTICA NACIONAL	UDN	1945	1965
ALIANÇA RENOVADORA NACIONAL	ARENA	1966	

OUTROS DADOS POLÍTICOS

EM 1945, FOI UM DOS FUNDADORES DA UDN, EM CORUMBÁ, E, POSTERIORMENTE, SEU PRESIDENTE. PECUARISTA IMPORTANTE NA REGIÃO DO PANTANAL, MT; DIRETOR DE VÁRIAS FIRMAS INDUSTRIAIS DE CORUMBÁ, MT; VICE-PRESIDENTE DO BANCO DO POVO DO MT; PRESIDENTE DA RADIODIFUSORA MATO-GROSSENSE; DIRETOR DO JORNAL 'O MOMENTO', DE CORUMBÁ, MT. SUPLENTE DO SENADOR FERNANDO CORREA DA COSTA, ASSUMIU QUANDO O TITULAR TOMOU POSSE NO GOVERNO DO ESTADO DE MATO GROSSO. NO SENADO: FOI PRESIDENTE DAS COMISSÕES DE SAÚDE E DE TRANSPORTES, VIAÇÃO E OBRAS PÚBLICAS; FOI VICE-LÍDER DA UDN NO SENADO. NA CÂMARA: MEMBRO DA COMISSÃO DE AGRICULTURA. AUTOR DO PROJETO DE LEI DE CRIAÇÃO DA AGÊNCIA DO DESENVOLVIMENTO DO PANTANAL MATO-GROSSENSE E DO PROJETO DE LEI QUE AUTORIZAVA A CONSTRUÇÃO DA BR-359 (GO-MT). FUNDADOR E PRESIDENTE DA ASSOCIAÇÃO RURAL, HOJE SINDICATO RURAL DE CORUMBÁ, MT. PRESIDENTE DA ARENA DE MATO GROSSO.

INFORMAÇÕES PESSOAIS

DATA NASCIMENTO: 18 81 1984 LOCAL: CUIABÁ - MT

2292

INFORMAÇÕES PESSOAIS

SEXO: MASCULINO RELIGIÃO:

INSTRUÇÃO: SECUNDÁRIA

ESCOLARIDADE

SECUNDÁRIO

LICEU SALESIANO

CUIABÁ - MT

PROFISSÕES EXERCIDAS

CONTABILIDADE, PROPRIETÁRIO RURAL.

ATIVIDADE PRINCIPAL

PECUARISTA

INFORMAÇÕES FAMILIARES

FAMÍLIA PREENINENTE: SIM

FORTUNA PESSOAL: A

NOME DO CONJUGE: BERENICE SILVA DA COSTA

FILIAÇÃO

NOME DA MÃE: ELISA FIGUEIREDO DA COSTA

NOME DO PAI: JOÃO LOPES DA COSTA

REFERÊNCIAS BIBLIOGRÁFICAS

DEPUTADOS BRASILEIROS. BRASÍLIA, 1974. CÂMARA DOS DEPUTADOS. P. 25.
DADOS BIOGRÁFICOS DOS SENADORES, 1946 A 1978. PROJETO DE BIOGRAFIAS
DOS SENADORES DO IMPÉRIO E DA REPÚBLICA. BRASÍLIA, 1981. SENADO
FEDERAL. P. 123.



SENADOR: PAULO BROSSARD DE SOUZA PINTO

(PAULO BROSSARD)

ESTADO: RIO GRANDE DO SUL

SEGUNDA REPÚBLICA

MANDATOS ELETIVOS E SIMILARES

SENADOR	01	02	1975	31	01	1983	RS
DEPUTADO ESTADUAL			1955			1967	RS
DEPUTADO FEDERAL			1967			1971	RS

TOTAL DE MANDATOS: 5

TOTAL DE ANOS: 24

PARTIDOS POLÍTICOS

PARTIDO LIBERAL	PL	1955	1966
MOVIMENTO DEMOCRÁTICO BRASILEIRO	MDB	1966	1980
PARTIDO DO MOVIMENTO DEMOCRÁTICO BRASILEIRO	PMDB	1980	1982

CARGOS PÚBLICOS EXERCIDOS

SECRETÁRIO DO INTERIOR E JUSTIÇA	RS	1964
MINISTRO DA JUSTIÇA		1986

OUTROS DADOS POLÍTICOS

PROFESSOR DE DIREITO CIVIL E CONSTITUCIONAL, 1952. EM 1945, QUANDO ACADÊMICO, PARTICIPOU DA CAMPANHA DE REDEMOCRATIZAÇÃO. SEMPRE SE CONSIDEROU HOMEM DE PARTIDO. NO SENADO, MEMBRO DAS COMISSÕES DE CONSTITUIÇÃO E JUSTIÇA, RELAÇÕES EXTERIORES. LÍDER DO MDB E DO PMDB. PROFESSOR DE TEORIA GERAL DO ESTADO, 1961. PROFESSOR DE DIREITO CONSTITUCIONAL, DE 1966 ATÉ HOJE. MISSÕES NO EXTERIOR: VISITOU A ALEMANHA, FRANÇA E GRÃ-BRETANHA, A CONVITE DOS RESPECTIVOS GOVERNOS. A CONVITE DO PRIMEIRO MINISTRO MÁRIO SOARES, VISITOU PORTUGAL. PARTICIPOU DA REUNIÃO DO PARLAMENTO LATINO-AMERICANO, REALIZADA EM CURAÇAU. PARTICIPOU DA REUNIÃO CONJUNTA DO PARLAMENTO

SENADORES BRASILEIROS. BRASÍLIA, SENADO FEDERAL, 1986

2294

OUTROS DADOS POLÍTICOS

LATINO-AMERICANO E PARLAMENTO EUROPEU, REALIZADA EM LUXEMBURGO.

CONDECORAÇÕES RECEBIDAS

GRANDE OFICIAL DA ORDEM DO CONGRESSO NACIONAL (1977/78). GRANDE OFICIAL DA ORDEM DO CONGRESSO NACIONAL (1979/80).

INFORMAÇÕES PESSOAIS

DATA NASCIMENTO: 23 10 1924 LOCAL: BAGÉ - RS
SEXO: MASCULINO RELIGIÃO: CATÓLICA INSTRUÇÃO: SUPERIOR

ESCOLARIDADE

SECUNDÁRIO COLÉGIO NOSSA SENHORA AUXILIADORA BAGÉ - RS
COLÉGIO ESTADUAL
SUPERIOR JÚLIO DE CASTILHOS PORTO ALEGRE
UNIVERSIDADE FEDERAL PORTO ALEGRE 1947

PROFISSÕES EXERCIDAS

ADVOGADO, PROFESSOR UNIVERSITÁRIO, AGROPECUARISTA, JORNALISTA

ATIVIDADE PRINCIPAL

ADVOGADO, PROFESSOR UNIVERSITÁRIO

INFORMAÇÕES FAMILIARES

FAMÍLIA PREMINENTE: SIM FORTUNA PESSOAL: A
NOME DO CONJUGE: LÚCIA ALVES BROSSARD DE SOUZA PINTO
NOME DA FAMÍLIA: ALMIR ALVES
DATA DO CASAMENTO: 28 08 1950 LOCAL: PORTO ALEGRE - RS

FILIAÇÃO

NOME DA MÃE: ALILA BROSSARD DE SOUZA PINTO
NOME DO PAI: FRANCISCO DE SOUZA PINTO

OUTROS DADOS FAMILIARES

O AVÔ DE SUA ESPOSA, JOSÉ DE ALMEIDA MARTINS COSTA JUNIOR, FOI DEPUTADO FEDERAL E SECRETÁRIO DA FAZENDA, AMBOS PELO RIO GRANDE DO SUL. PAULO BROSSARD É FILHO DE IMIGRANTE PORTUGUÊS, NETO DE IMIGRANTE URUGUAIO, BISNETO DE IMIGRANTE SUÍÇO, DESCENDENTE DE IMIGRANTE AÇORIANO.

OBRAS PUBLICADAS

PONTES DE MIRANDA. PAULO BROSSARD. BRASÍLIA. SENADO FEDERAL. CENTRO

SENADORES BRASILEIROS. BRASÍLIA, SENADO FEDERAL, 1986

OBRAS PUBLICADAS

GRÁFICO, 1980. DISCURSO PROFERIDO NA SESSÃO DE 17 DE ABRIL DE 1980 NO SENADO FEDERAL. EU TAMBÉM SOU FILHO DE IMIGRANTE. PAULO BROSSARD. BRASÍLIA. SENADO FEDERAL. CENTRO GRÁFICO, 1980. DISCURSO PROFERIDO NA SESSÃO DE 5 DE AGOSTO DE 1980 DO CONGRESSO NACIONAL. ICM, DESIGUALDADE ANTINACIONAL. PAULO BROSSARD. BRASÍLIA. SENADO FEDERAL. CENTRO GRÁFICO, 1980. DISCURSO PROFERIDO NA SESSÃO DE 16 DE ABRIL DE 1980 DO SENADO FEDERAL. DESARMONIA GOVERNAMENTAL. PAULO BROSSARD. BRASÍLIA. SENADO FEDERAL. CENTRO GRÁFICO, 1980. DISCURSO PROFERIDO NA SESSÃO DE 25 DE AGOSTO DE 1980, DO SENADO FEDERAL. NO CENTENÁRIO DE JOÃO MANGABEIRA. PAULO BROSSARD. BRASÍLIA. SENADO FEDERAL. CENTRO GRÁFICO, 1980. DISCURSO PROFERIDO NA SESSÃO DE 23 DE JUNHO DE 1980, DO SENADO FEDERAL. NO CENTENÁRIO DE FLORES DA CUNHA. PAULO BROSSARD. BRASÍLIA. SENADO FEDERAL. CENTRO GRÁFICO, 1980. DISCURSO PROFERIDO NA SESSÃO DE 2 DE SETEMBRO DE 1980, NO SENADO FEDERAL. MENSAGEM INÚTIL. PAULO BROSSARD. SENADO FEDERAL. CENTRO GRÁFICO, 1980. DISCURSO PROFERIDO NA SESSÃO DE 26 DE MARÇO DE 1980, DO SENADO FEDERAL. TRIGO E SOJA. PAULO BROSSARD. SENADO FEDERAL. CENTRO GRÁFICO, 1980. DISCURSOS PROFERIDOS NAS SESSÕES DE 13 E 14 DE MARÇO DE 1980, DO SENADO FEDERAL. TERRORISMO IMPUNE. PAULO BROSSARD. BRASÍLIA. SENADO FEDERAL. CENTRO GRÁFICO, 1980. DISCURSO PRONUNCIADO NA SESSÃO DE 27 DE AGOSTO DE 1980, NO SENADO FEDERAL. O SEQUESTRO DOS URUGUAIOS. PAULO BROSSARD. BRASÍLIA. SENADO FEDERAL. CENTRO GRÁFICO, 1980. DISCURSOS PROFERIDOS NAS SESSÕES DE 16 DE JUNHO, 7 DE AGOSTO E 27 DE NOVEMBRO DE 1980, DO SENADO FEDERAL. RECOLHENDO AS VELAS. PAULO BROSSARD. BRASÍLIA. SENADO FEDERAL. CENTRO GRÁFICO, 1980. DISCURSO PROFERIDO NA SESSÃO DE 5 DE DEZEMBRO DE 1980 DO SENADO FEDERAL. JUROS EXTORSIVOS E O CRÉDITO RURAL. PAULO BROSSARD. BRASÍLIA. SENADO FEDERAL. CENTRO GRÁFICO, 1981. DISCURSO PROFERIDO NA SESSÃO DE 17 DE NOVEMBRO DE 1980, NO SENADO FEDERAL. A ELEIÇÃO DE GOVERNADORES. PAULO BROSSARD. BRASÍLIA. SENADO FEDERAL. CENTRO GRÁFICO, 1981. DISCURSO PROFERIDO NA SESSÃO DE 13 DE NOVEMBRO DE 1980, DO SENADO FEDERAL. MORDOMIAS, OUTRA VEZ. PAULO BROSSARD. BRASÍLIA. SENADO FEDERAL. CENTRO GRÁFICO, 1980. DISCURSO PROFERIDO NA SESSÃO DE 18 DE AGOSTO DE 1980, DO SENADO FEDERAL. O RIO GRANDE DO SUL, EMPOBRECIDO E EMPOBRECENDO. PAULO BROSSARD. SENADO FEDERAL. CENTRO GRÁFICO, 1980. VOTO APRESENTADO À COMISSÃO DE CONSTITUIÇÃO E JUSTIÇA DO SENADO, NA SESSÃO DE 12 DE NOVEMBRO, E SUSTENTADO ORALMENTE NA SESSÃO DE 17 DE NOVEMBRO DE 1980, NO SENADO FEDERAL. A SITUAÇÃO DA AGROPECUÁRIA NO RIO GRANDE DO SUL. PAULO BROSSARD. BRASÍLIA. SENADO FEDERAL. CENTRO GRÁFICO, 1981. DISCURSO PROFERIDO NA SESSÃO DE 19 DE MARÇO DE 1981, DO SENADO FEDERAL. A QUEDA DE UM MINISTRO. PAULO BROSSARD. BRASÍLIA. SENADO FEDERAL. CENTRO GRÁFICO, 1980. PRERROGATIVAS MALOGRADAS. PAULO BROSSARD. BRASÍLIA. SENADO FEDERAL. CENTRO GRÁFICO, 1980. DISCURSO PROFERIDO NA SESSÃO DE 15 DE OUTUBRO DE 1980, DO CONGRESSO NACIONAL. O CASO DO MATO GROSSO DO SUL. PAULO BROSSARD. BRASÍLIA. SENADO FEDERAL. CENTRO GRÁFICO, 1980. DISCURSOS PROFERIDOS NAS SESSÕES DE 30 DE OUTUBRO E 10 DE NOVEMBRO DE 1980, NO SENADO FEDERAL. O FEIJÃO E O AVIÃO. PAULO BROSSARD. BRASÍLIA. SENADO FEDERAL. CENTRO GRÁFICO, 1980. DISCURSOS PROFERIDOS NAS SESSÕES DE 8 E 16 DE OUTUBRO DE 1980, NO SENADO FEDERAL. ANISTIA E TORTURAS. PAULO BROSSARD. BRASÍLIA. SENADO FEDERAL. CENTRO GRÁFICO, 1981. DISCURSO PRONUNCIADO NA SESSÃO

OBRAS PUBLICADAS

DE 17 DE MARÇO DE 1981, DO SENADO FEDERAL. SUBSÍDIOS INCALCULÁVEIS, FAVORES PERIGOSOS. PAULO BROSSARD. BRASÍLIA. SENADO FEDERAL. CENTRO GRÁFICO, 1988. DISCURSO PROFERIDO NA SESSÃO DE 1 DE DEZEMBRO DE 1988, DO SENADO FEDERAL. O PREÇO OCULTO DA GASOLINA E MAIS DERIVADOS DO PETRÓLEO. PAULO BROSSARD. BRASÍLIA. SENADO FEDERAL. CENTRO GRÁFICO, 1988. DISCURSOS PROFERIDOS NAS SESSÕES DE 14 DE ABRIL, 15 DE MAIO E 4 DE SETEMBRO 1988, NO SENADO FEDERAL. A VISITA PRESIDENCIAL AO CHILE E O VOTO DO PMDB. PAULO BROSSARD. BRASÍLIA. SENADO FEDERAL. CENTRO GRÁFICO. DISCURSO PROFERIDO NA SESSÃO DE 25 DE SETEMBRO DE 1988, DO SENADO FEDERAL. O SEQUESTRO DOS URUGUAIOS E A CONVIVÊNCIA DO GOVERNO. PAULO BROSSARD. SENADO FEDERAL. CENTRO GRÁFICO, 1981. DISCURSOS PROFERIDOS NAS SESSÕES DE 21 E 26 DE OUTUBRO E DE 18 DE DEZEMBRO DE 1981, DO SENADO FEDERAL. A CRISE DA PREVIDÊNCIA SOCIAL: INCOMPETÊNCIA, CORRUPÇÃO, FALÊNCIA. PAULO BROSSARD. BRASÍLIA. SENADO FEDERAL. CENTRO GRÁFICO, 1981. DISCURSO PROFERIDO NA SESSÃO DE 28 DE AGOSTO DE 1981, NO SENADO FEDERAL. OS CUSTOS DO PROGRAMA NUCLEAR. PAULO BROSSARD. BRASÍLIA. SENADO FEDERAL. CENTRO GRÁFICO, 1982. AS MÃOS DO GENERAL. PAULO BROSSARD. BRASÍLIA. SENADO FEDERAL. CENTRO GRÁFICO, 1982. DISCURSO PROFERIDO NA SESSÃO DE 29 DE ABRIL DE 1982, NO SENADO FEDERAL. A CRISE DA SUINOCULTURA: REFLEXOS ECONÔMICOS E SOCIAIS. PAULO BROSSARD. BRASÍLIA. SENADO FEDERAL. CENTRO GRÁFICO, 1981. DISCURSO PROFERIDO NA SESSÃO DE 1 DE OUTUBRO DE 1981, NO SENADO FEDERAL. BNDE E FINSOCIAL. PAULO BROSSARD. SENADO FEDERAL. CENTRO GRÁFICO, 1982. DISCURSO PROFERIDO NA SESSÃO DE 22 DE JUNHO DE 1982, DO SENADO FEDERAL. PARA GANHAR, VALE TUDO. PAULO BROSSARD. BRASÍLIA. SENADO FEDERAL. CENTRO GRÁFICO, 1982. DISCURSO PROFERIDO NA SESSÃO DE 7 DE JANEIRO, DO SENADO FEDERAL. IMPORTAÇÃO DE CARNE. PAULO BROSSARD. BRASÍLIA. SENADO FEDERAL. CENTRO GRÁFICO, 1982. DISCURSO PROFERIDO NA SESSÃO DE 23 DE MARÇO DE 1982, NO SENADO FEDERAL. EVOCANDO MILTON CAMPOS. PAULO BROSSARD. BRASÍLIA. SENADO FEDERAL. CENTRO GRÁFICO, 1982. DISCURSO PROFERIDO NA SESSÃO DE 22 DE MARÇO DE 1982, NO SENADO FEDERAL. PACOTE PROTERVO. PAULO BROSSARD. BRASÍLIA. SENADO FEDERAL. CENTRO GRÁFICO. DISCURSO PROFERIDO NA SESSÃO DE 18 DE DEZEMBRO DE 1981, NO SENADO FEDERAL. O BRASIL, O MAR E A EXPLORAÇÃO DO SOLO SUBMARINO. PAULO BROSSARD. BRASÍLIA. SENADO FEDERAL. CENTRO GRÁFICO. DISCURSO PROFERIDO NA SESSÃO DE 11 DE AGOSTO DE 1981, NO SENADO FEDERAL. ENDIVIDAMENTO DO RIO GRANDE DO SUL. PAULO BROSSARD. BRASÍLIA. SENADO FEDERAL. CENTRO GRÁFICO. DISCURSO PROFERIDO NA SESSÃO DE 18 DE NOVEMBRO DE 1981, NO SENADO FEDERAL. O TESTAMENTO ELEITORAL NA PREVIDÊNCIA. PAULO BROSSARD. BRASÍLIA. SENADO FEDERAL. CENTRO GRÁFICO. DISCURSO PROFERIDO NA SESSÃO DE 21 DE MAIO DE 1982, DO SENADO FEDERAL. 'HABEAS CORPUS' PARA SEREGNI. PAULO BROSSARD. BRASÍLIA. SENADO FEDERAL. CENTRO GRÁFICO, 1982. DISCURSO PROFERIDO NA SESSÃO DE 25 DE AGOSTO DE 1982, DO SENADO FEDERAL. QUESTÃO FECHADA; CABIMENTO E LIMITES. PAULO BROSSARD. BRASÍLIA. SENADO FEDERAL. CENTRO GRÁFICO, 1982. DISCURSO PROFERIDO NA SESSÃO DE 21 DE JUNHO DE 1982, DO SENADO FEDERAL. ONIPOTÊNCIA DAS ESTATAIS: ESSES CARAS NÃO ME OBEDECEM. PAULO BROSSARD. BRASÍLIA. SENADO FEDERAL. CENTRO GRÁFICO, 1982. DISCURSO PROFERIDO NA SESSÃO DE 16 DE SETEMBRO DE 1982, DO SENADO FEDERAL. O DISCURSO DO PRESIDENTE NA ONU. PAULO BROSSARD. BRASÍLIA. SENADO FEDERAL. CENTRO GRÁFICO, 1982. DISCURSO PROFERIDO NA

OBRAS PUBLICADAS

SESSÃO DE 29 DE SETEMBRO DE 1982, NO SENADO FEDERAL. EXTORSÃO DO BANCO CENTRAL CONTRA A CAIXA ECONÔMICA ESTADUAL; A QUEDA DE GALTIERI. PAULO BROSSARD. BRASÍLIA. SENADO FEDERAL. CENTRO GRÁFICO, 1982. DISCURSO PROFERIDO NA SESSÃO DE 17 DE JUNHO DE 1982, DO SENADO FEDERAL. A AGRICULTURA E AS ESTATAIS. PAULO BROSSARD. BRASÍLIA. SENADO FEDERAL. CENTRO GRÁFICO. DISCURSOS PROFERIDOS NAS SESSÕES DE 12 DE AGOSTO E 16 DE SETEMBRO DE 1982, NO SENADO FEDERAL. A CORRUPÇÃO E O CAOS NA PREVIDÊNCIA SOCIAL. PAULO BROSSARD. BRASÍLIA. SENADO FEDERAL. CENTRO GRÁFICO, 1982. DISCURSO PROFERIDO NA SESSÃO DE 14 DE JANEIRO DE 1982, DO SENADO FEDERAL. RESISTIR É PRECISO. CARLOS E CHAGAS. PREFÁCIO DO SENADOR PAULO BROSSARD. RIO DE JANEIRO. PAZ E TERRA. 123 P. DEMOCRACIA FRANCESA. AUTOR: VALERY GISCARD D'ESTAING. TRADUÇÃO DE PAULO BROSSARD. RIO DE JANEIRO. DIFEL, 1977. O ADVOGADO RUI BARBOSA. PAULO BROSSARD. RECIFE. S. ED. 1973. 38 P. O 'IMPEACHMENT'. ASPECTOS DA RESPONSABILIDADE POLÍTICA DO PRESIDENTE DA REPÚBLICA. PORTO ALEGRE. GLOBO, 1965. 219 P. PRESIDENCIALISMO E PARLAMENTARISMO NA IDEOLOGIA DE RUI BARBOSA. PORTO ALEGRE. GLOBO, 1949. 44 P. SEPARATA DA REVISTA DA FACULDADE DE DIREITO DE PORTO ALEGRE. A. 1. NO. 1. O TRIBUNAL DE JUSTIÇA E SUA ESTRUTURA, PREENCHIMENTO DO QUINTO, NOMEAÇÃO E ACESSO. PORTO ALEGRE. TRIBUNAL DE JUSTIÇA, 1972. MEMORIAL OFERECIDO PELO TRIBUNAL DE JUSTIÇA DO RIO GRANDE DO SUL AO EGRÉGIO SUPREMO TRIBUNAL FEDERAL NOS AUTOS DA REPRESENTAÇÃO NÚMERO 879. SERVIDÃO POR DESTINAÇÃO DO PROPRIETÁRIO. PORTO ALEGRE. LIV. GLOBO. QUINZE ANOS DEPOIS: UM PAÍS EM ESTADO DE INSOLVÊNCIA. PAULO BROSSARD. BRASÍLIA. SENADO FEDERAL. CENTRO GRÁFICO, 1979. 14 P.

REFERÊNCIAS BIBLIOGRÁFICAS

ENCICLOPÉDIA DELTA LAROUSSE. V. 9. P. 5355. REPERTÓRIO BIOGRÁFICO DOS MEMBROS DA CÂMARA DOS DEPUTADOS. SEXTA LEGISLATURA 1967-71. BRASÍLIA. BIBLIOTECA DA CÂMARA DOS DEPUTADOS, 1968. NOTAS DE BIBLIOGRAFIA SUL-RIO-GRANDENSE. PORTO ALEGRE. A NAÇÃO. IEL. 1974. P. 381. AUTOR: PEDRO VILLAS BOAS. ENTREVISTA PESSOAL DO PESQUISADOR COM O SENADOR, EM SUA RESIDÊNCIA, EM PORTO ALEGRE, NO DIA 28 DE NOVEMBRO DE 1981. ILUSTRAÇÃO: SUBSECRETARIA DE ARQUIVO. DADOS BIOGRÁFICOS DOS SENADORES DE 1979 A 1983. P.263.

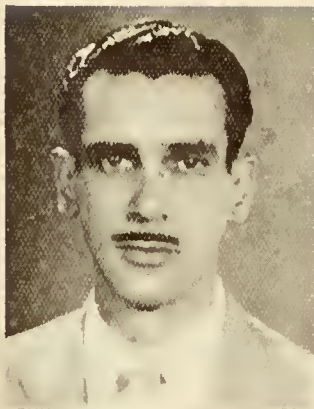

SENADOR: PAULO DA SILVA FERNANDES

(PAULO FERNANDES)

ESTADO: RIO DE JANEIRO

SEGUNDA REPÚBLICA

MANDATOS ELETIVOS E SIMILARES

PREFEITO DE BARRA DO PIRAI	1939	1944	RJ	BARRA DO PI
DEPUTADO FEDERAL E				
CONSTITUINTE	05 02 1946	31 01 1951	RJ	
SENADOR	01 02 1955	05 11 1962	RJ	

TOTAL DE MANDATOS: 3

TOTAL DE ANOS: 17

SUPLENTES

MANOEL LUTERBACK NUNES

PARTIDOS POLÍTICOS

PARTIDO SOCIAL DEMOCRÁTICO PSD

CARGOS PÚBLICOS EXERCIDOS

SECRETÁRIO DE AGRICULTURA, INDÚSTRIA E
COMÉRCIO DO ESTADO DO RIO DE JANEIRO RJ

OUTROS DADOS POLÍTICOS

AGRÔNOMO E DEDICADO ÀS ATIVIDADES RURAIS. PREFEITO DE BARRA DO PIRAI DURANTE PARTE DO ESTADO NOVO, 1939-44. COM A REDEMOCRATIZAÇÃO DO PAÍS, ENTROU PARA O PSD DO QUAL FOI PRESIDENTE EM BARRA DO PIRAI, RJ. FOI, TAMBÉM, MEMBRO DO DIRETÓRIO ESTADUAL DO PSD. FOI DEPUTADO FEDERAL CONSTITUINTE, EM 1946. NA CÂMARA DOS DEPUTADOS, FOI MEMBRO DA COMISSÃO DE FINANÇAS. NO SENADO FEDERAL, FOI MEMBRO DA COMISSÃO DE FINANÇAS, DA COMISSÃO DE DE CONSTITUIÇÃO E JUSTIÇA E VICE-PRESIDENTE DA COMISSÃO ESPECIAL PARA A MUDANÇA DA CAPITAL. RENUNCIOU AO MANDATO

SENADORES BRASILEIROS. BRASÍLIA, SENADO FEDERAL, 1986

OUTROS DADOS POLÍTICOS

DE SENADOR EM NOVEMBRO DE 1962 PARA ASSUMIR O CARGO DE MINISTRO DO TRIBUNAL DE CONTAS DO ESTADO DO RIO DE JANEIRO. FOI PRESIDENTE DA FEDERAÇÃO DAS ASSOCIAÇÕES RURAIS DO ESTADO DO RIO DE JANEIRO. PRESIDENTE DA ASSOCIAÇÃO RURAL SUL FLUMINENSE; PRESIDENTE DA CRUZ VERMELHA BRASILEIRA EM BARRA DO PIRAI. EXERCEU A SENATÓRIA DOS 39 AOS 47 ANOS. COMO EMBAIXADOR ESPECIAL, FEZ PARTE DA COMITIVA ENVIADA PELO BRASIL ÀS CERIMÔNIAS DE POSSE DO PRESIDENTE DO PANAMÁ (1956).

INFORMAÇÕES PESSOAIS

DATA NASCIMENTO: 38 18 1915 LOCAL: PORTO ALEGRE - RS
SEXO: MASCULINO RELIGIÃO: CATÓLICA INSTRUÇÃO: SUPERIOR

ESCOLARIDADE

SECUNDÁRIO	COLÉGIO SANTO INÁCIO	RIO DE JANEIRO	
SUPERIOR	ESCOLA SUPERIOR DE AGRICULTURA	VIÇOSA - MG	1935

PROFISSÕES EXERCIDAS

AGRÔNOMO

ATIVIDADE PRINCIPAL

AGROPECUÁRIA, ADMINISTRAÇÃO PÚBLICA

INFORMAÇÕES FAMILIARES

NOME DA FAMÍLIA: ISA DA SILVA FERNANDES

FILIAÇÃO

NOME DA MÃE: MARIA DA SILVA FERNANDES

NOME DO PAI: EDGARD PEREIRA FERNANDES

REFERÊNCIAS BIBLIOGRÁFICAS

ENCICLOPÉDIA DELTA LAROUSSE. V 5. P. 2712. DADOS DA DIRETORIA DO ARQUIVO DO SENADO FEDERAL. DEPUTADOS BRASILEIROS, BRASÍLIA. 1976. P. 287. GRÁFICA DO SENADO FEDERAL. BRASÍLIA, 1981. P. 162. ILUSTRAÇÃO: ARQUIVO DA SUBSECRETARIA DO PESSOAL DO SENADO FEDERAL.



SENADOR: PAULO DE MORAES BARROS

ESTADO: SÃO PAULO

SEGUNDA REPÚBLICA

MANDATOS ELETIVOS E SIMILARES

DEPUTADO FEDERAL	1909	1911	SP
DEPUTADO FEDERAL	1927	1929	SP
SENADOR	29 04 1935	10 11 1937	SP

TOTAL DE MANDATOS: 3

TOTAL DE ANOS: 9

PARTIDOS POLÍTICOS

PARTIDO REPUBLICANO PAULISTA	PRP
PARTIDO DEMOCRÁTICO	PD

CARGOS PÚBLICOS EXERCIDOS

SECRETÁRIO DE ESTADO DA AGRICULTURA DO GOVERNO RODRIGUES ALVES	SP	1912	1915
MINISTRO DE ESTADO DA AGRICULTURA DO GOVERNO DOS GERAIS		1930	
SECRETÁRIO DE ESTADO DA FAZENDA DO GOVERNO PEDRO DE TOLEDO	SP	1932	
MINISTRO DE ESTADO DE VIAÇÃO E OBRAS PÚBLICAS DA JUNTA REVOLUCIONÁRIA EM 24-10-1930		1930	

OUTROS DADOS POLÍTICOS

PRESIDENTE DA COMISSÃO DE PLANOS NACIONAIS. VICE-PRESIDENTE DA COMISSÃO DE ECONOMIA E FINANÇAS. PARTICIPOU DAS DISSIDÊNCIAS DO PRP LIDERADAS POR PRUDENTE DE MORAES E JÚLIO DE MESQUITA. PARTICIPOU DA REVOLUÇÃO PAULISTA DE 1932. DELEGADO DE HIGIENE PÚBLICA EM PIRACICABA. REPRESENTANTE DO GOVERNO BRASILEIRO NO CONGRESSO DO

OUTROS DADOS POLÍTICOS

ALGODÃO, EM LONDRES (1924). REPRESENTANTE DO GOVERNO BRASILEIRO DO ALGODÃO EM VIANA (1924). SUPERINTENDENTE DAS EMPRESAS MORAES BARROS E IRMÃOS (FAZENDA PAU D'ALHO). DIRETOR DA COMPANHIA CAFEEIRA DO RIO FEIO (FAZENDA CHANTEBLED). PRESIDENTE DA S/A. TECELAGEM PARAHYBA. UM DOS FUNDADORES DO PARTIDO DEMOCRÁTICO. DIRETOR DA COMISSÃO EXECUTIVA DO PARTIDO DEMOCRÁTICO. CHEFE DO PARTIDO REPUBLICANO, EM PIRACICABA-SP (1894).

INFORMAÇÕES PESSOAIS

DATA NASCIMENTO: 16 #6 1867 LOCAL: PIRACICABA - SP
 DATA FALECIMENTO: 1948 LOCAL: SÃO PAULO - SP
 SEXO: MASCULINO RELIGIÃO: CATÓLICA INSTRUÇÃO: SUPERIOR

ESCOLARIDADE

MEDICINA	FACULDADE DE		
	MEDICINA RJ	RJ	1822 1888
SECUNDÁRIO	COLÉGIO MAMEDES		
	PESTANA E MORTON RJ	RJ	1881

PROFISSÕES EXERCIDAS

MÉDICO, AGRICULTOR E INDUSTRIAL

ATIVIDADE PRINCIPAL

MEDICINA (CLÍNICA CIRÚRGICA)

INFORMAÇÕES FAMILIARES

FAMÍLIA PREEMINENTE: SIM FORTUNA PESSOAL: A
 NOME DO CONJUGE: ELISA SALLES (1)
 DATA DO CASAMENTO: LOCAL: BERLIM-ALEMANHA

FILIAÇÃO

NOME DO PAI: MORAES BARROS

OUTROS DADOS FAMILIARES

TEVE TRÊS FILHOS: PAULO, HELENA E CORA. ERA SOBRINHO DE PRUDENTE DE MORAES (PRUDENTE JOSÉ DE MORAES BARROS) PRESIDENTE DA REPÚBLICA DE 1894 A 1898.

OBRAS PUBLICADAS

ENDIREITAMENTO DAS INCURVATURAS RAQUÍTICAS DOS MEMBROS (TESE DE DOUTORAMENTO). O SUL DE MATO GROSSO E A PECUÁRIA. RELATÓRIO OFICIAL DAS OBRAS CONTRA AS SECAS. IMPRESSÕES DO NORDESTE BRASILEIRO (CONFERÊNCIAS). O PROBLEMA DO ALGODÃO. POLÍTICA DO CAFÉ. DISCURSOS

OBRAS PUBLICADAS

PARLAMENTARES.

REFERÊNCIAS BIBLIOGRÁFICAS

PRODASEN - PUC. PERSONALIDADES NO BRASIL. MEN AND AFFAIRS IN BRAZIL - PUBLISHED BY THE BRITISH CHAMBERS OF COMMERCE OF SÃO PAULO AND SOUTHERN BRAZIL. ABRANCHES, DUNSHEE DE. GOVERNOS E CONGRESSOS DA REPÚBLICA DOS ESTADOS UNIDOS DO BRASIL. SÃO PAULO, 1918. SEGUNDO VOLUME. MARTINS, ANTONIO EGYDIO. SÃO PAULO ANTIGO. 1554 A 1912. SÃO PAULO, 1912. SEGUNDO VOLUME. ILUSTRAÇÃO: ARQUIVO DA SUBSECRETARIA DO PESSOAL DO SENADO FEDERAL.



SENADOR: PAULO FENDER

(PAULO FENDER)

ESTADO: PARÁ

SEGUNDA REPÚBLICA

MANDATOS ELETIVOS E SIMILARES

SENADOR

02 01 1960 31 01 1963 PA

TOTAL DE MANDATOS: 1

TOTAL DE ANOS: 3

PARTIDOS POLÍTICOS

PARTIDO REPUBLICANO MINEIRO
PARTIDO TRABALHISTA BRASILEIRO

PRM
PTB

CARGOS PÚBLICOS EXERCIDOS

PROFESSOR DA FACULDADE FLUMINENSE DE
MEDICINA
DELEGADO DO IAPC NO PARÁ

RJ
PA

OUTROS DADOS POLÍTICOS

MÉDICO DA CONSULTORIA MÉDICA NO DEPARTAMENTO NACIONAL DE PREVIDÊNCIA SOCIAL. DIRETOR DE IMIGRAÇÃO NA ILHA DAS FLORES. VICE-LÍDER DO PTB EM 1961. RENÚNCIA À REPRESENTAÇÃO DO REFERIDO PARTIDO EM 13 DE NOVEMBRO DE 1961, E PASSA A INTEGRAR A MTR. NO SENADO, INTEGROU AS COMISSÕES DE FINANÇAS (SUPLENTE), SERVIÇO PÚBLICO CIVIL E COMISSÃO DE REDAÇÃO (SUPLENTE). FEZ PARTE DA SOCIEDADE BRASILEIRA DE CARDIOLOGIA. ATUOU NA CAMPANHA PELO RECONHECIMENTO DO DIREITO DE GREVE; CAMPANHA EM FAVOR DA CLASSE MÉDICA BRASILEIRA E CAMPANHA PELA REFORMULAÇÃO DA PREVIDÊNCIA SOCIAL. PARTICIPOU DA DELEGAÇÃO DO BRASIL ÀS REUNIÕES DA XXXVII CONFERÊNCIA DO DESARMAMENTO, REUNIDA EM GENEBRA. SUPLENTE DO SENADOR LAMEIRA BITTENCOURT (1959), TOMOU POSSE EM 02-01-1960, EM VIRTUDE DO FALECIMENTO DO TITULAR.

2386

INFORMAÇÕES PESSOAIS

DATA NASCIMENTO: 14 04 1912 LOCAL: BELÉM - PA
SEXO: MASCULINO RELIGIÃO: INSTRUÇÃO: UNIVERSITÁRIA

ESCOLARIDADE

SUPERIOR POLICLÍNICA GERAL RIO DE JANEIRO
DO RIO DE JANEIRO RIO DE JANEIRO

PROFISSÕES EXERCIDAS

MÉDICO JORNALISTA PROFESSOR

ATIVIDADE PRINCIPAL

MEDICINA

FILIAÇÃO

NOME DA MÃE: MARIA DE NAZARETH FENDER
NOME DO PAI: LÚCIO FENDER

REFERÊNCIAS BIBLIOGRÁFICAS

FENDER, PAULO. BEATRIZ, O VAGALUME DE DEUS. RIO DE JANEIRO, SÃO JOSÉ
1963 (UNB). FENDER, PAULO. POESIAS. BRASÍLIA, IMPRENSA NACIONAL,
1963. 186 P. (SENADO, UNB). FENDER, PAULO. SONETOS. RIO DE JANEIRO. 5
ED. 1968. 84 P. (SENADO E UNB). ILUSTRAÇÃO: ARQUIVO DA SUBSECRETARIA
DO PESSOAL DO SENADO FEDERAL.

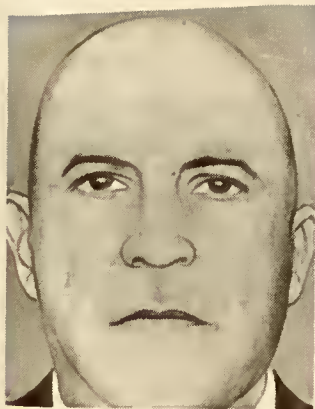

SENADOR: PAULO FRANCISCO TORRES

(PAULO TORRES)

ESTADO: RIO DE JANEIRO

SEGUNDA REPÚBLICA

MANDATOS ELETIVOS E SIMILARES

PREFEITO	1938	1939	RJ	TERESÓPOLIS
GOVERNADOR	1955	1956	AC	
GOVERNADOR	1964	1966	RJ	
SENADOR	01 02 1967	31 01 1975	RJ	

TOTAL DE MANDATOS: 4
TOTAL DE ANOS: 12

SUPLENTES

CORDOLINO JOSÉ AMBRÓSIO - 1966

PARTIDOS POLÍTICOS

ALIANÇA RENOVADORA NACIONAL	ARENA	1966	1979
-----------------------------	-------	------	------

CARGOS PÚBLICOS EXERCIDOS

CHEFE DO DEPARTAMENTO FEDERAL DE
SEGURANÇA PÚBLICA.
ADIDO MILITAR JUNTO À EMBAIXADA DO
BRASIL EM ROMA

OUTROS DADOS POLÍTICOS

COMO MILITAR, FOI INTEGRANTE DA FORÇA EXPEDICIONÁRIA BRASILEIRA QUE LUTOU NA ITÁLIA NA SEGUNDA GRANDE GUERRA. OCUPOU IMPORTANTES COMANDOS COMO DO NÚCLEO DA DIVISÃO AEROTERRESTRE (PÁRA-QUEDISTAS), COMANDANTE DO III REGIMENTO DE INFANTARIA, DIRETOR DE ARMAMENTO E MUNIÇÃO DO EXÉRCITO, CHEFE DO ESTADO-MAIOR DO I EXÉRCITO, ENTRE OUTROS. PASSOU PARA A RESERVA COMO MARECHAL DO EXÉRCITO BRASILEIRO. FOI PRESIDENTE

OUTROS DADOS POLÍTICOS

DO CLUBE MILITAR; ADIDO MILITAR EM ROMA. EM 1961, NO COMANDO AEROTERRESTRE, FOI FAVORÁVEL À POSSE DO PRESIDENTE JOÃO GOULART. PARTICIPOU DO MOVIMENTO POLÍTICO-MILITAR DE 64, QUE DERRUBOU O PRESIDENTE GOULART. COMO POLÍTICO E ADMINISTRADOR, FOI PREFEITO DE PETRÓPOLIS, GOVERNADOR DO TERRITÓRIO DO ACRE, GOVERNADOR ELEITO PELA ASSEMBLÉIA LEGISLATIVA DO ESTADO DO RIO DE JANEIRO EM 1964, TENDO RENUNCIADO PARA ASSUMIR O MANDATO DE SENADOR EM 1966. NO SENADO, FOI MEMBRO DAS COMISSÕES DE SEGURANÇA NACIONAL, DA QUAL FOI PRESIDENTE; MINAS E ENERGIA; PROJETOS DO EXECUTIVO, SERVIÇO PÚBLICO CIVIL E ECONOMIA. FOI III SECRETÁRIO DA MESA, 1978. VICE-PRESIDENTE DO SENADO. PRESIDENTE DO SENADO, ASSUMINDO O MANDATO POR FALECIMENTO DO PRESIDENTE FILINTO MULLER, 1973-1975.

CONDECORAÇÕES RECEBIDAS

AGRACIADO COM O GRANDE COLAR DA ORDEM DO CONGRESSO NACIONAL, NO GRAU GRÃO-MESTRE (1973/74).

INFORMAÇÕES PESSOAIS

DATA NASCIMENTO: 29 05 1903 LOCAL: CANTAGALO - RJ
SEXO: MASCULINO RELIGIÃO: INSTRUÇÃO: SUPERIOR

ESCOLARIDADE

INFANTARIA	ESCOLA MILITAR DO REALENGO	RIO DE JANEIRO
DIREITO APERFEIÇOAMENTO	FACULDADE DE DIREITO ESCOLA DE APERFEIÇOAMENTO DE OFICIAIS	RIO DE JANEIRO
COMANDO E ESTADO- MAIOR	ESCOLA DE COMANDO E ESTADO-MAIOR	
PLANEJAMENTO	ESCOLA SUPERIOR DE	

PROFISSÕES EXERCIDAS

MILITAR

ATIVIDADE PRINCIPAL

MILITAR

INFORMAÇÕES FAMILIARES

NOME DO CONJUGE: MARIA DA CONCEIÇÃO LOPES TORRES

FILIAÇÃO

NOME DA MÃE: MARIA ZULMIRA TORRES

FILIAÇÃO

NOME DO PAI: ANTONIO FRANCISCO TORRES

REFERÊNCIAS BIBLIOGRÁFICAS

BRASIL. CONGRESSO. SENADO FEDERAL. HOMENAGEM AO SENADOR PAULO TORRES. SENADO FEDERAL EM SESSÃO REALIZADA NO DIA 03-12-1974, BRASÍLIA, 1974 46 P. (SENADO). BRASIL. CONGRESSO. SENADO FEDERAL. SUBSECRETARIA DE ARQUIVO. SENADORES, DADOS BIOGRÁFICOS, 6. E 7. LEGISLATURA (1971-1975). BRASÍLIA, 1974. 206 P. IL. (SENADO, CÂMARA). ILUSTRAÇÃO: SUBSECRETARIA DE ARQUIVO. DADOS BIOGRÁFICOS DOS SENADORES DE 1971 A 1975. P.163.



SENADOR: PAULO JOSÉ DE MELO DE AZEVEDO E
BRITO

ESTADO: RIO GRANDE DO NORTE
IMPÉRIO

MANDATOS ELETIVOS E SIMILARES

VEREADOR						BA	SALVADOR
DEPUTADO FEDERAL	05	05	1846	25	09	1848	BA
SENADOR	05	05	1846	25	09	1848	RN
PRESIDENTE DE PROVÍNCIA	15	10	1840	25	06	1841	BA

TOTAL DE MANDATOS: 4
TOTAL DE ANOS: 10

INFORMAÇÕES PESSOAIS

DATA NASCIMENTO: 1779 LOCAL: SALVADOR - BA
DATA FALECIMENTO: 25 09 1848 LOCAL: RIO DE JANEIRO - RJ
SEXO: MASCULINO RELIGIÃO: CATÓLICA INSTRUÇÃO: SUPERIOR

ESCOLARIDADE

SUPERIOR - DIREITO FACULDADE DE DIREITO COIMBRA
PORTUGAL

PROFISSÕES EXERCIDAS

FUNCIÓNÁRIO PÚBLICO

ATIVIDADE PRINCIPAL

MAGISTRATURA

OBRAS PUBLICADAS

CARTA DE UM MEMBRO DA PRETERIDA JUNTA DO GOVERNO PROVINCIAL DA
PROVÍNCIA DA BAHIA. LISBOA, J. N. ESTEVES, 1822 (UNB).

REFERÊNCIAS BIBLIOGRÁFICAS

- MELLO, TEIXEIRA DE. EFEMÉRIDES NACIONAIS. V. II, PP. 164 E 165.
BLAKE, SACRAMENTO. DICIONÁRIO BIBLIOGRÁFICO BRASILEIRO. V. I. P. 362.
GALVÃO, RAMIZ. CATÁLOGO DA EXPOSIÇÃO DE HISTÓRIA DO BRASIL. 9487 E
7339. MACEDO, JOAQUIM MANUEL. ANO BIOGRÁFICO BRASILEIRO, V. V, P. 7.
NOGUEIRA, OCTACIANO & FIRMO, JOÃO SERENO. PARLAMENTARES DO IMPÉRIO
SENADO FEDERAL.



SENADOR: PAULO PESSOA GUERRA

(PAULO GUERRA)

ESTADO: PERNAMBUCO

SEGUNDA REPÚBLICA

MANDATOS ELETIVOS E SIMILARES

PREFEITO	1938	1940	PE	OROBÓ
PREFEITO	1940	1941	PE	BEZERRAS
CONSTITUINTE DEPUTADO FEDERAL	1946	1951	PE	
DEPUTADO FEDERAL	1951	1955	PE	
DEPUTADO ESTADUAL	1955	1959	PE	
DEPUTADO ESTADUAL	1959	1963	PE	
VICE-GOVERNADOR	1963	82 84 1964	PE	
GOVERNADOR	1964	1967	PE	
SENADOR	81 82 1971	89 87 1977	PE	

TOTAL DE MANDATOS: 9

TOTAL DE ANOS: 29

SUPLENTE

MURILO CARNEIRO LEÃO PARAÍSO - 1970

PARTIDOS POLÍTICOS

PARTIDO SOCIAL DEMOCRÁTICO	PSD
ALIANÇA RENOVADORA NACIONAL	ARENA

CARGOS PÚBLICOS EXERCIDOS

DELEGADO DE POLÍCIA - RECIFE	PE	1941	1942
DIRETOR DA PENITENCIÁRIA AGRÍCOLA DE ITAMARACÁ	PE	1942	1945

OUTROS DADOS POLÍTICOS

PRESIDENTE DA ASSEMBLÉIA LEGISLATIVA DE PERNAMBUCO (1962). UM DOS LÍDERES DO MOVIMENTO DE 1964, EM PERNAMBUCO. ERA VICE-GOVERNADOR QUANDO ASSUMIU O GOVERNO COM A PRISÃO DE MIGUEL ARRAES. NO SENADO, FOI PRESIDENTE DA COMISSÃO DE AGRICULTURA E MEMBRO DAS COMISSÕES DE ECONOMIA, TRANSPORTES, COMUNICAÇÕES E OBRAS PÚBLICAS, SUPLENTE DA COMISSÃO DE MINAS E ENERGIA. ACIONISTA MAJORITÁRIO NA AGROPECUÁRIA FEIJÃO EM SUMÉ - PB, NA FAZENDA OLHO D'ÁGUA, EM ITATUBA - PB E NA COMPANHIA AGROPECUÁRIA SANTA MARIA EM BOM CONSELHO-PE, DONO DA FIRMA PERNAMBUCO, EXPORTADORA DE ZEBU, EM LOURENÇO MARQUES, NACIONALIZADA POSTERIORMENTE POR AGOSTINHO NETO, DO MOVIMENTO POPULAR DE LIBERTAÇÃO DE ANGOLA; ADMINISTRADOR DA ORGANIZAÇÃO PAULO PESSOA GUERRA E FILHOS, LIGADA AO SETOR AGROPECUÁRIO; PRIMEIRO PECUARISTA NORDESTINO A EXPORTAR GADO ZEBU POR AVIÃO. REPRESENTANTE DO GRUPO BRASILEIRO NA EXPOSIÇÃO DE GADO-ÁFRICA (1972). TITULAR DE CARTÓRIO - RECIFE.

INFORMAÇÕES PESSOAIS

DATA NASCIMENTO: 18 12 1916 LOCAL: NAZARÉ DA MOTA - PE
 DATA FALECIMENTO: 09 07 1977 LOCAL: BRASÍLIA - DF
 SEXO: MASCULINO RELIGIÃO: INSTRUÇÃO: SUPERIOR

ESCOLARIDADE

SECUNDÁRIO COLÉGIO MARISTA RECIFE - PE
 SUPERIOR DIREITO FACULDADE DE DIREITO UFPE PE

PROFISSÕES EXERCIDAS

ADVOGADO; AGROPECUARISTA

ATIVIDADE PRINCIPAL

EMPRESA AGROPECUÁRIA

INFORMAÇÕES FAMILIARES

FAMÍLIA PREEMINENTE: SIM FORTUNA PESSOAL: A
 NOME DO CONJUGE: VIRGÍNIA BORBA PESSOA GUERRA

FILIAÇÃO

NOME DA MÃE: MARIA GAYÃO PESSOA GUERRA
 NOME DO PAI: JOÃO PESSOA GUERRA

OBRAS PUBLICADAS

PERNAMBUCO NO SENADO. BRASÍLIA, 1976. 117 P. (SENADO). PROJETOS DE LEI APRESENTADOS NO SENADO FEDERAL, 1971. A ABRIL DE 1976. BRASÍLIA, SENADO FEDERAL, 1976. 117 P. (SENADO).

REFERÊNCIAS BIBLIOGRÁFICAS

PARAÍSO, MURILO CARNEIRO LEÃO. HOMENAGEM PÓSTUMA AO EX-SENADOR PAULO GUERRA. BRASÍLIA, SENADO FEDERAL, 1977. 16 P. (SENADO). 'DCN' DE 25-08-1977. 'O ESTADO DE S. PAULO' (12-07-1977). 'JORNAL DE BRASÍLIA' (25-08-1977). 'CORREIO BRAZILIENSE' (11-07-77). ENCICLOPÉDIA DELTA LAROUSSE. V. 6. SILVA, GASTÃO PEREIRA DA. CONSTITUINTES DE 46. ILUSTRAÇÃO: SUBSECRETARIA DE ARQUIVO. DADOS BIOGRÁFICOS DOS SENADORES DE 1971 A 1975. P.161.



SENADOR: PAULO SARAZATE FERREIRA LOPES

(PAULO SARAZATE)

ESTADO: CEARÁ

SEGUNDA REPÚBLICA

MANDATOS ELETIVOS E SIMILARES

DEPUTADO ESTADUAL	1934	1938	CE
DEPUTADO FEDERAL	1946	1951	CE
DEPUTADO FEDERAL	1951	1955	CE
GOVERNADOR	1954	1958	CE
DEPUTADO FEDERAL	1959	1963	CE
DEPUTADO FEDERAL	1963	1967	CE
SENADOR	01 02 1967	22 06 1968	CE

TOTAL DE MANDATOS: 6

TOTAL DE ANOS: 27

SUPLENTE

JOSÉ WALDEMAR DE ALCÂNTARA E SILVA

PARTIDOS POLÍTICOS

PARTIDO SOCIAL DEMOCRÁTICO DO CEARÁ		1938
UNIÃO DEMOCRÁTICA NACIONAL	UDN	1946
ALIANÇA RENOVADORA NACIONAL	ARENA	1967

CARGOS PÚBLICOS EXERCIDOS

INSPETOR FEDERAL DE ENSINO
 PROCURADOR DA JUNTA DE SANÇÕES DO CEARÁ
 PROCURADOR DO TRIBUNAL REGIONAL
 ELEITORAL
 SECRETÁRIO DA FACULDADE DE DIREITO DO
 CEARÁ

OUTROS DADOS POLÍTICOS

NO SENADO, FOI VICE-PRESIDENTE DA COMISSÃO DE FINANÇAS E VICE-LÍDER DO GOVERNO. PRESIDENTE DA COMISSÃO DIRETORA REGIONAL DA ARENA. FOI MEMBRO FUNDADOR DA ACADEMIA CEARENSE DE JORNALISMO. FUNDOU COM DEMÓCRITO ROCHA, SEU SOGRO, O 'JORNAL DO POVO'. FUNDOU COM O POETA FILGUEIRAS LIMA, O COLÉGIO LOURENÇO FILHO. FUNDOU COM PERBOYRE E SILVA E CASTELO BRANCO A REVISTA 'A FARRA'. FEZ PARTE DO COMITÊ ESPECIAL NOS TRABALHOS DE ELABORAÇÃO DA CONSTITUIÇÃO DE 1946. DEFENDEU A CRIAÇÃO DO BANCO DO NORDESTE E DA SUDENE. REALIZOU CONFERÊNCIAS E DEMONSTROU O PERIGO DA EXPANSÃO DO NAZISMO. MEMBRO DA ORDEM DOS ADVOGADOS DO BRASIL (CEARÁ).

CONDECORAÇÕES RECEBIDAS

GRANDE OFICIAL DA ORDEM DO CONGRESSO NACIONAL, 1986 (IN MEMORIAM).

INFORMAÇÕES PESSOAIS

DATA NASCIMENTO: 03 11 1908 LOCAL: FORTALEZA - CE
 DATA FALECIMENTO: 23 06 1968 LOCAL: RIO DE JANEIRO
 SEXO: MASCULINO RELIGIÃO: CATÓLICA INSTRUÇÃO: SUPERIOR

ESCOLARIDADE

PRIMÁRIO	COLÉGIO NOGUEIRA	FORTALEZA - CE
SECUNDÁRIO	COLÉGIO MIGUEL BORGES	FORTALEZA - CE
SECUNDÁRIO	LICEU DO CEARÁ	FORTALEZA - CE
SUPERIOR	FACULDADE DE DIREITO	FORTALEZA - CE 1930

PROFISSÕES EXERCIDAS

ADVOGADO, JORNALISTA, PROFESSOR

ATIVIDADE PRINCIPAL

JORNALISMO - MAGISTÉRIO

INFORMAÇÕES FAMILIARES

FAMÍLIA PREENINENTE: SIM FORTUNA PESSOAL: C
 NOME DO CONJUGE: MARIA ALBANIZA DO CARMO ROCHA
 NOME DA FAMÍLIA: DEMÓCRITO ROCHA
 DATA DO CASAMENTO: 03 09 1936 LOCAL: RIO DE JANEIRO - RJ

FILIAÇÃO

NOME DA MÃE: JÚLIA JORGE FERREIRA LOPES
 NOME DO PAI: HENRIQUE JORGE FERREIRA LOPES

OUTROS DADOS FAMILIARES

O SOGRO DO SENADOR FOI DEPUTADO FEDERAL E JORNALISTA

OBRAS PUBLICADAS

SARAZATE, PAULO. A CONSTITUIÇÃO DO BRASIL AO ALCANCE DE TODOS. (HISTÓRIA, DOCTRINA, DIREITO COMPARADO E PRÁTICA DA CONSTITUIÇÃO FEDERAL DE 1967) APRESENTAÇÃO DE AFONSO ARINOS, PREFÁCIO E JOSAFÁ MARINHO. III ED. RIO DE JANEIRO, FREITAS BASTOS, 1968. 583 P. (SENADO, MINISTÉRIO DA JUSTIÇA, STF E UNB). PARTICIPAÇÃO NOS LUCROS E NA VIDA DAS EMPRESAS; O NOVO DISPOSITIVO CONSTITUCIONAL SOBRE A INTEGRAÇÃO DO TRABALHADOR NA VIDA E NO DESENVOLVIMENTO DA EMPRESA, ANTECEDENTES E PERSPECTIVAS E SUA REGULAMENTAÇÃO NA LEI ORDINÁRIA. PREFÁCIO DO SENADOR JARBAS PASSARINHO. RIO DE JANEIRO, FREITAS BASTOS, 1968. 322 P. (SENADO, STF, MINISTÉRIO DA JUSTIÇA E UNB). O RIO JAGUARIBE É UMA ARTÉRIA ABERTA. (APONTAMENTOS SOBRE A VIDA E A OBRA LITERÁRIA DE DEMÓCRITO ROCHA, À MARGEM DOS POEMAS E DE ALGUMAS CRÔNICAS QUE O JORNALISTA ESCREVEU). PREFÁCIO DE RACHEL DE QUEIROZ. RIO DE JANEIRO, FREITAS BASTOS, 1968. 170 P. IL. (SENADO).

REFERÊNCIAS BIBLIOGRÁFICAS

GUIMARÃES, HUGO VICTOR. DEPUTADOS PROVINCIAIS E ESTADUAIS DO CEARÁ. FORTALEZA, ED. JURÍDICA LTDA. 1947. P. 464. SILVA, GASTÃO PEREIRA DA. CONSTITUINTES DE 46. RIO DE JANEIRO, GRÁFICA TUPY, 1947. PP. 65 - 66. ILUSTRAÇÃO: ARQUIVO DA SUBSECRETARIA DO PESSOAL DO SENADO FEDERAL.



SENADOR: PEDRO AUGUSTO BORGES

(PEDRO BORGES)

ESTADO: CEARÁ

PRIMEIRA REPÚBLICA

MANDATOS ELETIVOS E SIMILARES

DEPUTADO FEDERAL	03	05	1894	31	12	1996	CE
DEPUTADO FEDERAL	03	05	1897	30	11	1900	CE
GOVERNADOR			1900			1904	CE
SENADOR	19	12	1904	04	05	1912	CE
SENADOR	04	05	1912	31	01	1920	CE

TOTAL DE MANDATOS: 4

TOTAL DE ANOS: 27

PARTIDOS POLÍTICOS

PARTIDO LIBERAL PL

CARGOS PÚBLICOS EXERCIDOS

CORPO DE SAÚDE DO EXÉRCITO 1874

OUTROS DADOS POLÍTICOS

PERTENCEU AO MOVIMENTO ABOLICIONISTA QUE LHE CUSTOU O DESTERRO PARA A COLÔNIA CHOPIM. FOI 1., 2., 3. E 4. SECRETÁRIO DA MESA DIRETORA DO SENADO. PRESTOU GRANDES SERVIÇOS DURANTE A SECA DE 1877 A 1879, EM FORTALEZA, CHEFIANDO O HOSPITAL DE JACAREACANGA. EM 1912, FOI PROMOVIDO A GENERAL DE DIVISÃO. EM 1900, RENUNCIOU AO MANDATO DE DEPUTADO FEDERAL PARA ASSUMIR O GOVERNO DO ESTADO. REFORMOU-SE COMO GENERAL-DE-BRIGADA GRADUADO. NA SUA GESTÃO DE GOVERNADOR, FOI INSTALADA A FACULDADE DE DIREITO DO CEARÁ.

INFORMAÇÕES PESSOAIS

DATA NASCIMENTO: 29 04 1851 LOCAL: FORTALEZA - CE

2322

INFORMAÇÕES PESSOAIS

DATA FALECIMENTO: 11 09 1922 LOCAL: RIO DE JANEIRO
SEXO: MASCULINO RELIGIÃO: INSTRUÇÃO: SUPERIOR

ESCOLARIDADE

SECUNDÁRIO COLÉGIO ABÍLIO BAHIA
MEDICINA FACULDADE DE DIREITO SALVADOR - BA 1874

PROFISSÕES EXERCIDAS

MILITAR, POLÍTICO, MÉDICO

ATIVIDADE PRINCIPAL

CLÍNICA MÉDICA (MILITAR)

INFORMAÇÕES FAMILIARES

FAMÍLIA PREEMINENTE: SIM FORTUNA PESSOAL: B
NOME DO CONJUGE: LINDOVINA DA ROCHA MOREIRA
NOME DA FAMÍLIA: MANOEL MOREIRA DA ROCHA

FILIAÇÃO

NOME DA MÃE: UMBELINA MOREIRA ROCHA
NOME DO PAI: VITORIANO AUGUSTO BORGES

OUTROS DADOS FAMILIARES

NETO DE MARTINIANO BORGES, PROPRIETÁRIO DA FAZENDA 'SOLEDADE'.
CUNHADO DO DEPUTADO E MÉDICO DR. JOÃO DA ROCHA MOREIRA.

OBRAS PUBLICADAS

ESCREVEU TESE SOBRE 'OS OBSTÁCULOS AO PARTO PROVENIENTES DO COLO DO
UTERO E SUAS INDICAÇÕES'. TIP. DO DIARIO DA BAHIA, LARGO DO TEATRO NO
TEATRO NÚMERO 5, 1873.

REFERÊNCIAS BIBLIOGRÁFICAS

GIRÃO, RAIMUNDO. FAMÍLIAS DE FORTALEZA. APONTAMENTOS GENEALÓGICOS.
GUIMARÃES, HUGO VICTOR. DEPUTADOS PROVINCIAIS E ESTADUAIS DO CEARÁ.
ASSEMBLÉIAS LEGISLATIVAS. 1835-1947. FORTALEZA. ED. JURÍDICA, 1952.
STUDART, GUILHERME. DICIONÁRIO BIO-BIBLIOGRÁFICO CEARENSE. FORTALEZA,
TIP. MINERVA, 1915. V. III. STUDART, GUILHERME. DATAS E FATOS PARA A
HISTÓRIA DO CEARÁ. V. III. ILUSTRAÇÃO: BIBLIOTECA NACIONAL. SERVIÇO
DE MICROFILMAGEM.



SENADOR: PEDRO AURÉLIO DE GÓES MONTEIRO

(GÓES MONTEIRO)

ESTADO: ALAGOAS

SEGUNDA REPÚBLICA

MANDATOS ELETIVOS E SIMILARES

SENADOR 02 03 1947 31 01 1951 AL

TOTAL DE MANDATOS: 1

TOTAL DE ANOS: 4

PARTIDOS POLÍTICOS

PARTIDO SOCIAL DEMOCRÁTICO PSD

CARGOS PÚBLICOS EXERCIDOS

COMANDANTE DO TERCEIRO REGIMENTO DE CAVALARIA	RS	1934	1935
MINISTRO DA GUERRA		1945	1946
CHEFE DO ESTADO-MAIOR DO EXÉRCITO		1945	
MINISTRO DO SUPERIOR TRIBUNAL MILITAR.		1952	

OUTROS DADOS POLÍTICOS

ASSENTOU PRAÇA EM 04-05-1904, ASPIRANTE EM 02-01-1910; SEGUNDO-TENENTE EM 29-04-1914; PRIMEIRO TENENTE EM 08-01-1919; CAPITÃO EM 23-01-1924; MAJOR EM 19-10-1926; TENENTE-CORONEL EM 25-07-1929; CORONEL EM 10-03-1931; GENERAL-DE-BRIGADA EM 07-05-1931; GENERAL-DE-DIVISÃO EM 06-10-1932; GENERAL-DE-EXÉRCITO EM 20-09-1946; POSTO EM QUE FALECEU. COMO MILITAR, COMANDOU TROPAS UNIDAS DO SUL PARA A CAPITAL DA REPÚBLICA DURANTE A REVOLUÇÃO DE 1932; COOPEROU NA PREPARAÇÃO DO ESTADO NOVO COMO CHEFE DO ESTADO-MAIOR DO EXÉRCITO; COORDENOU (1945) AS AÇÕES MILITARES QUE RESULTARAM NA DEPOSIÇÃO DE VARGAS.

CONDECORAÇÕES RECEBIDAS

MEDALHAS: GRANDE OFICIAL DA ORDEM DO MÉRITO MILITAR; MEDALHA DE GUERRA; GRANDE OFICIAL DA LEGIÃO DE HONRA DA FRANÇA; CAVALHEIRO DA GRÃ-CRUZ DA CASA DA ITÁLIA; GRÃ-CRUZ DA ORDEM MILITAR DE CRISTO E GRÃ-CRUZ DA ORDEM DE AVIZ, DE PORTUGAL; CHEFE COMANDANTE DA LEGIÃO DO MÉRITO DOS ESTADOS UNIDOS; MEDALHA MILITAR DE OURO E GRÃ-CRUZ AO MÉRITO, DO CHILE; GRÃ-CRUZ CONDOR DE LOS ANDES, DA POLÍCIA; GRÃO-MESTRE DA ORDEM DO MÉRITO ESTADOS MILITARES SUPERIORES, ESTADO-MAIOR 'HONORIS CAUSA', DO PARAGUAI.

INFORMAÇÕES PESSOAIS

DATA NASCIMENTO: 12 12 1889 LOCAL: SÃO LUIZ DO QUINTUNDE - AL
 DATA FALECIMENTO: 26 09 1956 LOCAL: RIO DE JANEIRO
 SEXO: MASCULINO RELIGIÃO: CATÓLICA INSTRUÇÃO: SUPERIOR

ESCOLARIDADE

SECUNDÁRIO	LICEU ALAGANO	AL	1909
SUPERIOR	ESCOLA MILITAR DE PORTO ALEGRE		

PROFISSÕES EXERCIDAS

MILITAR

ATIVIDADE PRINCIPAL

MILITAR

INFORMAÇÕES FAMILIARES

FAMÍLIA PREEMINENTE: SIM FORTUNA PESSOAL: B
 NOME DO CONJUGE: CONCEIÇÃO SAINT-PESTONS DE FREITAS
 NOME DA FAMÍLIA: FREITAS VALE
 DATA DO CASAMENTO: 09 03 1916 LOCAL: ALEGRETE - RS

FILIAÇÃO

NOME DA MÃE: CONSTANÇA CAVALCANTE DE GOES MONTEIRO
 NOME DO PAI: PEDRO AURELIANO MONTEIRO DOS SANTOS

REFERÊNCIAS BIBLIOGRÁFICAS

COUTINHO, LOURIVAL FREITAS AZEVEDO. O GENERAL GOES DEPÕE. III ED, RIO DE JANEIRO, A. COELHO BRANCO, 1956. 44 P. (SENADO FEDERAL, CÂMARA E MINISTÉRIO DA JUSTIÇA). SUBSECRETARIA DE ARQUIVO DO SENADO FEDERAL; ANAIS DO SENADO, 26-10-1956; ENCICLOPÉDIA MIRANDA, DELTA LOROUSSE, V. 6. SENADO FEDERAL, DADOS BIOGRÁFICOS DOS SENADORES, 1946 A 1970. BRASÍLIA, GRÁFICA DO SENADO, 1981. P. 84. ILUSTRAÇÃO: BIBLIOTECA NACIONAL. SERVIÇO DE MICROFILMAGEM.

SENADOR: PEDRO CELESTINO CORREA DA COSTA

(PEDRO CELESTINO)

ESTADO: MATO GROSSO

PRIMEIRA REPÚBLICA

MANDATOS ELETIVOS E SIMILARES

VEREADOR							
GOVERNADOR							
SENADOR	18	1908	15	08	1911	MT	
SENADOR	04	1918		01	1922	MT	
SENADOR	22	01	1922	23	04	1927	MT
SENADOR	23	04	1927	11	11	1930	MT

TOTAL DE MANDATOS: 5
TOTAL DE ANOS: 20

PARTIDOS POLÍTICOS

PARTIDO REPUBLICANO MATO-GROSSENSE

OUTROS DADOS POLÍTICOS

PRESIDENTE DA CÂMARA MUNICIPAL DE CUIABÁ - MT. ORIENTADOR DA POLÍTICA DE MATO GROSSO. PARTICIPOU DA REVOLUÇÃO DE 1906 E DA 'CAETANADA' (EM APOIO A CAETANO MANOEL DE FARIA ALBUQUERQUE) AMBAS EM MATO GROSSO. ÚNICO PARLAMENTAR MATO-GROSSENSE QUE TOMOU PARTIDO DA ALIANÇA LIBERAL, EM 1930, APOIANDO A CANDIDATURA DO SR. GETÚLIO VARGAS À PRESIDÊNCIA DA REPÚBLICA. NO SENADO: MEMBRO DA COMISSÃO DE OBRAS PÚBLICAS E EMPRESAS PRIVILEGIADAS. OBS: EM 1918, FOI ELEITO SENADOR FEDERAL POR MATO GROSSO, TENDO RENUNCIADO AO MANDATO EM 1922, POR TER ASSUMIDO A 22 DE JANEIRO DESSE ANO, O CARGO DE GOVERNADOR DE ESTADO.

INFORMAÇÕES PESSOAIS

DATA NASCIMENTO: 05 07 1860 LOCAL: SÍTIO BOM JARDIM - CUIABÁ - MT
DATA FALECIMENTO: 22 01 1932 LOCAL: RIO DE JANEIRO - RJ
SEXO: MASCULINO RELIGIÃO: INSTRUÇÃO: UNIVERSITÁRIA

2326

ESCOLARIDADE

SECUNDÁRIO
SUPERIOR (FARMÁCIA)

FACULDADE DE
MEDICINA DO RIO DE
JANEIRO

CUIABÁ - MT

RIO DE JANEIRO 1881

PROFISSÕES EXERCIDAS

FARMACÊUTICO

ATIVIDADE PRINCIPAL

FARMACÊUTICA

INFORMAÇÕES FAMILIARES

FAMÍLIA PREEMINENTE: SIM

FORTUNA PESSOAL: A

NOME DO CONJUGE: CONSTANÇA NOVIS

NOME DA FAMÍLIA: AUGUSTO NOVIS

DATA DO CASAMENTO:

LOCAL: CUIABÁ - MT

FILIAÇÃO

NOME DA MÃE: IGNÊS MARIA LUIZA CORREA

NOME DO PAI: ANTONIO CORREA DA COSTA

OUTROS DADOS FAMILIARES

SEGUNDO CÔNJUGE: CORINA NOVIS (CUNHADA)

REFERÊNCIAS BIBLIOGRÁFICAS

CASTRO, A. O. GOMES DE E CASTAGNINO, A. SOUTO O SENADO FEDERAL DE 1898 A 1927. PP. 47 E 143. RIO DE JANEIRO, 1927. ILUSTRAÇÃO: GOMES DE CASTRO, AUGUSTO OLYMPIO. O SENADO FEDERAL DE 1898 A 1927. RIO DE JANEIRO. S.ED. 1927. P.148.



SENADOR: PEDRO COSTA REGO

(COSTA REGO)

ESTADO: ALAGOAS

SEGUNDA REPÚBLICA

MANDATOS ELETIVOS E SIMILARES

DEPUTADO FEDERAL	03 05	1915	31	12	1917	AL
DEPUTADO FEDERAL	11 05	1918	31	12	1920	AL
DEPUTADO FEDERAL	03 05	1921	31	12	1923	AL
GOVERNADOR		1924			1928	AL
DEPUTADO FEDERAL	19 10	1928	31	12	1928	AL
SENADOR		1929	11	11	1930	AL
SENADOR	12 06	1935	10	11	1937	AL

TOTAL DE MANDATOS: 7

TOTAL DE ANOS: 19

PARTIDOS POLÍTICOS

UNIÃO DEMOCRÁTICA NACIONAL	UDN	1945	1954
----------------------------	-----	------	------

CARGOS PÚBLICOS EXERCIDOS

SECRETÁRIO DE AGRICULTURA	AL	1912	1915
---------------------------	----	------	------

OUTROS DADOS POLÍTICOS

NO SENADO, FOI PRESIDENTE DA COMISSÃO DE DIPLOMACIA, TRATADOS, CONVENÇÕES E LEGISLAÇÃO SOCIAL (1935-1937). APÓS 1937, CANDIDATOU-SE AO SENADO POR DIVERSAS VEZES, NÃO SE REELEGENDO. JORNALISTA DESDE 1907; REDATOR-CHEFE DO 'CORREIO DA MANHÃ', RJ (1936 A 54). REPRESENTOU O BRASIL EM VÁRIOS CONGRESSOS INTERNACIONAIS.

INFORMAÇÕES PESSOAIS

DATA NASCIMENTO: 12 03 1889	LOCAL: PILAR - AL
DATA FALECIMENTO: 06 07 1954	LOCAL: RIO DE JANEIRO - RJ

2328

INFORMAÇÕES PESSOAIS

SEXO: MASCULINO RELIGIÃO:

INSTRUÇÃO:

INFORMAÇÕES FAMILIARES

NOME DA FAMÍLIA: ALZIRA COSTA REGO

FILIAÇÃO

NOME DA MÃE: ROSA COSTA REGO

NOME DO PAI: PEDRO COSTA REGO

OBRAS PUBLICADAS

ÁGUAS PASSADAS, RIO DE JANEIRO, 1952. ECONOMIA MAL DIRIGIDA (COLETÂNEA DE ARTIGOS PUBLICADOS NO 'CORREIO DA MANHÃ' E REUNIDOS POR AMIGOS DO AUTOR, COM SUA AUTORIZAÇÃO), RJ, 'JORNAL DO BRASIL', 1945. 141 P. (MINISTÉRIO DA JUSTIÇA).

REFERÊNCIAS BIBLIOGRÁFICAS

GRANDE ENCICLOPÉDIA DELTA LAROUSSE, RIO DE JANEIRO, ED. DELTA, 1971, V. IV. P. 1947. 'DCN' DE 07-07 ATA DA ASSEMBLÉIA ESTADUAL CONSTITUINTE EM 27-05-1935. ILUSTRAÇÃO: LIMA, JOÃO. COMO VIVEM OS HOMENS QUE GOVERNARAM O BRASIL. RIO DE JANEIRO. BATISTA DE SOUZA, 19??. P.365.



SENADOR: PEDRO DA CUNHA PEDROSA

(CUNHA PEDROSA)

ESTADO: PARAÍBA

PRIMEIRA REPÚBLICA

MANDATOS ELETIVOS E SIMILARES

DEPUTADO ESTADUAL						
CONSTITUINTE	05	1891	02	1892	PB	
DEPUTADO ESTADUAL		1905		1908	PB	
VICE-GOVERNADOR DO ESTADO		1908		1911	PB	
SENADOR	22	04	1912	31	01	1915
SENADOR			1915			1923
						PB

TOTAL DE MANDATOS: 5

TOTAL DE ANOS: 18

PARTIDOS POLÍTICOS

PARTIDO REPUBLICANO DA PARAÍBA
 PARTIDO REPUBLICANO FEDERAL PRF

CARGOS PÚBLICOS EXERCIDOS

PROMOTOR PÚBLICO EM TIMBAÚBA	PE	1885	1889
JUIZ MUNICIPAL DE PILAR	PB	1889	1890
JUIZ DE DIREITO DE SOUZA	PB	1891	1892
SECRETÁRIO DE ESTADO	PB	1905	1909

OUTROS DADOS POLÍTICOS

ADVOGADO NA PARAÍBA. FOI UM DOS ORGANIZADORES DA ESTRUTURA JUDICIÁRIA DO ESTADO DA PARAÍBA REALIZADA DURANTE O GOVERNO VENÂNCIO NEIVA. COMO DEPUTADO ESTADUAL, FOI LÍDER DA MAIORIA GOVERNISTA, TENDO OFERECIDO, NA ASSEMBLÉIA, O CÓDIGO DO PROCESSO CRIMINAL DA PARAÍBA, CONVERTIDO EM LEI. PROVIDOR DA SANTA CASA DA MISERICÓRDIA DA PARAÍBA. REDATOR CHEFE DA 'A UNIÃO', ÓRGÃO DO PARTIDO REPUBLICANO FEDERAL. FOI ELEITO SENADOR NA VAGA DE ÁLVARO MACHADO, FALECIDO EM 30-01-1912. PARTICIPOU

2338

OUTROS DADOS POLÍTICOS

DA ELABORAÇÃO E APROVAÇÃO DOS CÓDIGOS CIVIL E MILITAR. NO SENADO, FOI MEMBRO DAS COMISSÕES DE INSTRUÇÃO PÚBLICA, JUSTIÇA E LEGISLAÇÃO, SEGUNDO-SECRETÁRIO DA MESA DIRETORA. RENUNCIOU AO MANDATO, EM 1923, PARA ASSUMIR O CARGO DE MINISTRO DO TRIBUNAL DE CONTAS DA UNIÃO. FOI SENADOR ENTRE OS 48 E 59 ANOS.

INFORMAÇÕES PESSOAIS

DATA NASCIMENTO: 30 06 1863 LOCAL: FAZENDA NATUBA, UMBUZEIRO-PB
DATA FALECIMENTO: 28 03 1947 LOCAL: RIO DE JANEIRO - RJ
SEXO: MASCULINO RELIGIÃO: CATÓLICA INSTRUÇÃO: UNIVERSITÁRIA

ESCOLARIDADE

CIÊNCIAS JURÍDICAS FACULDADE DE DIREITO RECIFE - PE 1885
E SOCIAIS

PROFISSÕES EXERCIDAS

ADVOGADO, JORNALISTA

ATIVIDADE PRINCIPAL

MAGISTRATURA

INFORMAÇÕES FAMILIARES

FAMÍLIA PREEMINENTE: SIM FORTUNA PESSOAL: B

FILIAÇÃO

NOME DA MÃE: MARIA JOSÉ DOS PRAZERES PEDROSA
NOME DO PAI: CAPITÃO RAIMUNDO DA CUNHA PEDROSA

OUTROS DADOS FAMILIARES

A FAMÍLIA CUNHA PEDROSA É TRADICIONAL NA PARAÍBA. O POETA OLÍMPIO DONALD DA CUNHA PEDROSA, PARENTE DO SENADOR, É MENCIONADO POR SACRAMENTO BLAKE. V. VI.

OBRAS PUBLICADAS

CUNHA PEDROSA, PEDRO DA. MINHAS PRÓPRIAS MEMÓRIAS (VIDA PÚBLICA). RIO DE JANEIRO, AGIR, 1963. 311 P. IL. (SENADO E UNB). PROJETO DO CÓDIGO PENAL MILITAR. RIO DE JANEIRO, F. BORGONOV, 1928 (CÂMARA).

REFERÊNCIAS BIBLIOGRÁFICAS

ABRANCHES, JOÃO DUNSHEE DE. GOVERNOS E CONGRESSOS DA REPÚBLICA DOS ESTADOS UNIDOS DO BRASIL. 1889 A 1917. SÃO PAULO, M. ABRANCHES, 1918. 2 V. (SENADO, CÂMARA). SILVA, PINTO LUIZ DA. SÍNTESE HISTÓRICA E

REFERÊNCIAS BIBLIOGRÁFICAS

CRONOLÓGICA DA PARAÍBA (1501-1952), II ED. RIO DE JANEIRO, MINERVA, 1953. 148 P. (SENADO). GRANDE ENCICLOPÉDIA DELTA LAROUSSE. RIO DE JANEIRO, EDITORA DELTA, 1970. V. IV. P. 2035. BLAKE, AUGUSTO VITORINO ALVES SACRAMENTO DICIONÁRIO BIBLIOGRÁFICO BRASILEIRO. RIO DE JANEIRO, TIPOGRAFIA NACIONAL, 1883. V. VI. P. 329 (OLÍMPIO DONALD DA CUNHA PEDROSA). ILUSTRAÇÃO: TRIBUNAL DE CONTAS DA UNIÃO. MINISTROS DO TCU, 1982. P.67.



SENADOR: PEDRO DE ARAÚJO LIMA

MARQUÊS DE OLINDA

ESTADO: PERNAMBUCO

IMPÉRIO

MANDATOS ELETIVOS E SIMILARES

DEPUTADO GERAL	1826	PE
DEPUTADO GERAL		PE
DEPUTADO GERAL	1837	PE
SENADOR	86 89 1837 87 86 1878	PE

TOTAL DE MANDATOS: 4

TOTAL DE ANOS: 44

PARTIDOS POLÍTICOS

PARTIDO CONSERVADOR	PCI	1862
PARTIDO LIBERAL	PLIB	1865

CARGOS PÚBLICOS EXERCIDOS

MINISTRO DO IMPÉRIO	1823	1823
MINISTRO DO IMPÉRIO	1827	1828
MINISTRO DA JUSTIÇA E INTERINO DOS ESTRANGEIROS	1832	1832
MINISTRO DO IMPÉRIO	1837	1837
MINISTRO DOS ESTRANGEIROS E INTERINO DA FAZENDA	1848	1849
PRESIDENTE DO CONSELHO DE MINISTROS	1848	1849
PRESIDENTE DO CONSELHO DE MINISTROS	1857	1858
MINISTRO DO IMPÉRIO	1857	1858
PRESIDENTE DO CONSELHO DE MINISTROS	1862	1864
MINISTRO DO IMPÉRIO	1862	1864
PRESIDENTE DO CONSELHO DE MINISTROS	1865	1866
MINISTRO DO IMPÉRIO	1865	1866
CONSELHEIRO DE ESTADO	1842	
REGENTE DO IMPÉRIO	1837	1848

OUTROS DADOS POLÍTICOS

CONSTITUINTE DE 1823. VOTOU CONTRA A COMPETÊNCIA EXCLUSIVA DA CÂMARA PARA REALIZAR REFORMAS CONSTITUCIONAIS (1834) E CONTRA A DESTITUIÇÃO DE JOSÉ BONIFÁCIO DA TUTORIA DE D. PEDRO II (1834). PRESIDENTE DA CÂMARA DOS DEPUTADOS POR DUAS VEZES. MANTEVE-SE COMO UM DOS CHEFES DO PARTIDO CONSERVADOR, MAS AFASTOU-SE EM OPOSIÇÃO AO TRIUNVIRATO SAQUAREMA. SEU GABINETE, DE 1862, JÁ ERA UM GABINETE DE TRANSIÇÃO CONSERVADORA LIBERAL, SENDO SEU ÚLTIMO GABINETE (1865-1866) NITIDAMENTE LIBERAL, COM A PRESENÇA DE NABUCO, SARAIVA, FERRAZ, OTAVIANO E DIAS DE CARVALHO. SÓCIO FUNDADOR DO INSTITUTO GEOGRÁFICO BRASILEIRO E DIRETOR DA ACADEMIA DE DIREITO DE OLINDA (NOMEADO A 12 DE OUTUBRO DE 1827).

INFORMAÇÕES PESSOAIS

DATA NASCIMENTO: 22 12 1793 LOCAL: ENGENHO ANTAS, SERINHAÉM - PE
 DATA FALECIMENTO: 07 06 1870 LOCAL: RIO DE JANEIRO
 SEXO: MASCULINO RELIGIÃO: CATÓLICA INSTRUÇÃO: UNIVERSITÁRIA

ESCOLARIDADE

SECUNDÁRIO RECIFE - PE
 SUPERIOR_DIREITO UNIVERSIDADE DE COIMBRA PORTUGAL

PROFISSÕES EXERCIDAS

JORNALISTA PROPRIETÁRIO RURAL

ATIVIDADE PRINCIPAL

JORNALISMO E POLÍTICA

INFORMAÇÕES FAMILIARES

FAMÍLIA PREEMINENTE: SIM FORTUNA PESSOAL: A
 NOME DO CONJUGE: LUIZA DE FIGUEIREDO
 NOME DA FAMÍLIA: JOSÉ BERNARDO FIGUEIREDO (PAI)
 DATA DO CASAMENTO: LOCAL: RIO DE JANEIRO - RJ

FILIAÇÃO

NOME DA MÃE: ANA TEIXEIRA CAVALCANTI
 NOME DO PAI: MANUEL DE ARAÚJO LIMA

OUTROS DADOS FAMILIARES

SEU SOGRO FOI MINISTRO DO SUPREMO TRIBUNAL DA JUSTIÇA

REFERÊNCIAS BIBLIOGRÁFICAS

CÂMARA CASCU DO, LUIZ DA. O MARQUÊS DE OLINDA E SEU TEMPO (1793-1870).

REFERÊNCIAS BIBLIOGRÁFICAS

PREFÁCIO DO CONDE AFFONSO CELSO. SÃO PAULO, COMPANHIA EDITORA NACIONAL, 1938. 348 P. (BRASILIANA, 187). LEÃO, JOAQUIM DE SOUZA. O MARQUÊS DE OLINDA. RECIFE, UNIVERSIDADE FEDERAL DE PERNAMBUCO, 1871 (CÂMARA). LEMOS BRITO, JOSÉ GABRIEL DE. A GUERRA DO PARAGUAI - NARRATIVA HISTÓRICA DOS PRISIONEIRO DO MARQUÊS DE OLINDA. 2 ED. SALVADOR CATILINA 1927. 233 P. IL. (SENADO). PORTO, JOSÉ DA COSTA. O MARQUÊS DE OLINDA E O SEU TEMPO. RECIFE, CONSELHO ESTADUAL DE CULTURA, 1974. 384 P. (MINISTÉRIO DA JUSTIÇA, CÂMARA E UNB). REVISTA TRIMESTRAL DO INSTITUTO HISTÓRICO E GEOGRÁFICO BRASILEIRO. RIO DE JANEIRO, 1878. PP. 438 A 452. COSTA, PEREIRA DA. DICIONÁRIO BIOGRÁFICO DOS PERNAMBUCANOS CÉLEBRES. PP. 8229, 8230. ILUSTRAÇÃO: GALERIA DOS MINISTROS DA JUSTIÇA. MINISTÉRIO DA JUSTIÇA. BRASÍLIA - DF.

SEHADOR: PEDRO FRANCISCO DE PAULA CAVALCANTI
DE ALBUQUERQUE

VISCONDE DE CAMARAGIBE

ESTADO: PERNAMBUCO

IMPÉRIO

MANDATOS ELETIVOS E SIMILARES

DEPUTADO GERAL	1843	1844	PE
DEPUTADO GERAL	1857	1863	PE
SENADOR	23 06 1869	02 12 1875	PE

TOTAL DE MANDATOS: 3

TOTAL DE ANOS: 13

PARTIDOS POLÍTICOS

PARTIDO CONSERVADOR PCI

CARGOS PÚBLICOS EXERCIDOS

DIRETOR DA FACULDADE DE DIREITO DO RECIFE PE

OUTROS DADOS POLÍTICOS

VICE-PRESIDENTE DO SENADO FEDERAL (1874-1875).

INFORMAÇÕES PESSOAIS

DATA NASCIMENTO: 19 04 1806 LOCAL: JABOATÃO - PE
DATA FALECIMENTO: 02 12 1875 LOCAL: CAMARAGIBE - PE
SEXO: MASCULINO RELIGIÃO: CATÓLICA INSTRUÇÃO: UNIVERSITÁRIA

ESCOLARIDADE

SECUNDÁRIO: HUMANIDADES RECIFE,- PE
SUPERIOR - DIREITO FACULDADE DE DIREITO

2338

ESCOLARIDADE

DE RECIFE

RECIFE - PE

PROFISSÕES EXERCIDAS

PROFESSOR

ATIVIDADE PRINCIPAL

MAGISTÉRIO

INFORMAÇÕES FAMILIARES

FAMÍLIA PREEMINENTE: SIM

FORTUNA PESSOAL: A

FILIAÇÃO

NOME DA MÃE: MARIA RITA DE ALBUQUERQUE MELO

NOME DO PAI: FRANCISCO DE PAULA C. DE ALBUQUERQUE

OUTROS DADOS FAMILIARES

IRMÃO DO SENADOR POR PERNAMBUCO, FRANCISCO DE PAULA CAVALCANTI DE ALBUQUERQUE E DE ANTONIO FRANCISCO DE PAULA E HOLANDA CAVALCANTI DE ALBUQUERQUE (VISCONDE DE ALBUQUERQUE).

REFERÊNCIAS BIBLIOGRÁFICAS

ENCICLOPÉDIA MIRADOR. V. 2. P. 278. ILUSTRAÇÃO: LYRA, CARLOS TAVARES DE. PRESIDENTES DA CÂMARA DOS DEPUTADOS DURANTE O IMPÉRIO, 1826 A 1889. BRASÍLIA, CÂMARA DOS DEPUTADOS. 1978.

SENADOR: PEDRO FRANCISCO RODRIGUES DO LAGO

(PEDRO LAGO)

ESTADO: BAHIA

PRIMEIRA REPÚBLICA

MANDATOS ELETIVOS E SIMILARES

DEPUTADO ESTADUAL	1893		BA
DEPUTADO FEDERAL	1906	1909	BA
DEPUTADO FEDERAL	1909	1912	BA
DEPUTADO FEDERAL	1912	1915	BA
DEPUTADO FEDERAL	1915	1918	BA
DEPUTADO FEDERAL	1918	1921	BA
DEPUTADO FEDERAL	1921	1923	BA
SENADOR	11 11	1923 16 05	1924 BA
SENADOR		1924	1930 BA
GOVERNADOR		1930	
DEPUTADO FEDERAL		1935	1937 BA

TOTAL DE MANDATOS: 11

TOTAL DE ANOS: 30

PARTIDOS POLÍTICOS

PARTIDO LIBERAL PL

PARTIDO REPUBLICANO PR

CARGOS PÚBLICOS EXERCIDOS

PROMOTOR EM MATA DE SÃO JOÃO. BA 1890 1891

PRIMEIRO PROMOTOR PÚBLICO DE SALVADOR. BA

OUTROS DADOS POLÍTICOS

ELEITO SENADOR NA VAGA DE RUI BARBOSA, FALECIDO EM 01/03/1923; ERA DEPUTADO FEDERAL QUANDO O GOLPE DE 10/11/1937 FECHOU O CONGRESSO; NO SENADO, FOI MEMBRO DA COMISSÃO DE FINANÇAS E ESPECIAL DO CÓDIGO COMERCIAL; FUNDOU O JORNAL 'O REPUBLICANO', NA BAHIA, COLABORANDO

2348

OUTROS DADOS POLÍTICOS

AINDA COM VÁRIOS OUTROS JORNAIS.

INFORMAÇÕES PESSOAIS

DATA NASCIMENTO: 16 #4 1878 LOCAL: SANTO AMARO - BA
DATA FALECIMENTO: #3 #3 1958 LOCAL: SALVADOR - BA
SEXO: MASCULINO RELIGIÃO: CATÓLICA INSTRUÇÃO: SUPERIOR

ESCOLARIDADE

SUPERIOR - DIREITO FACULDADE DE DIREITO RECIFE - PE 1886 1889

PROFISSÕES EXERCIDAS

ADVOGADO E JORNALISTA

INFORMAÇÕES FAMILIARES

FAMÍLIA PREEMINENTE: SIM FORTUNA PESSOAL: A
NOME DO CONJUGE: ISABEL DE LACERDA LAGO
NOME DA FAMÍLIA: COMENDADOR JOAQUIM LACERDA

FILIAÇÃO

NOME DA MÃE: GUILHERMINA FERREIRA DE ARAÚJO
NOME DO PAI: FRANCISCO RODRIGUES DO LAGO

REFERÊNCIAS BIBLIOGRÁFICAS

ENCICLOPÉDIA DELTA LAROUSSE ABRANCHES, DUNSHEE DE. GOVERNOS E
CONGRESSOS DA REPÚBLICA DOS ESTADOS UNIDOS DO BRASIL. JORNAL 'A
TARDE' - 16-#4-1978. ILUSTRAÇÃO: CASTRO, AUGUSTO OLYMPIO GOMES DE. 0
SENADO FEDERAL DE 1898 A 1927. RIO DE JANEIRO, S.ED., 1927. P. 188.



SENADOR: PEDRO JORGE SIMON

(PEDRO SIMON)

ESTADO: RIO GRANDE DO SUL

SEGUNDA REPÚBLICA

HANDATOS ELETIVOS E SIMILARES

VEREADOR	1959	1962	RS	CAXIAS DO S
DEPUTADO ESTADUAL	1963	1966	RS	
DEPUTADO ESTADUAL	1966	1970	RS	
DEPUTADO ESTADUAL	1970	1974	RS	
DEPUTADO ESTADUAL	1974	1978	RS	
SENADOR	01 02 1979	31 01 1987	RS	

TOTAL DE MANDATOS: 6

TOTAL DE ANOS: 27

SUPLENTES

ALCIDES JOSÉ SALDANHA
IVO SPRANDEL

PARTIDOS POLÍTICOS

PARTIDO TRABALHISTA BRASILEIRO	PTB	1962	1966
MOVIMENTO DEMOCRÁTICO BRASILEIRO	MDB	1966	1980
PARTIDO DO MOVIMENTO DEMOCRÁTICO BRASILEIRO (ATÉ HOJE)	PMDB	1980	

OUTROS DADOS POLÍTICOS

LÍDER DA BANCADA DE VEREADORES DO PTB EM CAXIAS DO SUL. TESOUREIRO DA EXECUTIVA REGIONAL DO PTB - RS. LÍDER DA BANCADA ESTADUAL DOS DEPUTADOS DO PTB. PRESIDENTE DO DIRETÓRIO REGIONAL DO MDB. LÍDER DA BANCADA DE DEPUTADOS ESTADUAIS DO MDB - RS VICE-LÍDER DA BANCADA DO MDB, NO SENADO. SECRETÁRIO-GERAL DA COMISSÃO EXECUTIVA NACIONAL DO PMDB. PRESIDENTE REGIONAL DO PMDB NO RIO GRANDE DO SUL. LÍDER ESTUDANTIL SECUNDARISTA E UNIVERSITÁRIO. PRESIDENTE DA JUNTA

OUTROS DADOS POLÍTICOS

GOVERNATIVA DA UNE - 1956. PRESIDENTE DO BUREAU DOS ESTUDANTES DE DIREITO DAS AMÉRICAS - 1956. PRESIDENTE DO CONSELHO DA UNIÃO GAÚCHA DE ESTUDANTES SECUNDÁRIOS PRESIDENTE DA FEDERAÇÃO DAS FACULDADES E ESCOLAS SUPERIORES CATÓLICAS DO BRASIL. DURANTE TODOS OS SEUS MANDATOS COMO DEPUTADO ESTADUAL, FOI O PARLAMENTAR QUE MAIS VEZES OCUPOU A TRIBUNA DA ASSEMBLÉIA LEGISLATIVA GAÚCHA. CRIOU A TAXA DE CONTRIBUIÇÃO EM FAVOR DA FEBEM - 1981. NO SENADO FEDERAL: PARTICIPOU DAS SEGUINTE COMISSÕES: DIRETORA, LEGISLAÇÃO SOCIAL, ECONOMIA, CONSTITUIÇÃO E JUSTIÇA. ATUALMENTE É: PRIMEIRO VICE-PRESIDENTE DA COMISSÃO EXECUTIVA NACIONAL, VICE-LÍDER DO PMDB NO SENADO E MEMBRO DAS SEGUINTE COMISSÕES: CONSTITUIÇÃO E JUSTIÇA, ECONOMIA, FINANÇAS, LEGISLAÇÃO SOCIAL, RELAÇÕES EXTERIORES (1984). EM 1981, CRIOU A TAXA DE CONTRIBUIÇÃO EM FAVOR DA FEBEM. PRESIDENTE DA COMISSÃO DE IMPLANTAÇÃO AÇOS FINOS PIRATINI. PRESIDENTE DA COMISSÃO DE IMPLANTAÇÃO DO TERCEIRO POLO PETROQUÍMICO DO RIO GRANDE DO SUL. PROFESSOR DE ECONOMIA POLÍTICA E DE SOCIOLOGIA DA FACULDADE DE DIREITO E DE FILOSOFIA DA UNIVERSIDADE DE CAXIAS DO SUL - RS. ELEITO SENADOR, EM 1978 COM A MAIOR VOTAÇÃO JÁ REGISTRADA NO RIO GRANDE DO SUL, EM ELEIÇÕES MAJORITÁRIAS: 1.758.888 VOTOS. MISSÕES NO EXTERIOR: VIAGEM DE ESTUDOS AOS SEGUINTE PAÍSES: FRANÇA, ITÁLIA, INGLATERRA, PORTUGAL, ESPANHA, SUÍÇA, ÁUSTRIA, BÉLGICA, NORUEGA, DINAMARCA, SUÉCIA, BOLÍVIA, LUXEMBURGO, HOLANDA, ESCÓCIA, ESTADOS UNIDOS, CANADÁ, MÉXICO, ARGENTINA, URUGUAI, PARAGUAI, CHILE, PERU, TURQUIA, ISRAEL, GRÉCIA, LÍBANO, EGITO, ÍNDIA, HONG KONG, JAPÃO, COLÔMBIA, VENEZUELA, SÍRIA, CHINA, PAQUISTÃO, TAILÂNDIA, MACAU (COLÔNIA PORTUGUESA), REPÚBLICA FEDERAL ALEMÃ, REPÚBLICA DEMOCRÁTICA ALEMÃ E VIETNÃ. ELEITO GOVERNADOR DO RIO GRANDE DO SUL, NAS ELEIÇÕES DE 15 DE NOVEMBRO DE 1986.

CONDECORAÇÕES RECEBIDAS

COMENDA PAPAL PSS - PAULO VI.

INFORMAÇÕES PESSOAIS

DATA NASCIMENTO: 31 01 1938 LOCAL: CAXIAS DO SUL - RS
SEXO: MASCULINO RELIGIÃO: CATÓLICA INSTRUÇÃO: SUPERIOR..

ESCOLARIDADE

SECUNDÁRIO	COLÉGIO ROSÁRIO	PORTO ALEGRE	1941 1946
SUPERIOR	PONTIFÍCIA UNIVERSIDADE CATÓLICA DE PORTO ALEGRE	PORTO ALEGRE	
PÓS-GRADUAÇÃO EM ECONOMIA POLÍTICA			1957
ESPECIALIZAÇÃO EM ECONOMIA POLÍTICA	UNIVERSIDADE DE SORBONNE	PARIS	
DIREITO PENAL	UNIVERSIDADE DE ROMA	ROMA	

PROFISSÕES EXERCIDAS

ADVOGADO E PROFESSOR

ATIVIDADE PRINCIPAL

POLÍTICO

INFORMAÇÕES FAMILIARES

FAMÍLIA PREEMINENTE: FORTUNA PESSOAL: B
 NOME DO CONJUGE: TÂNIA MARIA CHANAN SIMON (FALECIDA)
 NOME DA FAMÍLIA: SALIM ANTONIO CHANAN
 DATA DO CASAMENTO: 28 06 1968 LOCAL: PORTO ALEGRE - RS

FILIAÇÃO

NOME DA MÃE: JALILA SIMON
 NOME DO PAI: JORGE SIMON

OBRAS PUBLICADAS

ORÇAMENTO E CONJUNTURA ECONÔMICA ESTADUAL, 1978. DE OLÍVIO DUTRA A FLÁVIA SCHILLING, 1980. ELEIÇÕES DIRETAS: QUEM AS TEME?, 1980. A ECONOMIA E OS SALÁRIOS. INFLAÇÃO E RIO GRANDE DO SUL. CELEIRO DO BRASIL - 1979. APERTURA, 1980. LIBERDADE E PARTICIPAÇÃO. ANISTIA: COMPROMISSO COM O POVO. ABERTURA - TEMAS E PROJETOS, 1979. O MILAGRE BRASILEIRO. A ATUAL REALIDADE ECONÔMICA BRASILEIRA, 1980. ARROCHO E SINDICALISMO. A PERDA DO GANHO, 1980. 1930, A VERDADEIRA REVOLUÇÃO, 1980. DA LEGITIMIDADE DO CONGRESSO, 1980. CORRUPÇÃO, RECESSÃO, INFLAÇÃO, DESNACIONALIZAÇÃO, DESEMPREGO, TERRORISMO: ATÉ QUANDO?, 1981. DO CAMPO À PREVIDÊNCIA, 1982. CAMINHANDO JUNTOS, 1982. VAMOS GOVERNAR JUNTOS, 1982. AÇÃO LEGISLATIVA, 1982. GETÚLIO VARGAS. CEM ANOS DO GRANDE ESTADISTA, 1983. BRASIL - 83. DESEMPREGO, INFLAÇÃO, DESCRÉDITO, RECESSÃO, FOME. V. I E II, 1983. REFORMA TRIBUTÁRIA, MUNICÍPIO FORTE, ESTADO RICO, PAÍS SOBERANO, 1983. FMI, ACORDO SOLITÁRIO. E O POVO?, 1983. PELEANDO. CONSTITUINTE, MORATÓRIA, ELEIÇÕES DIRETAS, JUSTIÇA SALARIAL, COMPETÊNCIA, HONESTIDADE, ETC. 1983. DESMISTIFICANDO, 1984. TEOTÔNIO VILLELA, 1984. DIRETAS JÁ, 1984.

REFERÊNCIAS BIBLIOGRÁFICAS

ILUSTRAÇÃO: SUBSECRETARIA DE ARQUIVO DO SENADO FEDERAL. DADOS BIOGRÁFICOS DOS SENADORES, DE 1979 A 1983. P. 271.



SENADOR: PEDRO JOSÉ DA COSTA BARROS

ESTADO: CEARÁ

IMPÉRIO

MANDATOS ELETIVOS E SIMILARES

DEPUTADO ÀS CORTES DE LISBOA	1821	1823	CE
DEPUTADO CONSTITUINTE	1823		CE
PRESIDENTE DE PROVÍNCIA	1824		CE
PRESIDENTE DE PROVÍNCIA	1825	1826	MA
SENADOR	87 85 1827 28 18	1839	CE

TOTAL DE MANDATOS: 5
TOTAL DE ANOS: 16

PARTIDOS POLÍTICOS

PARTIDO CONSERVADOR PCI 1827 1839

CARGOS PÚBLICOS EXERCIDOS

MINISTRO DE ESTADO DA MARINHA 1823

OUTROS DADOS POLÍTICOS

FOI VIOLENTA SUA AÇÃO CONTRA OS REPUBLICANOS CEARENSES EM 1824. FOI O PRIMEIRO PRESIDENTE DA PROVÍNCIA DO CEARÁ E AO MESMO TEMPO O PRIMEIRO CEARENSE QUE OCUPOU ESSE CARGO NO BRASIL.

CONDECORAÇÕES RECEBIDAS

OFICIAL DA ORDEM DO CRUZEIRO E CAVALEIRO DA ORDEM DE CRISTO .

INFORMAÇÕES PESSOAIS

DATA NASCIMENTO: 87 18 1779 LOCAL: ARACATI - CE

INFORMAÇÕES PESSOAIS

DATA FALECIMENTO: 28 18 1839 LOCAL: RIO DE JANEIRO
 SEXO: MASCULINO RELIGIÃO: INSTRUÇÃO: SUPERIOR

ESCOLARIDADE

UNIVERSIDADE COIMBRA

PROFISSÕES EXERCIDAS

MILITAR

ATIVIDADE PRINCIPAL

MILITAR

FILIAÇÃO

NOME DA MÃE: ANTONIA DE SOUZA BRAGA
 NOME DO PAI: PEDRO JOSÉ COSTA BARROS

OBRAS PUBLICADAS

ODE PINDÁRICA AO PRÍNCIPE REGENTE DO BRASIL, S. A. R. O SERENÍSSIMO SR. D. PEDRO DE ALCÂNTARA, IMPRESSÃO DE SILVA PORTO E CIA, RIO DE JANEIRO, 1822. TRIBUTO DE GRATIDÃO E RESPEITO QUE AS SUAS MAJESTADES O IMPERADOR E A IMPERATRIZ DO BRASIL O.D.C., TYPOGRAFIA IMPERIAL E NACIONAL, RIO DE JANEIRO, 1929. DITIRAMBO NOS FAUSTÍSSIMOS ANOS DE S. M. A. IMPERATRIZ. RIO DE JANEIRO, 1838. DEFESA APRESENTADA NO SENADO BRASILEIRO, RIO DE JANEIRO. PROCLAMAÇÃO DO PRESIDENTE E GOVERNADOR DAS ARMAS PEDRO JOSÉ DA COSTA BARROS AOS MARANHENSES, CITADA NO JORNAL 'O AMIGO DO HOMEM'. ODE QUE, NO DIA 2 DE FEVEREIRO DE 1826, EM QUE SE FESTEJOU NESTA CIDADE O FAUSTÍSSIMO DO PRÍNCIPE IMPERIAL, AUGUSTO FILHO DO NOSSO ADORADO IMPERADOR, O SR. D. PEDRO I, FOI RECITADA NO TEATRO UNIÃO DESTA MESMA CIDADE FEITA POR UM DOS GÊNIOS MAIS AMANTES DO BRASIL, CITADA NO 'CENSOR MARANHENSE', NÚMERO 18, DE 25 DE FEVEREIRO DE 1826, E NA 'REVISTA DO INSTITUTO DO CEARÁ' DE 1898. CANTADA NOS ANOS DA IMPERATRIZ AMÉLIA, 1838, CITADA NO 'FLORILÉGIO DA POESIA BRASILEIRA' DE VARNHAGEN, TOMO 3, APÊNDICE.

REFERÊNCIAS BIBLIOGRÁFICAS

BRÍGIDO, JOÃO. RESUMO DA HISTÓRIA DO CEARÁ. TIP. DO LIBER. FORTALEZA, 1885. PAIVA, MARIA ARAIR PINTO. A ELITE POLÍTICA DO CEARÁ PROVINCIAL, EDIÇÕES TEMPO BRASILEIRO, RIO DE JANEIRO, 1979. GIRÃO, RAIMUNDO E MARTINS FILHO, ANTONIO. O CEARÁ. EDITORA FORTALEZA, 1939. CÂMARA, JOSÉ AURÉLIO SARAIVA. FATOS E DOCUMENTOS DO CEARÁ PROVINCIAL, SÉRIE B - IMPRENSA UNIVERSITÁRIA UFC, FORTALEZA, 1978. PINTO, JOSÉ MARCELO. A ELEIÇÃO DE MIGUEL CALMON DU PIN E ALMEIDA, MARQUÊS DE ABRANTES, SENADOR PELA PROVÍNCIA DO CEARÁ. IN REVISTA DO INSTITUTO DO CEARÁ, FORTALEZA, 1961. MONTENEGRO, ABELARDO F. OS PARTIDOS POLÍTICOS DO CEARÁ. EDIÇÕES UNIVERSIDADE FEDERAL DO CEARÁ. FORTALEZA, 1988. CRUZ,

REFERÊNCIAS BIBLIOGRÁFICAS

FILHO. HISTÓRIA DO CEARÁ. RESUMO DIDÁTICO. COMPANHIA MELHORAMENTOS DE SÃO PAULO, SÃO PAULO. ENCICLOPÉDIA MIRADOR INTERNACIONAL, ENCICLOPÉDIA BRITÂNICA DO BRASIL PUBLICAÇÕES. SÃO PAULO, 1976. V. 5. SAMPAIO, DORIAN E COSTA, LUSTOSA DA. ANUÁRIO DO ESTADO DO CEARÁ. STYLUS, FORTALEZA, 1972.

SENADOR: PEDRO LEÃO VELLOSO

ESTADO: BAHIA

IMPÉRIO

MANDATOS ELETIVOS E SIMILARES

PRESIDENTE DE PROVÍNCIA	04	02	1859	30	04	1860	ES
PRESIDENTE DE PROVÍNCIA	01	05	1860	23	03	1861	AL
PRESIDENTE DE PROVÍNCIA	24	03	1861	24	04	1861	MA
PRESIDENTE DE PROVÍNCIA	17	05	1861	29	06	1863	RN
PRESIDENTE DE PROVÍNCIA	30	06	1863	27	05	1864	PI
PRESIDENTE DE PROVÍNCIA	27	10	1866	31	05	1867	PA
DEPUTADO PROVINCIAL	22	05	1867	20	07	1868	SE
PRESIDENTE DE PROVÍNCIA	16	10	1867	26	08	1868	CE
DEPUTADO GERAL	01	02	1877	14	10	1877	BA
SENADOR	31	10	1879	15	11	1889	BA
PRESIDENTE DE PROVÍNCIA	01	04	1881	21	03	1882	CE
CEARÁ	01	04	1881	21	03	1882	CE

TOTAL DE MANDATOS: 11

TOTAL DE ANOS: 25

PARTIDOS POLÍTICOS

PARTIDO LIBERAL

PLIB

CARGOS PÚBLICOS EXERCIDOS

MAGISTRADO

JUIZ DE DIREITO

CHEFE DE POLÍCIA

SP

CATEDRÁTICO DA FACULDADE LIVRE DE

CIÊNCIAS JURÍDICAS E SOCIAIS

RJ

MINISTRO DOS NEGÓCIOS DO IMPÉRIO

1882

1883

CONSELHEIRO DE ESTADO

2358

OUTROS DADOS POLÍTICOS

COLABOROU COM VÁRIOS JORNAIS, INCLUSIVE O 'DIÁRIO DA BAHIA'. VOTOU PELA ABOLIÇÃO DA ESCRAVIDÃO.

CONDECORAÇÕES RECEBIDAS

COMENDADOR DA ORDEM DA ROSA E DA DE CRISTO, CAVALEIRO DA ORDEM DE SÃO GREGÓRIO MAGNO, DE ROMA.

INFORMAÇÕES PESSOAIS

DATA NASCIMENTO: 01 01 1828 LOCAL: ITAPICURU - BA
DATA FALECIMENTO: 02 03 1902 LOCAL: RIO DE JANEIRO
SEXO: MASCULINO RELIGIÃO: CATÓLICA INSTRUÇÃO: SUPERIOR

ESCOLARIDADE

SUPERIOR - DIREITO FACULDADE DE DIREITO SP

PROFISSÕES EXERCIDAS

ADVOGADO, JORNALISTA, PROFESSOR, MAGISTRADO

ATIVIDADE PRINCIPAL

MAGISTRATURA

INFORMAÇÕES FAMILIARES

FAMÍLIA PREENINENTE: SIM FORTUNA PESSOAL: A
NOME DO CONJUGE: FRANCISCA AUTRAN
NOME DA FAMÍLIA: PEDRO AUTRAN DA MATA E ALBUQUERQUE
DATA DO CASAMENTO: LOCAL: OLINDA - PE

FILIAÇÃO

NOME DA MÃE: JACINTHA LEÃO VELLOSO
NOME DO PAI: PEDRO GOMES FERREIRA VELLOSO

OUTROS DADOS FAMILIARES

CUNHADO DE PEDRO AUTRAN DA MOTA E ALBUQUERQUE.

OBRAS PUBLICADAS

RELATÓRIO APRESENTADO À ASSEMBLÉIA LEGISLATIVA DO CEARÁ NA SESSÃO ORDINÁRIA DE 1881. 100 P. IN QUARTA COM APÊNDICE. RELATÓRIO APRESENTADO À ASSEMBLÉIA GERAL LEGISLATIVA NA TERCEIRA SESSÃO DA DÉCIMA OITAVA LEGISLATURA PELO MINISTRO E SECRETÁRIO DE ESTADO DOS NEGÓCIOS DO IMPÉRIO, ETC. RJ. 1883. IN QUARTO. A REFORMA DAS ACADEMIAS DE MEDICINA: DISCURSOS PROFERIDOS NO SENADO EM DIVERSAS SESSÕES PELOS CONSELHEIROS PEDRO LEÃO VELLOSO E AFFONSO CELSO DE

OBRAS PUBLICADAS

ASSIS FIGUEIREDO. RJ. 1882. 201 P.

REFERÊNCIAS BIBLIOGRÁFICAS

SACRAMENTO BLAKE. RIO BRANCO. EFEMÉRIDES BRASILEIRAS. TAVARES DE LYRA, A. OS MINISTROS DE ESTADO DA INDEPENDÊNCIA À REPÚBLICA. GALVÃO, RAMIZ. CATÁLOGO DA EXPOSIÇÃO DE HISTÓRIA DO BRASIL. NOGUEIRA, OCTACIANO. PARLAMENTARES DO IMPÉRIO. ILUSTRAÇÃO: WILDBERG, ARNOLD. OS PRESIDENTES DA PROVÍNCIA DA BAHIA, EFETIVOS E INTERINOS, 1824 A 1889. SALVADOR, TIP. BENEDITINA. 1949.

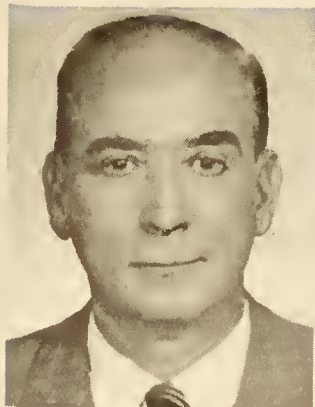

SENADOR: PEDRO LUDOVICO TEIXEIRA

(PEDRO LUDOVICO)

ESTADO: GOIÁS

SEGUNDA REPÚBLICA

MANDATOS ELETIVOS E SIMILARES

GOVERNADOR	1930	1933	GO
GOVERNADOR	1935	1937	GO
GOVERNADOR	1937	1945	GO
SENADOR	19 09 1946	31 01 1951	GO
GOVERNADOR	1951	1954	GO
SENADOR	01 02 1955	31 01 1963	GO
SENADOR	01 02 1963	01 10 1969	GO

TOTAL DE MANDATOS: 7

TOTAL DE ANOS: 38

SUPLENTE

JOSÉ DA COSTA PEREIRA

JOSÉ ELIAS ISAAC

PARTIDOS POLÍTICOS

PARTIDO SOCIAL DEMOCRÁTICO	PSD	1945
MOVIMENTO DEMOCRÁTICO BRASILEIRO	MDB	1965

OUTROS DADOS POLÍTICOS

PARTICIPOU DA REVOLUÇÃO DE 1930, SENDO INTERVENTOR E MEMBRO DA JUNTA GOVERNATIVA DE GOIÁS (1930-1933). LÍDER DA ALIANÇA LIBERAL - GO. ELEITO GOVERNADOR CONSTITUCIONAL EM 1935, E MAIS UMA VEZ, INTERVENTOR DE 1937 A 1945. PRESIDENTE DA SESSÃO ESTADUAL DO PSD E UM DOS FUNDADORES DESSE PARTIDO EM GOIÁS (1945). FOI CONSTITUINTE DE 1946. FUNDOU UM FORTE GRUPO POLÍTICO FAMILIAR EM GOIÁS. VICE-PRESIDENTE DO SENADO EM 1968. TEVE CASSADO MANDATO E DIREITOS POLÍTICOS PELO AI-5 EM 30/9/1969. IDEALIZADOR DA CONSTRUÇÃO DE GOIÂNIA, NOVA CAPITAL DO

2354

OUTROS DADOS POLÍTICOS

ESTADO.

INFORMAÇÕES PESSOAIS

DATA NASCIMENTO: 23 10 1891 LOCAL: GOIÁS - GO
DATA FALECIMENTO: 17 08 1979 LOCAL: GOIÂNIA - GO
SEXO: MASCULINO RELIGIÃO: CATÓLICA INSTRUÇÃO: SUPERIOR

ESCOLARIDADE

SECUNDÁRIO	LYCEU DE GOIÁS	GO	
SUPERIOR	FACULDADE DE MEDICINA DO RIO DE JANEIRO	RJ	1915

PROFISSÕES EXERCIDAS

MÉDICO JORNALISTA PROPRIETÁRIO RURAL

ATIVIDADE PRINCIPAL

MEDICINA E AGRICULTURA

INFORMAÇÕES FAMILIARES

FAMÍLIA PREEMINENTE: SIM FORTUNA PESSOAL: A
NOME DO CONJUGE: GERCINA BORGES TEIXEIRA
NOME DA FAMÍLIA: MARTINS BORGES (PAI)
DATA DO CASAMENTO: 1918 LOCAL: RIO VERDE - GO

FILIAÇÃO

NOME DA MÃE: JOSEFINA LUDOVICO DE ALMEIDA
NOME DO PAI: JOÃO TEIXEIRA ALVES

OUTROS DADOS FAMILIARES

PAI DO GOVERNADOR MAURO BORGES. PAI DO DEPUTADO PAULO BORGES. AVÔ DO DEPUTADO ESTADUAL MAURO BORGES JR. SEU SOGRO MARTINS BORGES FOI SENADOR ESTADUAL POR GOIÁS.

OBRAS PUBLICADAS

FALANDO COM FRANQUEZA. BRASÍLIA, SENADO FEDERAL, 1964. 61 P. MEMÓRIAS. GOIÂNIA, CULTURA GOIANA, 1973. 313 P. IL. (SENADO, CÂMARA E UNB).

REFERÊNCIAS BIBLIOGRÁFICAS

'DIÁRIO DO CONGRESSO NACIONAL' (SESSÃO II) AGOSTO 17-1979. DIÁRIO DO CONGRESSO NACIONAL (SESSÃO II) AGOSTO 30-1979. DADOS BIOGRÁFICOS DOS

SENADORES BRASILEIROS. BRASÍLIA, SENADO FEDERAL, 1986

REFERÊNCIAS BIBLIOGRÁFICAS

SENADORES. PROJETO DE BIOGRAFIAS DOS SENADORES DO IMPÉRIO E DA REPÚBLICA. BRASÍLIA, 1981. (SENADO). ILUSTRAÇÃO: ARQUIVO DA SUBSECRETARIA DE PESSOAL DO SENADO FEDERAL.

SENADOR: PEDRO PAULINO DA FONSECA

ESTADO: ALAGOAS

PRIMEIRA REPÚBLICA

MANDATOS ELETIVOS E SIMILARES

GOVERNADOR DE ALAGOAS	1889	AL
SENADOR	18 11 1898 21 18 1891	AL

TOTAL DE MANDATOS: 2
TOTAL DE ANOS: 3

OUTROS DADOS POLÍTICOS

REFORMOU-SE COMO SEGUNDO TENENTE; CORONEL HONORÁRIO DO EXÉRCITO; SEU NOME NÃO CONSTA DE COMISSÕES NO SENADO; RENUNCIOU AO MANDATO EM 1891, RETIRANDO-SE DA VIDA PÚBLICA; SÓCIO DO INSTITUTO HISTÓRICO E GEOGRÁFICO BRASILEIRO E DO INSTITUTO ARQUEOLÓGICO E GEOGRÁFICO ALAGOANO.

INFORMAÇÕES PESSOAIS

DATA NASCIMENTO: 06 06 1829 LOCAL: ALAGOAS - AL
DATA FALECIMENTO: 16 11 1902 LOCAL: RIO DE JANEIRO
SEXO: MASCULINO RELIGIÃO: CATÓLICA INSTRUÇÃO: SUPERIOR

ESCOLARIDADE

SUPERIOR FACULDADE MILITAR

PROFISSÕES EXERCIDAS

MILITAR

ATIVIDADE PRINCIPAL

MILITAR

2358

INFORMAÇÕES FAMILIARES

FAMÍLIA PREEMINENTE: SIM

FORTUNA PESSOAL: A

FILIAÇÃO

NOME DA MÃE: ROSA MARIA PAULINA BARROS CAVALCANTI

NOME DO PAI: MANOEL MENDES DA FONSECA.

OUTROS DADOS FAMILIARES

IRMÃO DO GENERAL HERMES ERNESTO DA FONSECA, QUE FOI PAI DO MARECHAL E PRESIDENTE DA REPÚBLICA, HERMES RODRIGUES DA FONSECA. IRMÃO, TAMBÉM DE SEVERIANO MARTINS DA FONSECA (BARÃO DE ALAGOAS); MANOEL DEODORO DA FONSECA, PROCLAMADOR DA REPÚBLICA; HIPÓLITO MENDES DA FONSECA, QUE FALECEU NA BATALHA DE CURUPAITI EM 1866; JOÃO SEVERIANO DA FONSECA, PATRONO DO SERVIÇO DE SAÚDE DO EXÉRCITO BRASILEIRO; E DE AFONSO AURÉLIO DA FONSECA, QUE TAMBÉM MORREU NA BATALHA DE CURUPAITI, EM 1866, PAI DO MARECHAL DEODORO DA FONSECA E DE ORSINA FRANCIONE DA FONSECA, QUE FOI ESPOSA DO SEU PRIMO, MARECHAL HERMES RODRIGUES DA FONSECA.

OBRAS PUBLICADAS

FUNDAÇÃO DOS CONVENTOS DE ALAGOAS. RIO DE JANEIRO, 1878. MEMÓRIA DOS FATOS QUE SE DERAM DURANTE OS PRIMEIROS ANOS DA GUERRA COM OS NEGROS QUILOMBOLAS DOS PALMARES, SEU DESTROÇO E PAZ ACEITA EM JUNHO DE 1678. REVISTA DO INSTITUTO HISTÓRICO E GEOGRÁFICO BRASILEIRO ANO 39, 1876, PP. 293 - 322.

REFERÊNCIAS BIBLIOGRÁFICAS

ABRANCHES, DUNSHEE DE. GOVERNOS E CONGRESSOS DA REPÚBLICA DOS ESTADOS UNIDOS DO BRASIL, SÃO PAULO, 1918. V. I. P. 139. ANAIS DO SENADO. SESSÃO 18-11-1982. BLAKE, AUGUSTO VITORINO ALVES DO SACRAMENTO. DICIONÁRIO BIBLIOGRÁFICO BRASILEIRO, RIO DE JANEIRO, TIP. NACIONAL, 1883-1982. V. VII. PP. 61 - 62. ENCICLOPÉDIA MIRADOR INTERNACIONAL. RIO DE JANEIRO. ENCICLOPÉDIA BRITÂNICA DO BRASIL PUBLICAÇÕES. 1975. V. II. PP. 4772-4773. ILUSTRAÇÃO: CONSTITUINTES DE 1891. (QUADRO). GABINETE DO PRESIDENTE DO SENADO FEDERAL.



SENADOR: PEDRO PEDROSSIAN

(PEDRO PEDROSSIAN)

ESTADO: MATO GROSSO DO SUL

SEGUNDA REPÚBLICA

MANDATOS ELETIVOS E SIMILARES

GOVERNADOR		1968		1971	MT		
SENADOR	01	02	1979	07	11	1980	MS
GOVERNADOR		1980					MS

TOTAL DE MANDATOS: 2
TOTAL DE ANOS: 10

PARTIDOS POLÍTICOS

PARTIDO SOCIAL DEMOCRÁTICO	PSD
ALIANÇA RENOVADORA NACIONAL	ARENA
PARTIDO DEMOCRÁTICO SOCIAL	PDS

CARGOS PÚBLICOS EXERCIDOS

DIRETOR SUPERINTENDENTE DA ESTRADA DE FERRO NORDESTE DO BRASIL 1961

OUTROS DADOS POLÍTICOS

MEMBRO DAS COMISSÕES DE AGRICULTURA, EDUCAÇÃO E CULTURA, RELAÇÕES EXTERIORES, SERVIÇO PÚBLICO CIVIL E DE TRANSPORTES, COMUNICAÇÕES E OBRAS PÚBLICAS. EM 1980, INTEGRA BLOCO PARLAMENTAR DO PDS.

CONDECORAÇÕES RECEBIDAS

MEDALHA DO PACIFICADOR (MINISTÉRIO DO EXÉRCITO). ORDEM DO MÉRITO AERONÁUTICO (MINISTÉRIO DA AERONÁUTICA).

236#

INFORMAÇÕES PESSOAIS

DATA NASCIMENTO: 13 #8 1928 LOCAL: MIRANDA
SEXO: MASCULINO RELIGIÃO: CATÓLICA INSTRUÇÃO: UNIVERSITÁRIA

ESCOLARIDADE

SECUNDÁRIO LICEU NOSSA SENHORA
AUXILIADORA SÃO PAULO
SUPERIOR UNIVERSIDADE
MACKENZIE ENGENHARIA SÃO PAULO

PROFISSÕES EXERCIDAS

ENGENHEIRO PROPRIETÁRIO RURAL

ATIVIDADE PRINCIPAL

ENGENHARIA

INFORMAÇÕES FAMILIARES

FAMÍLIA PREEMINENTE: FORTUNA PESSOAL: A
NOME DO CONJUGE: MARIA APARECIDA PEDROSSIAN
NOME DA FAMÍLIA: JOSÉ MORESCHI (PAI)
DATA DO CASAMENTO: 2# 1# 1955 LOCAL: MIRANDA - MS

FILIAÇÃO

NOME DA MÃE: ROSA PEDROSSIAN
NOME DO PAI: JOÃO PEDRO PEDROSSIAN

REFERÊNCIAS BIBLIOGRÁFICAS

HISTÓRIA DO MATO GROSSO. P. 127. DICIONÁRIO DE MINAS GERAIS. P. 125
SENADORES. DADOS BIOGRÁFICOS. 9. LEGISLATURA 1979-1983. BRASÍLIA,
SENADO FEDERAL. P. 279. ILUSTRAÇÃO: SUBSECRETARIA DE ARQUIVO DO
SENADO FEDERAL. DADOS BIOGRÁFICOS DOS SENADORES, DE 1979 A 1983. P.
267.

SENADOR: PEDRO RODRIGUES FERNANDES CHAVES



BARÃO DE QUARAHIM

ESTADO: RIO GRANDE DO SUL

IMPÉRIO

MANDATOS ELETIVOS E SIMILARES

DEPUTADO PROVINCIAL	1935				
PRESIDENTE DA PARAÍBA	04 05	1841	14 03	1843	PB
DEPUTADO GERAL		1843		1844	PB
DEPUTADO GERAL		1848		1850	RS
DEPUTADO GERAL		1850		1852	RS
SENADOR	11 05	1853	23 06	1866	RS

TOTAL DE MANDATOS: 24

TOTAL DE ANOS: 4

PARTIDOS POLÍTICOS

PARTIDO CONSERVADOR

PCI

CARGOS PÚBLICOS EXERCIDOS

PRESIDENTE DE PROVÍNCIA	PB	1841	1843
MINISTRO PLENIPOTENCIÁRIO NO URUGUAI		1838	1839
MINISTRO PLENIPOTENCIÁRIO NOS EUA			
DESEMBARGADOR DA RELAÇÃO DE PERNAMBUCO	PE	1850	
DESEMBARGADOR DA RELAÇÃO DO RIO GRANDE DO SUL	RS	1843	
CHEFE DE POLÍCIA DE PORTO ALEGRE	RS	1835	
JUIZ CRIMINAL EM PORTO ALEGRE	RS	1833	1835

OUTROS DADOS POLÍTICOS

UM DOS CHEFES DO PARTIDO DE SAQUAREMA (PARTIDO CONSERVADOR) NO RS. UM DOS ARTICULADORES, JUNTAMENTE COM O CHEFE DO PARTIDO LIBERAL NA PROVÍNCIA DO RS, DA CHAMADA 'LIGA' QUE, POR CONGREGAR CONSERVADORES E LIBERAIS, SE PROPUNHA ACABAR COM AS DIVERGÊNCIAS QUE IMPEDIAM QUE OS

2362

OUTROS DADOS POLÍTICOS

PARTIDOS CONCORRESSEM PARA UM SERVIÇO DE IMPORTÂNCIA NA PROVÍNCIA. REDATOR DO CORREIO OFICIAL DA PROVÍNCIA DE SÃO PEDRO (1836). PRESIDENTE DA ASSEMBLÉIA PROVINCIAL DO RS (1850). PRESIDENTE DA PROVÍNCIA DO RIO GRANDE DO SUL NA LUTA CONTRA A REVOLUÇÃO FARROUPILHA (1835).

INFORMAÇÕES PESSOAIS

DATA NASCIMENTO: 27 #4 1810 LOCAL: PORTO ALEGRE-RS
DATA FALECIMENTO: 23 #6 1866 LOCAL: PISA-ITÁLIA
SEXO: MASCULINO RELIGIÃO: CATÓLICA INSTRUÇÃO: SUPERIOR

ESCOLARIDADE

SECUNDÁRIO PORTO ALEGRE-RS
SUPERIOR UNIVERSIDADE DE COIMBRA E FACULDADE DE SÃO PAULO SÃO PAULO - SP 1828 1832

PROFISSÕES EXERCIDAS

FUNCIONÁRIO PÚBLICO

ATIVIDADE PRINCIPAL

MAGISTRATURA E FUNCIONÁRIO PÚBLICO

INFORMAÇÕES FAMILIARES

FAMÍLIA PREENINENTE: SIM FORTUNA PESSOAL:
NOME DO CONJUGE: MARIA JOSÉ MACHADO

FILIAÇÃO

NOME DA MÃE: ANA JOAQUINA CHAVES
NOME DO PAI: ANTONIO RODRIGUES FERNANDES CHAVES

OUTROS DADOS FAMILIARES

IRMÃO DE ANTONIO RODRIGUES FERNANDES BRAGA QUE ERA PRESIDENTE DA PROVÍNCIA DO RIO GRANDE DO SUL QUANDO DA ECLOSÃO DA REVISTA FARROUPILHA.

OBRAS PUBLICADAS

DISCURSOS DE ABERTURA DA PRIMEIRA SESSÃO DO JÚRI CRIMINAL DA VILA DE SÃO FRANCISCO DE PAULA EM #1-#2-1833, RIO GRANDE - 1833. DISCURSO PROFERIDO NA CÂMARA DOS DEPUTADOS EM 1848.

REFERÊNCIAS BIBLIOGRÁFICAS

PICCOLO, HELGA IRACEMA LANDGRAF. A POLÍTICA RIO-GRANDENSE NO II IMPÉRIO (1868-1882). PORTO ALEGRE, GABINETE DE PESQUISA DE HISTÓRIA DO RIO GRANDE DO SUL, INSTITUTO DE FILOSOFIA E CIÊNCIAS HUMANAS DA UFRGS. 1974. LAYCANO, DANTE. HISTÓRIA DA REPÚBLICA RIO-GRANDENSE. PORTO ALEGRE, GLOBO, 1936. ALMEIDA, ANTONIO DA ROCHA. VULTOS DA PÁTRIA. GLOBO, PORTO ALEGRE, 1966. V. IV. CARVALHO, MÁRIO TEIXEIRA DE. NOBILIÁRIO SUL-RIO-GRANDENSE. GLOBO, PORTO ALEGRE, 1937. MARTINS, ARI. ESCRITORES DO RIO GRANDE DO SUL. CO-EDIÇÕES UFRGS. IEL/DAC/SEC-RS, 1978. REVISTA DO INSTITUTO HISTÓRICO E GEOGRÁFICO DO RS. GLOBO, PORTO ALEGRE, 1935. TEIXEIRA, MÚCIO. OS GAÚCHOS. ED. LEITE RIBEIRO, RIO DE JANEIRO, 1921. ALMANAQUE LITERÁRIO E ARTÍSTICO DO RIO GRANDE DO SUL PARA 1902. PINTO E C. EDITORES.

SENADOR: PEDRO VELHO DE ALBUQUERQUE MARANHÃO

(PEDRO VELHO)

ESTADO: RIO GRANDE DO NORTE

PRIMEIRA REPÚBLICA

MANDATOS ELETIVOS E SIMILARES

GOVERNADOR	1889	1889	RN
DEPUTADO FEDERAL			
CONSTITUINTE	1891		RN
GOVERNADOR	1892	1896	RN
SENADOR	04 05 1897 23 04 1906		RN
SENADOR	23 04 1906 09 12 1907		RN

TOTAL DE MANDATOS: 5

TOTAL DE ANOS: 16

PARTIDOS POLÍTICOS

PARTIDO REPUBLICANO DO RIO GRANDE DO NORTE

1889

CARGOS PÚBLICOS EXERCIDOS

PROFESSOR CATEDRÁTICO DO LICEU NORTE-RIO-GRANDENSE DE NATAL

RN

OUTROS DADOS POLÍTICOS

ABOLICIONISTA, FILIOU-SE À SOCIEDADE LIBERTADORA NORTE-RIO-GRANDENSE; FUNDOU, EM 1889, O JORNAL 'A REPÚBLICA', QUE TORNOU-SE PORTA-VOZ DO PARTIDO REPUBLICANO NO RIO GRANDE DO NORTE; COM A CISÃO DO PARTIDO REPUBLICANO FEDERAL, FICOU AO LADO DE GLICÉRIO; SEU PRIMEIRO MANDATO DE GOVERNADOR DO RIO GRANDE DO NORTE DUROU POUCOS DIAS; NO SENADO, FOI MEMBRO DA COMISSÃO DE CONSTITUIÇÃO, PODERES E DIPLOMACIA. FOI O ORGANIZADOR DO ESTADO REPUBLICANO; PATRONO DA CADEIRA NÚMERO 15 DA ACADEMIA NORTE-RIO-GRANDENSE DE LETRAS.

2366

INFORMAÇÕES PESSOAIS

DATA NASCIMENTO: 27 11 1856 LOCAL: NATAL - RN
DATA FALECIMENTO: 09 12 1907 LOCAL: RECIFE - PE
SEXO: MASCULINO RELIGIÃO: CATÓLICA INSTRUÇÃO: SUPERIOR

ESCOLARIDADE

SECUNDÁRIO	COLÉGIO ABÍLIO	SALVADOR - BA
MEDICINA	FACULDADE DE	
	MEDICINA	RIO DE JANEIRO 1881
DOUTORADO EM		
MEDICINA		RIO DE JANEIRO 1881

PROFISSÕES EXERCIDAS

MÉDICO, JORNALISTA, PROFESSOR

ATIVIDADE PRINCIPAL

MEDICINA

INFORMAÇÕES FAMILIARES

FAMÍLIA PREEMINENTE: SIM FORTUNA PESSOAL: A
NOME DO CONJUGE: PETRONILA FLORINDA PEDROSA
NOME DA FAMÍLIA: FABRÍCIO GOMES PEDROSA
DATA DO CASAMENTO: 01 04 1881 LOCAL: NATAL - RN

FILIAÇÃO

NOME DA MÃE: FELICIANA MARIA DA SILVA PEDROSA
NOME DO PAI: AMARO BARRETO DE ALBUQUERQUE MARANHÃO

OUTROS DADOS FAMILIARES

DESCENDENTE DA FAMÍLIA DOS ALBUQUERQUES, FAMOSOS NA HISTÓRIA PELAS FIGURAS DE JERÔNIMO DE ALBUQUERQUE, PRIMEIRO CAPITÃO-MOR, E ANDRÉ E MATIAS DE ALBUQUERQUE, FAMOSO NA REVOLUÇÃO REPUBLICANA DE 1817.

OBRAS PUBLICADAS

TESE: CONDIÇÕES PATOGÊNICAS DAS PALPITAÇÕES DO CORAÇÃO E DOS MEIOS DE COMBATÊ-LAS. FOLHETOS - PARTIDO REPUBLICANO NO RIO GRANDE DO NORTE E CENTENÁRIO DA REVOLUÇÃO FRANCESA (1789-1889) JURISPRUDÊNCIA TRABALHISTA, RJ. A. COELHO BRANCO, 1939.

REFERÊNCIAS BIBLIOGRÁFICAS

CASCUDO, LUÍS DA CÂMARA. 'A VIDA DE PEDRO VELHO'. DEPARTAMENTO DE IMPRENSA, 1956. MEDEIROS, JOSÉ AUGUSTO BEZERRA. O RIO GRANDE DO NORTE NO SENADO DA REPÚBLICA. BRASÍLIA, 1980. P. 47. CASCUDO, LUÍS DA CÂMARA. ANTOLOGIA DE PEDRO VELHO. 1954. ENCICLOPÉDIA MIRADOR, ANAIS

REFERÊNCIAS BIBLIOGRÁFICAS

DO SENADO (18-12-1987). REVISTA DO IHGB. ILUSTRAÇÃO: CONSTITUINTES DE 1891. (QUADRO). GABINETE DO PRESIDENTE DO SENADO FEDERAL.



SENADOR: PETRÔNIO PORTELLA NUNES

(PETRÔNIO PORTELLA)

ESTADO: PIAUÍ

SEGUNDA REPÚBLICA

MANDATOS ELETIVOS E SIMILARES

DEPUTADO ESTADUAL	1954	1958	PI	
PREFEITO MUNICIPAL	1958	1962	PI	TERESINA
GOVERNADOR	1962	1966	PI	
SENADOR	01 02 1967 31	01 1975	PI	

TOTAL DE MANDATOS: 5

TOTAL DE ANOS: 24

SUPLENTES

BENONI PORTELLA LEAL - 1966

PARTIDOS POLÍTICOS

UNIÃO DEMOCRÁTICA NACIONAL	UDN	1952	1963
ALIANÇA RENOVADORA NACIONAL	ARENA	1966	

CARGOS PÚBLICOS EXERCIDOS

FUNCIONÁRIO DOS CORREIOS E TELÉGRAFOS E IAPTEC - INSTITUTO DE APOSENTADORIA E PENSÕES DOS EMPREGADOS NOS TRANSPORTES DE CARGAS

MINISTRO DE ESTADO DA JUSTIÇA

DF	1979	1980
----	------	------

OUTROS DADOS POLÍTICOS

PRESIDENTE DO DIRETÓRIO REGIONAL DA ARENA DO PIAUÍ E PRIMEIRO VICE-PRESIDENTE DA EXECUTIVA NACIONAL DA ARENA. VICE-LÍDER DA ARENA (1967). VICE-LÍDER DO GOVERNO (1969). PRESIDENTE NACIONAL DA ARENA (1973 A 1975). LÍDER DA ARENA E DO GOVERNO (1973 A 1977). PRESIDENTE

OUTROS DADOS POLÍTICOS

DAS COMISSÕES DE LEGISLAÇÃO SOCIAL E DE CONSTITUIÇÃO E JUSTIÇA. NO SENADO, FOI PRESIDENTE DA COMISSÃO DE RELAÇÕES EXTERIORES. FOI LÍDER DA OPOSIÇÃO NA ASSEMBLÉIA LEGISLATIVA, QUANDO DEPUTADO ESTADUAL. FOI PRESIDENTE DO GRUPO BRASILEIRO DA ORGANIZAÇÃO INTERPARLAMENTAR DE TURISMO (1968-1971). PRESIDENTE DO SENADO DE 1971-1973. PRESIDENTE DO SENADO DE 1977-1979. SEU GOVERNO LEVOU AO PIAUÍ A IMPLANTAÇÃO DA UNIVERSIDADE FEDERAL DO ESTADO. CRIOU O BANCO DO ESTADO DO PIAUÍ S.A. CRIOU SOLUÇÃO PARA RESOLVER O PROBLEMA DE ENERGIA ELÉTRICA DE TERESINA. FOI ELEITO GOVERNADOR DO PIAUÍ PELA COLIGAÇÃO UDN E PTB. FOI PROFESSOR DE PORTUGUÊS E HISTÓRIA COM APENAS 18 ANOS DE IDADE. MISSÕES NO EXTERIOR: VISITOU OS ESTADOS UNIDOS, COMO GOVERNADOR DO PIAUÍ, A CONVITE DO DEPARTAMENTO DE ESTADO (1966). LÍBANO E SUÍÇA, PARTICIPANDO DO CONGRESSO DA ASSOCIAÇÃO INTERPARLAMENTAR DE TURISMO, FILIADO A UIOT. CONGRESSO DO COTAL: EQUADOR. EMBaixADOR EXTRAORDINÁRIO E PLENIPOTENCIÁRIO EM MISSÃO ESPECIAL PARA REPRESENTAR O GOVERNO BRASILEIRO NAS SOLENIDADES DOS 2.500 ANOS DE FUNDAÇÃO DO IMPÉRIO PERSA (1971). VISITOU VÁRIOS PAÍSES EM VIAGENS DE ESTUDO. MEMBRO DA COMITIVA DO PRESIDENTE DA REPÚBLICA EM VIAGEM À INGLATERRA (1976) E MÉXICO (1978). EMBaixADOR EXTRAORDINÁRIO EM MISSÃO PARA REPRESENTAR O GOVERNO BRASILEIRO NAS CERIMÔNIAS DO INÍCIO DO PONTIFICADO DE SUA SANTIDADE O PAPA JOÃO PAULO II.

CONDECORAÇÕES RECEBIDAS

GRANDE COLAR NO GRAU GRÃO-MESTRE (1973/74). GRÃ-CRUZ DA ORDEM DO MÉRITO RIO BRANCO. GRÃ-CRUZ DA ORDEM DO MÉRITO NACIONAL DO TRABALHO. GRÃ-CRUZ DA ORDEM DO JUDICIÁRIO DO TRABALHO. GRÃ-CRUZ DO MÉRITO DO JUDICIÁRIO MILITAR. GRÃ-CRUZ DA ORDEM DO MÉRITO NAVAL. GRÃ-CRUZ DA ORDEM DO MÉRITO DE BRASÍLIA. GRÃ-CRUZ DA ORDEM DA ESTRELA DO ACRE. GRÃ-CRUZ DA ORDEM ESTADUAL DO MÉRITO RENASCENÇA (PIAUI). GRÃ-CRUZ DE CINCO ESTRELAS, DA SOCIEDADE BRASILEIRA DE GEOGRAFIA. GRANDE OFICIAL DA ORDEM DO MÉRITO MILITAR. GRANDE OFICIAL DO MÉRITO AERONÁUTICO. GRÃ-CRUZ DA ORDEM DO INFANTE DOM HENRIQUE (PORTUGAL). GRÃ-CRUZ ESPECIAL DA ORDEM DE MALTA. GRÃ-CRUZ ESPECIAL DA ORDEM DA ESTRELA BRILHANTE (TAIPÉ). GRÃ-CRUZ DA ORDEM AGUILA AZTECA (MÉXICO). GRANDE OFICIAL DA LEGIÃO DE HONRA (FRANÇA). GRANDE OFICIAL DA ORDEM DA ASSOCIAÇÃO INTERNACIONAL DOS PARLAMENTARES DA LÍNGUA FRANCESA. ORDEM DO MÉRITO BRITÂNICO (CBE). MEDALHA FRANCISCO DE MIRANDA, PRIMEIRA CLASSE (VENEZUELA). MEDALHA DE OURO COMEMORATIVA DO IMPÉRIO PERSA. COLAR PEDRO I, DO INSTITUTO HISTÓRICO E GEOGRÁFICO DE SÃO PAULO. GRANDE MEDALHA DA INCONFIDÊNCIA (MINAS GERAIS). MEDALHA DO MÉRITO JOSÉ BONIFÁCIO (SENADO FEDERAL). MEDALHA DO MÉRITO SANTOS DUMONT, DO MINISTRO DA AERONÁUTICA. MEDALHA DOS SERVIÇOS DISTINTOS DA MAGISTRATURA. MEDALHA MACHADO DE ASSIS, DA ACADEMIA BRASILEIRA DE LETRAS. MEDALHA DO MÉRITO INDUSTRIAL DA CONFEDERAÇÃO NACIONAL DA INDÚSTRIA. MEDALHA DO MÉRITO DA ODONTOLOGIA, DA ACADEMIA BRASILEIRA DE ODONTOLOGIA. MEDALHA DO MÉRITO INDUSTRIAL SIMPLÍCIO DIAS, DA FEDERAÇÃO DAS INDÚSTRIAS DO ESTADO DO PIAUÍ. MEDALHA NO GRAU DE COMENDADOR, DO INSTITUTO HISTÓRICO E GEOGRÁFICO DE BRASÍLIA. MEDALHA CLASSE OURO DA CIDADE DO RECIFE. MEDALHA DO MÉRITO DA CIDADE DE DUQUE DE CAXIAS (RIO DE JANEIRO). MEDALHA DO MÉRITO BARÃO DE AYURUOCA

CONDECORAÇÕES RECEBIDAS

(BARRA MANSA - RIO DE JANEIRO). GRANDE OFICIAL DA ORDEM DO CONGRESSO NACIONAL (1973/74).

INFORMAÇÕES PESSOAIS

DATA NASCIMENTO: 12 09 1925 LOCAL: VALENÇA - PI
 DATA FALECIMENTO: 06 01 1980 LOCAL: BRASÍLIA - DF
 SEXO: MASCULINO RELIGIÃO: INSTRUÇÃO: SUPERIOR

ESCOLARIDADE

SECUNDÁRIO TERESINA - PI
 DIREITO FACULDADE DE DIREITO DA UNIVERSIDADE DO BRASIL RIO 1951

PROFISSÕES EXERCIDAS

FUNÇÃO PÚBLICO, ADVOGADO

ATIVIDADE PRINCIPAL

SERVIÇO PÚBLICO, ADVOCACIA, POLÍTICA

INFORMAÇÕES FAMILIARES

FAMÍLIA PREEMINENTE: SIM FORTUNA PESSOAL: B
 NOME DO CONJUGE: IRACEMA DE ALMENDRA FREITAS
 NOME DA FAMÍLIA: PEDRO DE ALMENDRA FREITAS
 DATA DO CASAMENTO: 19 05 1954 LOCAL: TERESINA - PI

FILIAÇÃO

NOME DA MÃE: MARIA FERREIRA DE DEUS NUNES
 NOME DO PAI: EUSTACHIO PORTELLA NUNES

OUTROS DADOS FAMILIARES

SEU SOGRO FOI GOVERNADOR DO PIAUÍ.

OBRAS PUBLICADAS

DISCURSOS, CONFERÊNCIAS E PARECERES. PORTELLA, PETRÔNIO. ORGANIZAÇÃO DOS DIRETÓRIOS DISTRITAIS; RESOLUÇÃO N. 1/74 DO DIRETÓRIO NACIONAL E INSTRUÇÃO SOBRE O ASSUNTO. BRASÍLIA, SENADO FEDERAL, 1974. 53 P. (STF) TEMPO DE CONGRESSO. BRASÍLIA, SENADO FEDERAL, 1973-1980. 2 V. (SENADO). ASSOCIAÇÃO DOS MAGISTRADOS BRASILEIROS. BULLETIN; LE JURISTE ET LE MILIEU AMBIANT; PAR PETRÔNIO PORTELLA ET D'AUTRES. TRAD. DE C. TORRES PASTORINO. BRASÍLIA, 1971. 62 P. (STF). BRASIL. CONGRESSO. SENADO FEDERAL. DOIS ANOS DE PRESIDÊNCIA DO SENADO FEDERAL. 1971-1972. PORTELLA, PETRÔNIO. BRASÍLIA, 1973 (SENADO,

OBRAS PUBLICADAS

CÂMARA, PRODASEN). O GOLPE PARLAMENTAR DA MAIORIDADE. APRES. DO SENADOR PETRÔNIO PORTELLA. BRASÍLIA, SENADO FEDERAL, 1978. 413 P. (COLEÇÃO BERNARDO PEREIRA DE VASCONCELLOS. SÉRIE ESTUDOS HISTÓRICOS, 8) (SENADO).

REFERÊNCIAS BIBLIOGRÁFICAS

SENADORES - DADOS BIOGRÁFICOS - NONA LEGISLATURA 1979-1983. SENADO R. 923.281 B823 (FOTO). ILUSTRAÇÃO: SUBSECRETARIA DE ARQUIVO DO SENADO FEDERAL. DADOS BIOGRÁFICOS DOS SENADORES, DE 1975 A 1979. P. 235.



SENADOR: PLÍNIO POMPEU DE SABÓIA MAGALHÃES

(PLÍNIO SABÓIA)

ESTADO: CEARÁ

SEGUNDA REPÚBLICA

MANDATOS ELETIVOS E SIMILARES

DEPUTADO FEDERAL	04 05 1935	09 11 1937	CE
DEPUTADO À CONSTITUINTE		1946	CE
SENADOR	24 09 1946	31 01 1955	CE

TOTAL DE MANDATOS: 3

TOTAL DE ANOS: 19

SUPLENTE

TOMÁS DE PAULA PESSOA RODRIGUES

PARTIDOS POLÍTICOS

AÇÃO INTEGRALISTA BRASILEIRA	AIB	1935	1937
UNIÃO DEMOCRÁTICA NACIONAL	UDN	1946	

CARGOS PÚBLICOS EXERCIDOS

DIRETOR DE OBRAS PÚBLICAS DO CEARÁ.	
DIRETOR DA ESTRADA DE FERRO SOROCABANA.	
ENGENHEIRO DO DEPARTAMENTO FEDERAL DE OBRAS CONTRA AS SECAS.	1915
CHEFE DE DIVISÃO DA DUPLICAÇÃO DA ESTRADA DE FERRO SOROCABANA.	SP
CHEFE DE DIVISÃO DO ABASTECIMENTO D'ÁGUA NA CONSTRUÇÃO DAS ESTRADAS DE RODAGEM PARA RIO CLARO E DOS RESERVATÓRIOS D'ÁGUA NA CAPITAL.	SP
ENGENHEIRO CHEFE DA CONSTRUÇÃO DA ESTRADA DE FERRO CEARÁ-PATOS.	PB
ENGENHEIRO NA CONSTRUÇÃO DA ESTRADA DE	

2374

CARGOS PÚBLICOS EXERCIDOS

FERRO CEARENSE (RVC). CE
CHEFE REGIONAL DA 'DOMÍNIO DA UNIÃO' NO
CEARÁ. CE
SUPERINTENDENTE DA FUNDAÇÃO DA CASA
POPULAR.
CHEFE DE DIVISÃO DAS OBRAS DO PORTO DO
MUCURIBE. CE

OUTROS DADOS POLÍTICOS

FOI QUARTO-SECRETÁRIO DA MESA DIRETORA DO SENADO (1948). FOI MEMBRO DAS COMISSÕES DE FINANÇAS DO SENADO (1951-54). FOI MEMBRO DA COMISSÃO DE ECONOMIA DO SENADO (1951-54). EXECUTOU TRABALHOS TÉCNICOS NA REDE VIAÇÃO CEARENSE. PERDEU O MANDATO DE DEPUTADO FEDERAL, EM 1937, COM A DECRETAÇÃO DO ESTADO NOVO. ATUALMENTE EXERCE A FUNÇÃO DE DIRETOR ADMINISTRATIVO DA 'FIAÇÃO E TECIDOS ERNESTO DEOCLECIANO', EM SOBRAL, CE.

INFORMAÇÕES PESSOAIS

DATA NASCIMENTO: 03 03 1892 LOCAL: IPU - CEARÁ
SEXO: MASCULINO RELIGIÃO: CATÓLICA INSTRUÇÃO: SUPERIOR

ESCOLARIDADE

PRIMÁRIO		SOBRAL - CE	
HUMANIDADES	LICEU DE FORTALEZA	CEARÁ	
ENGENHARIA	ESCOLA POLITÉCNICA	BAHIA	1909 1914

PROFISSÕES EXERCIDAS

ENGENHEIRO

ATIVIDADE PRINCIPAL

ENGENHARIA

INFORMAÇÕES FAMILIARES

FAMÍLIA PREEMINENTE: SIM FORTUNA PESSOAL: B
NOME DO CONJUGE: MARIA SOLEDADE SABÓIA POMPEU
NOME DA FAMÍLIA: SABÓIA
DATA DO CASAMENTO: 11 02 1928 LOCAL: SOBRAL - CE

FILIAÇÃO

NOME DA MÃE: JACINTA SABÓIA MAGALHÃES
NOME DO PAI: JOÃO POMPEU SABÓIA MAGALHÃES

REFERÊNCIAS BIBLIOGRÁFICAS

SENADO FEDERAL. DADOS BIOGRÁFICOS DOS SENADORES, 1946 A 1978. BRASÍLIA, SENADO FEDERAL, CENTRO GRÁFICO. P. 169. SILVA, GASTÃO PEREIRA DA. CONSTITUINTES DE 46. DADOS BIOGRÁFICOS. RIO DE JANEIRO. GRÁFICA TUPY, 1947. PP. 57-58. ILUSTRAÇÃO: ARQUIVO DA SUBSECRETARIA DE PESSOAL DO SENADO FEDERAL.

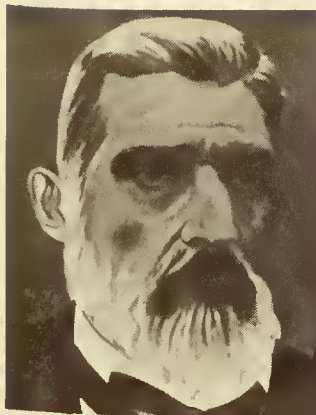

SENADOR: PRUDENTE JOSÉ DE MORAES E BARROS

(PRUDENTE DE MORAES)

ESTADO: SÃO PAULO

PRIMEIRA REPÚBLICA

MANDATOS ELETIVOS E SIMILARES

VEREADOR	1865	1868	SP	PIRACICABA
PRESIDENTE DA CÂMARA MUNICIPAL DE PIRACICABA	1865	1868	SP	PIRACICABA
DEPUTADO PROVINCIAL	1868	1869	SP	
DEPUTADO PROVINCIAL	1878	1879	SP	
DEPUTADO PROVINCIAL	1881	1882	SP	
DEPUTADO GERAL	1885	1886	SP	
DEPUTADO PROVINCIAL	1888	1889	SP	
GOVERNADOR DE SÃO PAULO	1889	1890	SP	
SENADOR	1890	1894	SP	
PRESIDENTE DO CONGRESSO CONSTITUINTE	1890	24 02	1891	SP
CONSTITUINTE	1891			SP
PRESIDENTE DO SENADO	1891		1894	SP
PRESIDENTE DA REPÚBLICA	15 11	1894	10 11	1896
PRESIDENTE DA REPÚBLICA		1897		1898

TOTAL DE MANDATOS: 10

TOTAL DE ANOS: 25

PARTIDOS POLÍTICOS

PARTIDO REPUBLICANO FEDERAL	PRF	1870	
PARTIDO LIBERAL	PLIB	1863	1870
PARTIDO REPUBLICANO DISSIDENTE, SP		1901	

CARGOS PÚBLICOS EXERCIDOS

MEMBRO DA JUNTA DE GOVERNO PROVISÓRIO	SP	1889	
CHEFE DO PARTIDO REPUBLICANO DISSIDENTE	SP		
VICE-PRESIDENTE DO SENADO	SP	1891	1894

OUTROS DADOS POLÍTICOS

FOI PRESIDENTE DA REPÚBLICA QUANDO O PAÍS SE ENCONTRAVA SOB O IMPACTO DA GUERRA CIVIL. PROMOVEU A NEGOCIAÇÃO DE PAZ E ANISTIA DA REVOLUÇÃO FEDERALISTA DO RIO GRANDE DO SUL. SEU GOVERNO, COMO PRESIDENTE, FOI CONTURBADO COM OUTROS MOVIMENTOS, COMO CANUDOS, NA BAHIA, E O DA ESCOLA MILITAR. FUNDADOR DA LOJA MAÇÔNICA DE PIRACICABA EM 24-11-1875. PRIMEIRO PRESIDENTE CIVIL DA REPÚBLICA. PRIMEIRO PRESIDENTE QUE O POVO ELEGEU COM A CONSTITUIÇÃO. ERA UM ESTADISTA PROBO, HONESTO. SEM GRANDES CULTURAS, CONTUDO DOTADO DE ADMIRÁVEL TINO ADMINISTRATIVO. DEFENDEU A LIBERTAÇÃO DOS SEXAGENÁRIOS E A ABOLIÇÃO DOS ESCRAVOS. CELEBROU O REATAMENTO DAS RELAÇÕES COM PORTUGAL. RESOLVEU DEFINITIVAMENTE, COM A ARGENTINA, O LITÍGIO DAS 'MISSÕES'. PROMOVEU ACORDOS COM A FRANÇA PARA SOLUCIONAR A QUESTÃO DO AMAPÁ. DESARMOU OS FEDERALISTAS CHEFIADOS PELO GENERAL TAVARES COM O ATO DA PACIFICAÇÃO DO RIO GRANDE DO SUL, LEVADO A EFEITO PELO GENERAL GALVÃO.

INFORMAÇÕES PESSOAIS

DATA NASCIMENTO: 04 10 1841 LOCAL: ITU - SP
 DATA FALECIMENTO: 03 12 1902 LOCAL: PIRACICABA - SP
 SEXO: MASCULINO RELIGIÃO: CATÓLICA INSTRUÇÃO: SUPERIOR

ESCOLARIDADE

SECUNDÁRIO (TÉRMINO)	COLÉGIO SÃO CARLOS	SÃO PAULO	
DIREITO	FACULDADE DE DIREITO	SÃO PAULO	1859 1863
	DE SÃO PAULO	SÃO PAULO	1859 1863
SECUNDÁRIO (INÍCIO)	COLÉGIO DO PROFESSOR	ITU - SP	1855
	ESTANISLAU DELGADO		

PROFISSÕES EXERCIDAS

ADVOGADO E POLÍTICO

ATIVIDADE PRINCIPAL

ADVOCACIA E POLÍTICA

INFORMAÇÕES FAMILIARES

FAMÍLIA PREEMINENTE: FORTUNA PESSOAL: A
 NOME DO CONJUGE: BENVINDA DA SILVA GORDO
 NOME DA FAMÍLIA: ANTONIO JOSÉ DA SILVA GORDO (PAI)
 DATA DO CASAMENTO: 28 05 1866 LOCAL: SANTOS - SP

FILIAÇÃO

NOME DA MÃE: CATARINA MARIA DE BARROS
 NOME DO PAI: JOSÉ MARCELINO DE BARROS

OUTROS DADOS FAMILIARES

CUNHADO DE ADOLFO DA SILVA GORDO, SENADOR E DEPUTADO. TIO DE PAULO DE BARROS MORAES, SENADOR E GOVERNADOR DE SÃO PAULO.

OBRAS PUBLICADAS

DISCURSOS PRONUNCIADOS NA ASSEMBLÉIA DE SÃO PAULO, 1879. ORÇAMENTO E POLÍTICA GERAL 'IN' OS DEPUTADOS NA ASSEMBLÉIA DE SÃO PAULO (1888). PROJETO DE IMPOSTO SOBRE ESCRAVOS (1888). RELATÓRIO DOS TRABALHOS DO SENADO FEDERAL (1892 A 1894).

REFERÊNCIAS BIBLIOGRÁFICAS

PRODASEN, PUC. VULTOS PROEMINENTES DA HISTÓRIA BRASILEIRA. DÉCIMO FASCÍCULO, RJ. ABRANCHES; DUNSHEE DE. GOVERNOS E CONGRESSOS DA REPÚBLICA FEDERATIVA DO BRASIL; 1889 A 1917. V. I. AMARAL, M. ANTONIO A. DE. O NOVO GOVERNO DA REPÚBLICA. IMPRENSA, RIO DE JANEIRO, 1894. REIS JUNIOR, PEREIRA. OS PRESIDENTES DO BRASIL. RIO DE JANEIRO, DIVULBRAS, 1975.



SENADOR: QUINTINO ANTONIO FERREIRA DE SOUZA

(QUINTINO BOCAIÚVA)

ESTADO: RIO DE JANEIRO

IMPÉRIO

PRIMEIRA REPÚBLICA

MANDATOS ELETIVOS E SIMILARES

SENADOR E CONSTITUINTE	18	12	1898	29	12	1891	RJ
SENADOR	88	89	1892	29	12	1899	RJ
SENADOR			1908			1908	RJ
PRESIDENTE DO ESTADO DO RIO DE JANEIRO			1908			1903	RJ
VICE-PRESIDENTE DO SENADO	05	1909		05	1911		RJ

TOTAL DE MANDATOS: 6
TOTAL DE ANOS: 15

PARTIDOS POLÍTICOS

PARTIDO REPUBLICANO FEDERALISTA	PRFE
PARTIDO REPUBLICANO CONSERVADOR	PRC

CARGOS PÚBLICOS EXERCIDOS

MINISTRO DAS RELAÇÕES EXTERIORES DO GOVERNO PROVISÓRIO DE DEODORO DA FONSECA	1889	1891
MINISTRO INTERINO DA AGRICULTURA DO GOVERNO PROVISÓRIO DE DEODORO DA FONSECA	1889	1889

OUTROS DADOS POLÍTICOS

MATRICULADO E CURSANDO A FACULDADE DE DIREITO DE SÃO PAULO, FOI OBRIGADO A ABANDONAR O CURSO POR DIFICULDADES PECUNIÁRIAS E DE SAÚDE, (1854). REPUBLICANO HISTÓRICO, AINDA ESTUDANTE DE DIREITO, INICIOU-SE NO JORNALISMO COLABORANDO NO 'ACAIABA', ÉPOCA EM QUE ADOTOU O NOME BOCAIÚVA, COMO ATITUDE NATIVISTA (1851). AINDA EM SÃO PAULO, REDIGIU 'A HONRA' (1852). NO RIO, COLABOROU NO 'CORREIO MERCANTIL', INICIADO, EM 1854, SOB A DIREÇÃO DE FRANCISCO OTAVIANO DE ALMEIDA ROSA; NO

OUTROS DADOS POLÍTICOS

'DIÁRIO DO RIO DE JANEIRO' (1868-64), SENDO O REDATOR-CHEFE JOAQUIM SALDANHA MARINHO; 'O GLOBO' (1867-1878), 'A REPÚBLICA' (1878-74) E 'O PAÍS' (1885- 1903). COMO JORNALISTA, ESTEVE NA REGIÃO PLATINA EM DIVERSAS MISSÕES, NO URUGUAI E NA ARGENTINA, DEDICANDO-SE AMPLAMENTE ÀS QUESTÕES DO BRASIL COM A REGIÃO. TORNOU-SE GRANDE CONHECEDOR DOS PROBLEMAS POLÍTICOS E DIPLOMÁTICOS PLATINOS. ASSINOU O MANIFESTO REPUBLICANO DE 1878 E FOI UM DOS FUNDADORES E REDATOR DO JORNAL 'A REPÚBLICA', QUE NO SEU PRIMEIRO NÚMERO, 83-12-1878, PUBLICOU O MANIFESTO. FOI 'A REPÚBLICA' EMPASTELADA, EM 1873. JORNALISTA DO JORNAL 'O GLOBO' (1873-1883) E DE 'O PAÍS', ONDE SUBSTITUIU NA DIREÇÃO, NOS PRIMEIROS DIAS APÓS A FUNDAÇÃO, O DEPUTADO RUI BARBOSA (1884). PREGAVA A REPÚBLICA PELA REVOLUÇÃO, CINDINDO COM ISSO SILVA JARDIM, ADEPTO DA REVOLUÇÃO. FOI QUEM UNIU O GRUPO CIVIL AO GRUPO MILITAR, DETERMINADO A IMPLANTAR A REPÚBLICA. FOI JORNALISTA ATIVO, PARTICIPANTE NA LUTA PELA LIBERTAÇÃO DOS ESCRAVOS, PROJETO DA MAÇONARIA. PARTICIPOU DO MOVIMENTO MILITAR DA MANHÃ DO DIA 15 DE NOVEMBRO DE 1889. CAVALGOU AO LADO DE DEODORO. ERA O ÚNICO CIVIL PRESENTE À COMITIVA. FOI O PRIMEIRO MINISTRO DAS RELAÇÕES EXTERIORES DA REPÚBLICA. ASSINOU O TRATADO DE MONTEVIDÉU, 25-1-1898, COM A ARGENTINA, DIVIDINDO A REGIÃO DE PALMAS ENTRE OS DOIS PAÍSES, MAS O CONGRESSO NACIONAL REJEITOU ESMAGADORAMENTE O TRATADO (142 VOTOS CONTRA 5), SENDO O MESMO ANULADO. DEIXOU O MINISTÉRIO COM A RENÚNCIA COLETIVA EM 28-01-1891. ASSUMIU O LUGAR DE SENADOR CONSTITUINTE, RENUNCIANDO AO MANDATO APÓS A CONSTITUIÇÃO PROMULGADA. REELEITO SENADOR, EXERCEU TODO O MANDATO, RENUNCIANDO AO SEGUINTE EM QUE FOI REELEITO PARA ASSUMIR O GOVERNO DO ESTADO DO RIO DE JANEIRO. VOLTA AO SENADO EM 1909. FOI VICE-PRESIDENTE DO SENADO EM 1909. FOI MEMBRO DAS COMISSÕES DE CONSTITUIÇÃO E PODERES, DIPLOMACIA E DE FINANÇAS. NO PARTIDO REPUBLICANO CONSERVADOR, FOI SEU PRESIDENTE (1910), COMO ANTES HAVIA SIDO DO PARTIDO REPUBLICANO NACIONAL (1889). APOIOU HERMES DA FONSECA. FOI CHEFE POLÍTICO NO ESTADO DO RIO DE JANEIRO, SENDO NILO PEÇANHA SEU SUCESSOR. FOI SENADOR, A PRIMEIRA VEZ, DOS 54 AOS 55 ANOS. FOI SENADOR, DA ÚLTIMA VEZ, DOS 72 AOS 75 ANOS. GENERAL-DE-BRIGADA HONORÁRIO DO EXÉRCITO. FOI MEMBRO DA SOCIEDADE INTERNACIONAL DE IMIGRAÇÃO, QUE PRETENDIA AJUDAR OS IMIGRANTES CONFEDERADOS NORTE-AMERICANOS EM 1866; LABUTOU NA CAMPANHA JORNALÍSTICA PELOS DIREITOS CIVIS DOS IMIGRANTES (REGISTRO CIVIL, CASAMENTO CIVIL, CULTO LIVRE E CEMITÉRIO PÚBLICO); FOI POR UM TEMPO AGENTE DA SOCIEDADE DE IMIGRAÇÃO EM NOVA IORQUE. PARTICIPOU DA LUTA PELA SEPARAÇÃO DA IGREJA DO ESTADO. ATIVIDADES MAÇÓNICAS: FOI INICIADO NA LOJA AMÉLIA, RJ (1861). FILIOU-SE À LOJA COMÉRCIO POR INFLUÊNCIA DE SALDANHA MARINHO, GRÃO-MESTRE DO GRANDE ORIENTE DO VALE DOS BENEDITINOS (1864). FOI ELEITO VENERÁVEL DA LOJA SEGREDO, CRIADA ESPECIALMENTE PARA LUTAR PELA LIBERTAÇÃO DOS ESCRAVOS (1864). LIGADO AO MOVIMENTO MAÇÓNICO-REPUBLICANO, FOI-LHE DADA A INCUMBÊNCIA (11-11-1889) DE ORGANIZAR O FUTURO MINISTÉRIO DA REPÚBLICA A SER CHEFIADO POR DEODORO DA FONSECA. TODOS OS ESCOLHIDOS ERAM MAÇONS MILITANTES. DE COMUM ACORDO COM O MAJOR SOLON RIBEIRO (MAÇOM), RESOLVEU DESFECHAR ADIANTADAMENTE, NO DIA 14, A DERRUBADA DA MONARQUIA QUE ESTAVA MARCADA PARA O DIA 17, MAS QUE, AFINAL, SÓ OCORREU NO DIA 15. FOI GRÃO-MESTRE ADJUNTO DO GRANDE ORIENTE DO

OUTROS DADOS POLÍTICOS

BRASIL (1897); GRÃO-MESTRE DO GRANDE ORIENTE DO BRASIL (1901) E RECEBEU DA ASSEMBLÉIA GERAL MAÇÔNICA O TÍTULO DE 'GRANDE BENEMÉRITO DA ORDEM' (1901).

INFORMAÇÕES PESSOAIS

DATA NASCIMENTO: 04 12 1836 LOCAL: RIO DE JANEIRO - RJ
 DATA FALECIMENTO: 11 06 1912 LOCAL: RIO DE JANEIRO - RJ
 SEXO: MASCULINO RELIGIÃO: INSTRUÇÃO: SECUNDÁRIA

ESCOLARIDADE

SECUNDÁRIO RIO DE JANEIRO
 DIREITO (INCOMPLETO) FACULDADE DE DIREITO SÃO PAULO

PROFISSÕES EXERCIDAS

JORNALISTA

ATIVIDADE PRINCIPAL

JORNALISMO

INFORMAÇÕES FAMILIARES

FAMÍLIA PREEMINENTE: FORTUNA PESSOAL: B
 NOME DO CONJUGE: LUIZA DE ALMEIDA COSTA (I CÔNJUGE)

FILIAÇÃO

NOME DA MÃE: MARIA DA CANDELÁRIA
 NOME DO PAI: QUINTINO FERREIRA DE SOUZA

OUTROS DADOS FAMILIARES

SEGUNDO CÔNJUGE - ANITA ROSSI. SUA MÃE ERA NASCIDA NA ARGENTINA. SUA PRIMEIRA MULHER ERA SOBRINHA DO VISCONDE DE MACAÉ, JOSÉ CARLOS PEREIRA DE ALMEIDA TORRES, SENADOR DO IMPÉRIO, CONSELHEIRO DE ESTADO, VÁRIAS VEZES MINISTRO, PRESIDENTE DO CONSELHO DO MINISTÉRIO DE 08-03-1848.

OBRAS PUBLICADAS

O TROVADOR. IMITAÇÃO LEVADA A CENA A 21-1-1850 NO TEATRO DE SÃO JANUÁRIO. ONFÁLIA. DRAMA ORIGINAL EM SETE QUADROS, REPRESENTADO NO TEATRO DE VARIEDADES (1860). NORMA. TRADUÇÃO PARA A IMPERIAL ACADEMIA DA ÓPERA NACIONAL. OUTRAS OBRAS TRADUZIDAS: DIAMANTES DA COROA. TRADUÇÃO. O DOMINÓ AZUL. TRADUÇÃO. QUEM PORFIA, SEMPRE ALCANÇA. TRADUÇÃO. O SARGENTO FREDERICO. TRADUÇÃO. MINHAS DUAS MULHERES. TRADUÇÃO. VALE DE ANDORRA. TRADUÇÃO. BOAS-NOITES, SENHOR D. SIMÃO. TRADUÇÃO. GRUMETE. TRADUÇÃO. ESTEBANILHO. TRADUÇÃO. MARINA. TRADUÇÃO.

OBRAS PUBLICADAS

A DAMA DO VÉU. TRADUÇÃO. O BANDOLEIRO. ÓPERAS CÔMICAS EM TRÊS ATOS. UM PADRE LOUCO. DRAMA EM CINCO ATOS. PEDRO FAVILHA. DRAMA. CLÁUDIO MANUEL. DRAMA HISTÓRICO EM FATOS. DE LA VIOLA. DRAMA HISTÓRICO EM CINCO ATOS. UMA PARTILHA DE HONRA. IMITAÇÃO EM TRÊS ATOS. GONZAGA. POEMA DE SEIS CANTOS. O ESTUDANTE DE SALAMANCA. TRADUÇÃO DE ESPRONCEDA. ESTUDOS CRÍTICOS E LITERÁRIOS. RIO DE JANEIRO, 1858. SOFISMAS CONSTITUCIONAIS OU O SISTEMA REPRESENTATIVO ENTRE NÓS. RIO DE JANEIRO, 1860. ESTADOS CRÍTICOS E LITERÁRIOS. RIO DE JANEIRO, 1858-59. II V. A OPINIÃO E A COROA, POR FILEMON (PSEUDÔNIMO). PORTO ALEGRE, 1861. A COMÉDIA CONSTITUCIONAL. RIO DE JANEIRO, 1861. OS NOSSOS HOMENS. RIO DE JANEIRO, 1864. IMPUGNAÇÃO AO PROTESTO DO SR. VISCONDE DE JEQUITINHONHA. RIO DE JANEIRO, 1865. OS MINEIROS DA DESGRAÇA. DRAMA EM QUATRO ATOS. RIO DE JANEIRO, 1862. A FAMÍLIA. DRAMA EM CINCO ATOS. RIO DE JANEIRO, 1866. CIRCULAR AOS REPRESENTANTES DA ORDEM UNIVERSAL DO BRASIL, AO VALE DOS BENEDITINOS, ACREDITADOS JUNTO ÀS ALTAS POTÊNCIAS MAÇÔNICAS. RIO DE JANEIRO, 1863. A CRISE DA LAVOURA. RIO DE JANEIRO, 1868. GUERRA DO PARAGUAI. NOVA FASE: CARTA A UM AMIGO POR ... RIO DE JANEIRO, 1868. A BATALHA DE CAMPO GRANDE, QUADRO HISTÓRICO. RIO DE JANEIRO, 1871. AS CONSTITUIÇÕES E OS POVOS DO RIO DA PRATA: CONFERÊNCIAS PÚBLICAS. PRIMEIRA PARTE, RIO DE JANEIRO, 1870. UNIÃO FEDERAL REPUBLICANA: APRESENTAÇÃO DO CANDIDATO ESCOLHIDO PELOS REPUBLICANOS EM ASSEMBLÉIA GERAL DO PARTIDO A 15 DE DEZEMBRO DE 1881. DISCURSO PROFERIDO POR QUINTINO BOCAIUVA. RIO DE JANEIRO, 1881. CONFEDERAÇÃO ABOLICIONISTA. A SEGUNDA FASE: DISCURSO PROFERIDO NO TEATRO POLITEAMA EM 3 DE ABRIL DE 1887. RIO DE JANEIRO, 1887. 'OS CHINS', 'JORNAL DO COMMÉRCIO'. 06-09-1892. RELATÓRIO APRESENTADO AO GENERALÍSSIMO CHEFE DO GOVERNO PROVISÓRIO DOS ESTADOS UNIDOS DO BRASIL. RIO DE JANEIRO, 1891. TRATADO DE ARBITRAMENTO. RELATÓRIO APRESENTADO AO GENERALÍSSIMO CHEFE DO GOVERNO PROVISÓRIO, POR MINISTRO E SECRETÁRIO DE ESTADO DAS RELAÇÕES EXTERIORES. RIO DE JANEIRO, 1891.

REFERÊNCIAS BIBLIOGRÁFICAS

ABRANCHES, JOÃO DUNSHEE DE. GOVERNOS E CONGRESSOS DA REPÚBLICA DOS ESTADOS UNIDOS DO BRASIL, 1889-1917. SÃO PAULO, M. ABRANCHES. 198 P. 2 V. (SENADO, CÂMARA). SODRÉ, HÉLIO. QUINTINO BOCAIUVA. RIO DE JANEIRO, DIP. 1944. ASLAN, NICOLA. PEQUENAS BIOGRAFIAS DE GRANDES MAÇONS BRASILEIROS. RIO DE JANEIRO. EDITORA MAÇÔNICA, 1973. PP. 55-62. GUEIROS, DAVID. O PROTESTANTISMO, A MAÇONARIA E A QUESTÃO RELIGIOSA, 1850-1875. BRASÍLIA, EDITORA UNIVERSIDADE DE BRASÍLIA, 1882. BLAKE, AUGUSTO VITORINO SACRAMENTO. DICIONÁRIO BIBLIOGRÁFICO BRASILEIRO. RIO DE JANEIRO, IMPRENSA NACIONAL, 1883-1903. V. VII. PP. 89-91. ILUSTRAÇÃO: SILVA, CYRO. QUINTINO BOCAIUVA; O PATRIARCA DA REPÚBLICA. SÃO PAULO. EDAGLIT, 1962.



SENADOR: RACHID SALDANHA DERZI

(SALDANHA DERZI)

ESTADO: MATO GROSSO DO SUL

SEGUNDA REPÚBLICA

MANDATOS ELETIVOS E SIMILARES

PREFEITO		1942		1945	MT	PONTA	PORÃ
VEREADOR		1947		1950	MT	PONTA	PORÃ
PREFEITO		1950		1954	MT	PONTA	PORÃ
DEPUTADO	FEDERAL	1955			MT	PONTA	PORÃ
DEPUTADO	FEDERAL				MT	PONTA	PORÃ
DEPUTADO	FEDERAL				MT	PONTA	PORÃ
DEPUTADO	FEDERAL			1971	MT	PONTA	PORÃ
SENADOR		01 02	1971 31	01 1979	MT	PONTA	PORÃ
SENADOR		01 02	1979 31	01 1987	MS	PONTA	PORÃ

TOTAL DE MANDATOS: 9
TOTAL DE ANOS: 30

SUPLENTE

ITALÍVIO COELHO
WALDIR SANTOS PEREIRA
JOÃO PONCE DE ARRUDA - 1970

PARTIDOS POLÍTICOS

UNIÃO DEMOCRÁTICA NACIONAL
ALIANÇA RENOVADORA NACIONAL
PARTIDO DEMOCRÁTICO SOCIAL
PARTIDO DO MOVIMENTO DEMOCRÁTICO
BRASILEIRO

UDN
ARENA
PDS
PMDB

OUTROS DADOS POLÍTICOS

PREFEITO DE PONTA PORÃ, MS (DE 1950 A 1954). DEPUTADO FEDERAL (1955 A 1971). NO SENADO (1971 A 1979): MEMBRO DAS COMISSÕES DE RELAÇÕES

OUTROS DADOS POLÍTICOS

EXTERIORES, DA QUAL TAMBÉM FOI VICE-PRESIDENTE, REDAÇÃO, SERVIÇO PÚBLICO, FINANÇAS E DO DISTRITO FEDERAL; VICE-LÍDER DA ARENA E DO GOVERNO. ELEITO SENADOR PELO COLÉGIO ELEITORAL (1979). FOI VEREADOR E PRESIDENTE DA CÂMARA MUNICIPAL DE PONTA PORÁ, MS. ESPECIALIZOU-SE EM CIRURGIA, OBSTETRÍCIA E PEDIATRIA, NA FACULDADE DE MEDICINA E CIRURGIA DO RIO DE JANEIRO. MÉDICO DO POSTO DE SAÚDE EM PONTA PORÁ, MATO GROSSO DO SUL. DELEGADO DO GRUPO BRASILEIRO DA UNIÃO INTERPARLAMENTAR (1977-1979). VICE-LÍDER DO GOVERNO E DA ARENA (1979-1981), NO SENADO FEDERAL. PRESIDENTE DA ASSOCIAÇÃO INTERPARLAMENTAR DE TURISMO - GRUPO BRASILEIRO, ELEITO PARA O PERÍODO 1979-1983. PRESIDENTE DA CÂMARA MUNICIPAL DE PONTA PORÁ. MISSÕES NO EXTERIOR: MEMBRO DA COMISSÃO INTERPARLAMENTAR EM COPENHAGUE E MEMBRO DA COMITIVA PRESIDENCIAL AO MÉXICO E AOS ESTADOS UNIDOS. PARTICIPOU DA DELEGAÇÃO DO GRUPO BRASILEIRO DA ASSOCIAÇÃO INTERPARLAMENTAR DE TURISMO, À III ASSEMBLÉIA DA OMT, REALIZADA EM TORREMOLINOS, ESPANHA, EM 1979. REPRESENTOU O GRUPO BRASILEIRO DA ASSOCIAÇÃO INTERPARLAMENTAR DE TURISMO, À IV REUNIÃO DO COMITÊ DE MEMBROS AFILIADOS DA OMT, EM MADRID, 1980. CONSTITUIU O GRUPO BRASILEIRO DA ASSOCIAÇÃO INTERPARLAMENTAR DE TURISMO, À CONFERÊNCIA MUNDIAL DE TURISMO, REALIZADA EM MANILA, EM 1980. PARTICIPOU, NA QUALIDADE DE VICE-PRESIDENTE, DA REUNIÃO DOS MEMBROS AFILIADOS DA OMT, REALIZADA EM MADRID, EM 1981. PARTICIPOU DA IV ASSEMBLÉIA GERAL DA OMT, CHEFIANDO O GRUPO BRASILEIRO DA ASSOCIAÇÃO INTERPARLAMENTAR DE TURISMO, REALIZADA EM ROMA, EM 1981. PARTICIPOU DA VII REUNIÃO DO COMITÊ DE MEMBROS AFILIADOS DA OMT, REALIZADA EM MADRID, ESPANHA, EM 1982. PARTICIPOU DA REUNIÃO MUNDIAL DE TURISMO, CHEFIANDO O GRUPO BRASILEIRO DA ASSOCIAÇÃO INTERPARLAMENTAR DE TURISMO, EM ACAPULCO, EM 1982. COMPARECEU, COM O VICE-PRESIDENTE DOS MEMBROS AFILIADOS DA OMT, À REUNIÃO REALIZADA EM PARIS, EM MAIO DE 1983. PARTICIPOU, COMO DELEGADO DO GRUPO BRASILEIRO E VICE-PRESIDENTE DOS MEMBROS AFILIADOS DA V ASSEMBLÉIA GERAL DA OMT, EM NOVA DELHI, 1983. INTEGROU DELEGAÇÃO DO GRUPO BRASILEIRO, À X REUNIÃO DO COMITÊ DE MEMBROS AFILIADOS DA OMT, EM BUDAPESTE, EM 1984. PARTICIPOU DA DELEGAÇÃO DO BRASIL, À XXXIX SESSÃO DA ASSEMBLÉIA GERAL DAS NAÇÕES UNIDAS, EM 1984. PARTICIPOU DA DELEGAÇÃO BRASILEIRA, À LXXIII CONFERÊNCIA INTERPARLAMENTAR, REALIZADA EM LOME, TOGO, EM 1985. COMPARECEU À LXXIV CONFERÊNCIA INTERPARLAMENTAR, REALIZADA EM OTTAWA, EM 1985. VISITOU OS ESTADOS UNIDOS, COMO CONVIDADO DO DEPARTAMENTO DO ESTADO. MEMBRO DO GRUPO BRASILEIRO, À LXII CONFERÊNCIA INTERPARLAMENTAR, EM TÓQUIO, JAPÃO. MEMBRO DO GRUPO BRASILEIRO, À LXIV CONFERÊNCIA INTERPARLAMENTAR, EM SÓFIA, BULGÁRIA. MEMBRO DO GRUPO BRASILEIRO, À LXV CONFERÊNCIA INTERPARLAMENTAR, EM BONN, ALEMANHA OCIDENTAL. VISITOU AINDA: SUÉCIA, ALEMANHA OCIDENTAL, FRANÇA, PORTUGAL, ESPANHA, ITÁLIA, INGLATERRA, LÍBANO, SÍRIA, EGITO, JORDÂNIA, MÉXICO, ESTADOS UNIDOS, DINAMARCA, PARAGUAI, BOLÍVIA, ARGENTINA, COLÔMBIA, COSTA RICA, PANAMÁ, BÉLGICA, TURQUIA, BULGÁRIA, CHINA, FORMOSA, JAPÃO, TAILÂNDIA, IRÃ, UNIÃO SOVIÉTICA, POLÔNIA, ROMÊNIA, TCHECOSLOVÁQUIA, HUNGRIA, IUGOSLÁVIA E HONG KONG. REELEITO SENADOR NAS ELEIÇÕES DE 15 DE NOVEMBRO DE 1986.

CONDECORAÇÕES RECEBIDAS

COMENDADOR DA ORDEM DO CEDRO DO LÍBANO. GRANDE OFICIAL DA ORDEM ASTECA (MÉXICO). GRANDE OFICIAL DA ORDEM DE OMAHIÁ (SÍRIA). GRANDE OFICIAL DA ORDEM DO RIO BRANCO (BRASIL). COMENDADOR DA ORDEM DO MÉRITO JURÍDICO E SOCIAL DO BRASIL. MEDALHA DO MÉRITO INDIGENISTA DA FUNAI, NA CATEGORIA DE 'HONORIS CAUSA'.

INFORMAÇÕES PESSOAIS

DATA NASCIMENTO: 21 10 1917 LOCAL: PONTA PORÃ - MS
SEXO: MASCULINO RELIGIÃO: INSTRUÇÃO: UNIVERSITÁRIA

ESCOLARIDADE

SECUNDÁRIO	COLÉGIO DOM BOSCO	CAMPO GRANDE-MS	
SUPERIOR	FACULDADE DE MEDICINA DO RJ	RIO DE JANEIRO	1939

PROFISSÕES EXERCIDAS

MÉDICO PROPRIETÁRIO RURAL JORNALISTA

ATIVIDADE PRINCIPAL

MEDICINA
PECUÁRIA
JORNALISMO

INFORMAÇÕES FAMILIARES

FAMÍLIA PREMINENTE: SIM FORTUNA PESSOAL: A
NOME DO CONJUGE: EDVIGES COELHO
NOME DA FAMÍLIA: LUCÍDIO COELHO (PAI)
DATA DO CASAMENTO: 16 03 1943 LOCAL: CAMPO GRANDE - MS

FILIAÇÃO

NOME DA MÃE: ESTEFÂNIA SALDANHA DERZI
NOME DO PAI: CHENIN DERZI

OUTROS DADOS FAMILIARES

PAULO ROBERTO CAPIBERIBE SALDANHA - DEPUTADO ESTADUAL À ASSEMBLÉIA LEGISLATIVA DE MATO GROSSO DO SUL (SOBRINHO). ITALÍVIO COELHO - SENADOR DA REPÚBLICA POR MATO GROSSO DO SUL (CUNHADO).

REFERÊNCIAS BIBLIOGRÁFICAS

SENADORES - DADOS BIOGRÁFICOS - SEXTA E SÉTIMA LEGISLATURAS (1971-1975). BRASÍLIA, SENADO FEDERAL, 1974. P. 177. SENADORES - DADOS BIOGRÁFICOS - NONA LEGISLATURA (1979-1983). BRASÍLIA, SENADO FEDERAL. P. 287. ILUSTRAÇÃO: SUBSECRETARIA DE ARQUIVO DO SENADO

SENADORES BRASILEIROS. BRASÍLIA, SENADO FEDERAL, 1986

REFERÊNCIAS BIBLIOGRÁFICAS

FEDERAL. DADOS BIOGRÁFICOS DOS SENADORES, DE 1971 A 1975. P. 177.



SENADOR: RAIMUNDO ARTHUR VASCONCELOS

ESTADO: PIAUI

PRIMEIRA REPÚBLICA

MANDATOS ELETIVOS E SIMILARES

DEPUTADO FEDERAL	02	05	1895	31	12	1896	PI
GOVERNADOR			1896			1900	PI
DEPUTADO FEDERAL	26	11	1900	31	12	1905	PI
SENADOR	03	11	1904	31	01	1908	PI

TOTAL DE MANDATOS: 4

TOTAL DE ANOS: 16

PARTIDOS POLÍTICOS

PARTIDO REPUBLICANO FEDERAL PRF

CARGOS PÚBLICOS EXERCIDOS

ENGENHEIRO DA COMISSÃO DE MELHORAMENTOS
DO RIO PARNAÍBA E CHEFE DOS DISTRITOS
TELEGRÁFICOS DO CEARÁ E DO PIAUÍ. 1892 1895

OUTROS DADOS POLÍTICOS

NO SENADO, FEZ PARTE DAS COMISSÕES DE MARINHA E GUERRA E DE OBRAS PÚBLICAS E EMPRESAS PRIVILEGIADAS. FOI REDATOR DO JORNAL 'O PIAUÍ', EM 1892. FOI UM FLORIANISTA CONVICTO. COMO ALUNO DA ESCOLA MILITAR, TOMOU PARTE EM TODOS OS MOVIMENTOS QUE CULMINARAM COM A PROCLAMAÇÃO DA REPÚBLICA. PARTICIPOU DA SEGUNDA BRIGADA COMPOSTA DE OFICIAIS ALUNOS, NA MADRUGADA DE 15 DE NOVEMBRO DE 1891. LUTOU PARA DESTRUIR O PRESTÍGIO DO MARQUÊS DE PARANAGUÁ, ATÉ ENTÃO ÁRBITRO SUPREMO DO PIAUÍ (1890).

2398

INFORMAÇÕES PESSOAIS

DATA NASCIMENTO: 29 03 1866 LOCAL: TERESINA - PI
SEXO: MASCULINO RELIGIÃO: INSTRUÇÃO: SUPERIOR

ESCOLARIDADE

ENGENHARIA ESCOLA MILITAR DO RIO DE JANEIRO 1889
BACHAREL EM MATEMÁTICA E CIÊNCIAS

PROFISSÕES EXERCIDAS

ENGENHEIRO, MILITAR

ATIVIDADE PRINCIPAL

MILITAR E ENGENHARIA

INFORMAÇÕES FAMILIARES

FAMÍLIA PREENINENTE: FORTUNA PESSOAL: B
NOME DO CONJUGE: MARIA LUIZA NOGUEIRA (I CÔNJUGE)
DATA DO CASAMENTO: LOCAL: PIAUÍ - PI

FILIAÇÃO

NOME DA MÃE: ROSA CALDAS DE VASCONCELOS
NOME DO PAI: JOSÉ RAIMUNDO DE VASCONCELOS

OUTROS DADOS FAMILIARES

SEGUNDO CÔNJUGE - AMÉLIA MENDES NOGUEIRA DATA DO CASAMENTO: 1896 SUA GENITORA ERA IRMÃ DO JORNALISTA DAVID MOREIRA CALDAS, QUE FOI O PRIMEIRO REPUBLICANO DA IMPRENSA DO PIAUÍ.

REFERÊNCIAS BIBLIOGRÁFICAS

ABRANCHES, JOÃO DUNSHEE DE. MINISTROS DE ESTADO, SENADORES E DEPUTADOS DO CONGRESSO NACIONAL, 1889 A 1917. SÃO PAULO. M. ABRANCHES, 1918 (SENADO). PP. 511-513.



SENADOR: RAIMUNDO DA ARÊA LEÃO MELO

(ARÊA MELO)

ESTADO: PIAUI

SEGUNDA REPÚBLICA

MANDATOS ELETIVOS E SIMILARES

PREFEITO MUNICIPAL
DEPUTADO FEDERAL
SENADOR

11 02 1946 31 01 1951
10 03 1951 12 02 1958

PI TERESINA

TOTAL DE MANDATOS: 2
TOTAL DE ANOS: 13

SUPLENTE

WALDEMAR MOURA SANTOS

PARTIDOS POLÍTICOS

PARTIDO SOCIAL DEMOCRÁTICO
PARTIDO TRABALHISTA BRASILEIRO

PSD
PTB

1946

CARGOS PÚBLICOS EXERCIDOS

SECRETÁRIO DE VIAÇÃO E OBRAS PÚBLICAS E
DA FAZENDA DO PIAUI

OUTROS DADOS POLÍTICOS

NA CÂMARA DOS DEPUTADOS, FOI QUARTO-SECRETÁRIO DA MESA. NO SENADO,
FOI MEMBRO DA COMISSÃO DE EDUCAÇÃO E CULTURA. FOI CONSTITUINTE DE
1946 COMO DEPUTADO FEDERAL.

INFORMAÇÕES PESSOAIS

DATA NASCIMENTO: 23 04 1894 LOCAL: TERESINA - PI
DATA FALECIMENTO: 01 02 1958 LOCAL: RIO DE JANEIRO

2392

INFORMAÇÕES PESSOAIS

SEXO: MASCULINO RELIGIÃO:

INSTRUÇÃO: SUPERIOR

ESCOLARIDADE

SECUNDÁRIO
ENGENHARIA

COLÉGIO PEDRO II
ESCOLA POLITÉCNICA

RIO DE JANEIRO
RIO DE JANEIRO

PROFISSÕES EXERCIDAS

ENGENHEIRO - PROFESSOR

ATIVIDADE PRINCIPAL

ENGENHARIA E MAGISTÉRIO

INFORMAÇÕES FAMILIARES

FAMÍLIA PREMINENTE: SIM

FORTUNA PESSOAL: A

NOME DO CONJUGE: DAIL NAVARO DE ARÊA LEÃO

FILIAÇÃO

NOME DA MÃE: JOANA PORTELA DE ARÊA LEÃO

NOME DO PAI: RAIMUNDO DE ARÊA LEÃO

OUTROS DADOS FAMILIARES

SEU PAI FOI DEPUTADO PROVINCIAL EM 1874 E 1879 E GOVERNADOR DO PIAUÍ EM 1885. SEU CUNHADO MATHIAS OLYMPIO FOI SENADOR. DE TRADICIONAL FAMÍLIA DO PIAUÍ.

REFERÊNCIAS BIBLIOGRÁFICAS

DADOS BIOGRÁFICOS DOS PARLAMENTARES, 1946-1978. PUBLICAÇÃO DO SENADO. BRASÍLIA, 1981. ILUSTRAÇÃO: ARQUIVO DA SUBSECRETARIA DO PESSOAL DO SENADO FEDERAL.



SENADOR: RAIMUNDO GOMES DE ARAÚJO PARENTE

(RAIMUNDO PARENTE)

ESTADO: AMAZONAS

SEGUNDA REPÚBLICA

MANDATOS ELETIVOS E SIMILARES

DEPUTADO FEDERAL	01	02	1967	31	01	1971	AM
DEPUTADO FEDERAL	09	06	1971	13	06	1974	AM
DEPUTADO FEDERAL	30	11	1974	31	01	1979	AM
SENADOR	01	02	1979	31	01	1987	

TOTAL DE MANDATOS: 4

TOTAL DE ANOS: 16

SUPLENTE

JOÃO DE MENDONÇA FURTADO
JAIR CAVALCANTI

PARTIDOS POLÍTICOS

PARTIDO SOCIAL DEMOCRÁTICO	PSD
ALIANÇA RENOVADORA NACIONAL	ARENA
PARTIDO DEMOCRÁTICO SOCIAL	PDS

CARGOS PÚBLICOS EXERCIDOS

AUXILIAR DE CONSULTOR JURÍDICO DA COMISSÃO DE ESTRADAS DE RODAGEM DO AMAZONAS	AM	1954
CHEFE DE GABINETE DO GOVERNADOR DO ESTADO	AM	1954
DELEGADO DE ORDEM POLÍTICA E SOCIAL DO DEPARTAMENTO ESTADUAL DA SEGURANÇA PÚBLICA	AM	1956
DIRETOR DA DIVISÃO DE ORÇAMENTO E ORGANIZAÇÃO DO DEPARTAMENTO DE		

CARGOS PÚBLICOS EXERCIDOS

ADMINISTRAÇÃO E SERVIÇO PÚBLICO	AM	1957
CHEFE DO SERVIÇO DE ADMINISTRAÇÃO DO DEPARTAMENTO DE ASSISTÊNCIA E PREVIDÊNCIA SOCIAL DO ESTADO	AM	1959
DIRETOR DA DIVISÃO DE ADMINISTRAÇÃO DO DEPARTAMENTO DE ESTRADAS DE RODAGEM DO AMAZONAS	AM	1961
CHEFE DA PROCURADORIA JUDICIAL DO DEPARTAMENTO DE ESTRADAS DE RODAGEM		1962

OUTROS DADOS POLÍTICOS

DIRETOR DA ASSOCIAÇÃO AMAZONENSE DE IMPRENSA. PROFESSOR DO COLÉGIO COMERCIAL SOLON DE LUCENA E DO COLÉGIO COMERCIAL RUI BARBOSA. PRESIDENTE DO DIRETÓRIO REGIONAL DA ARENA (AM) (1970-72 E 1975-79). NA CÂMARA FEDERAL: VICE-PRESIDENTE DA COMISSÃO DE TRABALHO E LEGISLAÇÃO SOCIAL (1967-68 E 1973), MEMBRO DA COMISSÃO DA AMAZÔNIA. PRESIDENTE DA COMISSÃO DE TRABALHO E LEGISLAÇÃO SOCIAL. FOI ELEITO SENADOR PELO COLÉGIO ELEITORAL DO ESTADO. NO SENADO: MEMBRO DA COMISSÃO DE ASSUNTOS REGIONAIS; COMISSÃO DE FINANÇAS E VICE PRESIDENTE DA COMISSÃO DE TRANSPORTES, COMUNICAÇÃO E OBRAS PÚBLICAS. FOI SENADOR AOS 48 ANOS DE IDADE. MISSÕES NO EXTERIOR: OBSERVADOR PARLAMENTAR, JUNTO À LII E LIX ASSEMBLÉIAS INTERNACIONAIS DO TRABALHO, REALIZADAS EM GENEBRA, 1968 E 1972. MEMBRO DA DELEGAÇÃO BRASILEIRA, À REUNIÃO DO PARLAMENTO LATINO-AMERICANO, NO MÉXICO, EM 1977. REPRESENTOU O SENADO NA IX ASSEMBLÉIA ORDINÁRIA DO PARLAMENTO LATINO-AMERICANO, NO MÉXICO, 1979. PARTICIPOU DA CXXVIII REUNIÃO DO CONSELHO INTERPARLAMENTAR, EM MANILÁ, DE 20 À 25/04/1981. PARTICIPOU, COMO OBSERVADOR PARLAMENTAR, DA XXXIX SESSÃO DA ASSEMBLÉIA GERAL DAS NAÇÕES UNIDAS, EM 1984.

CONDECORAÇÕES RECEBIDAS

ORDEM DO MÉRITO AERONÁUTICO, NO GRAU DE COMENDADOR. ORDEM DO MÉRITO JUDICIÁRIO DO TRABALHO, ORDEM DO MÉRITO IPIRANGA. GRANDE OFICIAL DA ORDEM DO CONGRESSO NACIONAL (1983/84).

INFORMAÇÕES PESSOAIS

DATA NASCIMENTO: 04 11 1930 LOCAL: CANUTAMA - AM
SEXO: MASCULINO RELIGIÃO: CATÓLICA INSTRUÇÃO: UNIVERSITÁRIA

ESCOLARIDADE

SECUNDÁRIO	GINÁSIO PEDRO II	MANAUS - AM
	COLÉGIO DOM BOSCO	MANAUS - AM
SUPERIOR	FACULDADE DE DIREITO	MANAUS - AM

PROFISSÕES EXERCIDAS

SERVIÇO PÚBLICO, ADVOGADO MAGISTÉRIO JORNALISMO

ATIVIDADE PRINCIPAL

FUNCIONÁRIO PÚBLICO

INFORMAÇÕES FAMILIARES

NOME DO CONJUGE: MARIA LUIZA ANTONY PARENTE
 NOME DA FAMÍLIA: ARISTÓTANO ANTONY
 DATA DO CASAMENTO: 25 12 1958 LOCAL: MANAUS - AM

FILIAÇÃO

NOME DA MÃE: ALZIRA PARENTE DE ARAÚJO
 NOME DO PAI: FRANCISCO DAS CHAGAS GOMES DE ARAÚJO

OBRA PUBLICADAS

ATUAÇÃO PARLAMENTAR. DISCURSOS PRONUNCIADOS PELO DEPUTADO RAIMUNDO PARENTE. BRASÍLIA, CÂMARA DOS DEPUTADOS, 1974. 141 P. (CÂMARA). DISCURSOS, PARECERES E PROJETOS; ATUAÇÃO PARLAMENTAR DURANTE O ANO DE 1979. BRASÍLIA, SENADO FEDERAL, 1980. 124 P. (SENADO).

REFERÊNCIAS BIBLIOGRÁFICAS

BRASIL. CONGRESSO. CÂMARA DOS DEPUTADOS - BIBLIOTECA. DEPUTADOS BRASILEIROS 1826-1976. BRASÍLIA, 1976. 244 P. BRASIL. CONGRESSO. CÂMARA DOS DEPUTADOS - BIBLIOTECA. DEPUTADOS BRASILEIROS DA SEXTA LEGISLATURA (1967-71). BRASÍLIA, 1968. 761 P. SENADORES, DADOS BIOGRÁFICOS. NONA LEGISLATURA, 1979-1983. SUBSECRETARIA DE ARQUIVO. ILUSTRAÇÃO: SUBSECRETARIA DE ARQUIVO. DADOS BIOGRÁFICOS DOS SENADORES DE 1975 A 1979. P.279.



SENADOR: RAIMUNDO PONTES DE MIRANDA

(RAIMUNDO MIRANDA)

ESTADO: ALAGOAS

PRIMEIRA REPÚBLICA

MANDATOS ELETIVOS E SIMILARES

DEPUTADO CONSTITUINTE ESTADUAL		1891		1893	AL
DEPUTADO FEDERAL	03 05	1900	31 12	1903	AL
DEPUTADO FEDERAL	03 05	1904	31 12	1906	AL
DEPUTADO FEDERAL	03 05	1907	31 12	1909	AL
DEPUTADO FEDERAL	03 05	1910	31 12	1912	AL
SENADOR	20 05	1921	31 01	1921	
DEPUTADO FEDERAL	03 05	1921	31 12	1923	AL

TOTAL DE MANDATOS: 6

TOTAL DE ANOS: 26

PARTIDOS POLÍTICOS

PARTIDO REPUBLICANO CONSERVADOR DE ALAGOAS 1899 1911

CARGOS PÚBLICOS EXERCIDOS

PROCURADOR-GERAL DO ESTADO	AL	1896
LENTE DE INGLÊS DO LICEU DE PENEDO	AL	1896
PROFESSOR DO LICEU ALAGOANO	AL	
CHEFE DE POLÍCIA EM ALAGOAS	AL	

OUTROS DADOS POLÍTICOS

COMO CONSTITUINTE ESTADUAL, FOI RELATOR DA COMISSÃO DE REDAÇÃO, DE 1891 A 1893; COMO JORNALISTA: REDATOR DOS JORNAIS 'PENEDO', DE 1896 A 1905, E DO 'EVOLUCIONISTA', DESDE 04-05-1905; ELEITO SENADOR COM O TÉRMINO DO MANDATO DE SR. PAULO MALTA. NO SENADO, MEMBRO DAS COMISSÕES DE PODERES E DE JUSTIÇA E LEGISLAÇÃO.

2398

INFORMAÇÕES PESSOAIS

DATA NASCIMENTO: 11 #4 1868 LOCAL: RECIFE - PE
DATA FALECIMENTO: 15 #3 1929 LOCAL: RIO DE JANEIRO - RJ
SEXO: MASCULINO RELIGIÃO: CATÓLICA INSTRUÇÃO: SUPERIOR

ESCOLARIDADE

SUPERIOR, BACHAREL FACULDADE DE DIREITO RECIFE - PE 1892
EM CIÊNCIAS
JURÍDICAS E SOCIAIS

PROFISSÕES EXERCIDAS

ADVOGADO, JORNALISTA, FUNCIONÁRIO PÚBLICO E PROFESSOR

ATIVIDADE PRINCIPAL

MAGISTRATURA E ADVOCACIA.

INFORMAÇÕES FAMILIARES

FAMÍLIA PREEMINENTE: SIM FORTUNA PESSOAL:

FILIAÇÃO

NOME DA MÃE: FERNANDINA VIEGAS PONTES DE MIRANDA
NOME DO PAI: DR. JOAQUIM PONTES DE MIRANDA

OBRAS PUBLICADAS

TESE DE DISSERTAÇÃO APRESENTADA À FACULDADE DE DIREITO DO RECIFE PARA CONCURSO QUE SE VAI EFETUAR NO MÊS CORRENTE. PONTO DA DISSERTAÇÃO: QUAL DAS ESCOLAS CRIMINAIS MERECE PREFERÊNCIA SOB O PONTO DE VISTA DA CIÊNCIA E DOS INTERESSES DA REPRESSÃO. RECIFE, 1895. TESE SOBRE UM PONTO POUCO ESTUDADO DE DIREITO, ISTO É, SOBRE AS RESPONSABILIDADES DECORRENTES DO USO DO NOME DE FAMÍLIA. RECIFE, 1896.

REFERÊNCIAS BIBLIOGRÁFICAS

ABRANCHES, DUNSHEE DE. GOVERNOS E CONGRESSOS DA REPÚBLICA DOS ESTADOS UNIDOS DO BRASIL. SÃO PAULO, 1918. P. 40. GRANDE ENCICLOPÉDIA- DELTA LAROUSSE. RIO DE JANEIRO. ED. DELTA, 1971. V. VIII. P. 4547. 'DIÁRIO DO CONGRESSO NACIONAL' N. 19. 26-5-1929. BLAKE, AUGUSTO VITORINO SACRAMENTO. DICIONÁRIO BIOBIBLIOGRÁFICO BRASILEIRO. RIO DE JANEIRO. TIP. NACIONAL, 1883-1902. V. VII, P. 121. ILUSTRAÇÃO: 'CONSTITUINTES DE 1891' (QUADRO). GABINETE DO PRESIDENTE DO SENADO FEDERAL.



SENADOR: RAMIRO FORTES DE BARCELLOS

(RAMIRO BARCELLOS)

ESTADO: RIO GRANDE DO SUL

PRIMEIRA REPÚBLICA

MANDATOS ELETIVOS E SIMILARES

DEPUTADO PROVINCIAL	1877	1878	RS
DEPUTADO PROVINCIAL	1879	1888	RS
DEPUTADO CONSTITUINTE	1889		RS
SENADOR	1898	1889	RS
SENADOR	28 84 1988	28 12 1986	RS

TOTAL DE MANDATOS: 5

TOTAL DE ANOS: 28

PARTIDOS POLÍTICOS

PARTIDO LIBERAL DO IMPÉRIO PLIB

PARTIDO REPUBLICANO DO RIO GRANDE DO SUL

CARGOS PÚBLICOS EXERCIDOS

MINISTRO PLENIPOTENCIÁRIO NO URUGUAI		1898	1891
SECRETÁRIO DA FAZENDA	RS	1889	
PROCURADOR DO RIO GRANDE DO SUL NO RIO DE JANEIRO		1984	
SUPERINTENDENTE DAS OBRAS DA BARRA DO RIO GRANDE	RS	1986	1912

OUTROS DADOS POLÍTICOS

FUNDADOR E REDATOR DOS JORNAIS 'NOVO MUNDO', 1883; E 'A FEDERAÇÃO', 1884. ATUOU COM PINHEIRO MACHADO NAS OPERAÇÕES MILITARES CONTRA A REVOLUÇÃO FEDERALISTA (1893-94). SUPERINTENDENTE DA BRAZIL RAILWAY (1912). PROVIDOR DA SANTA CASA DE MISERICÓRDIA DE PORTO ALEGRE (1882). PROFESSOR DA FACULDADE DE MEDICINA DE PORTO ALEGRE (1981). APRESENTOU, NO SENADO, O PROJETO INSTITUINDO A NOVA MOEDA: O CRUZEIRO

2488

OUTROS DADOS POLÍTICOS

(1982). NO SENADO: MEMBRO DAS COMISSÕES DE CONSTITUIÇÃO, PODERES E DIPLOMACIA E DE FINANÇAS. CORONEL HONORÁRIO DO EXÉRCITO.

INFORMAÇÕES PESSOAIS

DATA NASCIMENTO: 23 #8 1851 LOCAL: CACHOEIRA DO SUL - RS
DATA FALECIMENTO: 28 #1 1916 LOCAL: PORTO ALEGRE - RS
SEXO: MASCULINO RELIGIÃO: INSTRUÇÃO: SUPERIOR

ESCOLARIDADE

SECUNDÁRIO	ESCOLA PÚBLICA DE CACHOEIRA DO SUL CONTINUOU O SECUNDÁRIO EM PORTO ALEGRE	RS	1859 1861
MEDICINA	FACULDADE DE MEDICINA DO RIO DE JANEIRO	RJ	1865 1867
		RJ	1873

PROFISSÕES EXERCIDAS

ESCRITOR, INDUSTRIAL, MÉDICO, PROFESSOR

ATIVIDADE PRINCIPAL

JORNALISMO, MAGISTÉRIO, MEDICINA

INFORMAÇÕES FAMILIARES

FAMÍLIA PREEMINENTE: FORTUNA PESSOAL: A
NOME DO CONJUGE: MARIA JOSÉ GOMES LISBOA (PRIMEIRA)
DATA DO CASAMENTO: 1874 LOCAL:

FILIAÇÃO

NOME DA MÃE: JOAQUINA IDALINA PEREIRA DE LACERDA
NOME DO PAI: VICENTE LORETO DE BARCELLOS

OBRAS PUBLICADAS

DAS ALIANÇAS CONSANGUÍNEAS E SUA INFLUÊNCIA SOBRE O FÍSICO, O MORAL E O INTELLECTUAL DO HOMEM (TESE DE DOUTORAMENTO). RJ - 1873. A REVOLUÇÃO DE 1835 NO RIO GRANDE DO SUL (TESE DE DOUTORAMENTO). TIP. DO 'JORNAL DO COMMERÇIO', 1882. DISCURSO PROFERIDO NO SENADO EM 14 DE ABRIL DE 1892. RJ, TIP. DO 'JORNAL DO COMMERÇIO', 1892. ANTONIO CHIMANGO (POEMA SATÍRICO, SOB O PSEUDÔNIMO DE AMARO JUVENAL POA, 1915). LIÇÕES DE CLÍNICA SOBRE A FEBRE AMARELA, PROFERIDAS NA FACULDADE DE MEDICINA DO RIO DE JANEIRO PELO PROFESSOR J. V. TORRES (ANÁLISE). REVISTA MÉDICA DOS ESTUDANTES - RJ, V. I, 1873. VOZES DO CALOURO (PARÓDIA À VOZES DA ÁFRICA DE CASTRO ALVES). REVISTA ACADEMICA, RJ, 1873. CARTAS

OBRAS PUBLICADAS

A D. IZABEL (COM O PSEUDÔNIMO DE AMARO JUVENAL). A FEDERAÇÃO. PORTO ALEGRE, 1884. CALEIDOSCÓPIO. SEÇÃO DE VERSOS SATÍRICOS, COM AS INICIAIS A. J.

REFERÊNCIAS BIBLIOGRÁFICAS

JUVENAL, AMARO. ANTONIO CHIMANGO. III ED. GLOBO-POA. 1961. COLEÇÃO PROVÍNCIA. TEIXEIRA, MÚCIO. OS GAÚCHOS. ED. LEITE RIBEIRO, RJ, 1921. PIAANTA, DANTE. PERSONALIDADES RIO-GRANDENSES. POA, 1962. V. I. FERREIRA FILHO, ARTHUR. NOMES TUTELARES DO ENSINO RIO-GRANDENSE. PORTO ALEGRE, IEL/DAC/SEC. 1977. MARTINS, ARI. ESCRITORES DO RIO GRANDE DO SUL. PORTO ALEGRE, CO- EDIÇÕES UFRGS, IEL, DAC, SEC, RS - 1978. MELO, LUIZ CORREIA DE. SUBSÍDIOS PARA UM DICIONÁRIO DOS INTELLECTUAIS RIO-GRANDENSES. PORTO ALEGRE, CIVILIZAÇÃO BRASILEIRA, 1944. REVISTA DO MUSEU JÚLIO DE CASTILHOS E ARQUIVO HISTÓRICO DO RIO GRANDE DO SUL, SEC, 1952, N. 1, PORTO ALEGRE. GRANDE ENCICLOPÉDIA PORTUGUESA BRASILEIRA. V. 1. PP. 588-589. GRANDE ENCICLOPÉDIA DELTA LAROUSSE. V. 8. PP. 3783-3784. FRANCO, SÉRGIO DA COSTA. JÚLIO DE CASTILHOS E SUA ÉPOCA. PORTO ALEGRE, GLOBO, 1967. ILUSTRAÇÃO: 'CONSTITUINTES DE 1891' (QUADRO). GABINETE DO PRESIDENTE DO SENADO FEDERAL.



SENADOR: RAUL GIUBERTI

(RAUL GIUBERTI)

ESTADO: ESPÍRITO SANTO

SEGUNDA REPÚBLICA

MANDATOS ELETIVOS E SIMILARES

VEREADOR	1950	1954	ES	COLATINA
PREFEITO MUNICIPAL	1954	1958	ES	COLATINA
VICE-GOVERNADOR	1959	1962	ES	
SENADOR	01 02 1963 31	01 1971	ES	

TOTAL DE MANDATOS: 4

TOTAL DE ANOS: 20

SUPLENTES

SILVÉRIO DEL CARO

PARTIDOS POLÍTICOS

PARTIDO SOCIAL PROGRESSISTA	PSP	1950
COLIGAÇÃO DEMOCRÁTICA		1962
ALIANÇA RENOVADORA NACIONAL	ARENA	

OUTROS DADOS POLÍTICOS

ELEITO SENADOR PELA COLIGAÇÃO DEMOCRÁTICA PSP-PTB-UDN-PRP. NO SENADO, FOI MEMBRO DAS COMISSÕES DE AGRICULTURA, LEGISLAÇÃO SOCIAL, SEGURANÇA NACIONAL E DE SAÚDE. FOI DIRETOR DO HOSPITAL E MATERNIDADE SÍLVIO AVIDES, EM COLATINA - ES. PARTICIPOU DA CONFERÊNCIA DA ORGANIZAÇÃO INTERNACIONAL DO TRABALHO, EM GENEBRA, 1963, COMO OBSERVADOR DO SENADO DA REPÚBLICA. PARTICIPOU DA CONFERÊNCIA INTERPARLAMENTAR DE TURISMO EM TEERÃ, 1965, COMO REPRESENTANTE DO SENADO FEDERAL. ASSUMIU O GOVERNO DO ESPÍRITO SANTO POR MOTIVO DE LICENÇA DO GOVERNADOR. QUANDO PREFEITO, SEU MUNICÍPIO FOI ELEITO PELO IBAM, PONTO IV E A REVISTA 'O CRUZEIRO', O MAIS BEM ADMINISTRADO DO BRASIL. PARTICIPOU DA CONFERÊNCIA DA ORGANIZAÇÃO INTERNACIONAL DO TRABALHO, EM GENEBRA,

2484

OUTROS DADOS POLÍTICOS

1963, COMO OBSERVADOR DO SENADO DA REPÚBLICA. FOI PRESIDENTE DA CÂMARA MUNICIPAL DE COLATINA, QUANDO VEREADOR.

INFORMAÇÕES PESSOAIS

DATA NASCIMENTO: 21 #4 1914 LOCAL: COLATINA - ES
SEXO: MASCULINO RELIGIÃO: INSTRUÇÃO: SUPERIOR

ESCOLARIDADE

PRIMÁRIO	ESCOLA PÚBLICA	
	ESTADUAL DE COLATINA	ES
SECUNDÁRIO	GINÁSIO DA ACADEMIA	
MEDICINA	COMÉRCIO	JUIZ DE FORA-MG
	FACULDADE DE	
	MEDICINA	RIO DE JANEIRO

PROFISSÕES EXERCIDAS

MÉDICO

ATIVIDADE PRINCIPAL

MEDICINA

INFORMAÇÕES FAMILIARES

NOME DO CONJUGE: ARLETE TEIXEIRA TARDIN GIUBERTI

FILIAÇÃO

NOME DA MÃE: ADÉLIA GIUBERTI
NOME DO PAI: ÂNGELO GIUBERTI

REFERÊNCIAS BIBLIOGRÁFICAS

DADOS BIOGRÁFICOS DOS SENADORES, 1946 A 1978. SENADO, BRASÍLIA, 1981. P. 171. ILUSTRAÇÃO: ARQUIVO DA SUBSECRETARIA DO PESSOAL DO SENADO FEDERAL.



SENADOR: RAUL SOARES DE MOURA

(RAUL SOARES)

ESTADO: MINAS GERAIS

PRIMEIRA REPÚBLICA

MANDATOS ELETIVOS E SIMILARES

VEREADOR, PRESIDENTE DA CÂMARA MUNICIPAL E EXECUTIVO	1911	1911	MG	RIO BRANCO
DEPUTADO ESTADUAL	1911	1914	MG	
DEPUTADO FEDERAL	1918	1918	MG	
SENADOR	1921	1922	MG	
PRESIDENTE DO ESTADO DE MINAS GERAIS	15 11 1922	03 08 1924	MG	

TOTAL DE MANDATOS: 5

TOTAL DE ANOS: 7

PARTIDOS POLÍTICOS

PARTIDO REPUBLICANO MINEIRO - PRIMEIRA
REPÚBLICA

PRM

CARGOS PÚBLICOS EXERCIDOS

PROMOTOR DE SANTA LUZIA DE CARANGOLA	MG		1901
PROFESSOR DE PORTUGUÊS DO GINÁSIO ESTADUAL DE CAMPINAS	SP		1903
DELEGADO DE POLÍCIA INTERINO DE CARANGOLA	MG		
SECRETÁRIO DA AGRICULTURA, INDÚSTRIA, TERRAS, VIAÇÃO E OBRAS PÚBLICAS DO GOVERNO DELFIM MOREIRA	MG	1914	1917
SECRETÁRIO DO INTERIOR DO GOVERNO DE ARTHUR BERNARDES	MG	1918	1919
MINISTRO DA MARINHA DO GOVERNO DE EPITÁCIO PESSOA		1919	1920

OUTROS DADOS POLÍTICOS

EM CARANGOLA, ONDE EXERCEU A PROMOTORIA PÚBLICA, COLABOROU COM O JORNAL 'O COMÉRCIO DE SÃO PAULO'. FOI MEMBRO FUNDADOR DA ACADEMIA PAULISTA DE LETRAS, OCUPANDO A CADEIRA 36, TENDO COMO PATRONO EUCLIDES DA CUNHA, 1909. EM CAMPINAS - SP, PARA ONDE TRANSFERIU-SE EM 1903, EXERCEU O MAGISTÉRIO E FEZ PARTE DO GRUPO CIVILISTA (APOIADORES DE RUI BARBOSA). RETORNOU EM 1910, PARA RIO BRANCO, MG, ASSUMINDO A LIDERANÇA POLÍTICA LOCAL, SUBSTITUINDO O IRMÃO CARLOS SOARES DE MOURA, SITUACIONISTA E HERMISTA, SEGUIDORES DE HERMES DA FONSECA, ADVERSÁRIO DE RUI BARBOSA NA CAMPANHA PARA A PRESIDÊNCIA. COMO VEREADOR, FOI PRESIDENTE DA CÂMARA MUNICIPAL E AGENTE EXECUTIVO MUNICIPAL DE RIO BRANCO. COLABOROU COM O JORNAL 'O MINEIRO DE RIO BRANCO'. PROFESSOR DE DIREITO PÚBLICO E CONSTITUCIONAL DA FACULDADE DE DIREITO DE MINAS GERAIS, 1911. COMO DEPUTADO ESTADUAL (RENUNCIOU AO MANDATO EM 1914), COLABOROU NA ORGANIZAÇÃO JUDICIÁRIA DO ESTADO. COLABOROU NA ELEIÇÃO DE ARTHUR BERNARDES AO GOVERNO DE MINAS GERAIS. DEPUTADO FEDERAL, RENUNCIOU AO MANDADO ALGUNS MESES DEPOIS PARA ASSUMIR O CARGO DE SECRETÁRIO DO INTERIOR DE MINAS GERAIS, 1918. FOI, NA REPÚBLICA, O ÚNICO MINISTRO CIVIL DA MARINHA. DEU GRANDE IMPORTÂNCIA À AVIAÇÃO NAVAL. ELEITO SENADOR EM 1923, RENUNCIOU, PARA ASSUMIR A PRESIDÊNCIA DE MINAS GERAIS. NO SENADO, FOI MEMBRO DA COMISSÃO DE CONSTITUIÇÃO E DIPLOMACIA. PASSOU À COMISSÃO EXECUTIVA DO PRM. FOI UM DOS PRINCIPAIS ARTICULADORES DA CANDIDATURA ARTHUR BERNARDES À PRESIDÊNCIA DA REPÚBLICA. FOI ELEITO PRESIDENTE DE MINAS GERAIS EM 1922, NÃO COMPLETANDO O MANDATO, AO FALECER EM EXERCÍCIO EM AGOSTO DE 1924. NA FACULDADE DE DIREITO DE SÃO PAULO, FOI COLEGA DE TURMA DE ARTHUR BERNARDES, RUI BARBOSA, JOAQUIM NABUCO E CASTRO ALVES. COMO COLABORADOR DO JORNAL 'O COMÉRCIO DE SÃO PAULO', DIRIGIDO POR AFONSO ARINOS DE MELO FRANCO, ESCREVEIA A COLUNA 'CARTAS DE UM SOLITÁRIO', SOB O PSEUDÔNIMO DE SAULO SERRA. LUTOU CONTRA A PROPOSTA REVISÃO (1904) DA CONSTITUIÇÃO DE 1891. COMO PRESIDENTE DA PROVÍNCIA DE MINAS GERAIS, RECUSOU-SE A ASSINAR O CONTRATO DA ITABIRA IRON MINES. LUTOU CONTRA O MOVIMENTO TENENTISTA (1924), ENVIANDO A SÃO PAULO UM BATALHÃO DE VOLUNTÁRIOS.

INFORMAÇÕES PESSOAIS

DATA NASCIMENTO: 07 08 1877 LOCAL: UBÁ - MG
 DATA FALECIMENTO: 03 08 1924 LOCAL: BELO HORIZONTE - MG
 SEXO: MASCULINO RELIGIÃO: CATÓLICA INSTRUÇÃO: SUPERIOR

ESCOLARIDADE

SECUNDÁRIO	SEMINÁRIO DE MARIANA	MARIANA - MG
SECUNDÁRIO	GINÁSIO DE BARBACENA	BARBACENA - MG
SECUNDÁRIO		OURO PRETO - MG
DIREITO	FACULDADE DE DIREITO DE SÃO PAULO	SÃO PAULO - SP 1900

PROFISSÕES EXERCIDAS

ADVOGADO, PROFESSOR

INFORMAÇÕES FAMILIARES

NOME DO CONJUGE: ALICE REIS SOARES DE MOURA (PRIMEIRA)
 NOME DO CONJUGE: ARACI EMILIA VON SPERLING S. DE MOURA
 NOME DA FAMÍLIA: ERNESTO VON SPERLING
 DATA DO CASAMENTO: 1917 LOCAL: BELO HORIZONTE

FILIAÇÃO

NOME DA MÃE: AMÉLIA PEIXOTO SOARES
 NOME DO PAI: CAMILO SOARES FERREIRA

OUTROS DADOS FAMILIARES

CARLOS PEIXOTO DE MELO, SEU TIO, FOI O ÚLTIMO SENADOR DO IMPÉRIO POR MINAS GERAIS, ESCOLHIDO, ENTRE OS ELEITOS, PELO IMPERADOR. NÃO CHEGOU A TOMAR POSSE. CARLOS PEIXOTO FILHO, DEPUTADO, PRESIDENTE DA CÂMARA DOS DEPUTADOS, UM DOS LÍDERES DO PRM, SEU PRIMO.

ODRAS PUBLICADAS

MOURA, RAUL SOARES DE. MENSAGENS DO PRESIDENTE RAUL SOARES DE MOURA AO CONGRESSO MINEIRO NOS ANOS DE 1923 E 1924. BELO HORIZONTE, IMPRENSA OFICIAL. O POETA CRISFAL; SUBSÍDIOS PARA UM ESTUDO DE UM PROBLEMA HISTÓRICO-LITERÁRIO. CAMPINAS, S. ED., 1989. DRAMÁTICA DE JOÃO RIBEIRO (ANOTADA POR RAUL SOARES DE MOURA). RIO DE JANEIRO, FRANCISCO ALVES, 1984. CARVALHO, DANIEL DE. NOVOS ESTUDOS E DEPOIMENTOS. RIO DE JANEIRO. J. OLYMPIO, 1959. OLIVEIRA, MARTINS DE. HISTÓRIA DA LITERATURA MINEIRA. BELO HORIZONTE, IMPRENSA OFICIAL, 1963. MOREIRA, VIVALDI. RAUL SOARES DE MOURA NO SEU CENTENÁRIO. BRASÍLIA, SENADO FEDERAL, 1978. 36 P. (SENADO).

REFERÊNCIAS BIBLIOGRÁFICAS

CARVALHO, DANIEL DE. NOVOS ESTUDOS E DEPOIMENTOS. RIO DE JANEIRO. J. OLYMPIO, 1959. OLIVEIRA, MARTINS DE. HISTÓRIA DA LITERATURA MINEIRA. BELO HORIZONTE, IMPRENSA OFICIAL, 1963. MOREIRA, VIVALDI. RAUL SOARES DE MOURA NO SEU CENTENÁRIO. BRASÍLIA, SENADO FEDERAL, 1978. 36 P. (SENADO). RESENDE E SILVA, ARTUR VIEIRA. GENEALOGIA DOS FUNDADORES DE CATAGUASES. RIO DE JANEIRO. A. COELHO BRANCO, 1934. SOARES, JOSÉ DE SOUSA. PRESIDÊNCIA DO DR. RAUL SOARES DE MOURA. MINAS GERAIS. RIO DE JANEIRO. COELHO BRANCO, 1931.



SENADOR: RAULINO JÚLIO ADOLFO HORN

(RAULINO HORN)

ESTADO: SANTA CATARINA

PRIMEIRA REPÚBLICA

MANDATOS ELETIVOS E SIMILARES

VICE-GOVERNADOR	12	04	1898	15	11	1898		
SENADOR E CONSTITUINTE	15	11	1898	31	12	1899		
VEREADOR			1899			1899	SC	FLORIANÓPOL
PREFEITO			1899				SC	FLORIANÓPOL

TOTAL DE MANDATOS: 4
TOTAL DE ANOS: 9

PARTIDOS POLÍTICOS

PARTIDO REPUBLICANO CATARINENSE PRSC

CARGOS PÚBLICOS EXERCIDOS

DELEGADO ESPECIAL DO INSPETOR GERAL DA INSTRUÇÃO PÚBLICA 1889

OUTROS DADOS POLÍTICOS

REPUBLICANO DESDE A JUVENTUDE, TRABALHOU COM SALDANHA MARINHO E QUINTINO BOCAIUVA. FUNDOU, DURANTE O IMPÉRIO, O PARTIDO REPUBLICANO EM SANTA CATARINA. FOI PRESIDENTE DO CLUBE REPUBLICANO CATARINENSE EM DESTERRO (FLORIANÓPOLIS), 1887. FOI JORNALISTA NO ÓRGÃO REPUBLICANO E ABOLICIONISTA 'EVOLUÇÃO'. FUNDADOR DO CLUBE ABOLICIONISTA DE SANTA CATARINA. FOI CHEFE DO GOVERNO REVOLUCIONÁRIO DE SANTA CATARINA, INSTAURADO EM 17-11-1889. NOMEADO VICE-GOVERNADOR PELO GOVERNO PROVISÓRIO EM 12-04-1898. FOI O SENADOR MAIS VOTADO EM SANTA CATARINA PARA A CONSTITUINTE. FOI PRESIDENTE DA CÂMARA MUNICIPAL DE FLORIANÓPOLIS, 1899. ENTROU EM OPOSIÇÃO AO GOVERNADOR DO ESTADO, DEIXANDO O CARGO. FOI REDATOR DA 'GAZETA DO SUL'. NO SENADO, FOI QUARTO SECRETÁRIO DA MESA DIRETORA. FOI SENADOR ENTRE OS 41 E 58

2418

OUTROS DADOS POLÍTICOS

ANOS. HÁ NOTÍCIAS DE QUE ESCREVEU UM LIVRO SOBRE AGRICULTURA. COMO REPUBLICANO PLEITEOU UMA CADEIRA NA ASSEMBLÉIA GERAL DO IMPÉRIO NÃO LOGRANDO, TODAVIA, SER ELEITO.

INFORMAÇÕES PESSOAIS

DATA NASCIMENTO: 01 07 1849 LOCAL: LAGUNA - SC
DATA FALECIMENTO: 26 09 1927 LOCAL:
SEXO: MASCULINO RELIGIÃO: INSTRUÇÃO: UNIVERSITÁRIA

ESCOLARIDADE

FARMÁCIA FACULDADE DE RIO DE JANEIRO
MEDICINA

PROFISSÕES EXERCIDAS

FARMACÊUTICO JORNALISTA

ATIVIDADE PRINCIPAL

FARMÁCIA - JORNALISMO

INFORMAÇÕES FAMILIARES

NOME DA FAMÍLIA: HENRIQUETA MONTEIRO HORN

FILIAÇÃO

NOME DA MÃE: CLAUDINA BERNARDINA DE OLIVEIRA MEDEIROS

NOME DO PAI: EDUARDO AMADEUS ADOLFO HORN

REFERÊNCIAS BIBLIOGRÁFICAS

ABRANCHES, DUNSHEE DE. GOVERNOS E CONGRESSOS DA REPÚBLICA DOS ESTADOS UNIDOS DO BRASIL, 1889 A 1917. SÃO PAULO, 1918. FERNANDES, CARLOS F. DE SOUZA. O SENADO BRASILEIRO. RIO DE JANEIRO, 1912. GOMES DE CASTRO, AUGUSTO OLYMPIO E CASTAGNINO, A. SOUTO. O SENADO FEDERAL DE 1898 A 1927. RELAÇÃO DOS SENADORES DESDE A CONSTITUINTE ATÉ XIII LEGISLATURA. RIO DE JANEIRO, 1927. ILUSTRAÇÃO: 'CONSTITUINTES DE 1891' (QUADRO). GABINETE DO PRESIDENTE DO SENADO FEDERAL.



SENADOR: RAYMUNDO NYNA RIBEIRO

(NYNA RIBEIRO)

ESTADO: PARÁ

PRIMEIRA REPÚBLICA

MANDATOS ELETIVOS E SIMILARES

DEPUTADO FEDERAL	1891	PA
SENADOR	25 07 1892 05 04 1894	PA

TOTAL DE MANDATOS: 2

TOTAL DE ANOS: 4

PARTIDOS POLÍTICOS

PARTIDO CONSERVADOR DO IMPÉRIO	PCI
PARTIDO REPUBLICANO	PR

OUTROS DADOS POLÍTICOS

DEPUTADO À CONSTITUINTE REPUBLICANA DE 1891 NO SENADO: MEMBRO DA COMISSÃO DE JUSTIÇA E LEGISLAÇÃO

INFORMAÇÕES PESSOAIS

DATA NASCIMENTO:	LOCAL: BELÉM - PA
DATA FALECIMENTO: 04 04 1894	LOCAL: QUIXERAMOBIM - CE
SEXO: MASCULINO	RELIGIÃO:
	INSTRUÇÃO:

ESCOLARIDADE

SUPERIOR	FACULDADE DE DIREITO DE RECIFE	RECIFE - PE	1879
BACHARELADO EM DIREITO	FACULDADE DE DIREITO DO RECIFE	RECIFE - PE	1879

2412

PROFISSÕES EXERCIDAS

ADVOGADO, JORNALISTA

ATIVIDADE PRINCIPAL

ADVOCACIA E JORNALISMO

INFORMAÇÕES FAMILIARES

FAMÍLIA PREEMINENTE: SIM

FORTUNA PESSOAL: A

FILIAÇÃO

NOME DO PAI: MANOEL ROQUE PINHEIRO

OUTROS DADOS FAMILIARES

SEU PAI, MANOEL ROQUE PINHEIRO POSSUÍA PRESTÍGIO NO PARTIDO CONSERVADOR DO ESTADO DO PARÁ.

REFERÊNCIAS BIBLIOGRÁFICAS

ABRANCHES, DUNSHEE DE. GOVERNOS E CONGRESSOS DA REPÚBLICA DOS ESTADOS UNIDOS DO BRASIL. V. I. P. 225. SÃO PAULO, 1918. DELTA LAROUSSE. V. 1ª. P. 5816. SESSÕES PREPARATÓRIAS DE 18 DE ABRIL A 5 DE MAIO DE 1894. SENADO FEDERAL. P. 27. ILUSTRAÇÃO: 'CONSTITUINTES DE 1891' (QUADRO). GABINETE DO PRESIDENTE DO SENADO FEDERAL.



SENADOR: REGINALDO FERNANDES DE OLIVEIRA

(REGINALDO FERNANDES)

ESTADO: RIO GRANDE DO NORTE

SEGUNDA REPÚBLICA

MANDATOS ELETIVOS E SIMILARES

SENADOR

15 04 1955 31 01 1963 RN

TOTAL DE MANDATOS: 1

TOTAL DE ANOS: 8

PARTIDOS POLÍTICOS

PARTIDO SOCIAL PROGRESSISTA

PSP

UNIÃO DEMOCRÁTICA NACIONAL

UDN

CARGOS PÚBLICOS EXERCIDOS

DIRETOR DO HOSPITAL MIGUEL PEREIRA E DO
DEPARTAMENTO DE TUBERCULOSE DA
PREFEITURA DO DISTRITO FEDERAL

RJ

MEMBRO DO CONSELHO NACIONAL DE SAÚDE,
PRESIDENTE DA SOCIEDADE BRASILEIRA DE
FISILOGIA, PROFESSOR DE CLÍNICA

FISIOLÓGICA DA FACULDADE DE MEDICINA,
NATAL

RN

OUTROS DADOS POLÍTICOS

GOVERNADOR HONORÁRIO. 'AMERICAN COLLEGE OF CHEST PHYSICIENS '(USA);
REDATOR DO 'DIÁRIO DE NOTÍCIAS', RJ; ELEITO SUPLENTE DO SENADOR
DINARTE MARIZ, TORNANDO-SE EFETIVO QUANDO O TITULAR TOMOU POSSE COMO
GOVERNADOR. NO SENADO, FOI MEMBRO DA COMISSÃO DE EDUCAÇÃO E CULTURA E
PRESIDENTE DA COMISSÃO DE SAÚDE; PRESIDENTE DA COMISSÃO ESPECIAL DE
ESTUDO DOS PROBLEMAS DA SECA DO NORDESTE; DELEGADO DO BRASIL NOS
CONGRESSOS INTERNACIONAIS DE TUBERCULOSE, NA ARGENTINA, PERU, MÉXICO,
CUBA, DINAMARCA E ITÁLIA; ANTIGO CONSELHEIRO DA UNIÃO

2414

OUTROS DADOS POLÍTICOS

LATINO-AMERICANA DE SOCIEDADE DE TISIOLOGIA E DA UNION
INTERNATIONALLE CONTRE LA TUBERCULOSE; MEMBRO TITULAR DA ACADEMIA
NACIONAL DE MEDICINA.

INFORMAÇÕES PESSOAIS

DATA NASCIMENTO: 24 08 1903 LOCAL: NATAL - RN
SEXO: MASCULINO RELIGIÃO: CATÓLICA INSTRUÇÃO: SUPERIOR

ESCOLARIDADE

SECUNDÁRIO	ATHENEU NORTE- RIO-GRANDENSE	RN	
SUPERIOR, MEDICINA	FACULDADE DE MEDICINA	RJ	1928

PROFISSÕES EXERCIDAS

MÉDICO, JORNALISTA, FUNCIONÁRIO PÚBLICO E PROFESSOR

ATIVIDADE PRINCIPAL

MEDICINA

INFORMAÇÕES FAMILIARES

FAMÍLIA PREEMINENTE: SIM FORTUNA PESSOAL: A
NOME DO CONJUGE: JANDIRA AGUIAR FERNANDES DE OLIVEIRA
DATA DO CASAMENTO: LOCAL: RIO DE JANEIRO

FILIAÇÃO

NOME DA MÃE: AMÉLIA MELLO FERNANDES DE OLIVEIRA
NOME DO PAI: ROQUE FERNANDES DE OLIVEIRA

OUTROS DADOS FAMILIARES

BISNETO DO SENADOR FRANCISCO GOMES DA ROCHA, (1899) E PRIMO DO
SENADOR TOBIAS DO REGO MONTEIRO, AMBOS DO RIO GRANDE DO NORTE. ..

OBRAS PUBLICADAS

CONSELHEIRO JOBIM E O ESPÍRITO DA MEDICINA DE SEU TEMPO. BSB, 1982.
215 P. II; TISIOLOGIA CLÍNICA, PRIMEIRA SÉRIE; TISIOLOGIA CLÍNICA,
SEGUNDA SÉRIE; MAIS DE 120 TRABALHOS CIENTÍFICOS PRODUZIDOS EM
REVISTAS MÉDICAS ESPECIALIZADAS. BRASIL. CONGRESSO. SF. COMISSÃO DE
ESTUDOS DOS PROBLEMAS DAS SECAS DO NORDESTE. REGINALDO FERNANDES,
FRANCISCO GALLOTTI, JOSÉ MAYNARD E OUTROS. BRASÍLIA, IMPRENSA
NACIONAL, 1962. 48 P. (SENADO).

REFERÊNCIAS BIBLIOGRÁFICAS

REFERÊNCIAS BIBLIOGRÁFICAS: DADOS FORNECIDOS PELO PRÓPRIO SENADOR EM 14-12-1968. ILUSTRAÇÃO: ARQUIVO DA SUBSECRETARIA DO PESSOAL DO SENADO FEDERAL.



SENADOR: RENATO ONOFRE PINTO ALEIXO

ESTADO: BAHIA

SEGUNDA REPÚBLICA

MANDATOS ELETIVOS E SIMILARES

INTERVENTOR FEDERAL	1942	1945
SENADOR CONSTITUINTE	19 09 1946	31 01 1955

TOTAL DE MANDATOS: 1
TOTAL DE ANOS: 9

PARTIDOS POLÍTICOS

PARTIDO SOCIAL DEMOCRÁTICO	PSD	1945
----------------------------	-----	------

CARGOS PÚBLICOS EXERCIDOS

COMANDANTE DO PRIMEIRO GRUPO DE ARTILHARIA DE CAMPINHO, NO TERCEIRO REGIMENTO DE ARTILHARIA MONTADA E INTERINAMENTE DA TERCEIRA BRIGADA DE ARTILHARIA EM CRUZ ALTA. RS
COMANDANTE INTERINO DA ESCOLA DE ARMAS E COMANDANTE DA SEXTA REGIÃO MILITAR, SEDIADA NA BAHIA.

OUTROS DADOS POLÍTICOS

CHEGOU, COMO MILITAR, À PATENTE DE MARECHAL DE EXÉRCITO; ORGANIZOU E PRESIDIU O PSD BAIANO; NO SENADO, FOI MEMBRO DA COMISSÃO DE FINANÇAS (1953 A 54) E PRESIDENTE DAS COMISSÕES DE FORÇAS ARMADAS (1947 A 51) E DE SEGURANÇA NACIONAL (1952-54)

INFORMAÇÕES PESSOAIS

DATA NASCIMENTO: 1898 LOCAL: RIO DE JANEIRO

SENADORES BRASILEIROS. BRASÍLIA, SENADO FEDERAL, 1986

2418

INFORMAÇÕES PESSOAIS

DATA FALECIMENTO: 14 06 1963 LOCAL: RIO DE JANEIRO
SEXO: MASCULINO RELIGIÃO: CATÓLICA INSTRUÇÃO: SUPERIOR

ESCOLARIDADE

SUPERIOR ESCOLA MILITAR REALENGO - RJ
CURSO DE
APERFEIÇOAMENTO E
ESTADO-MAIOR

PROFISSÕES EXERCIDAS

MILITAR

ATIVIDADE PRINCIPAL

MILITAR

INFORMAÇÕES FAMILIARES

FAMÍLIA PREEMINENTE: SIM FORTUNA PESSOAL: B
NOME DO CONJUGE: RUTH VILLABOIM PINTO ALEIXO

FILIAÇÃO

NOME DA MÃE: ESALTINA MARIA DE PAIVA ALEIXO
NOME DO PAI: JOSÉ DIAS PINTO ALEIXO

REFERÊNCIAS BIBLIOGRÁFICAS

'DIÁRIO DE NOTÍCIAS' - 14-06-1963. CONSTITUINTE DE 46. ENCICLOPÉDIA
DELTA LAROUSSE. DCN - 15-06-1963. ILUSTRAÇÃO: ARQUIVO DA
SUBSECRETARIA DO PESSOAL DO SENADO FEDERAL.

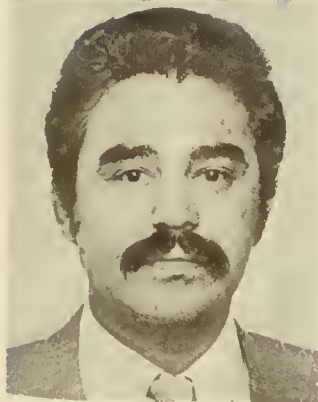

SENADOR: REYNALDO GALVÃO MODESTO

(GALVÃO MODESTO)

ESTADO: RONDÔNIA

SEGUNDA REPÚBLICA

MANDATOS ELETIVOS E SIMILARES

SENADOR 01 02 1983 31 01 1987 RO

TOTAL DE MANDATOS: 1

TOTAL DE ANOS: 4

PARTIDOS POLÍTICOS

PARTIDO DEMOCRÁTICO SOCIAL	PDS	1982	1985
PARTIDO DEMOCRÁTICO TRABALHISTA	PDT	1985	1985
SEM PARTIDO NESTA DATA (A PARTIR DE 1985)		1985	
PARTIDO DO MOVIMENTO DEMOCRÁTICO BRASILEIRO	PMDB		
PARTIDO DA FRENTE LIBERAL	PFL		

CARGOS PÚBLICOS EXERCIDOS

COORDENADOR REGIONAL DO INCRA, NO AMAZONAS	AM
COORDENADOR ESPECIAL DO INCRA, EM RONDÔNIA	RO

OUTROS DADOS POLÍTICOS

MEMBRO TITULAR DAS COMISSÕES DE AGRICULTURA, SERVIÇO PÚBLICO CIVIL E DE MUNICÍPIOS. SUPLENTE DAS COMISSÕES DE TRANSPORTES, COMUNICAÇÕES E OBRAS PÚBLICAS.

CONDECORAÇÕES RECEBIDAS

COLABORADOR EMÉRITO DO EXÉRCITO BRASILEIRO (1988).

2428

INFORMAÇÕES PESSOAIS

DATA NASCIMENTO: 11 03 1942 LOCAL: PORTO ESPERANÇA - MS
SEXO: MASCULINO RELIGIÃO: CATÓLICA INSTRUÇÃO: SUPERIOR

ESCOLARIDADE

ENGENHARIA AGRÔNOMICA ESCOLA NACIONAL DE AGRONOMIA RJ 1963 1967

PROFISSÕES EXERCIDAS

ENGENHEIRO AGRÔNOMO

ATIVIDADE PRINCIPAL

SENADOR

INFORMAÇÕES FAMILIARES

NOME DO CONJUGE: MARIA MÁXIMA BATISTA MODESTO
DATA DO CASAMENTO: 21 05 1982 LOCAL: PORTO VELHO - RO

FILIAÇÃO

NOME DA MÃE: HERCULANA GALVÃO MODESTO
NOME DO PAI: EULINO FERNANDES MODESTO

REFERÊNCIAS BIBLIOGRÁFICAS

DADOS BIOGRÁFICOS DOS SENADORES. QUADRAGÉSIMA SÉTIMA LEGISLATURA, 1983-1987. SUBSECRETARIA DE ARQUIVO. P. 129. ILUSTRAÇÃO: SUBSECRETARIA DE ARQUIVO. DADOS BIOGRÁFICOS DOS SENADORES DE 1983 A 1987. P.129.



SENADOR: RIVADÁVIA DA CUNHA CORREIA

(RIVADÁVIA CORREIA)

ESTADO: RIO GRANDE DO SUL

PRIMEIRA REPÚBLICA

MANDATOS ELETIVOS E SIMILARES

SENADOR	12	05	1911	09	02	1920	RS
DEPUTADO DA ASSEMBLÉIA							
CONSTITUINTE DE SÃO PAULO			1891				SP
DEPUTADO ESTADUAL			1892				SP
DEPUTADO FEDERAL			1895			1910	RS
PREFEITO			1914			1916	DF

TOTAL DE MANDATOS: 5

TOTAL DE ANOS: 20

PARTIDOS POLÍTICOS

PARTIDO REPUBLICANO PR

CARGOS PÚBLICOS EXERCIDOS

MINISTRO DO INTERIOR E JUSTIÇA 1910 1913

MINISTRO INTERINO 1913 1914

OUTROS DADOS POLÍTICOS

ABOLICIONISTA E REPUBLICANO HISTÓRICO. PARTICIPOU DO CLUBE REPUBLICANO '20 DE SETEMBRO' INTEGROU A COMISSÃO DOS 21, QUE DEU PARECER SOBRE O PROJETO DO CÓDIGO CIVIL PARTICIPOU, SEMPRE, ENQUANTO DEPUTADO, DAS COMISSÕES PERMANENTES DA CÂMARA FUNDOU E DIRIGIU O PERIÓDICO 'GANGANELLI', AINDA ESTUDANTE, EM SÃO PAULO FOI REDATOR DE 'A ONDA' (SP), 'A REPÚBLICA' (SP), 'CORREIO PAULISTANO'. AUTOR DA REFORMA DE ENSINO (1911) DE ORIENTAÇÃO POSITIVISTA. FOI RELATOR DO TRATADO SOBRE A LAGOA MIRIM.

2422

INFORMAÇÕES PESSOAIS

DATA NASCIMENTO: 09 07 1866 LOCAL: SANTANA DO LIVRAMENTO - RS
DATA FALECIMENTO: 09 02 1920 LOCAL: PETRÓPOLIS - RJ
SEXO: MASCULINO RELIGIÃO: INSTRUÇÃO: SUPERIOR

ESCOLARIDADE

SECUNDÁRIO SANTANA DO LIVRAMENTO
SUPERIOR FACULDADE DE DIREITO DE SÃO PAULO SÃO PAULO - SP 1887

PROFISSÕES EXERCIDAS

ADVOGADO, JORNALISTA E ESCRITOR

ATIVIDADE PRINCIPAL

JORNALISTA E ADVOGADO

FILIAÇÃO

NOME DA MÃE: ANA DA CUNHA CORREIA
NOME DO PAI: JOSÉ BENTO CORREIA

OBRAS PUBLICADAS

CORREA, RIVADÁVIA. A VERDADE SOBRE A SITUAÇÃO FINANCEIRA DO BRASIL EM 1914; PELO DR. RIVADÁVIA CORREA. RIO DE JANEIRO, IMPRENSA NACIONAL, 1919.

REFERÊNCIAS BIBLIOGRÁFICAS

BEAR, ELI. 'VULTOS DO BRASIL'. DICIONÁRIO BIO-BIBLIOGRÁFICO. SÃO PAULO. EXPOSIÇÃO DO LIVRO, 1960. MARTINS, ARI. 'ESCRITORES DO RIO GRANDE DO SUL', CO-EDIÇÃO UFRGS/ IEL/DAC/SEC/RS, PORTO ALEGRE, 1978.
ABRANCHES, DUNSHEE DE. GOVERNOS E CONGRESSOS DA REPÚBLICA DOS ESTADOS UNIDOS DO BRASIL, 1889-1917. SÃO PAULO, 1918. V. I. PP. 189-90.
ILUSTRAÇÃO: MINISTÉRIO DA FAZENDA. MINISTROS DA FAZENDA DE 1822 A 1972. RIO DE JANEIRO, 1972. P.299.

SENADOR: ROBERTO COCHRANE SIMONSEN

(ROBERTO SIMONSEN)

ESTADO: SÃO PAULO

SEGUNDA REPÚBLICA



MANDATOS ELETIVOS E SIMILARES

CONSTITUINTE	1933	1934	SP
DEPUTADO FEDERAL	15 11 1933	09 11 1937	SP
SENADOR	12 03 1947	25 05 1948	SP

TOTAL DE MANDATOS: 3

TOTAL DE ANOS: 5

SUPLENTES

LUIZ RODOLFO DE MIRANDA

PARTIDOS POLÍTICOS

PARTIDO SOCIAL DEMOCRÁTICO	PSD	1947	1948
----------------------------	-----	------	------

CARGOS PÚBLICOS EXERCIDOS

DIRETOR-GERAL DA PREFEITURA DE SANTOS	SP	1912	1914
ENGENHEIRO-CHEFE DA COMISSÃO DE MELHORAMENTOS DE SANTOS	SP	1912	1914

OUTROS DADOS POLÍTICOS

FUNDADOR DA CIA. SANTISTA DE HABITAÇÕES ECONÔMICAS. UM DOS FUNDADORES DA ESCOLA LIVRE DE SOCIOLOGIA E POLÍTICA - SP. PRESIDENTE DA FEDERAÇÃO DAS INDÚSTRIAS DE SÃO PAULO - FIESP, DE 1937 A 1945. CRIOU O SERVIÇO SOCIAL DA INDÚSTRIA (SESI) E O SERVIÇO NACIONAL DE APRENDIZAGEM INDUSTRIAL (SENAI) ONDE OCUPOU A CATEDRA DE HISTÓRIA ECONÔMICA DO BRASIL. PRESIDENTE DA FEDERAÇÃO DAS INDÚSTRIAS PAULISTAS. VICE-PRESIDENTE DA CONFEDERAÇÃO INDUSTRIAL DO BRASIL. VICE-PRESIDENTE DA CONFEDERAÇÃO NACIONAL DA INDÚSTRIA. MEMBRO DO

OUTROS DADOS POLÍTICOS

CONSELHO DE EXPANSÃO ECONÔMICA DO ESTADO DE SÃO PAULO. CONSULTOR TÉCNICO DO INSTITUTO BRASILEIRO DE GEOGRAFIA E ESTATÍSTICA. PERTENCEU AO: INSTITUTO HISTÓRICO E GEOGRÁFICO DE SÃO PAULO, SANTOS E RIO DE JANEIRO; CLUBE DE ENGENHARIA DO RIO DE JANEIRO; INSTITUTO DE ENGENHARIA DO RIO DE JANEIRO; INSTITUTO DE ENGENHARIA DO ESTADO DE SÃO PAULO; AMERICAN SOCIETY OF CIVIL ENGINEERS DE NOVA IORQUE; ROYAL GEOGRAPHIC SOCIETY, DE LONDRES; NATIONAL GEOGRAPHIC SOCIETY, DE WASHINGTON; BRITISH INSTITUTE OF PHILOSOPHY, DE LONDRES; POPULATION ASSOCIATION OF AMERICA, WASHINGTON; ECONOMIC HISTORY SOCIETY, DE LONDRES; DIREÇÃO DA SOCIEDADE BRASILEIRA DE ECONOMIA POLÍTICA DO RIO DE JANEIRO; COMISSÃO ORIENTADORA DO INSTITUTO DA ORGANIZAÇÃO NACIONAL DO TRABALHO, SÃO PAULO; SOCIEDADE NUMISMÁTICA DE SÃO PAULO; SOCIEDADE CAPISTRANO DE ABREU DO RIO DE JANEIRO; ACADEMIA PORTUGUESA DE HISTÓRIA, LISBOA; INTERNATIONAL STATISTICAL INSTITUTE, DE WASHINGTON. FOI MEMBRO DA ACADEMIA PAULISTA DE LETRAS E ACADEMIA BRASILEIRA DE LETRAS. NO CONGRESSO NACIONAL, FOI MEMBRO DA COMISSÃO DE LEGISLAÇÃO SOCIAL (1934-35), DA COMISSÃO DE DIPLOMACIA E TRATADOS (1937), DA COMISSÃO DO CÓDIGO DE ÁGUAS (1937). UNICO REPRESENTANTE DO BRASIL NO CONGRESSO INTERNACIONAL DOS INDUSTRIAIS DE ALGODÃO - PARIS - 1919. REPRESENTANTE DAS CLASSES PATRONAIS NA CONFERÊNCIA INTERNACIONAL DE WASHINGTON - 1919. MEMBRO DA COMISSÃO DE SERVIÇOS INDUSTRIALIZADOS DO ESTADO - 1936-37. MEMBRO DO CONSELHO FEDERAL E COMÉRCIO EXTERIOR DO BRASIL EM 1937. MEMBRO DO CONSELHO DE EXPANSÃO ECONÔMICA DO ESTADO DE SÃO PAULO-1938- 1942.

INFORMAÇÕES PESSOAIS

DATA NASCIMENTO: 18 #2 1889 LOCAL: SANTOS - SP
 DATA FALECIMENTO: 25 #5 1948 LOCAL: RIO DE JANEIRO - RJ
 SEXO: MASCULINO RELIGIÃO: INSTRUÇÃO: SUPERIOR

ESCOLARIDADE

SECUNDÁRIO	COLÉGIO ANGLO-BRASILEIRO	SP	1899 1903
ENGENHARIA CIVIL	ESCOLA POLITÉCNICA DE SÃO PAULO	SP	1904 1909

PROFISSÕES EXERCIDAS

ENGENHEIRO CIVIL, EMPRESÁRIO, INDUSTRIAL E PROFESSOR UNIVERSITÁRIO

ATIVIDADE PRINCIPAL

ENGENHARIA E INDÚSTRIA, ECONOMISTA E SOCIÓLOGO

INFORMAÇÕES FAMILIARES

FAMÍLIA PREEMINENTE: SIM FORTUNA PESSOAL:
 NOME DO CONJUGE: RACHEL CARDOSO SIMONSEN

INFORMAÇÕES FAMILIARES

DATA DO CASAMENTO: 12 06 1911 LOCAL: SÃO PAULO

FILIAÇÃO

NOME DA MÃE: ROBERTINA DA GAMA COCHRANE

NOME DO PAI: SIDNEY MARTINS SIMONSEN

OUTROS DADOS FAMILIARES

PAI DO EX-MINISTRO DA FAZENDA E DO PLANEJAMENTO MÁRIO HENRIQUE SIMONSEN.

OBRAS PUBLICADAS

O MUNICÍPIO DE SANTOS. 1912. OS MELHORAMENTOS MUNICIPAIS DE SANTOS. 1912. O GADO E A CARNE NO BRASIL. 1919. O TRABALHO MODERNO. 1919. O CALÇAMENTO DE SÃO PAULO. 1923. A ORIENTAÇÃO INDUSTRIAL BRASILEIRA. 1928. AS CRISES NO BRASIL. 1930. AS FINANÇAS E A INDÚSTRIA. 1931. A CONSTRUÇÃO DOS QUARTÉIS PARA O EXÉRCITO. 1931. A MARGEM DA PROFISSÃO. 1923. RUMO À VERDADE. 1933. ORDEM ECONÔMICA E PADRÃO DE VIDA. 1934. ASPECTOS DA ECONOMIA NACIONAL. 1935. HISTÓRIA ECONÔMICA DO BRASIL. 2 V. 1937. A INDÚSTRIA EM FACE DA ECONOMIA NACIONAL. 1937. CONSEQUÊNCIAS ECONÔMICAS DA ABOLIÇÃO. CONFERÊNCIA PROMOVIDA PELO DEPARTAMENTO DE CULTURA NO PRIMEIRO CENTENÁRIO DA ABOLIÇÃO. RIO DE JANEIRO. 'JORNAL DO COMMERCIÓ' EM 08-03-1938. REIMPRESSA NA REVISTA DO ARQUIVO MUNICIPAL DE SÃO PAULO. 1938. V. XLVII. P. 257 E SEGUINTE. DISCURSO PRONUNCIADO NA COLAÇÃO DE GRAU DOS PRIMEIROS BACHARÉIS EM CIÊNCIAS POLÍTICAS E SOCIAIS, SP. 'CORREIO PAULISTANO', 19-12-1937. REIMPRESSO NOS ANAIS DA ESCOLA LIVRE DE SOCIOLOGIA E POLÍTICA DE SÃO PAULO. SEXTO ANO LETIVO 1939. PP. 97 E SEGUINTE. ASPECTOS DA HISTÓRIA ECONÔMICA DO CAFÉ. 1940. A EVOLUÇÃO INDUSTRIAL DO BRASIL. 1939. OBJETIVOS DA ENGENHARIA NACIONAL. 1939. RECURSOS ECONÔMICOS E MOVIMENTOS DE POPULAÇÃO. 1940. NÍVEIS DE VIDA E A ECONOMIA NACIONAL. 1940. AS INDÚSTRIAS E AS PESQUISAS TECNOLÓGICAS. 1941. AS CLASSES PRODUTORAS DE SÃO PAULO E O MOMENTO NACIONAL. 1942. ENSAIOS SOCIAIS POLÍTICOS E ECONÔMICOS. 1943.

REFERÊNCIAS BIBLIOGRÁFICAS

HOMENS DE SÃO PAULO. LIVRARIA MARTINS EDITORA. REVISTA DO INSTITUTO HISTÓRICO E GEOGRÁFICO DE SÃO PAULO. V. 61. BETAR, E. VULTOS DO BRASIL. BRASÍLIA, VOLUME III. FACULDADE DE LETRAS DA UNIVERSIDADE DE COIMBRA. INSTITUTO DE ESTUDOS BRASILEIROS. COIMBRA, 1946. PRODASEN. PUC-SP. ENCICLOPÉDIA DELTA LAROUSSE. V. 11. CONSTITUINTES BRASILEIROS. DICIONÁRIO BIOGRÁFICO. ILUSTRAÇÃO: KORIBUT-WORONIECKI, JAN. ELES CONSTRUIRAM A GRANDEZA DE SÃO PAULO. SÃO PAULO. SOCIEDADE BRASILEIRA DE EXPANSÃO COMERCIAL, 1954.



SENADOR: ROBERTO DE OLIVEIRA CAMPOS

(ROBERTO CAMPOS)

ESTADO: MATO GROSSO

SEGUNDA REPÚBLICA

MANDATOS ELETIVOS E SIMILARES

SENADOR

01 02 1983 31 01 1991 MT

TOTAL DE MANDATOS: 1

TOTAL DE ANOS: 8

SUPLENTES

GABRIEL NOVIS NEVES

PARTIDOS POLÍTICOS

ALIANÇA RENOVADORA NACIONAL
PARTIDO DEMOCRÁTICO SOCIAL

ARENA
PDS

CARGOS PÚBLICOS EXERCIDOS

MINISTRO DE ESTADO PARA O PLANEJAMENTO E COORDENAÇÃO ECONÔMICA	DF	1964	1967
EMBAIXADOR DO BRASIL NOS ESTADOS UNIDOS	DF	1961	1963
EMBAIXADOR DO BRASIL JUNTO À CORTE DE SAINT JAMES		1975	1982
DIRETOR, GERENTE GERAL E PRESIDENTE DO BNDE, EM 1952, 1955 E 1959.			
PROFESSOR DA FACULDADE DE ECONOMIA, UNIVERSIDADE DO BRASIL, 1956-1961.			
EMBAIXADOR ITINERANTE PARA NEGOCIAÇÕES FINANCEIRAS NA EUROPA OCIDENTAL, 1961.			

OUTROS DADOS POLÍTICOS

MEMBRO DO COMITÊ INTERAMERICANO DA ALIANÇA PARA O PROGRESSO, 1964-67.

SENADORES BRASILEIROS. BRASÍLIA, SENADO FEDERAL, 1986

OUTROS DADOS POLÍTICOS

PRESIDENTE DO CICYP, 1968-78. MEMBRO DA JUNTA DE GOVERNADORES DO CENTRO DE PESQUISAS DE DESENVOLVIMENTO INTERNACIONAL (CANADÁ). MEMBRO DO GRUPO DOS TRINTA, SOBRE REFORMA MONETÁRIA. VICE-LÍDER DO PDS. MISSÕES NO EXTERIOR: EMBAIXADOR ITINERANTE PARA NEGOCIAÇÕES FINANCEIRAS NA EUROPA OCIDENTAL, 1961. EMBAIXADOR DO BRASIL NOS ESTADOS UNIDOS, 1961 E 1963. EMBAIXADOR DO BRASIL, JUNTO A CORTE DE SAINT JAMES, 1975 E 1982. PARTICIPOU EM LONDRES, DA CONFERÊNCIA INTERNACIONAL SOBRE ENDIVIDAMENTO DOS PAÍSES SUBDESENVOLVIDOS, 1983. PARTICIPOU DE ENCONTROS CULTURAIS E PROFERIU PALESTRAS SOBRE O TEMA 'EVOLUÇÃO DA DEMOCRACIA DA AMÉRICA LATINA', A CONVITE DO GOVERNO BRITÂNICO, EM 1984. PARTICIPOU DE VÁRIOS ESTUDOS E CONFERÊNCIAS NO EXTERIOR.

CONDECORAÇÕES RECEBIDAS

ORDEM DO RIO BRANCO, PRIMEIRA CLASSE. MÉRITO NAVAL, PRIMEIRA CLASSE. MÉRITO, SEGUNDA CLASSE. CISNEROS, PRIMEIRA CLASSE - ESPANHA. ORDEM DO MÉRITO, PRIMEIRA CLASSE - ALEMANHA OCIDENTAL. ORDEM DO MÉRITO, SEGUNDA CLASSE - ITÁLIA. LEGIÃO DE HONRA - FRANÇA. COROA - BÉLGICA. COROA DE CARVALHO - LUXEMBURGO. ORDEM DE ISABEL, A CATÓLICA - ESPANHA. ORDEM DE CRISTO - PORTUGAL. ORDEM DA ÁGUIA AZTECA - MÉXICO. GRÃ-CRUZ DA ORDEM DE VITÓRIA, COM COLAR - INGLATERRA.

INFORMAÇÕES PESSOAIS

DATA NASCIMENTO: 17 04 1917 LOCAL: CUIABÁ - MT
SEXO: MASCULINO RELIGIÃO: CATÓLICA INSTRUÇÃO: UNIVERSITÁRIA

ESCOLARIDADE

SUPERIOR	UNIVERSIDADE DE GEORGE WASHINGTON	WASHINGTON DC
PÓS-GRADUAÇÃO	UNIVERSIDADE DE COLÚMBIA	NOVA IORQUE-EUA
DOCTORADO	UNIVERSIDADE DE NOVA IORQUE	NOVA IORQUE EUA

PROFISSÕES EXERCIDAS

PROFESSOR ECONOMISTA DIPLOMATA

ATIVIDADE PRINCIPAL

ECONOMISTA - DIPLOMACIA

INFORMAÇÕES FAMILIARES

FAMÍLIA PREEMINENTE: FORTUNA PESSOAL: B
NOME DO CONJUGE: MARIA STELLA TAMBELLINE DE O. CAMPOS

FILIAÇÃO

NOME DA MÃE: HONORINA DE OLIVEIRA CAMPOS
 NOME DO PAI: WALDOMIRO DE OLIVEIRA CAMPOS

OBRAS PUBLICADAS

ENSAIOS DE HISTÓRIA ECONÔMICA E SOCIOLOGIA. PLANEJAMENTO E NACIONALISMO. A MOEDA, O GOVERNO E O TEMPO. A TÉCNICA E O RISO. REFLECTIONS ON LATIN AMERICAN DEVELOPMENT. DO OUTRO LADO DA CERCA. TEMAS E SISTEMAS. ENSAIOS CONTRA A MARÉ. POLÍTICA ECONÔMICA E MITOS POLÍTICOS. O MUNDO QUE VEJO E NÃO DESEJO. CO-AUTOR: FORMAS CRIATIVAS DE DESENVOLVIMENTO BRASILEIRO. TRENDS IN INTERNATIONAL TRADE (RELATÓRIO GATT). PARTNERS IN PROGRESS (RELATÓRIO DO COMITÊ PEARSON DO BANCO MUNDIAL). DIVERSOS ARTIGOS TÉCNICOS E RELATÓRIOS SOBRE DESENVOLVIMENTO E ECONOMIA INTERNACIONAL, PUBLICADOS EM VÁRIAS REVISTAS E JORNAIS.

REFERÊNCIAS BIBLIOGRÁFICAS

SENADORES. DADOS BIOGRÁFICOS. XLVII LEGISLATURA, 1983-1987. BRASÍLIA, SENADO FEDERAL, 1984. P. 301. ILUSTRAÇÃO: SUBSECRETARIA DE ARQUIVO.
 DADOS BIOGRÁFICOS DOS SENADORES DE 1983 A 1987. P.301.



SENADOR: ROBERTO GLASSER

(ROBERTO GLASSER)

ESTADO: PARANÁ

SEGUNDA REPÚBLICA

MANDATOS ELETIVOS E SIMILARES

DEPUTADO ESTADUAL		PR
SENADOR CONSTITUINTE	19 09 1946 31 01 1955	PR

TOTAL DE MANDATOS: 2

TOTAL DE ANOS: 10

PARTIDOS POLÍTICOS

PARTIDO SOCIAL DEMOCRÁTICO PSD

CARGOS PÚBLICOS EXERCIDOS

MEMBRO DO DEPARTAMENTO ADMINISTRATIVO DO ESTADO DO PARANÁ PR

OUTROS DADOS POLÍTICOS

PERTENCEU À ALIANÇA LIBERAL. NO SENADO, FEZ PARTE DAS COMISSÕES DE SAÚDE (1947-50), FORÇAS ARMADAS (1951-52), SEGURANÇA NACIONAL (1953-54) PRIMEIRO E SEGUNDO SUPLENTE DA MESA, RESPECTIVAMENTE (1947-48-49). ANTES DE 1930, ERA DEPUTADO ESTADUAL. TOMOU PARTE NO MOVIMENTO DA ALIANÇA LIBERAL E PARTICIPOU DA REVOLUÇÃO DE 30. NOS TRABALHOS DA ASSEMBLÉIA CONSTITUINTE, TOMOU PARTE NO REPÚDIO À CARTA DE 37, ALIANDO-SE À UDN.

INFORMAÇÕES PESSOAIS

DATA NASCIMENTO: 12 05 1878 LOCAL: VILA DE CANGUSSU - RS
SEXO: MASCULINO RELIGIÃO: INSTRUÇÃO:

2432

PROFISSÕES EXERCIDAS

AGROPECUARISTA

ATIVIDADE PRINCIPAL

PECUÁRIA

INFORMAÇÕES FAMILIARES

FAMÍLIA PREEMINENTE: SIM

FORTUNA PESSOAL: B

FILIAÇÃO

NOME DA MÃE: ISMENIA COUTINHO DA ROCHA GLASSER

NOME DO PAI: ABRAHÃO GLASSER

REFERÊNCIAS BIBLIOGRÁFICAS

ENCICLOPÉDIA DELTA LAROUSSE. SILVA, GASTÃO PEREIRA DA. CONSTITUINTES DE 1946. GR. TUPY, RJ, 1947. P. 249. SENADO FEDERAL. O DADOS BIOGRÁFICOS DOS SENADORES, 1946 A 1978. BRASÍLIA, GRÁFICA DO SENADO FEDERAL, 1981. P. 3. ILUSTRAÇÃO: CYSNEIROS, AMADOR. PARLAMENTARES BRASILEIROS. RIO DE JANEIRO. BATISTA DE SOUZA, 1953.. P.84.

SENADOR: ROBERTO SATURNINO BRAGA

(ROBERTO SATURNINO)

ESTADO: RIO DE JANEIRO

SEGUNDA REPÚBLICA

MANDATOS ELETIVOS E SIMILARES

DEPUTADO FEDERAL		1963		1967	RJ
SENADOR	01 02	1975	31 01	1983	RJ
SENADOR		1983		1991	RJ
PREFEITO		1985		1989	RJ

TOTAL DE MANDATOS: 2

TOTAL DE ANOS: 24

SUPLENTES

ALANO BARCELOS

PARTIDOS POLÍTICOS

PARTIDO SOCIALISTA BRASILEIRO	PSB	1963	1964
MOVIMENTO DEMOCRÁTICO BRASILEIRO	MDB	1965	1979
PARTIDO DO MOVIMENTO DEMOCRÁTICO BRASILEIRO	PMDB	1979	
PARTIDO DEMOCRÁTICO TRABALHISTA	PDT		

CARGOS PÚBLICOS EXERCIDOS

ENGENHEIRO DO BANCO NACIONAL DE DESENVOLVIMENTO ECONÔMICO. COMPANHIA DE ALCALIS.
 PROFESSOR DA UNIVERSIDADE FEDERAL FLUMINENSE.
 PROFESSOR DA UNIVERSIDADE DE BRASÍLIA

OUTROS DADOS POLÍTICOS

COMO DEPUTADO FEDERAL, FOI MEMBRO DA COMISSÃO DE ECONOMIA NO SENADO, (BIÊNIO 1975-1976), FOI MEMBRO TITULAR DAS COMISSÕES DE ECONOMIA E DE FINANÇAS, E SUPLENTE DAS COMISSÕES DE RELAÇÕES EXTERIORES, DE TRANSPORTES, COMUNICAÇÕES E OBRAS PÚBLICAS. VICE-LÍDER DO MDB, EM 1977-1978. EM 1977-78, FOI MEMBRO DAS COMISSÕES DE AGRICULTURA, ECONOMIA E FINANÇAS. EM 1979-1980, FOI TITULAR DAS COMISSÕES DE ECONOMIA E DE FINANÇAS E VICE-LÍDER DO MDB. LÍDER DO PDT PARA O BIÊNIO 1983-84. PARA O BIÊNIO 1985-86, PARTICIPA COMO MEMBRO TITULAR DAS COMISSÕES: FINANÇAS, FISCALIZAÇÃO E CONTROLE, E COMO SUPLENTE DA COMISSÃO DE RELAÇÕES EXTERIORES.

CONDECORAÇÕES RECEBIDAS

GRANDE OFICIAL DA ORDEM DO CONGRESSO NACIONAL, 1986.

INFORMAÇÕES PESSOAIS

DATA NASCIMENTO: 13 09 1931 LOCAL: RIO DE JANEIRO - RJ
SEXO: MASCULINO RELIGIÃO: CATÓLICA INSTRUÇÃO: SUPERIOR

ESCOLARIDADE

SECUNDÁRIO	COLÉGIO MELLO E SOUZA	RIO DE JANEIRO
SUPERIOR	ESCOLA NACIONAL DE ENGENHARIA	RIO DE JANEIRO

PROFISSÕES EXERCIDAS

ENGENHEIRO, ECONOMISTA, ANALISTA DE PROJETO

ATIVIDADE PRINCIPAL

ENGENHARIA E MAGISTÉRIO

INFORMAÇÕES FAMILIARES

FAMÍLIA PREEMINENTE: SIM FORTUNA PESSOAL:
NOME DO CONJUGE: ELIANA SCHREINER SATURNINO BRAGA
NOME DA FAMÍLIA: LYCÉRIO ALFREDO SCHREINER
DATA DO CASAMENTO: 26 04 1955 LOCAL: RIO DE JANEIRO-RJ

FILIAÇÃO

NOME DA MÃE: RACHEL SATURNINO BRAGA
NOME DO PAI: FRANCISCO SATURNINO BRAGA

OUTROS DADOS FAMILIARES

SEU PAI, FRANCISCO SATURNINO BRAGA, E SEU AVÔ, RAMIRO BRAGA, FORAM DEPUTADOS FEDERAIS.

OBRAS PUBLICADAS

SATURNINO BRAGA, ROBERTO. DISCURSO AOS DEMOCRATAS. RIO DE JANEIRO, ARTENOVA, 1977. 107 P. DISCURSOS. BRASÍLIA, SENADO FEDERAL, 1977. DISCURSOS NO PARLAMENTO EM 79. BRASÍLIA, SENADO FEDERAL, 1980. 146 P. POLÍTICA ECONÔMICA E ESTATIZAÇÃO; DEBATES PARLAMENTARES. RIO DE JANEIRO, CIVILIZAÇÃO BRASILEIRA, 1976. 173 P. O GOVERNO E AS MULTINACIONAIS. SENADO FEDERAL, CENTRO GRÁFICO, BRASÍLIA, 1975. ACEITO A MISSÃO. ROBERTO SATURNINO, SENADO FEDERAL, CENTRO GRÁFICO, BRASÍLIA, 1980. OS ERROS DO MODELO ECONÔMICO E SUGESTÕES PARA A SUA CORREÇÃO. SENADO FEDERAL, CENTRO GRÁFICO, BRASÍLIA, 1975. O PROBLEMA DA CRIMINALIDADE. SENADO FEDERAL, BRASÍLIA, 1975.

REFERÊNCIAS BIBLIOGRÁFICAS

SENADORES, DADOS BIOGRÁFICOS. QUADRAGÉSIMA SÉTIMA LEGISLATURA, 1983-1987. SUBSECRETARIA DE ARQUIVO, SENADO FEDERAL. BRASÍLIA, DISTRITO FEDERAL. ILUSTRAÇÃO: SUBSECRETARIA DE ARQUIVO. DADOS BIOGRÁFICOS DOS SENADORES DE 1979 A 1983. P.283.



SENADOR: ROBERTO WYPYCH

(ROBERTO WYPYCH)

ESTADO: PARANÁ

SEGUNDA REPÚBLICA

MANDATOS ELETIVOS E SIMILARES

DEPUTADO ESTADUAL 1967 1978 PR CURITIBA

TOTAL DE MANDATOS: 1

TOTAL DE ANOS: 3

PARTIDOS POLÍTICOS

PARTIDO DEMOCRATA CRISTÃO	PDC	1968
ALIANÇA RENOVADORA NACIONAL	ARENA	
PARTIDO POPULAR	PP	1981
PARTIDO DO MOVIMENTO DEMOCRÁTICO BRASILEIRO	PMDB	1982

CARGOS PÚBLICOS EXERCIDOS

DEPUTADO ESTADUAL PR 1967 1978

OUTROS DADOS POLÍTICOS

INDÚSTRIA E COMÉRCIO RIGOLETO, CONTADOR E CHEFE DE INDÚSTRIA. ESCOLA TÉCNICA DE COMÉRCIO CEL. DAVID CARNEIRO, PROFESSOR DE CONTABILIDADE PÚBLICA. COOPERATIVA AGROPECUÁRIA DE CASCAVEL, PRESIDENTE (1974-1979). CONSÓRCIO ITAIPU DE COOPERATIVAS, DIRETOR-PRESIDENTE (1974-1979). COOPERATIVA CENTRAL REGIONAL IGUAÇU LTDA - COTRIGUAÇU, DIRETOR-PRESIDENTE (1975-1976-1977-1978). ORGANIZAÇÃO DAS COOPERATIVAS DO PARANÁ - OCEPAR, VICE-PRESIDENTE (1976-1978). PRESIDENTE DA DIRETORIA EXECUTIVA DA SOCIEDADE RURAL DE CASCAVEL (1988-1982). DELEGACIA DA ASSOCIAÇÃO DOS DIPLOMADOS DA ESCOLA SUPERIOR DE GUERRA. CHEFE DA REPRESENTAÇÃO EM CASCAVEL, PARANÁ (1981 A 18-03-1985).

2438

INFORMAÇÕES PESSOAIS

DATA NASCIMENTO: 04 02 1928 LOCAL: UNIÃO DA VITÓRIA - PARANÁ
SEXO: MASCULINO RELIGIÃO: CATÓLICA INSTRUÇÃO: SUPERIOR

ESCOLARIDADE

TÉCNICO EM CONTABILIDADE	ESCOLA TÉCNICA DAVID CARNEIRO	UNIÃO DA VITÓRIA - PR	1951 1964
CIÊNCIAS ECONÔMICAS	FACULDADE DE CIÊNCIAS ECONÔMICAS DO PARANÁ	CURITIBA - PR	1955 1957
SEGURANÇA E DESENVOLVIMENTO INFORMAÇÃO	ADESG INSTITUTO ANDRÉ VOISIN	CASCADEL - PR CASCADEL - PR	1975 1973

PROFISSÕES EXERCIDAS

CONTADOR - AGROPECUARISTA

ATIVIDADE PRINCIPAL

AGROPECUARISTA

INFORMAÇÕES FAMILIARES

FAMÍLIA PREEMINENTE: SIM FORTUNA PESSOAL: A
DATA DO CASAMENTO: 18 05 1952 LOCAL: UNIÃO DA VITÓRIA

FILIAÇÃO

NOME DA MÃE: STEFANIA WYPYCH
NOME DO PAI: LADISLAU WYPYCH

OUTROS DADOS FAMILIARES

FILHOS: ROBERTO WYPYCH JÚNIOR MARCO ANTONIO WYPYCH MARA SALTE WYPYCH

REFERÊNCIAS BIBLIOGRÁFICAS

DADOS FORNECIDOS PELO GABINETE DO SENADOR ILUSTRAÇÃO: SECRETARIA DE
DIVULGAÇÃO E RELAÇÕES PÚBLICAS DO SENADO FEDERAL.



SENADOR: RODRIGO AUGUSTO DA SILVA

ESTADO: SÃO PAULO

IMPÉRIO

MANDATOS ELETIVOS E SIMILARES

DEPUTADO PROVINCIAL							
DEPUTADO GERAL		1857		1859	SP		
DEPUTADO GERAL		1861		1863	SP		
DEPUTADO GERAL		1869		1875	SP		
DEPUTADO GERAL		1877		1878	SP		
DEPUTADO GERAL		1885		1888	SP		
SENADOR	17	09	1888	17	10	1889	SP

TOTAL DE MANDATOS: 7

TOTAL DE ANOS: 20

PARTIDOS POLÍTICOS

PARTIDO CONSERVADOR PCI

CARGOS PÚBLICOS EXERCIDOS

MINISTRO DOS NEGÓCIOS ESTRANGEIROS.	1888	1889
MINISTRO DA AGRICULTURA, COMÉRCIO E OBRAS PÚBLICAS (O PENÚLTIMO DAS MONARQUIAS) NOS GABINETES COTEGIPE (1887) E JOÃO ALFREDO (1888).	1887	1888

OUTROS DADOS POLÍTICOS

COMO DEPUTADO, VOTOU CONTRA A LEI DO VENTRE LIVRE, FAZENDO PARTE DA DISSIDÊNCIA SAQUAREMA. COMO MINISTRO DA AGRICULTURA, COMÉRCIO E OBRAS PÚBLICAS NO GABINETE JOÃO ALFREDO (1888), ENCAMINHOU COMO MINISTRO RESPONSÁVEL PELO ASSUNTO, O PROJETO DE ABOLIÇÃO DAS ESCRAVATURA EM NOME DO GOVERNO.

INFORMAÇÕES PESSOAIS

DATA NASCIMENTO: 07 12 1833 LOCAL: SÃO PAULO
 DATA FALECIMENTO: 17 10 1889 LOCAL: RIO DE JANEIRO
 SEXO: MASCULINO RELIGIÃO: CATÓLICA INSTRUÇÃO: SUPERIOR

ESCOLARIDADE

DIREITO FACULDADE DE DIREITO
 DE SÃO PAULO SP

PROFISSÕES EXERCIDAS

BACHAREL EM DIREITO E FAZENDEIRO

ATIVIDADE PRINCIPAL

ADVOGADO E FAZENDEIRO

INFORMAÇÕES FAMILIARES

FAMÍLIA PREEMINENTE: SIM FORTUNA PESSOAL: A

FILIAÇÃO

NOME DO PAI: JOSÉ MANUEL DA SILVA (BARÃO DO TIETÊ)

OBRAS PUBLICADAS

ELEMENTO SERVIL: VOTO EM SEPARADO DO MEMBRO DA COMISSÃO ESPECIAL, NOMEADA PELA CÂMARA DOS DEPUTADOS, ETC. RIO DE JANEIRO, TIP. NACIONAL, 1870. 37 P. NEGÓCIOS ESTRANGEIROS: DISCURSO DO DEPUTADO PROFERIDO NA SESSÃO DE 31-07-1871. RIO DE JANEIRO, 1871. 53 P. RELATÓRIO APRESENTADO À ASSEMBLÉIA GERAL NA SEGUNDA SESSÃO DA VIGÉSIMA LEGISLATURA PELO MINISTRO E SECRETÁRIO DE ESTADO DOS NEGÓCIOS DA AGRICULTURA, COMÉRCIO E OBRAS PÚBLICAS. RIO DE JANEIRO, 1887. IN QUARTO, DOIS VOLUMES, SENDO O SEGUNDO, DE ANEXO. RELATÓRIO APRESENTADO À ASSEMBLÉIA GERAL LEGISLATIVA NA QUARTA SESSÃO DA VIGÉSIMA LEGISLATURA PELO MINISTRO DOS NEGÓCIOS ESTRANGEIROS. RIO DE JANEIRO, IMPRENSA NACIONAL, 1889. PRIMEIRO VOLUME. OLIVEIRA, ALBINO J. BARBOSA DE. MEMÓRIAS DE UM MAGISTRADO DO IMPÉRIO, COLEÇÃO BRASILEANA BIBLIOTECA PEDAGÓGICA BRASILEIRA, V. 231. 1943. CIA. EDITORA NACIONAL. GUIMARÃES, ARGEU. DICIONÁRIO BIOBIBLIOGRÁFICO BRASILEIRO DE DIPLOMACIA, POLÍTICA EXTERNA E DIREITO INTERNACIONAL. RIO DE JANEIRO, 1938. EDIÇÃO DO AUTOR. BLAKE, AUGUSTO VITORINO ALVES SACRAMENTO. DICIONÁRIO BIBLIOGRÁFICO BRASILEIRO, V. 7. RIO DE JANEIRO, IMPRENSA NACIONAL, 1902.

REFERÊNCIAS BIBLIOGRÁFICAS

ILUSTRAÇÃO: BIBLIOTECA NACIONAL. SERVIÇO DE MICROFILMAGEM.



SENADOR: RUBENS DE MELLO BRAGA

(MELLO BRAGA)

ESTADO: PARANÁ

SEGUNDA REPÚBLICA

MANDATOS ELETIVOS E SIMILARES

CONSTITUINTE, DEPUTADO

FEDERAL	1946	1951	PR
DEPUTADO FEDERAL	1951	1955	PR
SENADOR	18 06 1963	31 01 1971	PR

TOTAL DE MANDATOS: 3

TOTAL DE ANOS: 23

PARTIDOS POLÍTICOS

PARTIDO NACIONAL DO TRABALHO	PNT	1932
PARTIDO REIVINDICADOR PROLETÁRIO	PRP	
CONCENTRAÇÃO TRABALHISTA		
PARTIDO TRABALHISTA BRASILEIRO	PTB	
MOVIMENTO DEMOCRÁTICO BRASILEIRO	MDB	

CARGOS PÚBLICOS EXERCIDOS

DIRETOR-TESOUREIRO DO INSTITUTO NACIONAL DE IMIGRAÇÃO E COLONIZAÇÃO		1955	1957
DELEGADO DA CIA. NACIONAL DE SEGUROS AGRÍCOLAS		1957	1959
DELEGADO DO INSTITUTO DE APOSENTADORIA E PENSÕES DOS INDUSTRIÁRIOS		1959	
SECRETÁRIO DE GOVERNO DO PARANÁ	PR		
SECRETÁRIO INTERINO DO INTERIOR E JUSTIÇA E SECRETÁRIO DA AGRICULTURA NO GOVERNO MUNHOZ DA ROCHA	PR		

OUTROS DADOS POLÍTICOS

UM DOS ORGANIZADORES DO PARTIDO NACIONAL DO TRABALHO (1932), DO PARTIDO REIVINDICADOR PROLETÁRIO E DA CONCENTRAÇÃO TRABALHISTA EM CURITIBA. FOI O PRIMEIRO SUPLENTE DE GETÚLIO VARGAS A ASSUMIR A CADEIRA NA CÂMARA DOS DEPUTADOS QUANDO O EX-PRESIDENTE, ELEITO SENADOR AO MESMO TEMPO, ASSUMIU ESTA CADEIRA. ORGANIZOU SINDICATOS DE CLASSE, NO PARANÁ, SENDO, MAIS TARDE, DIRIGENTE DA FEDERAÇÃO DOS TRABALHADORES DO PARANÁ. ELEITO SUPLENTE DE SENADOR, EM 28-6-1963, ASSUMIU O CARGO QUANDO O TITULAR, AMAURY DE OLIVEIRA E SILVA, FOI NOMEADO MINISTRO DO TRABALHO. NA CÂMARA, FOI MEMBRO DAS COMISSÕES DE AGRICULTURA E ECONOMIA. NO SENADO, FOI SUPLENTE DAS COMISSÕES DE AJUSTES INTERNACIONAIS E DE LEGISLAÇÃO SOBRE ENERGIA ATÔMICA E MEMBRO EFETIVO DAS COMISSÕES DE RELAÇÕES EXTERIORES, FINANÇAS, DISTRITO FEDERAL, INDÚSTRIA E COMÉRCIO, MINAS E ENERGIA, SEGURANÇA NACIONAL, ASSUNTOS DA ALALC E VICE-PRESIDENTE DA COMISSÃO DE LEGISLAÇÃO SOCIAL. COLABORADOR DO 'DIÁRIO POPULAR', CURITIBA. MEMBRO DA UNIÃO DOS TRABALHADORES DO PARANÁ. REPRESENTOU O SENADO NA INSTALAÇÃO DO BANCO DO BRASIL, EM SANTIAGO - CHILE, 1963. FEZ PARTE DA DELEGAÇÃO DO BRASIL À REUNIÃO INTERPARLAMENTAR À CONFERÊNCIA INTERNACIONAL DO TRABALHO EM LUCERNA, SUÍÇA, 1964. DE 1964 A 68, ESTEVE EM SANTIAGO, LA PAZ, BUENOS AIRES E MONTEVIDÉO. COMO DELEGADO DO MINISTÉRIO DAS RELAÇÕES EXTERIORES, PARTICIPOU DA DELEGAÇÃO À CONFERÊNCIA DOS MUNICÍPIOS DOS PAÍSES HISPANO-AMERICANOS EM NOVA ORLEANS, EUA, 1968. FUNDOU, NO PARANÁ, MAIS DE TRINTA SINDICATOS DE CLASSE. FUNDOU O SINDICATO DOS LEITEIROS, QUE ENTROU EM GREVE CONTRA A LEI DE PASTEURIZAÇÃO DO PRODUTO, SENDO PRESO NA PENITENCIÁRIA DO ESTADO, MAS, LIBERTO EM FACE DE MANIFESTAÇÃO DOS LEITEIROS. PARTICIPOU DE MAIS DE 500 COMÍCIOS NO PARANÁ CONTRA O INTEGRALISMO, NAZISMO E FASCISMO. FOI PRIMEIRO SUPLENTE DE GETÚLIO VARGAS A ASSUMIR A CADEIRA NA CÂMARA QUANDO O EX-PRESIDENTE ASSUMIU A CADEIRA DO SENADO.

INFORMAÇÕES PESSOAIS

DATA NASCIMENTO: 03 10 1910 LOCAL: CURITIBA - PR
 DATA FALECIMENTO: 30 05 1979 LOCAL: CURITIBA - PR
 SEXO: MASCULINO RELIGIÃO: INSTRUÇÃO: SUPERIOR

ESCOLARIDADE

PRIMÁRIO	GRUPO ESCOLAR	PR	
SECUNDÁRIO	GINÁSIO PARANAENSE	PR	
	COLÉGIO CONGRESSO	PR	
DIREITO (INCOMPLETO)	UFPR	PR	1931

PROFISSÕES EXERCIDAS

JORNALISTA, AGROPECUARISTA, INDUSTRIAL, COMERCIANTE, ADVOGADO

ATIVIDADE PRINCIPAL

AGROPECUÁRIA E INDÚSTRIA

INFORMAÇÕES FAMILIARES

NOME DO CONJUGE: HELENA WOLF DE MELLO BRAGA

NOME DA FAMÍLIA: FREDOLIN WOLF

DATA DO CASAMENTO: 21 11 1942 LOCAL: ALMIRANTE TAMANDARÉ - PR

FILIAÇÃO

NOME DA MÃE: MARIA JOSÉ PINHEIRO BRANDÃO BRAGA

NOME DO PAI: JOSÉ DE MELLO BRAGA

OUTROS DADOS FAMILIARES

CONCUNHADO DO EX-DEPUTADO TÉO DE ALMEIDA NEVES, CASSADO EM 1964.

REFERÊNCIAS BIBLIOGRÁFICAS

SILVA, GASTÃO PEREIRA DA. CONSTITUINTES DE 1946. RIO DE JANEIRO, GRÁFICA TUPY, 1947, PP. 246-248. SUBSECRETARIA DE ARQUIVO DO SENADO FEDERAL. GRANDE ENCICLOPÉDIA DELTA LAROUSSE. RIO DE JANEIRO, ED. DELTA S/A. 1971. V. II. P. 1817. 'DCN' DE 85-86-1979. NICOLAS, MARIA. O PARANÁ NA CÂMARA DOS DEPUTADOS, 1853-1977. CURITIBA, IMP. OFICIAL, 1977. PP. 125-126. SENADO FEDERAL. DADOS BIOGRÁFICOS DOS SENADORES, 1946 A 1977. BRASÍLIA, CENTRO GRÁFICO DO SENADO, 1981. P. 138. ILUSTRAÇÃO: ARQUIVO DA SUBSECRETARIA DO PESSOAL DO SENADO FEDERAL.



SENADOR: RUI SOARES PALMEIRA

(RUI PALMEIRA)

ESTADO: ALAGOAS

SEGUNDA REPÚBLICA

MANDATOS ELETIVOS E SIMILARES

CONSTITUINTE, DEPUTADO

FEDERAL	05	02	1946	31	12	1950	AL
DEPUTADO FEDERAL	05	02	1951	31	01	1955	AL
SENADOR	01	02	1955	31	01	1963	AL
SENADOR	01	02	1963	16	12	1968	AL

TOTAL DE MANDATOS: 4

TOTAL DE ANOS: 22

SUPLENTES

MÁRIO GOMES DE BARROS

PARTIDOS POLÍTICOS

UNIÃO DEMOCRÁTICA NACIONAL	UDN	1945	1965
ALIANÇA RENOVADORA NACIONAL	ARENA	1966	1968

CARGOS PÚBLICOS EXERCIDOS

OFICIAL DE GABINETE DO PREFEITO DE MACEIÓ	AL	1930	1932
SECRETÁRIO DA PREFEITURA DE MACEIÓ	AL	1932	1940
DIRETOR DO DEPARTAMENTO MUNICIPAL DE ESTATÍSTICA			
DELEGADO DE POLÍCIA			

OUTROS DADOS POLÍTICOS

REDATOR DOS JORNAIS 'O ESTADO' E 'DIÁRIO DO POVO' - AL. FUNDADOR DA ALA MOÇA DA UDN (1945). NA CÂMARA DOS DEPUTADOS, FOI MEMBRO DAS

OUTROS DADOS POLÍTICOS

COMISSÕES DE AGRICULTURA, DIPLOMACIA, TRANSPORTES E ECONOMIA (PRESIDENTE - 1951-54). FOI VICE-LÍDER DA UDN. NO SENADO, FOI MEMBRO DAS COMISSÕES DE FINANÇAS, REDAÇÃO, RELAÇÕES EXTERIORES E SUPLENTE DAS COMISSÕES DE MINAS E ENERGIA, PROJETOS DO EXECUTIVO, FINANÇAS E INDÚSTRIA E COMÉRCIO, SEGUNDO-VICE-PRESIDENTE DO SENADO (1968), DIRIGENTE DA COOPERATIVA DOS BONGUAZEIROS DE ALAGOAS, PRESIDENTE DA ASSOCIAÇÃO DE LAVRADORES DE CANA-DE-AÇÚCAR DE ALAGOAS E DIRETOR DA FUNDAÇÃO DOS PLANTADORES DE CANA DO BRASIL. FOI MEMBRO DA OAB, DO INSTITUTO DOS ADVOGADOS DE ALAGOAS, DA ASSOCIAÇÃO ALAGOANA DE IMPRENSA E DO CENTRO DE ESTUDOS ECONÔMICOS DE MACEIÓ. PARTICIPOU, NA QUALIDADE DE PRIMEIRO-VICE-PRESIDENTE DO GRUPO BRASILEIRO DA UNIÃO INTERPARLAMENTAR, DAS DELEGAÇÕES ABAIXO RELACIONADAS: XLVI CONFERÊNCIA DA UNIÃO INTERPARLAMENTAR, EM LONDRES (1957); VISITA AO JAPÃO, A CONVITE DA 'DIETA', EM COMEMORAÇÃO AO CINQUENTENÁRIO DO INÍCIO DA IMIGRAÇÃO JAPONESA PARA O BRASIL (1958); REUNIÃO DO CONSELHO EXECUTIVO DA ASSOCIAÇÃO INTERPARLAMENTAR DE TURISMO, EM LUXENBURGO (1959); REUNIÃO DO CONSELHO DA UNIÃO INTERPARLAMENTAR (VICE-PRESIDENTE DO GRUPO BRASILEIRO), EM ATENAS, (ABRIL DE 1960); ASSEMBLÉIA GERAL DA ASSOCIAÇÃO INTERPARLAMENTAR DE TURISMO, EM GENEBRA (JANEIRO DE 1961); REUNIÃO DO CONSELHO DA UNIÃO INTERPARLAMENTAR (VICE-PRESIDENTE DO GRUPO BRASILEIRO), EM GENEBRA (ABRIL DE 1961); QUINQUAGÉSIMA CONFERÊNCIA INTERPARLAMENTAR REALIZADA EM GENEBRA (1961); II CONFERÊNCIA INTERPARLAMENTAR, REALIZADA EM 22 E 29 DE OUTUBRO, EM SANTIAGO DO CHILE (1961); PARTICIPOU DA DELEGAÇÃO DE PARLAMENTARES BRASILEIROS QUE VISITOU ANGOLA, A CONVITE DO GOVERNO PORTUGUÊS (1962); COMPARECEU À REUNIÃO DO CONSELHO INTERPARLAMENTAR, EM ROMA (ABRIL DE 1962); NONAGÉSIMA SEGUNDA REUNIÃO DO CONSELHO DA UNIÃO INTERPARLAMENTAR, EM LAUSANNE (ABRIL DE 1963); QUINQUAGÉSIMA SEGUNDA CONFERÊNCIA DA UNIÃO INTERPARLAMENTAR, EM BELGRADO, IUGOSLÁVIA (SETEMBRO DE 1963); PRESIDENTE DO GRUPO AMERICANO À III CONFERÊNCIA INTERPARLAMENTAR AMERICANA, EM WASHINGTON (1964); NONAGÉSIMA TERCEIRA REUNIÃO DO CONSELHO DA UNIÃO INTERPARLAMENTAR, EM LAUSANNE (1964); QUARTA CONFERÊNCIA INTERPARLAMENTAR AMERICANA, EM BUENOS AIRES (GRUPO AMERICANO) (MAIO DE 1965); CONFERÊNCIA DA UNIÃO INTERPARLAMENTAR, EM OTAWA, CANADÁ (1965); CENTÉSIMA REUNIÃO DO CONSELHO INTERPARLAMENTAR, EM PALMA DE MAIORCA, ESPANHA (MARÇO DE 1967); CENTÉSIMA PRIMEIRA REUNIÃO DA UNIÃO INTERPARLAMENTAR, EM GENEBRA (SETEMBRO DE 1967); INSTALAÇÃO DA SECRETARIA GERAL DA UNIÃO INTERPARLAMENTAR AMERICANA, EM LIMA (JUNHO DE 1964); REUNIÃO DO CONSELHO INTERPARLAMENTAR (GENEBRA - ABRIL DE 1960); CONFERÊNCIA INTERPARLAMENTAR EM DUBLIN (ABRIL DE 1965); REUNIÃO DO CONSELHO INTERPARLAMENTAR, EM GENEBRA (ABRIL DE 1961).

INFORMAÇÕES PESSOAIS

DATA NASCIMENTO: 02 03 1910 LOCAL: SÃO MIGUEL DOS CAMPOS - AL
 DATA FALECIMENTO: 16 12 1968 LOCAL: RIO DE JANEIRO - RJ
 SEXO: MASCULINO RELIGIÃO: CATÓLICA INSTRUÇÃO: SUPERIOR

ESCOLARIDADE

PRIMÁRIO	ESCOLA PÚBLICA	SÃO MIGUEL DOS CAMPOS - AL
	COLÉGIO PAROQUIAL	SÃO MIGUEL DOS CAMPOS - AL
SECUNDÁRIO, HUMANIDADES SUPERIOR, DIREITO	GINÁSIO DE MACEIÓ FACULDADE DE DIREITO	AL RECIFE - PE

PROFISSÕES EXERCIDAS

ADVOGADO, JORNALISTA, AGROPECUARISTA

ATIVIDADE PRINCIPAL

ADVOCACIA, JORNALISMO, AGROPECUÁRIA

INFORMAÇÕES FAMILIARES

FAMÍLIA PREEMINENTE: SIM FORTUNA PESSOAL: A
 NOME DO CONJUGE: MARIA GABI GRACINDO SOARES PALMEIRA
 NOME DA FAMÍLIA: IGNÁCIO BRANDÃO GRACINDO S. PALMEIRA
 DATA DO CASAMENTO: 02 03 1937 LOCAL:

FILIAÇÃO

NOME DA MÃE: TEREZA FERRO SOARES PALMEIRA
 NOME DO PAI: MIGUEL SOARES PALMEIRA

REFERÊNCIAS BIBLIOGRÁFICAS

MELLO, ARNON DE. TRÊS ALAGOANOS, MACEIÓ, 'GAZETA DE ALAGOAS', 1969. 20 P. SENADO; SURUAGY, DIVALDO; O POLÍTICO. SENADO FEDERAL, 1980. 114 P. IL. (COLEÇÃO MACHADO DE ASSIS, 33) VILELA, TEOTÔNIO BRANDÃO. SENADOR RUI PALMEIRA. BRASÍLIA, SENADO FEDERAL, 1972. 23 P. SUBSECRETARIA DE ARQUIVO. 'DCN' 30-10-1969. SENADO FEDERAL. DADOS BIOGRÁFICOS DOS SENADORES, 1946 A 1970. BRASÍLIA, GRÁFICA DO SENADO, 1981. P. 175. ILUSTRAÇÃO: ARQUIVO DA SUBSECRETARIA DO PESSOAL DO SENADO FEDERAL.

REFERÊNCIAS BIBLIOGRÁFICAS

PRONUNCIADA NO CENTRO DOM VITAL EM 1952. SEPARATA DE CONFERÊNCIAS. LEMOS BRITTO, JOSÉ GABRIEL DE. RUY BARBOSA E A IGUALDADE DAS SOBERANIAS. RIO DE JANEIRO. CASA DE RUY BARBOSA, 1954. 24 P. LEME, ERNESTO. RUY BARBOSA E A FACULDADE DE DIREITO DE SÃO PAULO. RIO DE JANEIRO. CASA DE RUY BARBOSA, 1954. 13 P. CONFERÊNCIA PRONUNCIADA NA CASA DE RUY BARBOSA, A 5 DE NOVEMBRO DE 1951 (SENADO, STF). PALHA, AMÉRICO. HISTÓRIA DA VIDA DE RUY BARBOSA. 2. ED. RIO DE JANEIRO. CASA DE RUY BARBOSA, 1954. 96 P. IL. (STF). BALEEIRO, ALIOMAR. RUY, UM ESTADISTA NO MINISTÉRIO DA FAZENDA. SALVADOR. PROGRESSO, 1954. 133 P. (SENADO). PEREIRA REBEL. RUY EM HAIA. RIO DE JANEIRO. CASA DE RUY BARBOSA, 1954. 38 P. DISCURSO PRONUNCIADO A 9 DE NOVEMBRO DE 1949 NA ASSEMBLÉIA LEGISLATIVA FLUMINENSE (STF). ORICO, OSVALDO. MOMENTOS ESTELARES DE RUY BARBOSA. RIO DE JANEIRO. CASA DE RUY BARBOSA, 1954. 89 P. IL. (STF). CARNEIRO, LEVI FERNANDES. DOIS ARAUTOS DA DEMOCRACIA: RUY BARBOSA E JOAQUIM NABUCO. RIO DE JANEIRO. CASA DE RUY BARBOSA, 1954. 289 P. IL. (STF). FLORESTA DE MIRANDA. RUY BARBOSA AND ENGLAND: A SHORT TALK AT THE BRAZILIAN SOCIETY OF ENGLISH CULTURE ON 5 TH NOVEMBER, RUY BARBOSA'S BIRTHDAY. RIO DE JANEIRO. CASA DE RUY BARBOSA, 1954. 21 P. (SENADO). NERY, FERNANDO. RUY BARBOSA: ENSAIO BIOGRÁFICO. RIO DE JANEIRO. CASA DE RUY BARBOSA, 1955. 178 P. IL. (STF). LACOMBE, AMÉRICO JACOBINA. RIO BRANCO Y RUY BARBOSA. VERSION CASTELLANA DE JOSÉ ALARCON FERNANDEZ. RIO DE JANEIRO. CASA DE RUY BARBOSA, 1955. 121 P. (SENADO, STF). CÂMARA JÚNIOR, JOAQUIM MATTOSO. DICIONÁRIO DE FATOS GRAMÁTICAIS. ELABORADO PELO PROF. JOAQUIM MATTOSO CÂMARA JR. RIO DE JANEIRO. CASA DE RUY BARBOSA, 1956. 225 P. (SENADO, STF, MINISTÉRIO DA JUSTIÇA). CARVALHO FILHO, ALOYSIO DE. CULTURA E LIBERDADE. RIO DE JANEIRO. CASA DE RUY BARBOSA, 1956. 51 P. (SENADO, STF). CASTRO, ALOYSIO. RECORDAÇÕES DE RUY BARBOSA. RIO DE JANEIRO. CASA DE BARBOSA, 1956. (SENADO, STF). BAPTISTA PEREIRA. RUY BARBOSA EM SANTOS, EM 1868 E 1912. RIO DE JANEIRO. CASA DE RUY BARBOSA, 1956. 44 P. (STF). MEIRA, OCTAVIO. QUE É O PARLAMENTARISMO? BELÉM. S. ED.

REFERÊNCIAS BIBLIOGRÁFICAS

1956. 26 P. CONFERÊNCIA PROFERIDA NAS COMEMORAÇÕES DO CENTENÁRIO DE RUY BARBOSA NA FACULDADE DE DIREITO DO PARÁ (STF). BITAR, ORLANDO. PRESENÇA DE RUY BARBOSA NAS CONSTITUIÇÕES DE 91 E 46. BELÉM. REVISTA DE VETERINÁRIA, 1956. 63 P. (STF). BIBLIOGRAFIA BRASILEIRA DE DIREITO CONSTITUCIONAL. PRIMEIRAS PESQUISAS. RIO DE JANEIRO. CASA DE RUY BARBOSA, 1956. 136 P. IL (STF). CORTES DE LACERDA, VIRGÍNIA. RUY BARBOSA EM HAIA. CINQUENTENÁRIO DA II CONFERÊNCIA DA PAZ. RIO DE JANEIRO. CASA DE RUY BARBOSA, 1957. 163 P. IL. (SENADO, STF). CASTRO NUNES, JOSÉ DE. ALGUNS HOMENS DO MEU TEMPO (MEMÓRIAS E IMPRESSÕES). PREF. DE OCTÁVIO TARQUÍNIO SOUSA. RIO DE JANEIRO. J. OLYMPIO, 1957. 251 P. (SENADO). AROMA, PAULO. ROTEIRO DE RUY. RIO DE JANEIRO. CASA DE RUY BARBOSA, 1957. 144 P. (STF). REAL, REGINA MONTEIRO. CASA DE RUY BARBOSA. RESUMO HISTÓRICO DE SUAS ATIVIDADES. RIO DE JANEIRO, 1957. 68 P. IL. (SENADO, STF). RIBEIRO, JOAQUIM. RUY BARBOSA E JOÃO RIBEIRO. RIO DE JANEIRO. CASA DE RUY BARBOSA, 1958. 75 P. IL. TRABALHO ELABORADO POR OCASIÃO DO CENTENÁRIO DE RUY BARBOSA (SENADO, STF). VILLAS BOAS, ANYLOR BASTOS. A RUY O QUE É DE RUY. RIO DE JANEIRO. CASA DE RUY BARBOSA, 1958. 143 P. (SENADO, STF). TENÓRIO, OSCAR. RUY BARBOSA E O DIREITO ELEITORAL. RIO DE JANEIRO. CASA DE RUY BARBOSA, 1958. 28 P. CONFERÊNCIA PROFERIDA NO TRIBUNAL REGIONAL ELEITORAL DO DISTRITO FEDERAL, A 7 DE NOVEMBRO DE 1949. WIEGERICK, J. A. M. RUY BARBOSA E A SOBERANIA. RIO DE JANEIRO. CASA DE RUY BARBOSA, 1958. 19 P. CONFERÊNCIA PROFERIDA NO INSTITUTO CULTURAL BRASIL-HOLANDA, EM COMEMORAÇÃO DO CINQUENTENÁRIO DA II CONFERÊNCIA DA PAZ (SENADO). PINHO, DEMÓSTENES MADUREIRA DE. RUY E O DIREITO. RIO DE JANEIRO. CASA DE RUY BARBOSA. 12 P. CONFERÊNCIA PROFERIDA NA CASA DE RUY BARBOSA A 5 DE NOVEMBRO DE 1955 (SENADO). LIMA, HERMES. O CONSTRUTOR, O CRÍTICO E O REFORMADOR NA OBRA DE RUY BARBOSA. RIO DE JANEIRO. CASA DE RUY BARBOSA, 1958. 19 P. CONFERÊNCIA DE RUY BARBOSA A 5 DE NOVEMBRO DE 1956 (SENADO). FREIRE, LAUDELINO DE OLIVEIRA. RUY, SUBSÍDIOS PARA O ESTUDO DA SUA VIDA E OBRA. RIO DE JANEIRO. CASA DE RUY BARBOSA, 1958. 113 P. (STF). MANGABEIRA, JOÃO. RUY BARBOSA, DISCURSOS E CONFERÊNCIAS. PREF. POR HERMES LIMA. RIO DE JANEIRO. CASA DE RUY BARBOSA, 1958. 181 P. MONTEIRO, EXUPERO. RUY BARBOSA. RIO DE JANEIRO. CASA DE RUY BARBOSA, 1958. 88 P. CONFERÊNCIA PRONUNCIADA A 5 DE NOVEMBRO DE 1949 NO INSTITUTO HISTÓRICO E GEOGRÁFICO DE SERGIPE (STF). NUNES, REGINALDO. RUY BARBOSA, AS DUAS CONFERÊNCIAS DE HAIA, O SUPREMO TRIBUNAL FEDERAL E O INSTITUTO DOS ADVOGADOS. RIO DE JANEIRO. FONSEN, 1958. 133 P. (STF). PINHO, DEMÓSTENES MADUREIRA DE. CENTENÁRIO DE RUY BARBOSA. RIO DE JANEIRO. CASA DE RUY BARBOSA, 1958. 9 P. DISCURSO PROFERIDO NO ROTARY CLUBE DO RIO DE JANEIRO, A 11 DE NOVEMBRO DE 1949 (SENADO). TENÓRIO, OSCAR ACCIOLY. RUY BARBOSA E O DIREITO AUTORAL. RIO DE JANEIRO. CASA DE RUY BARBOSA, 1958. 28 P. CONFERÊNCIA PROFERIDA NO TRIBUNAL REGIONAL ELEITORAL DO DISTRITO FEDERAL, A 7 DE NOVEMBRO DE 1949 (SENADO). ALVES, ISAÍAS. VOCAÇÃO PEDAGÓGICA DE RUY BARBOSA. RIO DE JANEIRO. CASA DE RUY BARBOSA, 1959. 241 P. (SENADO, STF). BANDEIRA, CARLOS VIANA. LADO A LADO DE RUY; 1876 A 1923. HOMENS E FATOS, ANGÚSTIAS E ATRIBUIÇÕES, CARTAS DE RUY, DAS MAIS ÍNTIMAS, INÉDITAS E COMENTADAS. RIO DE JANEIRO. CASA DE RUY BARBOSA, 1968. 361 P. (SENADO, STF). AMORA, PAULO. ROTEIRO DE RUY. RIO DE JANEIRO. ORGANIZAÇÃO SIMÕES, 1968. 193 P. (STF). FONTOURA,

REFERÊNCIAS BIBLIOGRÁFICAS

JOÃO NEVES DA RUY BARBOSA, ORADOR. RIO DE JANEIRO. MEC, 1968. 87 P. (STF). BRASIL. MINISTÉRIO DA EDUCAÇÃO E CULTURA. TEXTOS CONSTITUCIONAIS NA BIBLIOTECA DE RUY BARBOSA. RIO DE JANEIRO. CASA DE RUY BARBOSA, 1968. 378 P. (STF). LOURENÇO FILHO, MANUEL BERGSTROM. A PEDAGOGIA DE RUY BARBOSA. SÃO PAULO. MELHORAMENTOS, 1961. 196 P. IL. (SENADO). SAN TIAGO DANTAS, FRANCISCO CLEMENTINO DE. FIGURAS DE DIREITO. RIO DE JANEIRO. J. OLYMPIO, 1962. 144 P. (SENADO, STF). VILLAS BOAS, NAYLOR BASTOS. O AMIGO PERFEITO DE RUY BARBOSA. RIO DE JANEIRO. CASA DE RUY BARBOSA, 1962. 46 P. (SENADO, STF). MONTEIRO LOBATO, JOSÉ BENTO. TEXTOS ESCOLHIDOS POR JOSÉ CARLOS BARBOSA MOREIRA. RIO DE JANEIRO. AGIR, 1962. 116 P. IL. (SENADO). DANTAS, MANUEL PINTO DE SOUZA. CORRESPONDÊNCIA DO CONSELHEIRO MANUEL P. DE SOUZA DANTAS. ORGANIZAÇÃO E NOTAS DE AMÉRICO JACOBINA LACOMBE. RIO DE JANEIRO. CASA DE RUY BARBOSA, 1962. 142 P. (SENADO, STF). MAGALHÃES JUNIOR, RAYMUNDO. RUY, O HOMEM E O MITO. RIO DE JANEIRO. CIVILIZAÇÃO BRASILEIRA, 1964. 439 P. (SENADO). LEDA, JOÃO. VOCABULÁRIO DE RUY BARBOSA. APRESENTAÇÃO DE JOÃO CHRISÓSTOMO DE OLIVEIRA. 3. ED. RIO DE JANEIRO. B. BUCCINI, 1966 (SENADO). PENSAMENTO E DOCTRINA DE RUY BARBOSA. RIO DE JANEIRO. GAZETA JUDICIÁRIA, 1967. 32 P. IL. (STF). CARNEIRO, LEVI. EM DEFESA DE RUY BARBOSA. RIO DE JANEIRO. FUNDAÇÃO CASA DE RUY BARBOSA, 1967. 43 P. CONFERÊNCIA PRONUNCIADA NA ACADEMIA BRASILEIRA, EM 22 DE JULHO DE 1965 (SENADO, STF). RIBEIRO, FERNANDA LEITE. A RUTANA DA UNIVERSIDADE DE BRÁSILIA. RIO DE JANEIRO. CASA DE RUY BARBOSA, 1967. 119 P. (STF). CARNEIRO, LEVI. EM DEFESA DE RUY BARBOSA, 1967. 43 P. CONFERÊNCIA PRONUNCIADA NA ACADEMIA BRASILEIRA, EM 22 DE JULHO DE 1965 (SENADO, STF). BALEEIRO, ALIOMAR. PRESENÇA DE RUY NAS FINANÇAS. SALVADOR. BENEDITINA, 1967 (STF). REAL, REGINA MONTEIRO. RUY BARBOSA EM BUENOS AIRES. REGINA MONTEIRO REAL. PREF. DE AMÉRICO JACOBINA LACOMBE. RIO DE JANEIRO. FUNDAÇÃO CASA DE RUY BARBOSA, 1969. 125 P. IL. (SENADO, STF). GIL, OTTO EDUARDO VIZEU. RUY, O ADVOGADO. RIO DE JANEIRO. CASA DE RUY BARBOSA, 1972. 23 P. CONFERÊNCIA PRONUNCIADA NA FUNDAÇÃO CASA DE RUY BARBOSA A 5 DE NOVEMBRO DE 1967 (SENADO, STF). BALEEIRO, ALIOMAR. RUY E A CONSTITUIÇÃO. RIO DE JANEIRO. ORDEM DOS ADVOGADOS DO BRASIL, 1972 (STF). BAHIA. TRIBUNAL DE JUSTIÇA. NOSSO TRIBUNAL E O SESQUICENTENÁRIO DO BRASIL INDEPENDENTE. SALVADOR. RUY BARBOSA, 1972. 31 P. IL. (STF). SILVA, MAXIMIANO DE CARVALHO E. O CENTRO DE PESQUISAS DA CASA DE RUY BARBOSA: 28 ANOS DE ATIVIDADES. RIO DE JANEIRO. FUNDAÇÃO CASA DE RUY BARBOSA, 1972. 63 P. (SENADO). PINTO DE AGUIAR. RUY E A ECONOMIA BRASILEIRA. RIO DE JANEIRO. CASA DE RUY BARBOSA, 1973. 535 P. IL. (SENADO, STF). PINTO, PAULO BROSSARD DE SOUZA. O ADVOGADO RUY BARBOSA. RECIFE. S. ED. 1973. 38 P. (STF). MORAN, EMÍLIO FEDERICO. RUY E A ABOLIÇÃO. TRAD. DE CARLY SILVA. RIO DE JANEIRO. FUNDAÇÃO CASA DE RUY BARBOSA, 1973. 78 P. (SENADO, STF). BUZAID, ALFREDO. ATUALIDADE DE RUY BARBOSA. RIO DE JANEIRO. DEPTO. DE IMPRENSA NACIONAL, 1973. 23 P. CONFERÊNCIA PROFERIDA EM SALVADOR, NO DIA 1 DE MARÇO DE 1973, EM COMEMORAÇÃO AO CINQUENTENÁRIO DO FALECIMENTO DE RUY BARBOSA (STF). JUREMA, ADEBAL. A VOCAÇÃO DEMOCRÁTICA EM RUY BARBOSA. BRÁSILIA. CÂMARA DOS DEPUTADOS, COORDENAÇÃO DE PUBLICAÇÕES, 1973. 21 P. CONFERÊNCIA PROFERIDA NA SESSÃO SOLENE PROMOVIDA PELA UNIÃO PARLAMENTAR INTERESTADUAL EM

REFERÊNCIAS BIBLIOGRÁFICAS

CELEBRAÇÃO AO SESQUICENTENÁRIO DO PODER LEGISLATIVO, EM 25 DE MAIO DE 1973. NATAL, RIO GRANDE DO NORTE. (CÂMARA). AMARAL, MÁRCIO TAVARES. RUY BARBOSA. SÃO PAULO. ED. TRÊS, 1974. 281 P. IL. (SENADO). MELLO, JOSÉ SOARES DE. HISTÓRIA DA ORAÇÃO AOS MOÇOS. RIO DE JANEIRO. FUNDAÇÃO CASA DE RUY BARBOSA, 1974. 147 P. (SENADO, STF). LACOMBE, AMÉRICO JACOBINA. ROTEIRO DAS OBRAS COMPLETAS DE RUY BARBOSA. RIO DE JANEIRO. FUNDAÇÃO CASA DE RUY BARBOSA, 1974. 2 V. (SENADO). MARINHO, INEZIL PENNA. RUY BARBOSA. PALADINO DA EDUCAÇÃO FÍSICA NO BRASIL. BRASÍLIA. SENADO FEDERAL, 1975. 175 P. (SENADO, STF). LIMA, HEITOR FERREIRA. TRÊS INDUSTRIALISTAS BRASILEIROS: MAUÁ, RUY BARBOSA, ROBERTO SIMONSEN. SÃO PAULO. ALFA-OMEGA, 1976. 197 P. IL. (SENADO, CÂMARA, STF). TORRES, ARTUR DE MIRANDA. A POLÊMICA RUY BARBOSA E CARNEIRO RIBEIRO. 2 ED. RIO DE JANEIRO. COLÉGIO PEDRO II, 1976. 191 P. (SENADO). VIANA FILHO, LUIZ. RUY BARBOSA: SEIS CONFERÊNCIAS. RIO DE JANEIRO. CASA DE RUY BARBOSA, 1977. 74 P. (SENADO, STF). MONTEIRO DA SILVA, CORSÍNDIO. UNIVERSO VERBAL DE RUY. PALAVRAS E EXPRESSÕES USADAS NA OBRA DE RUY BARBOSA. BRASIL. SENADO FEDERAL, 1977. 463 P. IL. (SENADO, STF). CUNHA, PEDRO PENNER DA. A DIPLOMACIA DA PAZ. RUY BARBOSA EM HAIA. RIO DE JANEIRO, 1977. 66 P. (SENADO, STF). JOHNSON, PHIL BRIAN. RUY BARBOSA E A REFORMA EDUCACIONAL; 'AS LIÇÕES DAS COISAS'. TRAD. DE REINER ISTVAN SULVAK. RIO DE JANEIRO. FUNDAÇÃO CASA DE RUY BARBOSA, 1977. 45 P. (STF). MARINHO, INEZIL PENNA. DA CLEPSIDRA A CAMPAINHA; O TEMPO ATRAVÉS DO TEMPO NA VIDA DO ADVOGADO. BRASÍLIA. S. ED. 1977. 33 P. (SENADO). MONTEIRO, ROLANDO. RUY E O EXÍLIO; MOTIVAÇÃO, AGRURAS, CONSEQUÊNCIAS, DOCUMENTÁRIO. RIO DE JANEIRO. S. ED. 1978. 325 P. IL. (SENADO). BAHIA. ASSEMBLÉIA LEGISLATIVA. RUY, O PARLAMENTAR; CICLO DE PALESTRA. SALVADOR. ASSEMBLÉIA LEGISLATIVA, 1978. 189 P. (SENADO). MEIRA, SILVIO AUGUSTO DE BASTOS. O DIREITO DO AMAZONAS AO ACRE SETENTRIONAL. PREFÁCIO AO LIVRO DE RUY BARBOSA, 1978. (STF). BRASILIENSE DE ALMEIDA E MELO, AMÉRICO. OS PROGRAMAS DOS PARTIDOS E O SEGUNDO IMPÉRIO. INTRODUÇÃO DE WASHINGTON LUIS NETO. BRASÍLIA. SENADO FEDERAL, 1979. 231 P. (SENADO). PEREIRA, ASTROGILDO. ENSAIOS HISTÓRICOS E POLÍTICOS. APRESENTAÇÃO, HEITOR FERREIRA LIMA. SÃO PAULO. ALFA-OMEGA, 1979. 248 P. (SENADO). MELANTONIO, OSWALDO. DA NECESSIDADE DO GENERAL RUY BARBOSA. 2 ED. SÃO PAULO. SOMA, 1981. 328 P. (SENADO, CÂMARA). VIANA FILHO, LUIZ. TRÊS ESTADISTAS: RUY, NABUCO, RIO BRANCO. NOTAS DE EDUARDO PORTELLA. RIO DE JANEIRO. J. OLYMPIO, 1981. 1218 P. IL. (SENADO, CÂMARA). NEVES, JOSÉ CAVALCANTI. O PENSAMENTO VIVO DE RUY BARBOSA. RECIFE. ORDEM DOS ADVOGADOS DO BRASIL, 1982. 44 P. IL. (CÂMARA). PINTO DE AGUIAR, MANOEL. UM EPISÓDIO DA REAÇÃO LIBERAL DE 1878. SL. S. ED. 1983. 102 P. IL. (SENADO). REALE, MIGUEL. FIGURAS DA INTELIGÊNCIA BRASILEIRA. RIO DE JANEIRO. TEMPO BRASILEIRO, 1984. 124 P. (SENADO). PENTEADO, JOSÉ DE ARRUDA. A CONSCIÊNCIA DIDÁTICA NO PENSAMENTO PEDAGÓGICO DE RUY BARBOSA. SÃO PAULO. COMPANHIA EDITORA NACIONAL, 1984. 150 P. (SENADO). MAGALHÃES, DARIO DE ALMEIDA. RUY BARBOSA NO SUPREMO TRIBUNAL. RIO DE JANEIRO. CASA DE RUY BARBOSA, 1949. 41 P. IL. ORAÇÃO PROFERIDA NO SUPREMO TRIBUNAL FEDERAL EM 3 DE NOVEMBRO DE 1949. 41 P. IL. (STF).

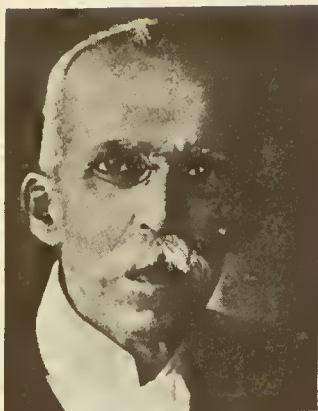

SENADOR: RUY BARBOSA DE OLIVEIRA

ESTADO: BAHIA

IMPÉRIO

PRIMEIRA REPÚBLICA

MANDATOS ELETIVOS E SIMILARES

DEPUTADO PROVINCIAL	1878						BA
DEPUTADO GERAL	1878					1881	BA
DEPUTADO GERAL						1884	BA
SENADOR CONSTITUINTE	18 11	1890	20 01			1892	BA
SENADOR	25 08	1892	06 05			1897	BA
SENADOR	06 05	1897	25 04			1906	BA
SENADOR	25 04	1906	04 05			1915	BA
SENADOR	04 05	1915	10 03			1921	BA

TOTAL DE MANDATOS: 8
TOTAL DE ANOS: 36

PARTIDOS POLÍTICOS

PARTIDO LIBERAL DO IMPÉRIO PLIB

CARGOS PÚBLICOS EXERCIDOS

CONSELHEIRO DO IMPÉRIO	
MINISTRO DA FAZENDA DO GOVERNO PROVISÓRIO	1889
VICE-CHEFE DA DELEGAÇÃO BRASILEIRA À CONFERÊNCIA DE HAIA	1907
REPRESENTANTE DO BRASIL NO I CENTENÁRIO DO CONGRESSO DE TUCUMÁN, ARGENTINA	1916

OUTROS DADOS POLÍTICOS

PARTICIPOU DA ELABORAÇÃO DA REFORMA ELEITORAL SARATIVA. COMO DEPUTADO GERAL, DESTACOU-SE NA DISCUSSÃO SOBRE AS ELEIÇÕES DIRETAS (1881), NOS PARECERES SOBRE A REFORMA DO ENSINO (1882-1883). NOTÁVEL TAMBÉM FOI

CUTROS DADOS POLÍTICOS

SEU PARECER SOBRE A EMANCIPAÇÃO DO ELEMENTO SERVIL (1884). DEFENSOR DO FEDERALISMO. ALÉM DE RECUSAR SER DO GABINETE OURO PRETO (1889), COMBATEU O MESMO PELO 'DIÁRIO DE NOTÍCIAS'. ERA A FAVOR DA SEPARAÇÃO ENTRE IGREJA E ESTADO. QUANDO OCUPAVA A PASTA DA FAZENDA DO GOVERNO PROVISÓRIO DA REPÚBLICA, PRESIDIDO POR DEODORO, DEMITIU-SE (1891) JUNTO COM TODO O MINISTÉRIO. ASSINOU A CONSTITUIÇÃO (1891). RENUNCIOU AO MANDATO DE SENADOR (1892). REELEITO, EM 1902, NA VAGA DE SUA PRÓPRIA RENÚNCIA. Opositor de Floriano Peixoto. Com a revolta da Armada, exilou-se em Buenos Aires, Lisboa e Londres. Combateu a política financeira de Joaquim Murinho. Candidato à Presidência em 1918 (Campanha Civilista). Defensor da entrada do Brasil na primeira guerra mundial. Candidato à Presidência da República, em oposição a Epitácio Pessoa. Renunciou ao Senado (1903-1921). Eleito juiz da corte permanente de justiça em Haia, não chegou a tomar posse. Colaborador em diversos jornais. No Senado, sempre foi membro da comissão de finanças, presidente da comissão especial, nomeada para dar parecer sobre o projeto do código civil, elaborado pela câmara dos deputados. Foi nomeado junto com o dr. Assis Brasil e o chanceler brasileiro, para tratar com os representantes da Bolívia, o melhor meio de pôr termo ao litígio do Acre. Não conclui, porém, esta comissão, exonerando-se dela em 17 de outubro de 1903. Sucessor de Machado de Assis, na Academia Brasileira de Letras (1908), que presidiu até 1919.

INFORMAÇÕES PESSOAIS

DATA NASCIMENTO: 05 11 1849 LOCAL: SALVADOR - BA
 DATA FALECIMENTO: 01 03 1923 LOCAL: PETRÓPOLIS - RJ
 SEXO: MASCULINO RELIGIÃO: INSTRUÇÃO: SUPERIOR

ESCOLARIDADE

SECUNDÁRIO	GINÁSIO BAIANO	BAHIA	1868	1865
SUPERIOR	FACULDADE DE DIREITO	SÃO PAULO	1866	1878

PROFISSÕES EXERCIDAS

ADVOGADO, ESCRITOR, JURISCONSULTO, JORNALISTA, DIPLOMATA

ATIVIDADE PRINCIPAL

ADVOCACIA E DIPLOMACIA

INFORMAÇÕES FAMILIARES

FAMÍLIA PREENHENTE: SIM FORTUNA PESSOAL: A
 NOME DO CONJUGE: MARIA AUGUSTA VIANA BANDEIRA
 NOME DA FAMÍLIA: ALFREDO FERREIRA BANDEIRA
 DATA DO CASAMENTO: 23 11 1876 LOCAL: SALVADOR - BA

FILIAÇÃO

NOME DA MÃE: MARIA ADÉLIA BARBOSA DE OLIVEIRA
 NOME DO PAI: JOÃO JOSÉ BARBOSA DE OLIVEIRA

OBRAS PUBLICADAS

BARBOSA, RUY. 'CONTRA O MILITARISMO; CAMPANHA ELEITORAL DE 1909 A 1910'. TIP. RIO DE JANEIRO. 123 P. IL. PRIMEIRA SÉRIE. BARBOSA, RUY. 'CONTRA O MILITARISMO, DISCURSOS EM SÃO PAULO, SANTOS E CAMPINAS'. CAMPANHA ELEITORAL DE 1909 A 1910. SEGUNDA SÉRIE. TIP. RIO DE JANEIRO. J. RIBEIRO DOS SANTOS. 182 P. BARBOSA, RUY. 'A IGREJA E O ESTADO'. S. ED. 1876. 1 V. CONFERÊNCIA. BARBOSA, RUY. 'O PAPA E O CONCÍLIO'. TIP. RIO DE JANEIRO. BROWN E EVARISTO, 1877. 308 P. BARBOSA, RUY. REFORMA DO ENSINO PRIMÁRIO E VÁRIAS INSTITUIÇÕES COMPLEMENTARES DA INSTRUÇÃO PÚBLICA; PARECER E PROJECTO DA COMISSÃO DE INSTRUÇÃO PÚBLICA. RIO DE JANEIRO. TYP. NACIONAL, 1883. BARBOSA, RUY. PROJECTO NÚMERO 48, SESSÃO DE 4 DE AGOSTO DE 1884, PARECER NÚMERO 48, FORMULADO EM NOME DAS COMISSÕES REUNIDAS DE ORÇAMENTO E JUSTIÇA CIVIL, ACERCA DO PROJECTO DE EMANCIPAÇÃO DOS ESCRAVOS. TIP. RIO DE JANEIRO. CÂMARA DOS DEPUTADOS, 1884. 203 P. BARBOSA, RUY. EMANCIPAÇÃO DOS ESCRAVOS, PROJECTO NÚMERO 48, SESSÃO DE 4 DE AGOSTO DE 1884, PARECER NÚMERO 48, FORMULADO EM NOME DAS COMISSÕES REUNIDAS DE ORÇAMENTO E JUSTIÇA CIVIL, NA CÂMARA DOS DEPUTADOS. RIO DE JANEIRO. TYP. NACIONAL, 1884. 225 P. BARBOSA, RUY. RELATÓRIO DO MINISTRO DA FAZENDA, EM JANEIRO DE 1891. RIO DE JANEIRO. IMPRENSA NACIONAL, 1891. 464 P. IL. BARBOSA, RUY. FINANÇAS E POLÍTICA DA REPÚBLICA; DISCURSOS E ESCRITOS. RIO DE JANEIRO. COMPANHIA IMPRESSORA, 1892. 475 P. DEDICATÓRIA AUTOGRAFADA DO AUTOR À BIBLIOTECA DO SENADO. BARBOSA, RUY. MARTIAL LAW; ITS CONSTITUTION, LIMITS AND EFFECTS, APPLICATION MADE TO THE FEDERAL SUPREME COURT FOR HABEAS CORPUS, ON BE HALF OF THE PERSONS ARRESTED IN VIRTUE OF DECREES OF APRIL, 10 AND 12, 1892. RIO DE JANEIRO. TYP. ALDINA DE A. J. LAMOUREUX, 1892. 60 P. BARBOSA, RUY. O ESTADO DE SÍTIO: SUA NATUREZA, SEUS EFEITOS, SEUS LIMITES. RUY BARBOSA. RIO DE JANEIRO. COMPANHIA IMPRESSORA, 1892. 280 P. CONTEÚDO: PETIÇÃO DE HABEAS CORPUS REQUERIDO AO SUPREMO TRIBUNAL FEDERAL A FAVOR DAS VÍTIMAS DOS DECRETOS DE 10 E 12 DE ABRIL. ORAÇÃO DE RUY BARBOSA EM DEFESA DO HABEAS CORPUS ANTE O SUPREMO TRIBUNAL FEDERAL, NA SESSÃO DE 23 DE ABRIL DE 1892. ESCRITOS PUBLICADOS NA IMPRENSA, CONTRA A DENEGACÃO DO HABEAS CORPUS. ACCORDÃO DO SUPREMO TRIBUNAL FEDERAL EM 27 DE ABRIL DE 1892 NA PETIÇÃO DE HABEAS CORPUS N. 300 (STF). BARBOSA, RUY. OS ACTOS INCONSTITUCIONHAES DO CONGRESSO E DO EXECUTIVO ANTE A JUSTIÇA FEDERAL. TIP. RIO DE JANEIRO. COMPANHIA IMPRESSORA, 1893. 249 P. BARBOSA, RUY. AMNISTIA INVERSA. CASO DE TERATOLOGIA JURÍDICA. 2. ED. TIP. RIO DE JANEIRO. 'JORNAL DO COMMERCIO', 1896. 127 P. BARBOSA, RUY. CARTAS DE INGLATERRA. RIO DE JANEIRO. TYP. LEUZINGER, 1896. 410 P. BARBOSA, RUY. A APOSENTADORIA FORÇADA DOS MAGISTRADOS EM DISPONIBILIDADE. ACÇÃO DE NULLIDADE DO DECRETO DE 25 DE JULHO DE 1895. RIO DE JANEIRO. TYP. DO 'JORNAL DO COMMERCIO', 1896. 74 P. BARBOSA, RUY. O PARTIDO REPUBLICANO CONSERVADOR; DOCUMENTOS DE UMA TENTATIVA BALDADA. RIO DE JANEIRO. CASA DE MONT'ALVERNE, 1897. CONFERÊNCIAS PRONUNCIADAS NA BAHIA, EM 24 E 26 DE MAIO DE 1897.

OBRAS PUBLICADAS

ENCADERNAÇÃO CONJUNTA COM: O DESENHO E A ARTE INDUSTRIAL, PELO MESMO AUTOR. BARBOSA, RUY. LE PREMIER PLAIDOYER POUR DREYFUS: LETTRE DE LONDRES, PUBLIÉE LE 3 FÉVRIER 1895, AU 'JORNAL DO COMMERCIO' DE RIO DE JANEIRO. RIO DE JANEIRO. TIP. LEUZINGER, 1899. 39 P. (SENADO). BARBOSA, RUY. FIGURAS BRASILEIRAS. RIO DE JANEIRO. TYP. ATLANTIDA. 257 P. BARBOSA, RUY. COLLECTÂNEA LITERÁRIA, 1868-1922. ANNOTADA E PREF. POR BAPTISTA FERREIRA. SÃO PAULO, COMPANHIA EDITORA NACIONAL. 334 P. BARBOSA, RUY. POSSE DE DIREITOS PESSOAES. RIO DE JANEIRO. TYP. OYMPIO DE CAMPOS, 1900. 78 P. ENCADERNAÇÃO COM 'AMNISTIA INVERSA; CASO DE TERATOLOGIA'. BARBOSA, RUY. POSSE DE DIREITOS PESSOAES. RIO DE JANEIRO. TYP. O. DE CAMPOS, 1900. 1 V. ENCADERNAÇÃO CONJUNTA COM 'AGRAVO DE INSTRUMENTO ENTRE PARTES'. BARBOSA, RUY. PRESERVAÇÃO DE UMA OBRA PIA. RIO DE JANEIRO. 'JORNAL DO BRASIL', 1901. 194 P. (STF). BARBOSA, RUY. PARECER DO SENADOR RUY BARBOSA SOBRE A REDAÇÃO DO PROJECTO DA CÂMARA DOS DEPUTADOS. RIO DE JANEIRO. IMPRENSA NACIONAL, 1902. 196 P. (SENADO). BARBOSA, RUY. PROJECTO DE CÓDIGO CIVIL BRASILEIRO: TRABALHOS DA COMISSÃO ESPECIAL DO SENADO. RIO DE JANEIRO. IMPRENSA NACIONAL, 1902. BARBOSA, RUY. RÉPLICA ÀS DEFESAS DA REDACÇÃO DO PROJECTO DE CÓDIGO CIVIL BRASILEIRO DA CÂMARA DOS DEPUTADOS, EM DEZEMBRO DE 1902. RIO DE JANEIRO. S. ED. 1902. 367 P. TRABALHO DA COMISSÃO ESPECIAL DO SENADO (STF). BARBOSA, RUY. LIMITES ENTRE O CEARÁ E O RIO GRANDE DO NORTE. RIO DE JANEIRO. SUPREMO TRIBUNAL FEDERAL, 1904. BARBOSA, RUY. LIMITES ENTRE O CEARÁ E O RIO GRANDE DO NORTE. RAZÕES FINAES DE RUY BARBOSA. RIO DE JANEIRO. COMPANHIA TIPOGRÁFICA DO BRAZIL, 1904. 465 P. BARBOSA, RUY. A TRANSACÇÃO DO ACRE NO TRATADO DE PETRÓPOLIS, POLÊMICA DE RUY BARBOSA. RIO DE JANEIRO. TYP. DO 'JORNAL DO COMMERCIO', 1906. 126 P. (STF). BARBOSA, RUY. REIVINDICAÇÃO DO ESTADO DO AMAZONAS CONTRA A UNIÃO ANTE O SUPREMO TRIBUNAL FEDERAL; O ACRE SEPTENTRIONAL. RIO DE JANEIRO. 'JORNAL DO COMMERCIO', 1906. 157 P. BARBOSA, RUY. ACTES ET DISCOURS. TYP. LA HAYE. W. P. VAN STOCKUM, 1907. 332 P. (STF). BARBOSA, RUY. DISCURSOS E CONFERÊNCIAS. CONSELHEIRO RUY BARBOSA. TIP. PORTO. EMP. LITTERÁRIA E TYP., 1907. 558 P. (STF). BARBOSA, RUY. O DIREITO DO AMAZONAS AO ACRE SEPTENTRIONAL. RIO DE JANEIRO. 'JORNAL DO COMMERCIO', 1910. 2 V. (STF, SENADO). BARBOSA, RUY. EXCURSÃO ELEITORAL AOS ESTADOS DA BAHIA E MINAS GERAES. MANIFESTOS À NAÇÃO. SÃO PAULO. CASA GARRAUX, 1910. 339 P. IL. (SENADO E STF). BARBOSA, RUY. PLATAFORMA. RIO DE JANEIRO. PAP. CENTRAL. 83 P. ENCADERNADO COM OUTROS DOCUMENTOS DO MESMO AUTOR (STF). BARBOSA, RUY. OS PRIVILÉGIOS EXCLUSIVOS NA JURISPRUDÊNCIA CONSTITUCIONAL DOS ESTADOS UNIDOS. RIO DE JANEIRO. EMPREZA PHOTO-MECÂNICA DO BRASIL, 1911. 72 P. (SENADO, STF). BARBOSA, RUY. O SR. RUY BARBOSA NO SENADO RESPONDE ÀS INSINUAÇÕES DO SR. PINHEIRO MACHADO. RIO DE JANEIRO. A. MARQUES, 1915. 83 P. ENCADERNAÇÃO CONJUNTA COM 'AMNISTIA INVERSA; CASO DE TERATOLOGIA JURÍDICA'. RIO DE JANEIRO. A. MARQUES, 1915. 83 P. (STF). BARBOSA, RUY. SUPREMO TRIBUNAL FEDERAL; AÇÃO DE NULLIDADE DE ARBITRAMENTO MOVIDA PELO ESPÍRITO SANTO CONTRA MINAS GERAES NA QUESTÃO DE LIMITES ENTRE OS DOIS ESTADOS. RIO DE JANEIRO. PAP. AMERICANA, 1915. 150 P. BARBOSA, RUY. PROBLEMAS DE DIREITO INTERNACIONAL, LONDRES. JAS. TRUSCOTT & SON, 1916. 138 P. IL. CONFERÊNCIA REALIZADA NA FACULDADE DE DIREITO DE BUENOS AIRES, 1916

OBRAS PUBLICADAS

(STF). BARBOSA, RUY. NULLIDADE DE ARBITRAMENTO POR EXCESSO DOS PODERES ARBITRAES; RAZÕES DA APPELLAÇÃO DO ESTADO DE MINAS GERAES PARA O SUPREMO TRIBUNAL FEDERAL NA ACÇÃO CONTRA AQUELLE MOVIDA PELO DR. AMÉRICO WERNECK. RIO DE JANEIRO. TYP. DO 'JORNAL DO COMMERCIO', 1916. 165 P. ENCADERNADO COM ACÇÃO CONTRA AQUELLE, MOVIDA PELO ESPÍRITO SANTO CONTRA MINAS GERAES NA QUESTÃO DE LIMITES ENTRE OS DOIS ESTADOS (STF). BARBOSA, RUY. A PROPÓSITO DA CONCESSÃO DAS OBRAS DO PORTO DE PORTO ALEGRE. RIO DE JANEIRO. TYP. DO 'JORNAL DO COMMERCIO', 1916. 111 P. (STF). BARBOSA, RUY. QUESTÃO MINAS WERNECK. COMPETÊNCIA DO SUPREMO TRIBUNAL FEDERAL NAS APPELLAÇÕES DE SENTENÇAS ARBITRAES. RIO DE JANEIRO. TYP. DO 'JORNAL DO COMMERCIO', 1917. 128 P. (STF). BARBOSA, RUY. LE DEVOIR DES NEUTRES. RUY BARBOSA; AVANT-PROPOS: LA SENTENCE DU JUGE PAR M. GRAÇA ARANHA; TRADUIT DU PORTUGUAIS PAR CARDOZO DE BETHENCOURT. PARIS. F. ALCAN, 1917. 91 P. (BIBLIOTHEQUE FRANCE-AMÉRIQUE) (STF, MINISTÉRIO DA JUSTIÇA). BARBOSA, RUY. RECURSO EXTRAORDINÁRIO N. 945. RECORRENTE EMBARGANTE COMPANHIA AGRÍCOLA E COMMERCIAL DO BRASIL. RECORRIDO EMBARGADO BANCO DO BRASIL. RIO DE JANEIRO. SUPREMO TRIBUNAL FEDERAL, 1918. 1 V. COLABORAÇÃO DE EPITÁCIO PESSOA (STF). BARBOSA, RUY. A CARIDADE BRASILEIRA. RIO DE JANEIRO. PAP. QUEIROZ, 1918. 38 P. IL. (STF). BARBOSA, RUY. AMÉRICO WERNECK VERSUS MINAS GERAES. SUSTENTAÇÃO DOS EMBARGOS DO ESTADO APPELLANTE. RIO DE JANEIRO. TYP. DO 'JORNAL DO COMMERCIO', 1918. 229 P. (STF). BARBOSA, RUY. CARTAS POLÍTICAS E LITERÁRIAS. SALVADOR. CATILINA, 1919. V. 1. (SENADO). BARBOSA, RUY. A QUESTÃO DOS PORTOS NO BRASIL. PARECER DO CONSELHEIRO RUY BARBOSA. BAHIA. ESTABELECIMENTO DOS DOIS MUNDOS, 1919. 145 P. (STF). BARBOSA, RUY. O ARTIGO 6. DA CONSTITUIÇÃO E A INTERVENÇÃO DE 1928 NA BAHIA. RIO DE JANEIRO. LIV. CASTILHO, 1928. 1 V. (SENADO, STF). BARBOSA, RUY. ESTANTE CLÁSSICA DA REVISTA DE LÍNGUA PORTUGUESA, DIRIGIDA POR LAUDELINO FREIRE. 223 P. IL. (SENADO). BARBOSA, RUY. A IMPRENSA E O DEVER DA VERDADE. BAHIA. S. ED. 1928. 1 V. IL. (STF). BARBOSA, RUY. ORAÇÃO AOS MOÇOS. S. L. MARTINELLI, 1921. 53 P. EDIÇÃO PROMOVIDA PELO MENSÁRIO ACADÊMICO (SENADO). BARBOSA, RUY. O DEVER DO ADVOGADO. RIO DE JANEIRO. INSTITUTO BIBLIOGRÁFICO BRASILEIRO, 1921. 23 P. ENCADERNAÇÃO CONJUNTA COM: AMNISTIA INVERSA; CASO DE TERATOLOGIA JURÍDICA (STF). BARBOSA, RUY. QUEDA DO IMPÉRIO. 'DIÁRIO DE NOTÍCIAS'. RIO DE JANEIRO. BARBOSA, RUY. ORAÇÕES DO APÓSTOLO. RIO DE JANEIRO. ED. REVISTA DE LÍNGUA PORTUGUESA, 1923. 258 P. (STF). BARBOSA, RUY. ELOGIOS ACADÊMICOS E ORAÇÕES DE PARANYMPHO. RIO DE JANEIRO. REVISTA DE LÍNGUA PORTUGUESA, 1924. 397 P. (STF). BARBOSA, RUY. COLLECTÂNEA JURÍDICA. O HABEAS CORPUS, AMNISTIA, O SUPREMO TRIBUNAL NO NOSSO MECANISMO POLÍTICO, SESSÕES DE CLIENTELA ÀS CONDECORAÇÕES, A POSSE DE DIREITOS PESSOAS. SÃO PAULO. COMPANHIA EDITORA NACIONAL, 1928. 393 P. (STF). BARBOSA, RUY. CARTAS DE INGLATERRA. PREFÁCIO DE BAPTISTA PEREIRA. 2. ED. SÃO PAULO. SARAIVA, 1929. 442 P. (STF). BARBOSA, RUY. CATÁLOGO DAS SUAS OBRAS, POR BAPTISTA PEREIRA. RIO DE JANEIRO. S. ED. 1929. 226 P. (STF). BARBOSA, RUY. O PAPA E O CONCÍLIO. 2. ED. SÃO PAULO. SARAIVA, 1930. 656 P. (STF). BARBOSA, RUY. RUÍNAS DE UM GOVERNO; O GOVERNO HERMES, AS RUÍNAS DA CONSTITUIÇÃO, A CRISE MORAL, A JUSTIÇA, MANIFESTO À NAÇÃO. PREF. E NOTAS DE FERNANDO NERY. RIO DE JANEIRO. ED. GUANABARA, 1931. 261 P. (SENADO, STF). BARBOSA, RUY. A GRANDE

OBRAS PUBLICADAS

GUERRA. PREFÁCIO E NOTAS DE FERNANDO NERY. RIO DE JANEIRO. ED. GUANABARA, 1932. 296 P. (COLLEÇÃO BENJAMIN COSTALLAT). (SENADO, STF).
 BARBOSA, RUY. ORAÇÃO AOS MOÇOS. RIO DE JANEIRO. A. DOS REIS, 1932. 96 P. (SENADO). BARBOSA, RUY. DICTADURA E REPÚBLICA. PREF. E NOTAS DE FERNANDO NERY. RIO DE JANEIRO. EDITORA GUANABARA, 1932. 253 P. (STF).
 BARBOSA, RUY. COMMENTÁRIOS À CONSTITUIÇÃO FEDERAL BRASILEIRA, COLLIGIDOS E ORDENADOS POR HOMERO PIRES. SÃO PAULO. SARAIVA, 1932. 34-6 V. (SENADO, STF). BARBOSA, RUY. UMA CAMPANHA POLÍTICA; A SUCESSÃO GOVERNAMENTAL NA BAHIA, 1919. SÃO PAULO. SARAIVA, 1932. 303 P. (STF). BARBOSA, RUY. DIRECTRIZES DE RUY BARBOSA, SEGUNDO TEXTOS ESCOLHIDOS, ANNOTADOS E PREFACIADOS POR BAPTISTA PEREIRA. SÃO PAULO. COMPANHIA EDITORA NACIONAL, 1932. 320 P. BIBLIOTECA PEDAGÓGICA BRASILEIRA. SÉRIE BRASILIANA, 7 (STF). BARBOSA, RUY. DICTADURA E REPÚBLICA. RUY BARBOSA. PREFÁCIO E NOTAS DE FERNANDO NERY. RIO DE JANEIRO. ED. GUANABARA, 1932. 253 P. (SENADO, STF, MINISTÉRIO DE JUSTIÇA). BARBOSA, RUY. PRIMORES. RUY BARBOSA: PUBLICAÇÃO DIRIGIDA POR LAUDELINO FREIRE. RIO DE JANEIRO. REVISTA DE LÍNGUA PORTUGUESA, 1932. 255 P. (MINISTÉRIO DA JUSTIÇA). BARBOSA, RUY. NOVOS DISCURSOS E CONFERÊNCIAS COLLIGIDOS E REVISTOS POR HOMERO PIRES. SÃO PAULO. SARAIVA, 1933. 460 P. (SENADO, STF). BARBOSA, RUY. COLUMNNAS DE FOGO. PREFÁCIO E NOTAS DE FERNANDO NERY. RIO DE JANEIRO. ED. GUANABARA, 1933. 244 P. (STF). BARBOSA, RUY. O DIVÓRCIO E O ANARCHISMO. PREFÁCIO E REVISÃO DE HOMERO PIRES. RIO DE JANEIRO. S. ED. 1933. 200 P. (STF).
 BARBOSA, RUY. MOCIDADE E EXÍLIO; CARTAS AO CONSELHEIRO ALBINO JOSÉ BARBOSA DE OLIVEIRA E AO DR. ANTONIO D'ARAÚJO FERREIRA JACOBINA. ANOTADO E PREFACIADO POR AMÉRICO JACOBINA LACOMBE. SÃO PAULO. COMPANHIA EDITORA NACIONAL, 1934. 363 P. IL. (STF). BARBOSA, RUY. CONFERÊNCIAS Y DISCURSOS. TRAD. DEL ORIGINAL DE JULIO E PAYRO. PRÓL. DE EMÍLIO REVIGNANI. BUENOS AIRES. LA IMPRENSA MERCATALI, 1939. 362 P. (BIBLIOTECA DE AUTORES BRASILE OS TRADUCIDOS AL CASTELLANO, 6) (STF). BARBOSA, RUY. REFORMA DO ENSINO SECUNDÁRIO E SUPERIOR. PREF. E REV. DE THIERS MARTINS MOREIRA. RIO DE JANEIRO. MIN. DA EDUCAÇÃO E SAÚDE, 1942. 366 P. IL. (STF). BARBOSA, RUY. DISCURSOS PARLAMENTARES. CÂMARA DOS DEPUTADOS. PREF. E REV. DE FERNANDO NERY. RIO DE JANEIRO. MIN. DA EDUCAÇÃO E SAÚDE, 1943. 336 P. IL. (SENADO, STF). BARBOSA, RUY. DISCURSOS PARLAMENTARES. EMANCIPAÇÃO DOS ESCRAVOS. PREF. E REV. DE ASTROJILDO PEREIRA. RIO DE JANEIRO. MINISTÉRIO DA EDUCAÇÃO E SAÚDE, 1945. 380 P. IL. (SENADO, STF). BARBOSA, RUY. DISCURSOS PARLAMENTARES. JORNALISMO. PREF. E REV. DE FERNANDO NERY. RIO DE JANEIRO. MINISTÉRIO DA EDUCAÇÃO E SAÚDE. 354 P. (SENADO, STF).
 BARBOSA, RUY. A CONSTITUIÇÃO DE 1891. RIO DE JANEIRO. MINISTÉRIO DA EDUCAÇÃO E SAÚDE, 1946. IL. (SENADO, STF). BARBOSA, RUY. CARTAS DE INGLATERRA. RIO DE JANEIRO. MINISTÉRIO DA EDUCAÇÃO E SAÚDE, 1946. IL. SÉRIE OBRAS COMPLETAS, V. 23. T. 1, 1896 (SENADO, STF). BARBOSA, RUY. CORRESPONDÊNCIA DE RUY. SELEÇÃO E NOTAS DE AFFONSO RUY. 3. ED. SALVADOR. PROGRESSO, 1946 (SENADO). BARBOSA, RUY. A IMPRENSA. RIO DE JANEIRO. MINISTÉRIO DA EDUCAÇÃO E CULTURA, 1947. IL. OBRAS COMPLETAS, V. 25. T. 1, 2, 3. 1898 (SENADO, STF). BARBOSA, RUY. REFORMA DO ENSINO PRIMÁRIO E VÁRIAS INSTITUIÇÕES COMPLEMENTARES DA INSTRUÇÃO PÚBLICA. RIO DE JANEIRO. MINISTÉRIO DA EDUCAÇÃO E SAÚDE, 1947. 4 V. IL. OBRAS COMPLETAS V. 10. T. 1-4, 1883 (SENADO, STF). BARBOSA, RUY.

OBRAS PUBLICADAS

QUEDA DO IMPÉRIO, 'DIÁRIO DE NOTÍCIAS'. REV. E NOTAS DE JOSÉ CÂMARA. RIO DE JANEIRO. MIN. DA EDUCAÇÃO E SAÚDE, 1947. 520 P. IL. OBRAS COMPLETAS, V. 16, T. 2 E 3, 1889 (STF). BARBOSA, RUY. TRABALHOS JURÍDICOS. REV. E NOTAS DE JOSÉ CÂMARA. RIO DE JANEIRO. MINISTÉRIO DA EDUCAÇÃO E SAÚDE, 1948. 2 V. IL. OBRAS COMPLETAS, V. 25. T. 4 E 5, 1898 (SENADO, STF). BARBOSA, RUY. DISCURSOS E TRABALHOS PARLAMENTARES. CENTENÁRIO DO MARQUÊS DE POMBAL. O DESENHO E A ARTE INDUSTRIAL. RIO DE JANEIRO. MINISTÉRIO DA EDUCAÇÃO E SAÚDE, 1948. 334 P. IL. OBRAS COMPLETAS, V. 9. T. 2., 1882 (SENADO E STF). BARBOSA, RUY. DISCURSOS E PARECERES PARLAMENTARES. PREF. E REV. DE FERNANDO NERY. RIO DE JANEIRO. MINISTÉRIO DA EDUCAÇÃO E SAÚDE, 1948. 357 P. OBRAS COMPLETAS, V. 19. T. 2, 1892 (SENADO, STF). BARBOSA, RUY. VISITA À TERRA NATAL; DISCURSOS PARLAMENTARES. RIO DE JANEIRO. MINISTÉRIO DA EDUCAÇÃO E SAÚDE, 1948. 394 P. OBRAS COMPLETAS, V. 20. T. 1, 1893 (SENADO). BARBOSA, RUY. PARECER SOBRE A REDAÇÃO DO CÓDIGO CIVIL. PREF. ÍNDICES E REV. DO PE. AUGUSTO MAGNE. RIO DE JANEIRO. MIN. DA EDUCAÇÃO E SAÚDE, 1949. 491 P. IL. OBRAS COMPLETAS, V. 29, T. 1, 1902 (SENADO, STF). BARBOSA, RUY. RELATÓRIO DO MINISTRO DA FAZENDA, 1891. ANEXOS. RIO DE JANEIRO. MINISTÉRIO DA EDUCAÇÃO E SAÚDE, 1949. IL. OBRAS COMPLETAS, V. 18. T. 4, 1891 (SENADO, STF). BARBOSA, RUY. RELATÓRIO DO MINISTRO DA FAZENDA, 1891. RIO DE JANEIRO. MINISTÉRIO DA EDUCAÇÃO E SAÚDE, 1949. IL. (SENADO, STF). BARBOSA, RUY. A DITADURA DE 1893, 'JORNAL DO BRASIL'. RIO DE JANEIRO. MINISTÉRIO DA EDUCAÇÃO E SAÚDE, 1949. IL. (SENADO). BARBOSA, RUY. TRABALHOS JURÍDICOS. PREF. E REV. DE JOSÉ CÂMARA. RIO DE JANEIRO. MIN. DA EDUCAÇÃO E SAÚDE, 1949. 325 P. IL. (SENADO, STF). BARBOSA, RUY. RUY BARBOSA E O EXÉRCITO. CONFERÊNCIA ÀS CLASSES ARMADAS. RIO DE JANEIRO. CASA DE RUI BARBOSA, 1949. 184 P. IL. (SENADO, STF). BARBOSA, RUY. RUY BARBOSA E O TRIBUNAL DE CONTAS. RIO DE JANEIRO. CASA DE RUY BARBOSA, 1949. 38 P. IL. (SENADO, STF). BARBOSA, RUY. ORAÇÃO AOS MOÇOS. RIO DE JANEIRO. RUI BARBOSA, 1949. 93 P. IL. (STF). BARBOSA, RUY. ORAÇÃO AOS MOÇOS. SÃO PAULO. UNIVERSIDADE DE SÃO PAULO, 1949. 40 P. IL. (STF). BARBOSA, RUY. A DITADURA DE 1893. 'JORNAL DO BRASIL'. PREF. E REV. DE AUSTREGÉSILO DE ATAÍDE. RIO DE JANEIRO. MINISTÉRIO DA EDUCAÇÃO E SAÚDE, 1949. IL. (STF). BARBOSA, RUY. QUEDA DO IMPÉRIO. 'DIÁRIO DE NOTÍCIAS'. REV. E NOTAS DE JOSÉ CÂMARA. RIO DE JANEIRO. MIN. DA EDUCAÇÃO E SAÚDE, 1949. 262 P. (STF). BARBOSA, RUY. O DESENHO E A ARTE INDUSTRIAL. RIO DE JANEIRO. 'JORNAL DO COMMERCIO', 1949. 1 V. IL. DISCURSO NO LICEU DE ARTES E OFÍCIOS EM 23 DE NOVEMBRO DE 1882. BARBOSA, RUY. RUY E A MEDICINA. NEY CABRAL. PORTO ALEGRE. GLOBO, 1949. 198 P. (MINISTÉRIO DA JUSTIÇA). BARBOSA, RUY. POSSE DE DIREITOS PESSOAIS. RIO DE JANEIRO. ORGANIZAÇÃO SIMÕES, 1950. 83 P. (SENADO). BARBOSA, RUY. TRABALHOS JURÍDICOS. PREF. E REV. DE JOSÉ CÂMARA. RIO DE JANEIRO. MIN. DA EDUCAÇÃO E SAÚDE, 1950. 289 P. IL. (SENADO, STF). BARBOSA, RUY. O CASO DA BAHIA; PETIÇÕES DE HABEAS CORPUS. RIO DE JANEIRO. MIN. DA EDUCAÇÃO E SAÚDE, 1950. 1 V. IL. (SENADO, STF). BARBOSA, RUY. DISCURSOS PARLAMENTARES. RIO DE JANEIRO. MINISTÉRIO DA EDUCAÇÃO E SAÚDE, 1951. 314 P. IL. (SENADO, STF). BARBOSA, RUY. PRIMEIROS TRABALHOS. PREF. E ORG. DE ANTONIO GONTIJO DE CARVALHO. RIO DE JANEIRO. MINISTÉRIO DA EDUCAÇÃO E SAÚDE, 1951. IL. (SENADO, STF). BARBOSA, RUY. RESCISÃO DE CONTRATO. PRESERVAÇÃO DE UMA

OBRAS PUBLICADAS

OBRA PIA. PREF. E REV. DE JOSÉ CÂMARA. RIO DE JANEIRO. MINISTÉRIO DA EDUCAÇÃO E SAÚDE, 1952. 368 P. IL. (SENADO, STF). BARBOSA, RUY. A OBRA DE RUY BARBOSA EM CRIMINOLOGIA E DIREITO CRIMINAL. SELEÇÕES E DICIONÁRIO DE PENSAMENTOS. INTR. DO PROF. ROBERTO LYRA. RIO DE JANEIRO. ED. NACIONAL DE DIREITO, 1952. 265 P. IL. BIBLIOTECA BRASILEIRA DE DIREITO CRIMINAL. AS MELHORES PÁGINAS DOS MAIORES, 2 (SENADO, STF). BARBOSA, RUY. RÉPLICA. PREF. E REV. DE PE. AUGUSTO MAGNE. RIO DE JANEIRO. MINISTÉRIO DA EDUCAÇÃO E SAÚDE, 1953. 2 V. IL. (SENADO, STF). BARBOSA, RUY. DISCURSOS PARLAMENTARES. RIO DE JANEIRO. MINISTÉRIO DA EDUCAÇÃO E CULTURA, 1953. 396 P. IL. (SENADO, STF). BARBOSA, RUY. ANTOLOGIA. SELEÇÃO, PREF. E NOTAS DE LUIZ VIANA FILHO (STF). BARBOSA, RUY. LIMITES ENTRE O CEARÁ E O RIO GRANDE DO NORTE. RIO DE JANEIRO. MINISTÉRIO DA EDUCAÇÃO E CULTURA, 1954-1957. 2 V. IL. (SENADO E STF). BARBOSA, RUY. LIÇÕES DE RUY. PÁGINAS COLIGIDAS POR HEITOR DIAS. 2. ED. SALVADOR. PROGRESSO, 1954. 384 P. (SENADO). BARBOSA, RUY. O CASO DREYFUS. SALVADOR. LIV. PROGRESSO, 1954. 74 P. (SENADO). BARBOSA, RUY. ANTOLOGIA. RUI BARBOSA; SELECCION Y NOTAS DE LUIZ VIANA FILHO. TRADUCCION DE JUSTO PASTOR BENITEZ. RIO DE JANEIRO. CASA DE RUY BARBOSA, 1954. 256 P. (SENADO, STF). BARBOSA, RUY. DISCURSOS PARLAMENTARES. RIO DE JANEIRO. MINISTÉRIO DA EDUCAÇÃO E CULTURA, 1955. 268 P. IL. (SENADO). BARBOSA, RUY. QUESTÃO MILITAR. ABOLICIONISMO. TRABALHOS JURÍDICOS. SWIFT. RIO DE JANEIRO. MINISTÉRIO DA EDUCAÇÃO E CULTURA, 1955. IL. (SENADO E STF). BARBOSA, RUY. DISCURSOS PARLAMENTARES. RIO DE JANEIRO. MINISTÉRIO DA EDUCAÇÃO E CULTURA, 1955. 248 P. IL. (SENADO, STF). BARBOSA, RUY. DISCURSOS PARLAMENTARES. RIO DE JANEIRO. MINISTÉRIO DA EDUCAÇÃO E CULTURA, 1955. 238 P. IL. (SENADO, STF). BARBOSA, RUY. DISCURSOS PARLAMENTARES. RIO DE JANEIRO. MINISTÉRIO DA EDUCAÇÃO E CULTURA, 1956. 422 P. IL. (SENADO, STF). BARBOSA, RUY. CAMPANHAS JORNALÍSTICAS. RIO DE JANEIRO. CASA DE RUI BARBOSA, 1956-1957. 3 V. (SENADO, STF). BARBOSA, RUY. CAMPANHA PRESIDENCIAL. RIO DE JANEIRO. MINISTÉRIO DA EDUCAÇÃO E CULTURA, 1956. 2 V. IL. (SENADO, STF). BARBOSA, RUY. TRABALHOS JURÍDICOS. PREF. E REV. DE LEVI CARNEIRO. RIO DE JANEIRO. MINISTÉRIO DA EDUCAÇÃO E CULTURA, 1956. 2 V. IL. (SENADO E STF). BARBOSA, RUY. DISCURSOS PARLAMENTARES. RIO DE JANEIRO. MINISTÉRIO DA EDUCAÇÃO E CULTURA, 1957. 403 P. IL. (SENADO E STF). BARBOSA, RUY. TRABALHOS DIVERSOS. PREF. E REV. DE LUIZ VIANA FILHO. RIO DE JANEIRO. MIN. DA EDUCAÇÃO E CULTURA, 1957. 208 P. IL. (STF). BARBOSA, RUY. IMPOSTOS INTERESTADUAIS. RIO DE JANEIRO. MINISTÉRIO DA EDUCAÇÃO E CULTURA, 1958. 378 P. IL. (SENADO, STF). BARBOSA, RUY. O ADEUS DA ACADEMIA A MACHADO DE ASSIS. RIO DE JANEIRO. CASA DE RUI BARBOSA, 1958. 28 P. (SENADO, STF). BARBOSA, RUY. TRIBUNA JUDICIÁRIA. RIO DE JANEIRO. CASA DE RUI BARBOSA, 1958. 298 P. (SENADO, STF). BARBOSA, RUY. TRABALHOS JURÍDICOS. PREF. E ORGANIZAÇÃO DE ROMÃO CORTES DE LACERDA. RIO DE JANEIRO. MINISTÉRIO DA EDUCAÇÃO E CULTURA, 1958. 432 P. IL. (SENADO, STF). BARBOSA, RUY. DISCURSOS PARLAMENTARES. RIO DE JANEIRO. MINISTÉRIO DA EDUCAÇÃO E CULTURA, 1958. 266 P. IL. (STF). BARBOSA, RUY. COLETÂNEA FORENSE PARA OS ESTUDANTES DE DIREITO. ORGANIZADA POR SILVINO GONÇALVES. RIO DE

OBRAS PUBLICADAS

JANEIRO. CASA DE RUI BARBOSA, 1959. 99 P. (SENADO). BARBOSA, RUY. TRABALHOS JURÍDICOS. RIO DE JANEIRO. CASA DE RUI BARBOSA, 1961-62. 2 V. (SENADO, STF). BARBOSA, RUY. O PENSAMENTO VIVO DE RUY BARBOSA. APRESENTADO POR AMÉRICO JACOBINA LACOMBE. SÃO PAULO. MARTINS, 1961. 235 P. (CÂMARA). BARBOSA, RUY. DISCURSOS PARLAMENTARES. RIO DE JANEIRO. MINISTÉRIO DA EDUCAÇÃO E CULTURA, 1962. 208 P. IL. (SENADO, STF). BARBOSA, RUY. A CONFERÊNCIA DE HAIA. RIO DE JANEIRO. CASA DE RUI BARBOSA, 1962. 18 P. (SENADO, STF). BARBOSA, RUY. TRABALHOS DIVERSOS. PREF. E REV. DE AMÉRICO JACOBINA LACOMBE. RIO DE JANEIRO. MIN. DA EDUCAÇÃO, 1962. 385 P. IL. (SENADO). TRABALHOS JURÍDICOS. PREF. E REV. DE JOSÉ CÂMARA. RIO DE JANEIRO. MINISTÉRIO DA EDUCAÇÃO E CULTURA, 1962. 230 P. (SENADO, STF). BARBOSA, RUY. TRABALHOS JURÍDICOS. RIO DE JANEIRO. MINISTÉRIO DA EDUCAÇÃO E CULTURA, 1963. 234 P. IL. (SENADO, STF). BARBOSA, RUY. TRABALHOS JURÍDICOS. RIO DE JANEIRO. MINISTÉRIO DA EDUCAÇÃO E CULTURA, 1963. 242 P. IL. (SENADO, STF). BARBOSA, RUY. TRABALHOS JURÍDICOS. PREF. E REV. DE JOSÉ CÂMARA. RIO DE JANEIRO. MINISTÉRIO DA EDUCAÇÃO E CULTURA, 1964. 290 P. IL. (SENADO E STF). BARBOSA, RUY. LIMITES INTERESTADUAIS. PREF. E REV. DE JOSÉ CÂMARA. RIO DE JANEIRO. MIN. DA EDUC. E CULTURA, 1964. 227 P. IL. (SENADO). BARBOSA, RUY. TRABALHOS JURÍDICOS. PREF. E NOTAS DE JOSÉ CÂMARA. RIO DE JANEIRO. MINISTÉRIO DA EDUCAÇÃO E CULTURA, 1964. 241 P. IL. (SENADO, STF). BARBOSA, RUY. TRABALHOS JURÍDICOS. PREF. E REV. DE JOSÉ CÂMARA. RIO DE JANEIRO. MINISTÉRIO DA EDUCAÇÃO E CULTURA, 1964. 292 P. IL. (SENADO, STF). BARBOSA, RUY. TEORIA POLÍTICA. SELEÇÃO, COORDENAÇÃO E PREF. DE HOMERO PIRES. RIO DE JANEIRO. W. M. JACKSON, 1964. 341 P. (STF). BARBOSA, RUY. TEORIA POLÍTICA. SELEÇÃO, COORDENAÇÃO E PREF. DE HOMERO PIRES. RIO DE JANEIRO. JACKSON, 1965. 341 P. (SENADO). BARBOSA, RUY. TRABALHOS JURÍDICOS. PREF. E REV. DE JOSÉ CÂMARA. RIO DE JANEIRO. MIN. DA EDUCAÇÃO E CULTURA, 1965. 282 P. IL. (SENADO, STF). BARBOSA, RUY. TRABALHOS DIVERSOS. PREF. E REV. DE HÉLIO VIANA. RIO DE JANEIRO. MIN. DA EDUCAÇÃO E CULTURA, 1965. 254 P. IL. (SENADO, STF). BARBOSA, RUY. EXCURSÃO ELEITORAL. RIO DE JANEIRO. MINISTÉRIO DA EDUCAÇÃO E CULTURA, 1965. 378 P. IL. (SENADO, STF). BARBOSA, RUY. DISCURSOS PARLAMENTARES. O CASO DO AMAZONAS. PREF. E REV. DE AMÉRICO JACOBINA LACOMBE. RIO DE JANEIRO. MINISTÉRIO DA EDUCAÇÃO E CULTURA, 1965. 385 P. IL. (SENADO, STF). BARBOSA, RUY. A IMPRENSA. REV. E NOTAS DE AMÉRICO JACOBINA LACOMBE. RIO DE JANEIRO. MINISTÉRIO DA EDUCAÇÃO E CULTURA, 1965. 2 V. (STF). BARBOSA, RUY. CLÁUSULA ENQUANTO BEM SERVIR. DEMISSÃO LEGAL. RIO DE JANEIRO. MINISTÉRIO DA EDUCAÇÃO E CULTURA, 1966. (SENADO, STF). BARBOSA, RUY. DISCURSOS PARLAMENTARES E JORNALISMO. RIO DE JANEIRO. MINISTÉRIO DA EDUCAÇÃO E CULTURA, 1966. 412 P. IL. (SENADO, STF). BARBOSA, RUY. A SEGUNDA CONFERÊNCIA DA PAZ. RIO DE JANEIRO. MINISTÉRIO DA EDUCAÇÃO E CULTURA, 1966. 405 P. IL. (SENADO). BARBOSA, RUY. ESCRITOS E DISCURSOS SELETOS. SELEÇÃO, ORGANIZAÇÃO E NOTAS DE VIRGÍNIA CORTES DE LACERDA. 2 ED. RIO DE JANEIRO. AGUILAR, 1966. 1095 P. (SENADO, STF). BARBOSA, RUY. DICIONÁRIO DE CONCEITOS E PENSAMENTOS DE RUY BARBOSA COM UMA INTRODUÇÃO SOBRE A VIDA E O PENSAMENTO DE RUY BARBOSA, POR SALOMÃO JORGE. SÃO PAULO. EDART, 1967. 529 P. (SENADO, STF). BARBOSA, RUY. DISCURSOS PARLAMENTARES. RIO DE JANEIRO. MINISTÉRIO DA EDUCAÇÃO E

OBRAS PUBLICADAS

CULTURA, 1967. 232 P. IL. (SENADO, STF). BARBOSA, RUY. DISCURSOS PARLAMENTARES. RIO DE JANEIRO. MINISTÉRIO DA EDUCAÇÃO E CULTURA, 1967. 212 P. IL. (SENADO, STF). BARBOSA, RUY. QUESTÕES DE PORTOS NO BRASIL. RIO DE JANEIRO. MINISTÉRIO DA EDUCAÇÃO E CULTURA, 1967. 252 P. IL. (SENADO, STF). BARBOSA, RUY. CÓDIGO CIVIL. PARECER JURÍDICO. PREF. E ESTABELECIMENTO DE TEXTO DE F. C. DE SANTIAGO DANTAS. RIO DE JANEIRO. MINISTÉRIO DA EDUCAÇÃO E CULTURA, 1968. 476 P. IL. (SENADO, STF). BARBOSA, RUY. ANEXOS A RÉPLICA. RIO DE JANEIRO. MINISTÉRIO DA EDUCAÇÃO E CULTURA. RIO DE JANEIRO, 1969. 302 P. (SENADO, STF). BARBOSA, RUY. MEMÓRIA SOBRE A ELEIÇÃO PRESIDENCIAL. PREF., REV. E NOTAS DE AMÉRICO JACOBINA LACOMBE. RIO DE JANEIRO. MINISTÉRIO DA EDUCAÇÃO E CULTURA, 1971. 365 P. (SENADO, STF). BARBOSA, RUY. DISCURSOS PARLAMENTARES. PREF. E NOTAS DE AMÉRICO JACOBINA LACOMBE. RIO DE JANEIRO. MINISTÉRIO DA EDUCAÇÃO E CULTURA, 1971. 284 P. (SENADO, STF). BARBOSA, RUY. POESIAS. RIO DE JANEIRO. MINISTÉRIO DA EDUCAÇÃO E CULTURA, 1971. 364 P. IL. (SENADO, STF). BARBOSA, RUY. DISCURSOS PARLAMENTARES. RIO DE JANEIRO. MINISTÉRIO DA EDUCAÇÃO E CULTURA, 1973. (SENADO, STF). BARBOSA, RUY. CORRESPONDÊNCIA: PRIMEIROS TEMPOS: CURSO JURÍDICO: COLEGAS E PARENTES. RUY BARBOSA: ORGANIZAÇÃO DO PLANO GERAL E NOTAS DE AMÉRICO JACOBINA LACOMBE. RIO DE JANEIRO. FUNDAÇÃO CASA DE RUY BARBOSA, 1973. 172 P. (SENADO, STF). BARBOSA, RUY. DISCURSOS PARLAMENTARES. RIO DE JANEIRO. MINISTÉRIO DA EDUCAÇÃO E CULTURA, 1974. 482 P. IL. (STF). BARBOSA, RUY. A IMPRENSA. RIO DE JANEIRO. MINISTÉRIO DA EDUCAÇÃO E CULTURA, 1975. IL. (SENADO, STF). BARBOSA, RUY. O ART. 6 DA CONSTITUIÇÃO E A INTERVENÇÃO DE 1928 NA BAHIA. RIO DE JANEIRO. MIN. DA EDUCAÇÃO E CULTURA, 1975. (SENADO). BARBOSA, RUY. A IMPRENSA. RIO DE JANEIRO. MINISTÉRIO DA EDUCAÇÃO E CULTURA, 1975. 2 V. IL. (STF). BARBOSA, RUY. O ART. 6 DA CONSTITUIÇÃO E A INTERVENÇÃO DE 1928 NA BAHIA. RIO DE JANEIRO, 1975. 328 P. (STF). BARBOSA, RUY. POSSE DE DIREITOS PESSOAIS. O JURI E A INDEPENDÊNCIA DA MAGISTRATURA. RIO DE JANEIRO. FUNDAÇÃO CASA DE RUI BARBOSA, 1976. 320 P. IL. (SENADO). BARBOSA, RUY. TRABALHOS JURÍDICOS. PREF. E REV. DE JOSÉ GOMES B. CÂMARA. RIO DE JANEIRO. MINISTÉRIO DA EDUCAÇÃO E CULTURA, 1976. 320 P. (STF) BARBOSA, RUY. DISCURSOS PARLAMENTARES. RIO DE JANEIRO. FUNDAÇÃO CASA DE RUY BARBOSA, 1977. 602 P. IL. (SENADO). BARBOSA, RUY. O PAPA E O CONCÍLIO. RIO DE JANEIRO. FUNDAÇÃO CASA DE RUY BARBOSA, 1977. IL. (SENADO). BARBOSA, RUY. REPÚBLICA TEORIA E PRÁTICA: TEXTOS DOUTRINÁRIOS SOBRE DIREITOS HUMANOS E POLÍTICOS CONSAGRADOS NA PRIMEIRA CONSTITUIÇÃO REPUBLICANA. SELEÇÃO E COORDENAÇÃO DE HILTON ROCHA. PETRÓPOLIS. VOZES, 1978. 343 P. (SENADO, MIC). BARBOSA, RUY. DISCURSOS PARLAMENTARES. RIO DE JANEIRO. FUNDAÇÃO CASA DE RUY BARBOSA, 1979. (SENADO). BARBOSA, RUY. TRABALHOS JURÍDICOS. RIO DE JANEIRO. FUNDAÇÃO CASA DE RUI BARBOSA, 1979. 214 P. (SENADO). BARBOSA, RUY. SAUDAÇÃO A ANATOLE FRANCE. RIO DE JANEIRO. FUNDAÇÃO CASA DE RUY BARBOSA, 1980. 56 P. (SENADO). BARBOSA, RUY. QUESTÃO MINAS X WERNECK. RIO DE JANEIRO. FUNDAÇÃO CASA DE RUY BARBOSA, 1980. 2 V. IL. (SENADO). BARBOSA, RUY. DISCURSOS PARLAMENTARES. RIO DE JANEIRO. FUNDAÇÃO CASA DE RUY BARBOSA, 1981. 282 P. (SENADO). BARBOSA, RUY. EMBAIXADA A BUENOS AIRES. RIO DE JANEIRO, 1981. 286 P. IL. (SENADO). BARBOSA, RUY. DISCURSO NO COLÉGIO ANCHIETA. RIO DE JANEIRO. FUNDAÇÃO CASA DE RUY BARBOSA, 1981. 54 P.

OBRAS PUBLICADAS

IL. (SENADO). BARBOSA, RUY. A QUESTÃO SOCIAL E POLÍTICA NO BRASIL. RUI BARBOSA. INTRODUÇÃO DE EVARISTO DA VEIGA. EDIÇÃO ANOTADA. SÃO PAULO, 1983. 69 P. (SENADO). BARBOSA, RUY. OS CONCEITOS MODERNOS DO DIREITO INTERNACIONAL. ESTABELECIMENTO DO TEXTO DO ORIGINAL CASTELHANO, TRADUÇÃO, NOTAS. RIO DE JANEIRO, FUNDAÇÃO CASA DE RUI BARBOSA, 1983. 127 P. (SENADO). BARBOSA, RUY. O DIREITO DO AMAZONAS AO ACRE SETENTRIONAL. RIO DE JANEIRO. FUNDAÇÃO CASA DE RUY BARBOSA, 1983. 292 P. IL. BARBOSA, RUY. O CASO DA SÃO PAULO NORTHERN RAILROAD COMPANY. RIO DE JANEIRO. FUNDAÇÃO CASA DE RUY BARBOSA, 1983. 252 P. IL. (SENADO). BARBOSA, RUY. DISCURSOS NA ASSEMBLÉIA PROVINCIAL DA BAHIA. RIO DE JANEIRO. FUNDAÇÃO CASA DE RUY BARBOSA, 1983. 184 P. IL. (SENADO). BARBOSA, RUY. TRABALHOS JURÍDICOS. PREFÁCIO: RUBEM NOGUEIRA. RIO DE JANEIRO. FUNDAÇÃO CASA DE RUY BARBOSA, 1984. (SENADO). BARBOSA, RUY. O DIREITO DO AMAZONAS AO ACRE SETENTRIONAL. RIO DE JANEIRO. FUNDAÇÃO CASA DE RUY BARBOSA, 1983-84. 2 V. IL. (SENADO).

REFERÊNCIAS BIBLIOGRÁFICAS

FUNDAÇÃO CASA DE RUY BARBOSA, RIO DE JANEIRO. 'RUI, SUA CASA E SEUS LIVROS'. TIPOGRAFIA RIO DE JANEIRO. FUNDAÇÃO CASA DE RUY BARBOSA, 1980. 212 P. IL. EDIÇÃO COMEMORATIVA DO CINQUENTENÁRIO DE INAUGURAÇÃO DA CASA DE RUY BARBOSA, 1930-1980 (SENADO). FUNDAÇÃO CASA DE RUY BARBOSA. 'HOMENAGEM A RUY BARBOSA'. TIPOGRAFIA RIO DE JANEIRO, 1967. 50 P. IL. (SENADO). FUNDAÇÃO CASA DE RUY BARBOSA. 'TEXTOS CONSTITUCIONAIS NA BIBLIOTECA DE RUY BARBOSA'. TIPOGRAFIA RIO DE JANEIRO, 1960. 370 P. COLEÇÃO ESTUDOS JURÍDICOS, 3 (SENADO, STF). FUNDAÇÃO CASA DE RUY BARBOSA. 'RUY BARBOSA E O TRIBUNAL DE CONTAS'. TIPOGRAFIA RIO DE JANEIRO, 1949. 38 P. IL. IMPRENSA NACIONAL. FUNDAÇÃO CASA DE RUY BARBOSA. 'CATÁLOGO DA BIBLIOTECA DE RUY BARBOSA'. TIPOGRAFIA RIO DE JANEIRO, 1944. IL. FUNDAÇÃO CASA DE RUY BARBOSA. 'CONFERÊNCIAS'. TIPOGRAFIA RIO DE JANEIRO. FUNDAÇÃO CASA DE RUY BARBOSA. 'CONFERÊNCIAS'. RIO DE JANEIRO (SENADO) FUNDAÇÃO CASA DE RUY BARBOSA. BIBLIOGRAFIA BRASILEIRA DE DIREITO CONSTITUCIONAL. PRIMEIRAS PESQUISAS. RIO DE JANEIRO. CASA DE RUY BARBOSA, 1956. 136 P. IL. (SENADO, STF). BAPTISTA PEREIRA, ANTONIO. VULTOS E EPISÓDIOS DO BRASIL. SÃO PAULO. COMPANHIA EDITORA NACIONAL. 335 P. (STF). PIRES, HOMERO. AS INFLUÊNCIAS POLÍTICAS ANGLO-AMERICANAS EM RUY BARBOSA. RIO DE JANEIRO. AMERICANA. 22 P. (STF). PIMENTEL, FRANCISCO MENDES. A VERIFICAÇÃO JUDICIAL DA LEGALIDADE DAS DESAPROPRIAÇÕES EM FACE DAS LEIS VIGENTES E DOS PARECERES DE ALGUNS EMINENTES JURISCONSULTOS: RUY BARBOSA, CLÓVIS, EDUARDO ESPÍNOLA, BENTO DE FARIA, CARLOS MAXIMILIANO, COSTA MANSO, ETC. 25 P. (STF). D'ALBUQUERQUE, A. TENÓRIO. A LINGUAGEM DE RUY BARBOSA. OBSERVAÇÕES GRAMÁTICAS, RIQUEZA VOCABULAR, ESTRANGEIRISMO. PREF. POR LAUDELINO FREIRE. SL, SCHMIDT, 210 P. (STF). BRASIL MAGAZINE. RIO DE JANEIRO. S. ED. 1 V. VOLUME CONTENDO RECORTES DE ARTIGOS DE PERIÓDICOS SOBRE RUY BARBOSA (STF). DOLLINGER, JOHANN JOSEPH IGNAZ, VON. O PAPA E O CONCÍLIO, POR JANUS. VERSÃO E INTRODUÇÃO DE RUY BARBOSA. RIO DE JANEIRO. BROWN & EVARISTO, 1877. 1 V. (SENADO). CALKINS, NORMAN ALLISON. PRIMEIRAS LIÇÕES DE COISAS; MANUAL DE ENSINO ELEMENTAR, PARA USO DOS PAES E PROFESSORES.

REFERÊNCIAS BIBLIOGRÁFICAS

TRAD. DE RUY BARBOSA. RIO DE JANEIRO. IMPRENSA NACIONAL, 1886. 616 P. IL. (STF). ROMERO, SYLVIO. PARLAMENTARISMO E PRESIDENCIALISMO NA REPÚBLICA BRASILEIRA: CARTAS AO CONSELHEIRO RUY BARBOSA. RIO DE JANEIRO. COMPANHIA IMPRESSORA, 1893. 152 P. (SENADO). BRASIL. CONGRESSO. SENADO FEDERAL. PROJECTO DE CÓDIGO CIVIL BRAZILEIRO. TRABALHOS DA COMISSÃO ESPECIAL DO SENADO. RIO DE JANEIRO. IMPRENSA NACIONAL, 1902. 3 V. (SENADO). FONSECA, JOSÉ DE OLIVEIRA. PROJECTO DO CÓDIGO CIVIL. OBSERVAÇÕES SOBRE AS EMENDAS DO SR. SENADOR RUY BARBOSA, COM ADITAMENTO SOBRE 'A RÉPLICA'. RIO DE JANEIRO. IMP. GUTENBERG, 1904 (STF). BRASIL. CONGRESSO. SENADO FEDERAL. PROJECTO DO CÓDIGO CIVIL BRAZILEIRO, TRABALHOS DA COMISSÃO ESPECIAL DO SENADO. RIO DE JANEIRO. IMP. NACIONAL, 1904 (STF). CARNEIRO, RIBEIRO ERNESTO. A REDAÇÃO DO PROJECTO DO CÓDIGO CIVIL E A RÉPLICA DO DR. RUY BARBOSA. SALVADOR. OFF. DOS DOIS MUNDOS, 1905. 899 P. (SENADO). ACTES E DISCOURS DE M. RUY BARBOSA A LA II CONFERENCE DE LA PAIX. LA HAYE. W. P. VAN STOCKUM, 1907. 332 P. (STF). STEAD, WILLIAM. O BRASIL EM HAIA. DISCURSOS DO CONSELHEIRO RUY BARBOSA. VERSÃO PORTUGUEZA DE ARTHUR BOMILCAR. 2 ED. RIO DE JANEIRO, 1909. 197 P. (STF). COSME VELHO. DIÁLOGOS DAS NOVAS GRANDEZAS DO BRASIL. RIO DE JANEIRO. TYP. DO 'JORNAL DO COMMERCIO', 1909. 132 P. (STF). MENEZES, NAZARETH. RUY BARBOSA, SUA VIDA E SUA OBRA. RIO DE JANEIRO. S. ED. 1915. 357 P. IL. (SENADO). BARBOSA, MÁRIO DE LIMA. RUY BARBOSA NA POLÍTICA E NA HISTÓRIA. RIO DE JANEIRO. F. BRIGUIET, 1916. 428 P. IL. (STF). CAMEU, FRANCOLINO. POLÍTICOS E ESTADISTAS CONTEMPORÂNEOS; SUBSÍDIOS PARA A HISTÓRIA POLÍTICA DO BRAZIL. SÃO PAULO. TYP. PIRATININGA, 1917-1928. 3 V. IL. (SENADO). RIBEIRO, ERNESTO CARNEIRO. LIGEIRAS OBSERVAÇÕES SOBRE AS EMENDAS DO DR. RUY BARBOSA, FEITAS A REDAÇÃO DO PROJECTO DO CÓDIGO CIVIL. BAHIA. LIV. CATILINA, 1917. 92 P. (STF). BRASIL. CONGRESSO. SENADO FEDERAL. QUESTÃO DE LIMITES ENTRE OS ESTADOS DO PARANÁ E SANTA CATHARINA. ANNAES DO SENADO. RIO DE JANEIRO. (SENADO). BRASIL. CONGRESSO. SENADO FEDERAL. QUESTÃO DE LIMITES ENTRE OS ESTADOS DO PARANÁ E SANTA CATHARINA. ANNAES DO SENADO. RIO DE JANEIRO. SENADO FEDERAL, 1917. 1 V. (STF). DUQUE ESTRADA, OSÓRIO. A ABOLIÇÃO; ESBOÇO HISTÓRICO, 1831-1888. COM UM PREF. DO CONSELHEIRO RUY BARBOSA. RIO DE JANEIRO. LEITE RIBEIRO & MAURILLO, 1918. 328 P. (SENADO). CAMEU, FRANCOLINO. POLÍTICOS E ESTADISTAS CONTEMPORÂNEOS. SUBSÍDIOS PARA A HISTÓRIA POLÍTICA DO BRASIL; RUY BARBOSA, ALFREDO ELLIS. SÃO PAULO. TYP. PIRATININGA, 1918. 367 P. (STF). MONIZ SODRÉ, ANTONIO. RUY BARBOSA PERANTE A HISTÓRIA (FACTOS E DOCUMENTOS). SALVADOR IMPRENSA OFFICIAL DO ESTADO, 1919. 136 P. MONIZ SODRÉ. RUY BARBOSA PERANTE A HISTÓRIA (FACTOS E DOCUMENTOS). CONFERÊNCIA. SALVADOR. IMPRENSA OFICIAL, 1919. 137 P. (STF). CEARENSE, CATULLO DA PAIXÃO. POEMAS BRAVIOS; COM UMA CARTA DO CONSELHEIRO RUY BARBOSA. RIO DE JANEIRO. CASTILHO, 1921. 189 P. IL. (SENADO). CARNEIRO, RIBEIRO ERNESTO. RIO DE JANEIRO. REVISTA DE LÍNGUA PORTUGUESA, 1921. (SENADO). CASTRO, FRANCISCO DE. RIO DE JANEIRO. REVISTA DE LÍNGUA PORTUGUESA. DIR. LAUDELINO FREIRE. MORAES, EVARISTO DE. O MAIS GLORIOSO DOS ENTRELINHISTAS: RUY BARBOSA. S.L. LIVRARIA L. RIBEIRO, 1922. (STF). CUNHA E COSTA, J.S. DA. RUY BARBOSA. LISBOA. TIP. INGLESA, 1923. 56 P. (STF). BAPTISTA PEREIRA, ANTONIO. RUY BARBOSA E O RIO GRANDE DO SUL. RIO DE JANEIRO. TYP. DO 'JORNAL DO COMMERCIO',

REFERÊNCIAS BIBLIOGRÁFICAS

1923. 78 P. (STF). LEDA, JOÃO. VOCABULÁRIO DE RUY BARBOSA. SÃO PAULO. M. LOBATO, 1924. (STF). RUY ORADOR. RIO DE JANEIRO. TYP. REVISTA DOS TRIBUNAIS, 1924. 17 P. (STF). BAPTISTA PEREIRA, ANTONIO. HOMENAGEM A RUY BARBOSA. RUY ESTUDANTE. SÃO PAULO. S ED. 1924. 68 P. IL. (STF). MANGABEIRA, JOÃO. SOBRE RUY BARBOSA, UM DISCURSO E UM PARECER. RIO DE JANEIRO. LUX, 1924. 94 P. (SENADO). STEAD, WILLIAM THOMAS. O BRASIL EM HAIA. DEZ DISCURSOS DE RUY BARBOSA NA SEGUNDA CONFERÊNCIA DA PAZ. TRAD. DE ARTHUR BOMILCAR. ED. DEFINITIVA. RIO DE JANEIRO. IMPRENSA NACIONAL, 1925. 198 P. IL. (SENADO). CARDOSO, CLODOMIR. RUY BARBOSA, SUA INTEGRIDADE MORAL E A UNIDADE DA SUA OBRA. RIO DE JANEIRO. REVISTA DA LÍNGUA PORTUGUESA, 1926. 346 P. IL. (STF). SILVA, COLLEMAR NATAL E. RUY BARBOSA, EM SEU TEMPO E EM SEU MEIO; TRAÇOS DE SUA VIDA E DE SUA OBRA. RIO DE JANEIRO. TYP. DO PATRIMÔNIO, 1928. (STF). POMPEO, A. RUY E NABUCO. SÃO PAULO. REV. DOS TRIBUNAIS, 1938. IL. (STF). JANUS. O PAPA E O CONCÍLIO. POR JANUS, VERSÃO E INTRODUÇÃO DE RUY BARBOSA. 2 ED. SÃO PAULO. SARAIVA, 1938. 656 P. (M. DA JUSTIÇA). NERY, FERNANDO. RUY BARBOSA (ENSAIO BIOBIBLIOGRÁFICO). RIO DE JANEIRO. ED. GUANABARA, 1932. 282 P. IL. (SENADO, STF). PIRES, HOMERO. ED. CORRESPONDÊNCIA. SÃO PAULO. SARAIVA, 1932. 438 P. (STF). BAPTISTA, PEREIRA. ED. DIRECTRICES DE RUY BARBOSA. SÃO PAULO. COMPANHIA EDITORA NACIONAL, 1932. 328 P. (STF). ALENCASTRE, ÁLVARO DE. RUY. RIO DE JANEIRO. RENASCENÇA, 1933. 238 P. (SENADO). BELO, JOSÉ MARIA. INTELIGÊNCIA DO BRASIL; ENSAIO SOBRE MACHADO DE ASSIS, JOAQUIM NABUCO, EUCLIDES DA CUNHA E RUY BARBOSA. SÍNTESE DA EVOLUÇÃO LITERÁRIA NO BRASIL. 2 ED. SÃO PAULO. COMPANHIA EDITORA NACIONAL, 1935. 254 P. (SENADO). MARANHÃO, ALBERTO DE ALBUQUERQUE. QUATRO DISCURSOS HISTÓRICOS; RUY BARBOSA, PEDRO VELHO, AUGUSTO SEVERO, JUNQUEIRA AYRES. RIO DE JANEIRO. TYPOGRAPHIA, 1935. 133 P. (SENADO). CARVALHO FILHO, ALOYSIO DE. RUY. TRAÇO DE UNIÃO ENTRE SÃO PAULO E BAHIA. BAHIA. GRÁFICA DA BAHIA, 1937. 19 P. (STF). BAPTISTA PEREIRA, ANTONIO. VULTOS E EPISÓDIOS DO BRASIL. 2 ED. SÃO PAULO. COMPANHIA EDITORA NACIONAL, 1938. 329 P. (SENADO). BAPTISTA PEREIRA, ANTONIO. DIRECTRICES DE RUY BARBOSA; SEGUNDO TEXTOS ESCOLHIDOS, ANNOTADOS E PREFACIADOS POR BAPTISTA PEREIRA. SÃO PAULO. COMPANHIA EDITORA NACIONAL, 1938. 387 P. (SENADO). LE GENTIL, G. L'ALLEMAGNE ET LA GUERRE. COM EXTRACTOS, COMO POST- FACTOS DA CONFERÊNCIA DE RUY BARBOSA. PARIS. CENTRE D'INFORMATIONS, 1948. 55 P. (STF). TAVARES PINHÃO, ANTONIO. RUY BARBOSA. CONFERÊNCIA. RIBEIRÃO PRETO. S. ED. 1948. 23 P. (STF). CORREA F. DE AQUINO, ARCEBISPO. RUY BARBOSA E OS MOÇOS. DISCURSO. RIO DE JANEIRO. S. ED. 1941. 26 P. (STF). CONFERÊNCIAS. POR HOMERO PIRES E OUTROS. RIO DE JANEIRO. IMPRENSA NACIONAL, 1941. 122 P. (STF). MOTTA FILHO, CÂNDIDO. RUY BARBOSA, ESSE DESCONHECIDO... SÃO PAULO. S. ED. 1942. (STF). MANGABEIRA, JOÃO. RUY, O ESTADISTA DA REPÚBLICA. RIO DE JANEIRO. JOSÉ OLYMPIO, 1943. 432 P. IL. (SENADO, STF). MENDES NETO, JOÃO. RUY BARBOSA E A LÓGICA JURÍDICA. ENSAIO DE PRÁTICA DA ARGUMENTAÇÃO. SÃO PAULO. SARAIVA, 1943. 138 P. (STF). RODRIGUES O. CALASANS. CATÁLOGO DA BIBLIOTECA DE RUY BARBOSA. RIO DE JANEIRO. CASA DE RUY BARBOSA, 1943 (STF). RIBEIRO, ADALBERTO MÁRIO. A CASA DE RUY BARBOSA. RIO DE JANEIRO. DASP, 1943. 31 P. IL. (STF). CATÁLOGO DA BIBLIOTECA DE RUY BARBOSA. RIO DE JANEIRO. CASA DE RUY BARBOSA, 1944. (STF, MINISTÉRIO DA

REFERÊNCIAS BIBLIOGRÁFICAS

JUSTIÇA). LOURENÇO FILHO, MANUEL BERGSTROM. A MARGEM DOS PARECERES DE RUY SOBRE O ENSINO. RIO DE JANEIRO. IMP. NACIONAL, 1945. 38 P. (SENADO, STF). DELGADO, LUIZ. RUY BARBOSA (TENTATIVA DE COMPREENSÃO E DE SÍNTESE). RIO DE JANEIRO. J. OLYMPIO, 1945. 276 P. (SENADO). SMITH, CARLETON SPRAGUE. OS LIVROS NORTE-AMERICANOS NO PENSAMENTO DE RUY BARBOSA. RIO DE JANEIRO. IMP. NACIONAL, 1945. 26 P. (SENADO, STF) RIBEIRO, ADALBERTO MÁRIO. INSTITUIÇÕES BRASILEIRAS DE CULTURA: INSTITUTO NACIONAL DE CINEMA EDUCATIVO, POR ADALBERTO MÁRIO RIBEIRO. RIO DE JANEIRO. MINISTÉRIO DA EDUCAÇÃO E SAÚDE. SERVIÇO DE DOCUMENTAÇÃO. 284 P. IL. MANGABEIRA, JOÃO. RUY, O ESTADISTA DA REPÚBLICA. 2 ED. SÃO PAULO. MARTINS, 1946. 395 P. (SENADO). BORMANN, OSCAR. RUY BARBOSA, MINISTRO DA FAZENDA. RIO DE JANEIRO. IMPRENSA NACIONAL, 1948. 1 V. (STF). CARNEIRO, LEVI FERNANDES. JOAQUIM NABUCO E RUY BARBOSA; DUAS VIDAS PARALELAS. RIO DE JANEIRO. MINISTÉRIO DAS RELAÇÕES EXTERIORES. 49 P. (SENADO). CONGRESSO BRASILEIRO DE LÍNGUA VERNÁCULA. RIO DE JANEIRO, 1949. ANAIS DO CONGRESSO BRASILEIRO DE LÍNGUA VERNÁCULA, EM COMEMORAÇÃO DO CENTENÁRIO DE RUY BARBOSA, PROMOVIDO PELA ACADEMIA BRASILEIRA DE LETRAS, SOB OS AUSPÍCIOS DO MINISTÉRIO DA EDUCAÇÃO E SAÚDE. RIO DE JANEIRO. CASA DE RUY BARBOSA, 1949. 3 V. MARIANI BITTENCOURT, CLEMENTE. 1988. RUY BARBOSA. RIO DE JANEIRO. CASA DE RUY BARBOSA, 1949. 59 P. IL. DISCURSO PRONUNCIADO PELO MINISTRO DA EDUCAÇÃO E SAÚDE, DR. CLEMENTE MARIANI BITTENCOURT, AOS 3 DE NOVEMBRO DE 1949, NA CASA DE RUY BARBOSA, NA PRESENÇA DO SR. PRESIDENTE DA REPÚBLICA, ALTAS AUTORIDADES E REPRESENTANTES DAS NAÇÕES ESTRANGEIRAS, NO ATO DA TRASLADAÇÃO DOS SEUS DESPOJOS PARA A BAHIA (SENADO, STF). REALE, MIGUEL. POSIÇÃO DE RUY BARBOSA NO MUNDO DA FILOSOFIA; SUBSÍDIOS PARA A COMPREENSÃO DE UMA TRAJETÓRIA ESPIRITUAL. RIO DE JANEIRO. CASA DE RUY BARBOSA, 1949. 68 P. CONFERÊNCIA PROFERIDA NO I CONGRESSO BRASILEIRO DE FILOSOFIA, REALIZADO EM SÃO PAULO, EM MARÇO DE 1958 (SENADO, STF). VIANA FILHO, LUIZ. RUY E NABUCO. ENSAIOS. ED. ILUSTRADA. RIO DE JANEIRO. J. OLYMPIO, 1949. 238 P. IL. (SENADO). ITAQUI. BIBLIOTECA PÚBLICA. CONTRIBUIÇÃO DE ITAQUI NO I CENTENÁRIO DE NASCIMENTO DE RUY BARBOSA. ITAQUI. BIBLIOTECA PÚBLICA, 1949. 88 P. (SENADO). FONTOURA, JOÃO NEVES DA. RUY BARBOSA, ORADOR. RIO DE JANEIRO. MINISTÉRIO DAS RELAÇÕES EXTERIORES, 1949. 68 P. (SENADO, STF). COSTA, ANTONIO JOAQUIM DA. RUY BARBOSA NA INTIMIDADE. RIO DE JANEIRO. CASA DE RUY BARBOSA, 1949. 126 P. IL. (SENADO, STF). BROSSARD, PAULO. PRESIDENCIALISMO E PARLAMENTARISMO NA IDEOLOGIA DE RUY BARBOSA. PORTO ALEGRE. GLOBO, 1949. 44 P. (SENADO). GAZETA JUDICIÁRIA. EDIÇÃO COMEMORATIVA DO CENTENÁRIO DE NASCIMENTO DE RUY BARBOSA. RIO DE JANEIRO. GAZETA JUDICIÁRIA, 1949. 99 P. IL. COLOR. VIANA FILHO, LUIZ. A VIDA DE RUY BARBOSA. ED. DO CENTENÁRIO. SÃO PAULO. COMPANHIA EDITORA NACIONAL, 1949. 438 P. IL. (STF). LIMA, HERMAN. RUY E A CARICATURA. RIO DE JANEIRO. CASA DE RUY BARBOSA, 1949. 188 P. IL. COLOR. (STF). SIMON, MICHEL. RUY AVEC UN MESSAGE DE PAUL CLAUDEL. RIO DE JANEIRO. CASA DE RUY BARBOSA, 1949. 248 P. IL. (STF). DANTAS, SAN TIAGO. DOIS MOMENTOS DE RUY BARBOSA. CONFERÊNCIAS. RIO DE JANEIRO. CASA DE RUY BARBOSA, 1949. 127 P. IL. (STF). MEIRELES, CECÍLIA. RUY: PEQUENA HISTÓRIA DE UMA GRANDE VIDA. SÃO PAULO. REVISTA DOS TRIBUNAIS, 1949. 188 P. IL. (STF). PIRES, HOMERO. ANGLO-AMERICAN

REFERÊNCIAS BIBLIOGRÁFICAS

POLITICAL INFLUENCES ON RUY BARBOSA. transl. SYLVIA MEDRADO CLINTON. RIO DE JANEIRO. CASA DE RUY BARBOSA, 1949. 63 P. IL. (SENADO, STF). PEREIRA, EDGARD BATISTA. A CASA DE SÃO CLEMENTE. RIO DE JANEIRO. CASA DE RUY BARBOSA, 1949. 46 P. IL. COLOR. CONFERÊNCIA REALIZADA NO INSTITUTO HISTÓRICO E GEOGRÁFICO BRASILEIRO (STF). GONTIJO DE CARVALHO, ANTONIO. RUY ESTUDANTE. CASA DE RUY BARBOSA. RIO DE JANEIRO, 1949. 44 P. IL. (STF). LACOMBE, AMÉRICO JACOBINA. RUY BARBOSA E A PRIMEIRA CONSTITUIÇÃO DA REPÚBLICA. RIO DE JANEIRO. CASA DE RUY BARBOSA, 1949. 32 P. IL. CONFERÊNCIA REALIZADA NA CASA DE RUY BARBOSA A 5 DE NOVEMBRO DE 1948 (STF). PIRES, HOMERO. RUY BARBOSA E OS LIVROS. RIO DE JANEIRO. CASA DE RUY BARBOSA, 1949. 106 P. IL. (STF). PINTO PEREIRA, M.F. RUY, GRANDEZA D'ALMA. RIO DE JANEIRO. CASA DE RUY BARBOSA, 1949. 36 P. IL. PRELEÇÃO FEITA NO ENCERRAMENTO DA 'ASSEMBLÉIA RUY BARBOSA'. REALIZADA NA FACULDADE DE DIREITO DE SÃO PAULO DE 6 DE OUTUBRO, A 4 DE NOVEMBRO DE 1949 (STF). GOMES, ORDIVAL CASSIANO. O PAI DE RUY, DR. JOÃO JOSÉ BARBOSA DE OLIVEIRA. RIO DE JANEIRO. CASA DE RUY BARBOSA, 1949. 162 P. IL. (STF). SOUZA, JOSÉ FERREIRA DE. RUY, PARANINHO DOS BACHARÉIS. RIO DE JANEIRO. CASA DE RUY BARBOSA, 1949. 42 P. IL. DISCURSO DE PARANINHO DOS NOVOS BACHARÉIS DA FACULDADE DE DIREITO DA PONTIFÍCIA UNIVERSIDADE CATÓLICA DO RIO DE JANEIRO, EM 5 DE NOVEMBRO DE 1949. (STF). MOURA, AMÉRICO DE. RUY E A RÉPLICA. RIO DE JANEIRO. CASA DE RUY BARBOSA, 1949. 60 P. IL. (STF). DIAS, HEITOR DE. LIÇÕES DE RUY. BAHIA. IMPRENSA OFICIAL DA BAHIA, 1949. 259 P. IL. (STF). BASTOS, HUMBERTO. RUY BARBOSA, MINISTRO DA INDEPENDÊNCIA ECONÔMICA DO BRASIL. RIO DE JANEIRO. CASA DE RUY BARBOSA, 1949. 262 P. IL. (STF). CHIACCHIO, CARLOS. CRONOLOGIA DE RUY. RIO DE JANEIRO. CASA DE RUY BARBOSA, 1949. 36 P. IL. (STF). DANTAS, SAN TIAGO. RUY BARBOSA E O CÓDIGO CIVIL. RIO DE JANEIRO. CASA DE RUY BARBOSA, 1949. 85 P. IL. CONFERÊNCIA REALIZADA NA CASA DE RUY BARBOSA, A 20 DE AGOSTO DE 1949 (STF). CARVALHO, BRITO. O CIVILISMO EM MINAS. RIO DE JANEIRO. CASA DE RUY BARBOSA, 1949. 46 P. IL. (STF). CARMO, JOSÉ ARIMATÉIA PINTO DO. RUY BARBOSA E O DOM QUIXOTE. RIO DE JANEIRO. CASA DE RUY BARBOSA, 1949. 16 P. IL. (STF). RAEDERS, GEORGES. RUY BARBOSA ET LA FRANCE. RIO DE JANEIRO. CASA DE RUY BARBOSA, 1949. 34 P. IL. (STF). PINTO, PAULO BROSSARD DE SOUZA. PRESIDENCIALISMO E PARLAMENTARISMO NA IDEOLOGIA DE RUY BARBOSA. PORTO ALEGRE. GLOBO, 1949. 44 P. SEPARATA DE REVISTA. LEME, ERNESTO. RUY E SÃO PAULO. RIO DE JANEIRO. CASA DE RUY BARBOSA, 1949. 31 P. (STF). SOUZA, J. FERREIRA DE. RUY, PARANINHO DOS BACHARÉIS. S.L. CASA DE RUY BARBOSA, 1949. 42 P. IL. (STF). CONGRESSO BRASILEIRO DE LÍNGUA VERNÁCULA - 1. RIO DE JANEIRO, 1949. ANAIS DO CONGRESSO BRASILEIRO DE LÍNGUA VERNÁCULA, EM COMEMORAÇÃO DO CENTENÁRIO DE RUY BARBOSA PROMOVIDO PELA ACADEMIA BRASILEIRA DE LETRAS SOB OS AUSPÍCIOS DO MINISTÉRIO DA EDUCAÇÃO E SAÚDE. RIO DE JANEIRO. CASA DE RUY BARBOSA (STF). PEREIRA, EDGARD BAPTISTA. A CASA DE SÃO CLEMENTE. RIO DE JANEIRO. CASA DE RUY BARBOSA, 1949. 46 P. IL. CONFERÊNCIA REALIZADA NO INSTITUTO HISTÓRICO GEOGRÁFICO BRASILEIRO (STF). SOUZA, ROBERTO PINTO DE. RUY, O FINANCISTA. RIO DE JANEIRO. CASA DE RUY BARBOSA, 1949. 28 P. IL. PRELEÇÃO REALIZADA NA FACULDADE DE DIREITO DE SÃO PAULO POR OCASIÃO DO ENCERRAMENTO DA 'ASSEMBLÉIA RUY BARBOSA' (STF). CASA DE RUY BARBOSA. REALIZAÇÕES. S.L. CASA DE RUY BARBOSA, 1949. 35

REFERÊNCIAS BIBLIOGRÁFICAS

P. (STF). CALKINS, NORMAN ALLISON. LIÇÕES DE COISAS. TRAD. DE RUY BARBOSA. RIO DE JANEIRO. MINISTÉRIO DA EDUCAÇÃO E SAÚDE, 1958 (SENADO, STF). MARINHO, JOSAPHAT. COMPATIBILIDADE DO ORÇAMENTO CÍCLICO E DA PLANIFICAÇÃO COM A CONSTITUIÇÃO DE 1946. SALVADOR. ARTES GRÁFICAS, 1958. 44 P. TESE OFICIAL DO INSTITUTO DA ORDEM DOS ADVOGADOS DA BAHIA APRESENTADA AO CONGRESSO DE DIREITO CONSTITUCIONAL, COMEMORATIVO DO CENTENÁRIO DE RUY BARBOSA (SENADO). RUY E OS CONSTITUINTES DE 91. RIO DE JANEIRO. DEPTO. IMPRENSA NACIONAL, 1958. 244 P. IL. (SENADO, STF). SOUZA, MARIA MERCEDES LOPES DE. RUY BARBOSA E JOSÉ MARCELINO. RIO DE JANEIRO. CASA DE RUY BARBOSA, 1958. 232 P. IL. (SENADO, STF). ORICO, OSVALDO. RUY E NABUCO; DUAS VIDAS NUM CONFRONTO. LISBOA. OTTOS GRÁFICA, 1958. 27 P. (SENADO). LYRA FILHO, ROBERTO. O JÚRI SOB TODOS OS ASPECTOS; TEXTOS DE RUY BARBOSA SOBRE A TEORIA E A PRÁTICA DE INSTITUIÇÃO. INTR. ROBERTO LYRA. RIO DE JANEIRO. ED. NACIONAL DE DIREITO, 1958. 133 P. (SENADO, STF). MENDES DE MORAIS, MIGUEL SALAZAR. REPERTÓRIO DA RÉPLICA DE RUY BARBOSA. RIO DE JANEIRO. CASA DE RUY BARBOSA, 1958. 175 P. IL. (SENADO, STF). PIRES, HOMERO. RUY BARBOSA E OS LIVROS. 5. ED. RIO DE JANEIRO. CASA DE RUY BARBOSA. 186 P. IL. (STF). DANTAS, SAN TIAGO. DOIS MOMENTOS DE RUY BARBOSA. RIO DE JANEIRO. CASA DE RUY BARBOSA, 1951. 127 P. IL. (STF). SAMPAIO DÓRIA, ANTONIO DE. RUY, HOMEM DE GÊNIO E HOMEM DE BEM. SÃO PAULO. REVISTA DOS TRIBUNAIS, 1951. 42 P. (STF). BALEEIRO, ALIOMAR. RUY, UM ESTADISTA NO MINISTÉRIO DA FAZENDA. RIO DE JANEIRO. CASA DE RUY BARBOSA, 1952. 118 P. IL. (SENADO, STF). VIANA FILHO, LUIZ. A VIDA DE RUY BARBOSA. ED. COMEMORATIVA DO CENTENÁRIO. SEGUNDA EDIÇÃO ESPECIAL. SÃO PAULO. COMPANHIA EDITORA NACIONAL, 1952. 448 P. (SENADO). MONTE ARRAES, RAYMUNDO DE. CIDADÃO DE DOIS MUNDOS: RUY BARBOSA, NUMA SÍNTESE INTERPRETATIVA. RIO DE JANEIRO. TIP. DO PATRONATO, 1952. 284 P. (SENADO): GOUVEIA, MAURÍCIO DE. RUY, O APÓSTOLO DO DIREITO, ESTUDO BIOGRÁFICO. 2. ED. RIO DE JANEIRO. GRAF. TUPY, 1952. 238 P. IL. (STF). ARRAES, RAYMUNDO DE MONTE. CIDADÃO DE DOIS MUNDOS: RUY BARBOSA NUMA SÍNTESE INTERPRETATIVA. RIO DE JANEIRO. TIP. DO PATRONATO, 1952. 284 P. (CÂMARA). FREIRE, LAUDELINO DE OLIVEIRA. RUY, SUBSÍDIOS PARA O ESTUDO DA SUA VIDA E OBRA. RIO DE JANEIRO. CASA DE RUY BARBOSA, 1953. 113 P. (SENADO). LOPES, MURILO RIBEIRO. RUY BARBOSA E A MARINHA. RIO DE JANEIRO. CASA DE RUY BARBOSA, 1953. 393 P. IL. (MIN. MARINHA, STF). SCALLE, GEORGES. COMMEMORATION DU CENTENAIRE DE RUY BARBOSA. RIO DE JANEIRO. CASA DE RUY BARBOSA, 1953. 1 V. IL. (STF). CARNEIRO, JOSÉ FERNANDO. RUY BARBOSA, DEFENSOR DA LIBERDADE E DA FAMÍLIA. RIO DE JANEIRO. CASA DE RUY BARBOSA, 1954. 32 P. CONFERÊNCIA



SENADOR: RUY CARNEIRO

(RUY CARNEIRO)

ESTADO: PARAÍBA

SEGUNDA REPÚBLICA

MANDATOS ELETIVOS E SIMILARES

DEPUTADO FEDERAL	05	1935	10	11	1937	PB	
INTERVENTOR FEDERAL		1940	16	09	1945	PB	
DEPUTADO ESTADUAL		1946			1946	PB	
SENADOR	01	02	1951	31	01	1959	PB
SENADOR	01	02	1959	31	01	1967	PB
SENADOR	01	02	1967	31	01	1975	PB
SENADOR	01	02	1975	20	07	1977	PB

TOTAL DE MANDATOS: 7

TOTAL DE ANOS: 33

SUPLENTES

ABELARDO DE ARÁUJO JUREMA
SALVIANO LEITE ROLIN
ANTONIO PEREIRA DINIZ

PARTIDOS POLÍTICOS

PARTIDO PROGRESSISTA	PP	1933	1935
PARTIDO SOCIAL DEMOCRÁTICO	PSD	1945	1965
MOVIMENTO DEMOCRÁTICO BRASILEIRO	MDB	1965	

CARGOS PÚBLICOS EXERCIDOS

OFICIAL DE GABINETE DO MINISTÉRIO DA VIAÇÃO E OBRAS PÚBLICAS	1931	1935
SUPERINTENDENTE DA CIA. NACIONAL DE NAVEGAÇÃO COSTEIRA, LÓIDE NACIONAL E ESTALEIRO DA ILHA DO VIANA	1946	1948

OUTROS DADOS POLÍTICOS

JORNALISTA, REDATOR E DIRETOR DO 'CORREIO DA MANHÃ' DA PARAÍBA. ATUOU ATIVAMENTE NA CAMPANHA DA ALIANÇA LIBERAL E NA REVOLUÇÃO DE 38. FOI AJUDANTE DE ORDENS DE JUAREZ TÁVORA E, LOGO ADIANTE, DE JURACY MAGALHÃES. VIAJOU PARA O RIO DE JANEIRO, ASSUMINDO O CARGO DE OFICIAL DE GABINETE DO MINISTRO JOSÉ AMÉRICO NO MINISTÉRIO DE VIAÇÃO E OBRAS, EM 1934, CONTINUOU NO CARGO COM O SUBSTITUTO, MINISTRO JOÃO MARQUES DOS REIS, EM 1935. ASSUMIU MANDATO DE DEPUTADO FEDERAL COMO 1. SUPLENTE. EM 1937, ENTROU PARA O BANCO DO BRASIL COMO SECRETÁRIO DO PRESIDENTE JOÃO MARQUES DOS REIS (1937-48), E EM 1945, ADVOGADO. SUPERINTENDENTE DA ORGANIZAÇÃO HENRIQUE LAGE, 1946. DIRETOR DO BANCO HIPOTECÁRIO LAR-BRASILEIRO E, LOGO APÓS, SUPERINTENDENTE, 1948. PRESIDENTE DO PSD NA PARAÍBA, 1945-46, PRESIDENTE DO MDB NA PARAÍBA, 1966. EM 1946, RENUNCIOU AO MANDATO DE DEPUTADO ESTADUAL LOGO APÓS DIPLOMADO. NO SENADO, EM SEU PRIMEIRO MANDATO, FOI VICE-PRESIDENTE DA COMISSÃO DE LEGISLAÇÃO SOCIAL E DA COMISSÃO ESPECIAL DE ESTUDOS DOS PROBLEMAS DAS SECAS NO NORDESTE E MEMBRO DAS COMISSÕES DE CONSTITUIÇÃO E JUSTIÇA, SERVIÇO PÚBLICO CIVIL, DE ESTUDOS E PROJETOS DE REFORMA CONSTITUCIONAL Ns. 1 E 2 (1958), DE CONSOLIDAÇÃO DAS LEIS COMISSÕES DE ASSUNTOS REGIONAIS, 1975; DISTRITO FEDERAL, 37 A 77 SENDO SEU VICE-PRESIDENTE EM 77; FINANÇAS DE 1973 A 1977; SUPLENTE DO 1. SECRETÁRIO DA MESA DIRETORA DO SENADO, 1974, BEM COMO DAS COMISSÕES DE LEGISLAÇÃO SOCIAL E SAÚDE, 1975 A 1977.

CONDECORAÇÕES RECEBIDAS

GRANDE OFICIAL DA ORDEM DO CONGRESSO NACIONAL, 1986 (IN MEMORIAM).

INFORMAÇÕES PESSOAIS

DATA NASCIMENTO: 28 08 1906 LOCAL: POMBAL - PB
 DATA FALECIMENTO: 28 07 1977 LOCAL: BRASÍLIA - DF
 SEXO: MASCULINO RELIGIÃO: INSTRUÇÃO: SUPERIOR

ESCOLARIDADE

SECUNDÁRIO	LICEU PARAIBANO	PARAÍBA	
DIREITO	FACULDADE DE DIREITO	RECIFE - PE	1927

PROFISSÕES EXERCIDAS

ADVOGADO, JORNALISTA, BANCÁRIO

ATIVIDADE PRINCIPAL

BANCÁRIO

INFORMAÇÕES FAMILIARES

FAMÍLIA PREEMINENTE: SIM FORTUNA PESSOAL: B
 NOME DO CONJUGE: ALICE DE ALMEIDA CARNEIRO
 NOME DA FAMÍLIA: HENRIQUE DE ALMEIDA

INFORMAÇÕES FAMILIARES

DATA DO CASAMENTO: 22 09 1925 LOCAL: PARAÍBA - PB

FILIAÇÃO

NOME DA MÃE: MARIA CARVALHO CARNEIRO
NOME DO PAI: JOÃO VIEIRA CARNEIRO

OUTROS DADOS FAMILIARES

SUA FAMÍLIA TINHA TRADICIONAL PRESTÍGIO POLÍTICO NA PARAÍBA.

OBRAS PUBLICADAS

CARNEIRO, RUY. ALICE CARNEIRO. IMAGEM DA MULHER PARAIBANA A SERVIÇO DAS GRANDES CAUSAS SOCIAIS. BRASÍLIA, SENADO FEDERAL, 1977. 117 P.
RELEMBRANDO UM INESQUECÍVEL. BRASÍLIA, SENADO FEDERAL, 1976. 24 P.

REFERÊNCIAS BIBLIOGRÁFICAS

BRASIL. CONGRESSO. SENADO FEDERAL. RUY CARNEIRO, O ADMIRÁVEL POLÍTICO. BRASÍLIA, 1977. 44 P. IL. (HOMENAGEM DOS SENADORES MILTON CABRAL, CUNHA LIMA, AMARAL PEIXOTO, PETRÔNIO PORTELLA). SENA, ADALBERTO. RUY CARNEIRO; CONSAGRADO PELO SENADO FEDERAL. BRASÍLIA, SENADO FEDERAL, 1972. 32 P. ILUSTRAÇÃO: SUBSECRETARIA DE ARQUIVO DO SENADO FEDERAL. DADOS BIOGRÁFICOS DOS SENADORES, DE 1975 A 1979. P. 247.



SENADOR: RUY SANTOS

(RUY SANTOS)

ESTADO: BAHIA

SEGUNDA REPÚBLICA

MANDATOS ELETIVOS E SIMILARES

SUBPREFEITO									
PREFEITO									BA ITAPIRA
DEPUTADO FEDERAL									BA ITAPIRA
CONSTITUINTE									
DEPUTADO FEDERAL			1946			1951			BA
DEPUTADO FEDERAL			1951			1955			BA
DEPUTADO FEDERAL			1955	19 04		1959			BA
DEPUTADO FEDERAL			1963			1967			BA
DEPUTADO FEDERAL			1967			1970			BA
SENADOR			01 02	1971	30	01	1979		BA

TOTAL DE MANDATOS: 8

TOTAL DE ANOS: 30

SUPLENTE

JOSAPHAT PARANHOS DE AZEVEDO - 1970

PARTIDOS POLÍTICOS

UNIÃO DEMOCRÁTICA NACIONAL	UDN	1945	1967
ALIANÇA RENOVADORA NACIONAL	ARENA	1967	

CARGOS PÚBLICOS EXERCIDOS

DIRETOR DOS SERVIÇOS DE ASSISTÊNCIA SOCIAL			
PROFESSOR DO INSTITUTO DE EDUCAÇÃO	BA		
SECRETÁRIO DE ESTADO NO II GOVERNO DE JURACY MAGALHÃES	BA	1959	1962
PROFESSOR DA FACULDADE DE MEDICINA DA BAHIA	BA		

OUTROS DADOS POLÍTICOS

INICIOU CARREIRA POLÍTICA SOB A LIDERANÇA DE JURACI MAGALHÃES; NA CÂMARA DOS DEPUTADOS, FOI MEMBRO DA MESA DURANTE 6 SESSÕES LEGISLATIVAS; FOI TAMBÉM PRESIDENTE DA COMISSÃO DE SAÚDE E VICE-LÍDER DO GOVERNO; NO SENADO, FOI VICE-LÍDER DA ARENA (1971 A 1972 E 1975); MEMBRO DAS COMISSÕES DE FINANÇAS, SAÚDE E DE RELAÇÕES EXTERIORES (1971 E 1972); PRIMEIRO-SECRETÁRIO DA MESA (1973); REPRESENTOU O BRASIL NUMA DAS ASSEMBLÉIAS DA ORGANIZAÇÃO MUNDIAL DE SAÚDE; REPRESENTOU A CÂMARA NUM COMITÊ DA UNIÃO INTERPARLAMENTAR SOBRE DEMOCRATIZAÇÃO DO ENSINO; REPRESENTOU A UNIVERSIDADE DA BAHIA NUM CONGRESSO NO CHILE SOBRE MEDICINA PREVENTIVA; REDATOR-CHEFE DO 'ESTADO DA BAHIA'.

CONDECORAÇÕES RECEBIDAS

GRANDE OFICIAL DA ORDEM DO CONGRESSO NACIONAL (1973/74).

INFORMAÇÕES PESSOAIS

DATA NASCIMENTO: 15 02 1906 LOCAL: CASA NOVA - BA
SEXO: MASCULINO RELIGIÃO: CATÓLICA INSTRUÇÃO: SUPERIOR

ESCOLARIDADE

SECUNDÁRIO	COLÉGIO IPIRANGA	SALVADOR - BA	
SECUNDÁRIO	CELÉGIO ANTONIO VIEIRA	SALVADOR - BA	
MEDICINA	FACULDADE DE MEDICINA	BA	1928

PROFISSÕES EXERCIDAS

MÉDICO, JORNALISTA, PROFESSOR

ATIVIDADE PRINCIPAL

MEDICINA, MAGISTÉRIO

INFORMAÇÕES FAMILIARES

FAMÍLIA PREEMINENTE: FORTUNA PESSOAL: B
NOME DO CONJUGE: NAIR VIANA SANTOS
NOME DA FAMÍLIA: ALÍPIO VIANA
DATA DO CASAMENTO: 24 05 1938 LOCAL: SALVADOR - BA

FILIAÇÃO

NOME DA MÃE: MARIA INÊS ESTRELA SANTOS
NOME DO PAI: ALFREDO SANTOS

OBRAS PUBLICADAS

DA AURORA DA MINHA VIDA; MEMÓRIAS 19 BRASÍLIA. SF, 1977. 171 P. IL. A FACULDADE DO MEU TEMPO; MEMÓRIAS. BRASÍLIA, 1978. 248 P. IL. NOSSA SENHORA DAS ALAGOAS: ROMANCE. RJ. J. OLYMPIO, 1973. 245 P. IL. (SENADO FEDERAL, CÂMARA) O PODER LEGISLATIVO, SUAS VIRTUDES SEUS DEFEITOS. BRASÍLIA, SENADO FEDERAL, 1972. 232 P. (SENADO FEDERAL, CÂMARA E UNB). RECORDAÇÕES DE UM VELHO MÉDICO DA ROÇA; MEMÓRIAS 3. BRASÍLIA, SF, 1978. 208 P. IL. (SF) REITOR MAGNÍFICO: EDGAR SANTOS. BRASÍLIA, SF, 1978. 134 P. (CÂMARA E SF). SERTÃO MALUCO; TRAGÉDIA NORDESTINA EM TRES QUADRAS. RJ, DRAMAS E COMÉDIA, 1961. 55 P. (UNB). TEIXEIRA MOLEQUE. RJ, J. OLYMPIO, 1968. (CÂMARA) MEMÓRIAS RUY SANTOS. BRASÍLIA, SENADO, CENTRO GRÁFICO, 1977-1978. 4 V. IL. A ELEIÇÃO DE 1974. REV. BRASILEIRA DE ESTUDOS POLÍTICOS. N. 43, PP. 7 A 15, JUL. 1976. MINHA VELHA BAHIA. N. 3 P. 23 A 28 JAN/MAR, 1977. (SENADO, ECP). DEPOIMENTO. POLÍTICA. N. 14/15 OUT/1979 MAR/1980. (SENADO, ECP). SESQUICENTENÁRIO DO SENADO. SESSÃO DE 6 DE MAIO DE 1976. REVISTA DE INFORMAÇÃO LEGISLATIVA. V. 13 N. 58 P. 11 A 26 ABR/JUN. 1976. (SENADO FEDERAL). PETRÔNIO PORTELLA. POLÍTICA, P. 9 A 12 NOV. 1980. EDIÇÃO ESPECIAL (SENADO)

REFERÊNCIAS BIBLIOGRÁFICAS

SUBSECRETARIA DE ARQUIVO DO SENADO FEDERAL. DADOS BIOGRÁFICOS CONCEDIDOS PELO PRÓPRIO SENADOR RUY SANTOS. O GLOBO - 15-01-1979. DELTA LAROUSSE. CONSTITUINTES DE 46. TRIBUNA DA IMPRENSA - 05-12-1978. ILUSTRAÇÃO: SUBSECRETARIA DE ARQUIVO DO SENADO FEDERAL. DADOS BIOGRÁFICOS DOS SENADORES, DE 1975 A 1979.



SENADOR: SÉRGIO BEZERRA MARINHO

(SÉRGIO MARINHO)

ESTADO: RIO GRANDE DO NORTE

SEGUNDA REPÚBLICA

MANDATOS ELETIVOS E SIMILARES

INTERVENTOR FEDERAL		1946					RN
SENADOR	07	04	1959	31	01	1963	RN
SENADOR	07	04	1959	31	01	1963	RN
INTERVENTOR FEDERAL		1946					RN
SENADOR	07	04	1959	31	01	1959	RN
INTERVENTOR FEDERAL		1946					RN

TOTAL DE MANDATOS: 2
TOTAL DE ANOS: 4

PARTIDOS POLÍTICOS

AÇÃO INTEGRALISTA BRASILEIRA	AIB
PARTIDO SOCIAL PROGRESSISTA	PSP
UNIÃO DEMOCRÁTICA NACIONAL	UDN

CARGOS PÚBLICOS EXERCIDOS

INSTRUTOR DE INFANTARIA DA ESCOLA MILITAR DO REALENGO	RJ
PROFESSOR DE SOCIOLOGIA DA ESCOLA MILITAR DO REALENGO	RJ
PROFESSOR DE DIREITO PÚBLICO DA ESCOLA MILITAR E DO CURSO DE PREPARAÇÃO À ESCOLA DO ESTADO-MAIOR DO EXÉRCITO	
PROFESSOR DA ESCOLA MILITAR DE AGULHAS NEGRAS	
PROFESSOR DO CURSO DE CONFERÊNCIAS SOBRE SOCIOLOGIA DA ESCOLA DE COMANDO E ESTADO MAIOR DO EXÉRCITO	
SECRETÁRIO-GERAL DO ESTADO (TENENTE)	RN

1956

CARGOS PÚBLICOS EXERCIDOS

MINISTRO CONVOCADO DO TRIBUNAL SUPERIOR DO TRABALHO
 JUIZ CLASSISTA DO TRT DA PRIMEIRA REGIÃO (REPRESENTANDO A CATEGORIA ECONÔMICA)
 GENERAL DO EXÉRCITO

OUTROS DADOS POLÍTICOS

DURANTE SEU CURSO NA ESCOLA MILITAR DO REALENGO FOI DIRETOR DA 'REVISTA DA ESCOLA MILITAR'; FOI PRESIDENTE DA 'SOCIEDADE ACADÊMICA MILITAR'; FOI PROFESSOR NO RJ DO 'CURSO TÉCNICO DE ECONOMIA E FINANÇAS VALENTIM BOUÇAS'. EM 1955, FOI PRESIDENTE DO INSTITUTO DE APOSENTADORIA DE PENSÕES DOS INDUSTRIÁRIOS (IAPI); MEMBRO DO CONSELHO FISCAL DO INSTITUTO DE APOSENTADORIA E PENSÕES DOS BANCÁRIOS (IAPB); ELEITO, EM 1954, SUPLENTE DO SENADOR GEORGINO AVELINO PELA COLIGAÇÃO: PDS, UDN, PSP; EM VIRTUDE DE LICENCIAMENTO DO TITULAR, EXERCEU O MANDATO DE SENADOR NO PERÍODO DE 13 DE JUNHO A 29 DE AGOSTO DE 1957; FALECENDO O SENADOR TITULAR, OCUPOU SEU LUGAR NA CÂMARA ALTA EM 07-04-1959; NO SENADO, FOI MEMBRO DE DIVERSAS COMISSÕES: REDAÇÃO, DA QUAL FOI VICE-PRESIDENTE E PRESIDENTE, DE ECONOMIA, SERVIÇO PÚBLICO CIVIL, RELAÇÕES EXTERIORES E DE SEGURANÇA NACIONAL; FOI ESCOLHIDO PARA RELATAR IMPORTANTES PROJETOS DE LEI, COMO O PROJETO DO CÓDIGO BRASILEIRO DE TELECOMUNICAÇÕES; POR OCASIÃO DA VISITA DO IMPERADOR DA ETIÓPIA, HAILÉ SELASSIÉ, AO BRASIL, RECEBEU DO SENADOR A INCUMBÊNCIA DE SAUDÁ-LO, EM SESSÃO CONJUNTA DO CONGRESSO; EM 1962, COMO SENADOR, ESTEVE EM NEW YORK, ESCOLHIDO PELO SENADO, PARA EXERCER A FUNÇÃO DE OBSERVADOR PARLAMENTAR, JUNTO À ASSEMBLÉIA GERAL DAS NAÇÕES UNIDAS (ONU); MEMBRO DA DIRETORIA DO BANCO LAR BRASILEIRO (RJ); FOI DESIGNADO ADIDO MILITAR, PARA INTEGRAR A MISSÃO ESPECIAL, CHEFIADA PELO ENTÃO VICE-PRESIDENTE DA REPÚBLICA, CAFÉ FILHO, QUE REPRESENTOU O BRASIL NA TRANSMISSÃO DE MANDO DO PRESIDENTE DA REPÚBLICA DO CHILE, EM 1952, EM SEGUIDA, ESTEVE, EM CARÁTER OFICIAL, EM LIMA, QUITO E BOGOTÁ.

INFORMAÇÕES PESSOAIS

DATA NASCIMENTO: 30 07 1903 LOCAL: NOVA CRUZ - RN
 SEXO: MASCULINO RELIGIÃO: PRESBITER. INSTRUÇÃO: SUPERIOR

ESCOLARIDADE

CURSO PRIMÁRIO

NOVA CRUZ - RN
 GOIANINHA - RN
 CANGUARETAMA-RN
 FORTALEZA - CE

SECUNDÁRIO,
HUMANIDADESATHENEU NORTE-
RIO-GRANDENSE

NATAL - RN

CURSO MILITAR
(OFICIAL DE
INFANTARIA)ESCOLA MILITAR DO
REALENGO - RJ

RJ

1928

PROFISSÕES EXERCIDAS

PROFESSOR, MILITAR, MAGISTRADO

ATIVIDADE PRINCIPAL

MAGISTÉRIO MILITAR

INFORMAÇÕES FAMILIARES

FAMÍLIA PREEMINENTE: SIM FORTUNA PESSOAL: B
 NOME DO CONJUGE: RUTH BEZERRA MARINHO
 NOME DA FAMÍLIA: DR. JOAQUIM INÁCIO TORRES
 DATA DO CASAMENTO: 02 10 1934 LOCAL: PETRÓPOLIS - RJ

FILIAÇÃO

NOME DA MÃE: MARIA JUSTA BEZERRA MARINHO
 NOME DO PAI: FELIX JOSÉ MARINHO

OUTROS DADOS FAMILIARES

SENADOR ERA PRIMO DO DEPUTADO DJALMA MARINHO.

OBRAS PUBLICADAS

ASPECTOS DE DIREITO PÚBLICO E CONSTITUCIONAL, RJ, BEDESCHI, 1944. 128 P. (BIBLIOTECA MILITAR, 84) (SENADO, STF, MINISTÉRIO DA JUSTIÇA E UNB). ASPECTOS DE SOCIOLOGIA, RJ, BIBLIOTECA DO EXÉRCITO EDITORA, 1958. 166 P. (SENADO E UNB).

REFERÊNCIAS BIBLIOGRÁFICAS

DADOS FORNECIDOS PELA UDN. ENCICLOPÉDIA DELTA LAROUSSE. ENTREVISTA FEITA COM O PRÓPRIO SENADOR PELA PROFESSORA MARIA DIVA MARIZ DUARTE. ILUSTRAÇÃO: ARQUIVO DA SUBSECRETARIA DE PESSOAL DO SENADO FEDERAL.

OUTROS DADOS POLÍTICOS

LEGISLATIVA. NA CÂMARA FEDERAL, FOI MEMBRO DAS COMISSÕES DE ECONOMIA, SAÚDE PÚBLICA, REDAÇÃO E DE COMISSÕES ESPECIAIS. DEFENDE O MONOPÓLIO ESTATAL DO PETRÓLEO BRASILEIRO BEM COMO DO CARVÃO E DA SIDERURGIA. NO SENADO, FOI MEMBRO DAS COMISSÕES DE EDUCAÇÃO E CULTURA, FINANÇAS, REDAÇÃO E REFORMA CONSTITUCIONAL. FOI ELEITO PELA COLIGAÇÃO ALIANÇA SOCIAL TRABALHISTA (TOD-PTB). FOI UM DOS PRIMEIROS DEFENSORES DO MONOPÓLIO ESTATAL DO PETRÓLEO. FOI SENADOR ENTRE OS 48 E 56 ANOS.

INFORMAÇÕES PESSOAIS

DATA NASCIMENTO: 22 10 1907 LOCAL: LAGES - SC
SEXO: MASCULINO RELIGIÃO: INSTRUÇÃO: UNIVERSITÁRIA

ESCOLARIDADE

SECUNDÁRIO	GINÁSIO CATARINENSE	FLORIANÓPOLIS
SECUNDÁRIO	PROFESSOR WEBER	PORTO ALEGRE-RS
SUPERIOR	FACULDADE DE	
	MEDICINA	PORTO ALEGRE
SUPERIOR	FACULDADE DE	
	MEDICINA	RIO DE JANEIRO 1933

PROFISSÕES EXERCIDAS

MÉDICO, JORNALISTA, PROPRIETÁRIO RURAL, EMPRESÁRIO

ATIVIDADE PRINCIPAL

PECUÁRIA E MEDICINA

INFORMAÇÕES FAMILIARES

FAMÍLIA PREEMINENTE: SIM FORTUNA PESSOAL:

FILIAÇÃO

NOME DA MÃE: AMBROZINA VIEIRA RAMOS

NOME DO PAI: ALBERTO VIDAL RAMOS

OUTROS DADOS FAMILIARES

SOBRINHO DO SENADOR VIDAL RAMOS PRIMO DOS SENADORES NEREU RAMOS E CELSO RAMOS NETO DE BELIZÁRIO RAMOS, DEPUTADO FEDERAL

REFERÊNCIAS BIBLIOGRÁFICAS

RICHARD NETO, GUSTAVO. HOMENS ILUSTRES DE SANTA CATARINA FLORIANÓPOLIS. GRÁFICA GRAJAÚ. 1959. 117 P. (SENADO, CÂMARA). CYSNEIROS, AMADOR. PARLAMENTARES BRASILEIROS. SEP. RIO DE JANEIRO 2 V. (SENADO E CÂMARA). ILUSTRAÇÃO: ARQUIVO DA SUBSECRETARIA DE PESSOAL DO SENADO FEDERAL.

SENADOR: SEBASTIÃO ARCHER DA SILVA

(SEBASTIÃO ARCHER)

ESTADO: MARANHÃO

SEGUNDA REPÚBLICA



MANDATOS ELETIVOS E SIMILARES

VEREADOR	1915	1919	MA	CODÓ
DEPUTADO FEDERAL	1924	1929	MA	
PREFEITO		1945	MA	CODÓ
GOVERNADOR	1946	1951	MA	
SENADOR	01 02 1955 31 01	1963	MA	

TOTAL DE MANDATOS: 6

TOTAL DE ANOS: 31

SUPLENTES

REMY BAYMA ARCHER DA SILVA
 JOSÉ DE MATOS CARVALHO - 1962

PARTIDOS POLÍTICOS

PARTIDO TRABALHISTA BRASILEIRO	PTB	1947	1951
PARTIDO SOCIAL TRABALHISTA	PST	1951	1953
PARTIDO SOCIAL DEMOCRÁTICO	PSD	1954	1965
MOVIMENTO DEMOCRÁTICO BRASILEIRO	MDB	1966	1974

OUTROS DADOS POLÍTICOS

ELEITO DEPUTADO FEDERAL EM 1938, NÃO EXERCEU MANDATO EM FACE DA REVOLUÇÃO. NO MANDATO (1955 A 1963) TEVE COMO SUPLENTE SEU FILHO REMI ARCHER. CASSADO MANDATOS E DIREITOS POLÍTICOS PELO AI-5 (1968). COMO GOVERNADOR DO MARANHÃO, DEDICOU-SE AOS PROBLEMAS CULTURAIS, COMO A CRIAÇÃO DA BIBLIOTECA PÚBLICA E A CONSTRUÇÃO DE SEDES DE VÁRIAS ENTIDADES CULTURAIS. NO SENADO, PARTICIPOU DAS COMISSÕES DE REDAÇÃO DE ECONOMIA, DE INDÚSTRIA E COMÉRCIO. FOI VICE-PRESIDENTE DA COMISSÃO DE TRANSPORTES, VIAÇÃO E OBRAS PÚBLICAS.

2484

INFORMAÇÕES PESSOAIS

DATA NASCIMENTO: 26 03 1883 LOCAL: SÃO LUÍS - MA
DATA FALECIMENTO: 24 08 1974 LOCAL: RIO DE JANEIRO - RJ
SEXO: MASCULINO RELIGIÃO: CATÓLICA INSTRUÇÃO: SECUNDÁRIA

ESCOLARIDADE

PRIMÁRIO	COLÉGIO SÃO LUÍS	SÃO LUÍS - MA
SECUNDÁRIO	ATENEU PARAENSE	BELÉM - PA
CONTADOR	INSTITUTO PAULINO SOUSA	SÃO LUÍS - MA

PROFISSÕES EXERCIDAS

COMERCIANTE

ATIVIDADE PRINCIPAL

INDÚSTRIA E COMÉRCIO

INFORMAÇÕES FAMILIARES

FAMÍLIA PREEMINENTE: SIM FORTUNA PESSOAL: A
NOME DO CONJUGE: MARIA JOSÉ BAYMA ARCHER DA SILVA
NOME DA FAMÍLIA: LUIZ MUNIZ BAYMA

FILIAÇÃO

NOME DA MÃE: FILOMENA COELHO DA SILVA
NOME DO PAI: RAIMUNDO ARCHER DA SILVA

OUTROS DADOS FAMILIARES

PAI DE RENATO ARCHER, DEPUTADO FEDERAL 1954-1966. O SENADOR CASOU-SE EM SEGUNDAS NÚPCIAS COM MARIA GERTRUDES BAYMA ARCHER DA SILVA, FILHA DO CORONEL (G. N.) LUIZ MUNIZ BAYMA, CHEFE POLÍTICO DE CODÓ, MA. PAI DE REMI ARCHER, SENADOR DE 1955 A 1957. A FAMÍLIA ARCHER É TRADICIONAL NO PARÁ, ONDE O SENADOR SE EDUCOU.

OBRAS PUBLICADAS

MENSAGEM APRESENTADA À ASSEMBLÉIA LEGISLATIVA DO ESTADO POR OCASIÃO DA SESSÃO ORDINÁRIA DE 1948. SÃO LUÍS - MA.

REFERÊNCIAS BIBLIOGRÁFICAS

MORAIS, CLOVIS. TERRA TIMBIRA. BRASÍLIA, SENADO FEDERAL, 1980. GRANDE ENCICLOPÉDIA DELTA LAROUSSE. RIO DE JANEIRO, ED. DELTA S.A. 1970, V. I. P. 462. ILUSTRAÇÃO: ARQUIVO DA SUBSECRETARIA DE PESSOAL DO SENADO FEDERAL.



SENADOR: SEBASTIÃO LUIZ TINOCO DA SILVA

ESTADO: MINAS GERAIS

IMPÉRIO

MANDATOS ELETIVOS E SIMILARES

SENADOR

84 85 1826 11 86 1839 MG

TOTAL DE MANDATOS: 1

TOTAL DE ANOS: 13

PARTIDOS POLÍTICOS

PARTIDO CONSERVADOR

PCI

CARGOS PÚBLICOS EXERCIDOS

JUIZ DE FORA EM CAMPOS

RJ

DESEMBARGADOR DA CASA DA SUPPLICAÇÃO

FISCAL DO ERÁRIO RÉGIO

1821

MINISTRO DA JUSTIÇA, DO PRIMEIRO

GABINETE DO PRIMEIRO IMPÉRIO

1822

MINISTRO DA FAZENDA DO TERCEIRO

GABINETE DO PRIMEIRO IMPÉRIO

1823

MINISTRO DA JUSTIÇA DO QUARTO GABINETE

DO PRIMEIRO IMPÉRIO

1825

1826

OUTROS DADOS POLÍTICOS

NASCIDO EM PORTUGAL, CHEGOU AO BRASIL EM 1883. FOI MINISTRO DA JUSTIÇA DO PRIMEIRO GABINETE POR APENAS DOIS DIAS. QUANDO MINISTRO DA FAZENDA DO III GABINETE, RECUSOU-SE A ASSINAR O ATO DA DISSOLUÇÃO DA CONSTITUINTE, RENUNCIANDO AO MINISTÉRIO. FOI NOVAMENTE MINISTRO POR DOIS DIAS. NO SENADO, APOIOU A VITALICIEDADE DO SENADO. VOTOU A FAVOR DO AFASTAMENTO DE JOSÉ BONIFÁCIO DA TUTORIA DE D. PEDRO II. QUANDO DA RECUSA AO DECRETO DE DISSOLUÇÃO DA CONSTITUINTE DO IMPÉRIO, DISSE: 'SENHOR, A MÃO TREME, NÃO POSSO ASSINAR ESTE DECRETO'. VILIPENDIADO E

2486

OUTROS DADOS POLÍTICOS

PERSEGUIDO PELO PRIMEIRO MINISTÉRIO DEPOIS DA INDEPENDÊNCIA, PEDIU DEMISSÃO DA PASTA DA JUSTIÇA, MAS, FOI READMITIDO APÓS TRÊS DIAS, POR EXIGÊNCIA POPULAR. ERA CONSIDERADO JUIZ MUITO PROBO, ÍNTEGRO E DE COSTUMES SÓBRIOS.

INFORMAÇÕES PESSOAIS

DATA NASCIMENTO: 03 08 1758 LOCAL: VIANA - PORTUGAL
DATA FALECIMENTO: 11 06 1839 LOCAL: RIO DE JANEIRO - RJ
SEXO: MASCULINO RELIGIÃO: INSTRUÇÃO: SUPERIOR

ESCOLARIDADE

DIREITO UNIVERSIDADE DE COIMBRA PORTUGAL

PROFISSÕES EXERCIDAS

FUNCIONÁRIO PÚBLICO

ATIVIDADE PRINCIPAL

MAGISTRATURA

REFERÊNCIAS BIBLIOGRÁFICAS

NOGUEIRA, OCTACIANO E FIRMO, JOÃO SERENO. PARLAMENTARES DO IMPÉRIO. SENADO FEDERAL, BRASÍLIA, 1973. 2 V. IL. (SENADO, CÂMARA, MINISTÉRIO DA JUSTIÇA). MELLO, TEIXEIRA. EFEMÉRIDES NACIONAIS. VEIGA, JOSÉ PEDRO XAVIER. EFEMÉRIDES MINEIRAS. CARMO, J. A. PINTO DO. MINISTRO DA FAZENDA. RIO DE JANEIRO, 1944.



SENADOR: SERAPIÃO DE AGUIAR MELLO

(AGUIAR E MELLO)

ESTADO: SERGIPE

PRIMEIRA REPÚBLICA

MANDATOS ELETIVOS E SIMILARES

DEPUTADO ESTADUAL	1898	1900	AM
GOVERNADOR	1906		SE
DEPUTADO ESTADUAL	1912	1913	SE
SENADOR	05 05 1914	31 01 1915	SE
DEPUTADO FEDERAL	1915	1917	SE

TOTAL DE MANDATOS: 5

TOTAL DE ANOS: 15

PARTIDOS POLÍTICOS

PARTIDO REPUBLICANO PR 1898 1928

CARGOS PÚBLICOS EXERCIDOS

MINISTRO DO SUPERIOR TRIBUNAL FEDERAL

OUTROS DADOS POLÍTICOS

PRESIDENTE DA ASSEMBLÉIA LEGISLATIVA, CONCILIOU A POLÍTICA SERGIPANA APÓS A MORTE DE FAUSTO CARDOSO E OLYMPIO CAMPOS, UNINDO OS PARTIDOS PROGRESSISTA E REPUBLICANO SERGIPENSE. ELEITO SENADOR NA VAGA DE COELHO E CAMPOS. NO SENADO, FOI MEMBRO DA COMISSÃO DE COMÉRCIO, AGRICULTURA, INDÚSTRIA E ARTES.

INFORMAÇÕES PESSOAIS

DATA NASCIMENTO: 17 07 1865 LOCAL: SERGIPE
 DATA FALECIMENTO: 20 11 1928 LOCAL: RIO DE JANEIRO - RJ
 SEXO: MASCULINO RELIGIÃO: CATÓLICA INSTRUÇÃO: SUPERIOR

SENADORES BRASILEIROS. BRASÍLIA, SENADO FEDERAL, 1986

2488

ESCOLARIDADE

SUPERIOR, FARMÁCIA

FACULDADE DE
MEDICINA

BA

1887

PROFISSÕES EXERCIDAS

FARMACÊUTICO

ATIVIDADE PRINCIPAL

FARMACÊUTICO

REFERÊNCIAS BIBLIOGRÁFICAS

ENCICLOPÉDIA DELTA LAROUSSE. ABRANCHES, DUNSHEE DE. GOVERNOS E
CONGRESSOS DA REPÚBLICA DOS ESTADOS UNIDOS DO BRASIL.



SENADOR: SEVERINO DOS SANTOS VIEIRA

(SEVERINO VIEIRA)

ESTADO: BAHIA

PRIMEIRA REPÚBLICA

MANDATOS ELETIVOS E SIMILARES

DEPUTADO PROVINCIAL				BA
DEPUTADO FEDERAL				BA
SENADOR	1891	1894		BA
GOVERNADOR	1895	1898		BA
SENADOR	1900	1904		BA
	29 11 1906	31 01 1912		BA

TOTAL DE MANDATOS: 5

TOTAL DE ANOS: 15

PARTIDOS POLÍTICOS

PARTIDO CONSERVADOR DO IMPÉRIO PCI

CARGOS PÚBLICOS EXERCIDOS

PROMOTOR PÚBLICO, VILA DO CONDE	BA	1875	
JUIZ MUNICIPAL	BA	1875	1879
PROFESSOR DA FACULDADE LIVRE DE DIREITO DA BAHIA	BA		
MINISTRO DA INDÚSTRIA, VIAÇÃO E OBRAS PÚBLICAS DO GOVERNO CAMPOS SALLES		1898	1900

OUTROS DADOS POLÍTICOS

ADVOGADO, EM SALVADOR - BA ELEITO CONSTITUINTE FEDERAL EM 1891, NÃO CHEGOU A PARTICIPAR DA ASSEMBLÉIA; POLITICAMENTE LIGADO À LIDERANÇA DE LUIZ VIANA. UM DOS FUNDADORES DA FACULDADE LIVRE DE DIREITO DA BAHIA; ELEITO SENADOR NA VAGA DE MANOEL SEVERINO QUE ASSUMIU A VICE-PRESIDÊNCIA DA REPÚBLICA; RENUNCIOU AO MANDATO PARA ASSUMIR O CARGO DE MINISTRO DO GOVERNO CAMPOS SALLES; REELEITO SENADOR NA VAGA DE ARTHUR RIOS, FALECIDO EM 25-08-1906; NO SENADO, FOI MEMBRO DAS

2498

OUTROS DADOS POLÍTICOS

COMISSÕES DE FINANÇAS E DE INSTRUÇÃO PÚBLICA; PROPRIETÁRIO,
JORNALISTA E REDATOR DO 'DIÁRIO DA BAHIA'

INFORMAÇÕES PESSOAIS

DATA NASCIMENTO: 08 06 1849 LOCAL: VILA DA RIBEIRO DO CONDE - BA
DATA FALECIMENTO: 23 09 1917 LOCAL: SALVADOR - BA
SEXO: MASCULINO RELIGIÃO: INSTRUÇÃO: SUPERIOR

ESCOLARIDADE

SECUNDÁRIO	COLÉGIO SÃO JOÃO	SALVADOR - BA	
SUPERIOR, DIREITO	FACULDADE DE DIREITO		
	DO RECIFE	PE	
SUPERIOR, DIREITO	FACULDADE DE DIREITO	SP	1874

PROFISSÕES EXERCIDAS

ADVOGADO, JORNALISTA E FUNCIONÁRIO PÚBLICO

ATIVIDADE PRINCIPAL

MAGISTRATURA, ADVOCACIA E JORNALISMO

FILIAÇÃO

NOME DO PAI: ANTONIO DOS SANTOS VIEIRA

REFERÊNCIAS BIBLIOGRÁFICAS

'DIÁRIO DE NOTÍCIAS'. ANAIS DO SENADO. SOUZA, ANTONIO LOUREIRO.
BAIANOS ILUSTRES. ENCICLOPÉDIA DELTA LAROUSSE. ABRANCHES, DUNSHEE DE.
GOVERNOS E CONGRESSOS DA REPÚBLICA DOS ESTADOS UNIDOS DO BRASIL.
ILUSTRAÇÃO: SOUSA, ANTONIO LOUREIRO DE. BAHIANOS ILUSTRES, 1564 A
1925. SALVADOR. TIP. BENEDITINA, 1949. P. 165.



SENADOR: SEVERO FAGUNDES GOMES

(SEVERO GOMES)

ESTADO: SÃO PAULO

SEGUNDA REPÚBLICA

MANDATOS ELETIVOS E SIMILARES

SENADOR 01 02 1983 31 01 1991 SP

TOTAL DE MANDATOS: 1

TOTAL DE ANOS: 8

SUPLENTES

ALMINO AFFONSO

PARTIDOS POLÍTICOS

**ALIANÇA RENOVADORA NACIONAL
MOVIMENTO DEMOCRÁTICO BRASILEIRO
PARTIDO DO MOVIMENTO DEMOCRÁTICO
BRASILEIRO**

**ARENA
MDB
PMDB**

CARGOS PÚBLICOS EXERCIDOS

**DIRETOR DO BANCO DO BRASIL.
MINISTRO DA AGRICULTURA.
MINISTRO DA INDÚSTRIA E DO COMÉRCIO.**

OUTROS DADOS POLÍTICOS

NO SENADO, É VICE-PRESIDENTE DA COMISSÃO DE ECONOMIA E MEMBRO TITULAR DAS COMISSÕES DE FINANÇAS E DE RELAÇÕES EXTERIORES; PARA O BIÊNIO 1985/86, PARTICIPA DAS SEGUINTE COMISSÕES COMO TITULAR: CIÊNCIA E TECNOLOGIA, DE ECONOMIA E DE RELAÇÕES EXTERIORES; COMO SUPLENTE, TOMA PARTE DAS COMISSÕES DE CONSTITUIÇÃO E JUSTIÇA, EDUCAÇÃO E CULTURA, E MINAS E ENERGIA. DIRETOR DO MUSEU DE ARTE MODERNA DE SÃO PAULO E CONSELHEIRO DO MUSEU DE ARTE DE SÃO PAULO. MISSÕES NO EXTERIOR:

OUTROS DADOS POLÍTICOS

PARTICIPOU DA I REUNIÃO 'INFORMÁTICA E SOBERANIA: LA INFORMÁTICA, UNA ESTRATÉGIA PARA LA INTEGRACION REGIONAL', EM CALI, EM 1984. PARTICIPOU DO PROJETO DE INFORMAÇÃO TECNOLÓGICA ENTRE OS PAÍSES DO TERCEIRO MUNDO - ONU, REALIZADO EM ROMA, EM 1985. PARTICIPOU DE UM ENCONTRO COM DIRIGENTES DA AMÉRICA LATINA E CARAÍBAS, SOBRE A DÍVIDA DA AMÉRICA LATINA, NO CONTEXTO DA CRISE ECONÔMICA INTERNACIONAL, EM CUBA, EM 1985. PARTICIPOU DE UM SEMINÁRIO, ONDE SE DISCUTIU OS ENFOQUES PARA UM PROJETO DE DESENVOLVIMENTO NACIONAL, EM MONTEVIDEO, EM 1985. VIAGEM A CONVITE DO GOVERNO DA CHINA, EM 1985. REPRESENTOU O GOVERNO BRASILEIRO, À POSSE DO PRESIDENTE ODUBER, DA COSTA RICA; À POSSE DO PRESIDENTE LOPES MICHELSEN, DA COLÔMBIA; SEMPRE COMO EMBAIXADOR EXTRAORDINÁRIO E PLENIPOTENCIÁRIO. INTEGROU A COMITIVA DO PRESIDENTE ERNESTO GEISEL, QUANDO DE SUA VIAGEM À FRANÇA, JAPÃO E A CIDADE DE COCHABAMBA (BOLÍVIA). COMO MINISTRO DA AGRICULTURA, CHEFIU A DELEGAÇÃO BRASILEIRA À CONFERÊNCIA DA FAO, EM PUNTA DEL LESTE, URUGUAI, 1966. COMO MINISTRO DA INDÚSTRIA E DO COMÉRCIO, CHEFIU A DELEGAÇÃO BRASILEIRA, À CONFERÊNCIA DA 'UNIDO', EM LIMA, PERU, 1965. AINDA COMO MINISTRO DA INDÚSTRIA E DO COMÉRCIO, VISITOU O MÉXICO, PANAMÁ, COSTA RICA, PERU, SENEGAL E MARROCOS.

CONDECORAÇÕES RECEBIDAS

ORDEM DO RIO BRANCO, GRAU DE GRÃ-CRUZ. ORDEM DO MÉRITO MILITAR, GRAU DE GRANDE OFICIAL. ORDEM DO MÉRITO NAVAL, GRAU DE GRANDE OFICIAL. ORDEM DO MÉRITO AERONÁUTICO, GRAU DE GRANDE OFICIAL. MEDALHA ALMIRANTE TAMANDARÉ. MEDALHA DO MÉRITO SANTOS DUMONT, MINISTÉRIO DA AERONÁUTICA. CONDECORAÇÃO DO MÉRITO MAUÁ. MÉRITO INDUSTRIAL DO ESPÍRITO SANTO, COMISSÃO DE MÉRITO INDUSTRIAL DA FEDERAÇÃO DAS INDÚSTRIAS DO ESPÍRITO SANTO. MEDALHA DO INSTITUTO JOAQUIM NABUCO DE PESQUISAS SOCIAIS E MEDALHA DO MÉRITO CANAVIEIRO, CLASSE OURO - INSTITUTO JOAQUIM NABUCO DE PESQUISAS SOCIAIS E COOPERATIVA DE CRÉDITO DOS PLANTADORES DE CANA DE PERNAMBUCO. MEDALHA DA INCONFIDÊNCIA, OURO PRETO, GOVERNO DE MINAS GERAIS. ORDEM NACIONAL DO MÉRITO DA FRANÇA. ORDEM DA ÁGUIA AZTECA DO MÉXICO. ORDEM TUDOR VLADIMIRESCO DA RUMÊNIA - 'ORDINAL TUDOR VLADIMIRESCU - CLI'. ORDEM DO SOL NASCENTE, PRIMEIRA CLASSE, JAPÃO, 1967. ORDEM 'TESOURO SAGRADO', PRIMEIRA CLASSE, JAPÃO, 1976.

INFORMAÇÕES PESSOAIS

DATA NASCIMENTO: 10 08 1924 LOCAL: SÃO PAULO - SP
SEXO: MASCULINO RELIGIÃO: INSTRUÇÃO: SUPERIOR

ESCOLARIDADE

BACHARELADO EM DIREITO	USP	SÃO PAULO	1943 1947
CURSO DE CIÊNCIAS SOCIAIS	USP	SP	1943 1944
CURSO SUPERIOR DE GUERRA			1965

SENADORES BRASILEIROS. BRASÍLIA, SENADO FEDERAL, 1986

PROFISSÕES EXERCIDAS

EMPRESÁRIO, FUNCIONÁRIO PÚBLICO, POLÍTICO

ATIVIDADE PRINCIPAL

EMPRESÁRIO

INFORMAÇÕES FAMILIARES

NOME DO CONJUGE: ANNA MARIA HENRIQUETA MARSIAJ GOMES

FILIAÇÃO

NOME DA MÃE: MARIA ANTONIETA FAGUNDES GOMES

NOME DO PAI: OLÍVIO GOMES

OBRAS PUBLICADAS

TEMPO DE MUDAR. ED. GLOBO, PORTO ALEGRE. ENTRE O PASSADO E O FUTURO. ED. DUAS CIDADES, SÃO PAULO. ALGUNS ASPECTOS DA AÇÃO DO ESTADO NA ORDEM ECONÔMICA. MINISTÉRIO DA INDÚSTRIA E COMÉRCIO O POVO NA HISTÓRIA. SEVERO GOMES. SENADO FEDERAL, CENTRO GRÁFICO. DESENVOLVIMENTO INDUSTRIAL, DESENVOLVIMENTO TECNOLÓGICO, COMÉRCIO EXTERIOR. ESCOLA SUPERIOR DE GUERRA, RIO DE JANEIRO. O BRASIL E A ECONOMIA INTERNACIONAL. MIC, BRASÍLIA - DF. PALESTRA DO MINISTRO DA INDÚSTRIA E COMÉRCIO NA ESCOLA SUPERIOR DE GUERRA. BC/DIÁRIO. (PERIÓDICO) V. 19. PP. 7 A 11. 26Ø, 1974. POLÍTICA INDUSTRIAL E REALIDADE MUNDIAL. DIGESTO ECONÔMICO. (PERIÓDICO) V. 31, N. 24Ø, PP. 22 A 37. NOV/DEZ, 1974. PENSAR COM MAIS OUSADIA NO MERCADO INTERNO. VEJA (PERIÓDICO) N. 33Ø, PP. 56 A 57, JANEIRO, 1975. UM CÓDIGO PARA AS MULTINACIONAIS. DIGESTO ECONÔMICO (PERIÓDICO) V. 6, N. 12, PP. 55 A 56; SET, 1975.

REFERÊNCIAS BIBLIOGRÁFICAS

SENADORES. DADOS BIOGRÁFICOS. QUADRAGÉSIMA SÉTIMA LEGISLATURA, 1983-1987. SUBSECRETARIA DE ARQUIVO. SENADO FEDERAL, BRASÍLIA - DF. ILUSTRAÇÃO: SUBSECRETARIA DE ARQUIVO DO SENADO FEDERAL. DADOS BIOGRÁFICOS DOS SENADORES, DE 1983 A 1987. P. 313.



SENADOR: SIGEFFREDO PACHECO

(SIGEFFREDO PACHECO)

ESTADO: PIAUÍ

SEGUNDA REPÚBLICA

MANDATOS ELETIVOS E SIMILARES

PREFEITO MUNICIPAL		1936		1937	PI	CAMPO MAIOR	
DEPUTADO FEDERAL	12	01	1946	31	12	1950	PI
DEPUTADO FEDERAL			1951			1955	PI
DEPUTADO FEDERAL			1955	31	01	1959	PI
SENADOR	01	02	1963	31	01	1971	PI

TOTAL DE MANDATOS: 5

TOTAL DE ANOS: 24

SUPLENTE

CLÁUDIO PACHECO BRASIL - 1962

PARTIDOS POLÍTICOS

PARTIDO SOCIAL DEMOCRÁTICO	PSD	1946	1965
ALIANÇA RENOVADORA NACIONAL	ARENA	1966	1979

CARGOS PÚBLICOS EXERCIDOS

ASSISTENTE DA CADEIRA DE HISTOLOGIA DA FACULDADE FLUMINENSE DE MEDICINA	RJ
DELEGADO DE SAÚDE DO ESTADO DO PIAUÍ	PI

OUTROS DADOS POLÍTICOS

DIRETOR DO JORNAL 'RESISTÊNCIA' E DA RÁDIO DIFUSORA DE TERESINA - PI. FOI CASSADO QUANDO PREFEITO DE CAMPO MAIOR. NO SENADO, FOI MEMBRO DAS COMISSÕES DE FINANÇAS (1963-1965), SENDO SEU PRESIDENTE DE 1966-1968. MISSÃO PARLAMENTAR À URSS, EM 1964. CONFERÊNCIA INTERPARLAMENTAR NA ÍNDIA, 1965. CONFERÊNCIA INTERPARLAMENTAR NO CANADÁ, 1966.

OUTROS DADOS POLÍTICOS

CONFERÊNCIA INTERPARLAMENTAR NO IRÃ, 1966. COMISSÃO INTERPARLAMENTAR DE ENERGIA NUCLEAR, EM VIENA (ÁUSTRIA), EM 1967. FEZ PARTE DA SOCIEDADE DE MEDICINA E CIRURGIA DE NITERÓI - RJ. ASSOCIAÇÃO MÉDICA DO PIAUÍ E RIO DE JANEIRO.

INFORMAÇÕES PESSOAIS

DATA NASCIMENTO: 22 05 1904 LOCAL: CAMPO MAIOR - PI
 DATA FALECIMENTO: 11 02 1980 LOCAL: CAMPO MAIOR - PI
 SEXO: MASCULINO RELIGIÃO: INSTRUÇÃO: SUPERIOR

ESCOLARIDADE

PRIMÁRIO	ESCOLA PRIMÁRIA ESTADUAL	CAMPO MAIOR-PI
PRIMÁRIO	COLÉGIO BENTO	TERESINA - PI
SECUNDÁRIO	COLÉGIO ESTADUAL DO PIAUÍ	TERESINA
SECUNDÁRIO	COLÉGIO PEDRO II	RIO DE JANEIRO
FARMÁCIA	ESCOLA HANGEMANNIANA	RIO DE JANEIRO 1927
MEDICINA	FACULDADE NACIONAL DE MEDICINA DA UNIVERSIDADE DO	

PROFISSÕES EXERCIDAS

MÉDICO, JORNALISTA, FARMACÊUTICO, AGROPECUARISTA, PROFESSOR UNIVERSITÁRIO

ATIVIDADE PRINCIPAL

MEDICINA, JORNALISMO, PECUÁRIA

INFORMAÇÕES FAMILIARES

FAMÍLIA PREEMINENTE: SIM FORTUNA PESSOAL: B
 NOME DO CONJUGE: ALZIRA TORRES SAMPAIO PACHECO
 NOME DA FAMÍLIA: FERNANDO TORRES SAMPAIO
 DATA DO CASAMENTO: 04 03 1943 LOCAL: SÃO PAULO - SP

FILIAÇÃO

NOME DA MÃE: INÊS DA COSTA ARAÚJO PACHECO
 NOME DO PAI: VICENTE PACHECO

OUTROS DADOS FAMILIARES

SEU PAI FOI VEREADOR E PREFEITO DE CAMPO MAIOR - PI.

REFERÊNCIAS BIBLIOGRÁFICAS

DADOS BIBLIOGRÁFICOS DOS SENADORES, 1946 A 1978. PUBLICAÇÃO DO SENADO. BRASÍLIA, 1981. R. 923.281 B 823. ENCICLOPÉDIA DELTA LAROUSSE. II EDIÇÃO. RIO DE JANEIRO, 1967. V. 891. P. 5823. SILVA, GASTÃO PEREIRA DA. CONSTITUINTES DE 1946. GRÁFICA TUPY, RIO DE JANEIRO, 1947. ILUSTRAÇÃO: ARQUIVO DA SUBSECRETARIA DE PESSOAL DO SENADO FEDERAL.



SENADOR: SIGISMUNDO ANTONIO GONÇALVES

(SIGISMUNDO GONÇALVES)

ESTADO: PERNAMBUCO

PRIMEIRA REPÚBLICA

MANDATOS ELETIVOS E SIMILARES

DEPUTADO PROVINCIAL		1868		1869	MA
DEPUTADO GERAL		1879		1881	GO
DEPUTADO GERAL		1885			PE
PRESIDENTE DE PROVÍNCIA	14 11	1889	16 11	1889	PE
SENADOR ESTADUAL		1899		1900	PE
GOVERNADOR DE ESTADO		1899		1900	PE
SENADOR DA REPÚBLICA		1900		1903	PE
GOVERNADOR DE ESTADO		1904		1908	PE
SENADOR DA REPÚBLICA	28 09	1908	21 01	1915	PE

TOTAL DE MANDATOS: 9

TOTAL DE ANOS: 18

CARGOS PÚBLICOS EXERCIDOS

PROMOTOR EM ALCÂNTARA	MA	1867	1868
JUIZ MUNICIPAL EM ALCÂNTARA	MA	1868	1871
JUIZ SUBSTITUTO EM ALCÂNTARA	MA	1871	1872
JUIZ DE DIREITO EM BRAGANÇA	PA	1873	1877
JUIZ DE DIREITO EM MONJARDIM	PE	1882	1883
JUIZ DE DIREITO EM SÃO JOSÉ DOS CAMPOS	SP	1884	1885
JUIZ DE DIREITO	PE	1889	
DESEMBARGADOR	PE	1901	
CHEFE DE POLÍCIA	PE	1878	

OUTROS DADOS POLÍTICOS

NO SENADO, FOI MEMBRO DAS COMISSÕES DE CONSTITUIÇÃO, PODERES E DIPLOMACIA E FINANÇAS

2500

INFORMAÇÕES PESSOAIS

DATA NASCIMENTO: 29 09 1845 LOCAL: BARRAS - PI
DATA FALECIMENTO: 25 01 1915 LOCAL: RIO DE JANEIRO
SEXO: MASCULINO RELIGIÃO: CATÓLICA INSTRUÇÃO: UNIVERSITÁRIA

ESCOLARIDADE

SECUNDÁRIO MA
SUPERIOR FACULDADE DE DIREITO
DE RECIFE RECIFE - PE

PROFISSÕES EXERCIDAS

MAGISTRADO, POLÍTICO E JORNALISTA

ATIVIDADE PRINCIPAL

SERVIÇO PÚBLICO

INFORMAÇÕES FAMILIARES

FAMÍLIA PREMINENTE: SIM FORTUNA PESSOAL: A
NOME DA FAMÍLIA: LUÍS FELIPE DE SOUZA LEÃO

OUTROS DADOS FAMILIARES

SEU SOGRO, LUÍS FELIPE DE SOUZA LEÃO, FOI SENADOR DO IMPÉRIO

REFERÊNCIAS BIBLIOGRÁFICAS

ENCICLOPÉDIA DELTA LAROUSSE, V. 6. PP. 3114 E 3115 BIBLIOTECA NACIONAL. SERVIÇO DE MICROFILMAGEM.



SENADOR: SILVÉRIO DEL CARO

ESTADO: ESPÍRITO SANTO

SEGUNDA REPÚBLICA

MANDATOS ELETIVOS E SIMILARES

SENADOR 07 02 1961 31 01 1963 ES

TOTAL DE MANDATOS: 1

TOTAL DE ANOS: 3

PARTIDOS POLÍTICOS

PARTIDO DE REPRESENTAÇÃO POPULAR PRP

OUTROS DADOS POLÍTICOS

FOI ELEITO SUPLENTE DO SENADOR ATTÍLIO VIVACQUA EM 3-10-1954 PELO PRP. ASSUMIU COMO SENADOR EFETIVO, 7-02-61, POR FALECIMENTO DO TITULAR. NO SENADO, FOI MEMBRO DA COMISSÃO DE ECONOMIA E SUPLENTE DA COMISSÃO DE FINANÇAS (1962). FOI REELEITO NAS ELEIÇÕES DE 7-11-1962 PELA COLIGAÇÃO DEMOCRÁTICA COMO SUPLENTE DO SENADOR RAUL GIUBERTI.

INFORMAÇÕES PESSOAIS

DATA NASCIMENTO: 20 06 1906 LOCAL: IBIRAÇU - ES
SEXO: MASCULINO RELIGIÃO: INSTRUÇÃO: SECUNDÁRIA

PROFISSÕES EXERCIDAS

COMERCIANTE, CONTABILISTA

ATIVIDADE PRINCIPAL

COMÉRCIO

2582

INFORMAÇÕES FAMILIARES

FAMÍLIA PREEMINENTE: SIM
NOME DO CONJUGE: SOLTEIRO

FORTUNA PESSOAL: B

FILIAÇÃO

NOME DA MÃE: MARGARIDA COMETI DEL CARO
NOME DO PAI: SPERANDO DEL CARO

REFERÊNCIAS BIBLIOGRÁFICAS

DADOS BIOGRÁFICOS DOS SENADORES, DE 1946 A 1978. SENADO, BRASÍLIA, 1981. ILUSTRAÇÃO: ARQUIVO DA SUBSECRETARIA DE PESSOAL DO SENADO FEDERAL.

SENADOR: SILVÉRIO JOSÉ NERY

(SILVÉRIO NERY)

ESTADO: AMAZONAS

PRIMEIRA REPÚBLICA

MANDATOS ELETIVOS E SIMILARES

VEREADOR						AM	MANAUS
DEPUTADO PROVINCIAL		1882			1885	AM	MANAUS
DEPUTADO PROVINCIAL		1886			1889	AM	MANAUS
DEPUTADO ESTADUAL		1893			1896	AM	MANAUS
DEPUTADO FEDERAL	03 05	1897	31 12		1899	AM	MANAUS
SENADOR	28 04	1900	20 07		1900	AM	MANAUS
GOVERNADOR	15 05	1904	28 04		1909	AM	MANAUS
SENADOR	28 04	1909	28 04		1917	AM	MANAUS
SENADOR	29 01	1918	20 04		1926	AM	MANAUS
SENADOR	28 04	1927	23 10		1930	AM	MANAUS

TOTAL DE MANDATOS: 12

TOTAL DE ANOS: 35

PARTIDOS POLÍTICOS

PARTIDO REPUBLICANO CONSERVADOR PRC

OUTROS DADOS POLÍTICOS

JORNALISTA: REDATOR DO JORNAL 'AMAZONAS'. DEMITIU-SE DO EXÉRCITO EM 1885. ENTROU PARA A ESCOLA DE ENGENHARIA. AGRIMENSOR NO AMAZONAS. ELEITO SENADOR, RENUNCIOU POUCO DEPOIS PARA ASSUMIR O GOVERNO DO AMAZONAS. REELEITO NA VAGA DE CONSTANTINO NERY, QUE RENUNCIOU PARA ASSUMIR O GOVERNO DO AMAZONAS. NO SENADO, FOI 4. SECRETÁRIO, 1906, 2. SECRETÁRIO ENTRE 1924 E 1929, 1 SECRETÁRIO EM 1930. FOI MEMBRO DAS COMISSÕES: MARINHA E GUERRA; COMÉRCIO, AGRICULTURA, INDÚSTRIA E ARTES, OBRAS PÚBLICAS E EMPRESAS PRIVILEGIADAS. COMO GOVERNADOR DO ESTADO DO AMAZONAS LUTOU PELA LEI DE BENEFICIAMENTO DA BORRACHA DE PROCEDÊNCIA DAQUELE ESTADO.

2584

INFORMAÇÕES PESSOAIS

DATA NASCIMENTO: 08 10 1858 LOCAL: VILA DE COARI - AM
SEXO: MASCULINO RELIGIÃO: INSTRUÇÃO: UNIVERSITÁRIA

ESCOLARIDADE

SUPERIOR ESCOLA MILITAR RJ

PROFISSÕES EXERCIDAS

ENGENHEIRO JORNALISTA MILITAR

ATIVIDADE PRINCIPAL

AGRIMENSOR

FILIAÇÃO

NOME DA MÃE: MARY ANTONY NERY
NOME DO PAI: SILVÉRIO NERY

OUTROS DADOS FAMILIARES

DADOS DO PAI: MILITAR, MAJOR DO EXÉRCITO IRMÃO DO SENADOR ANTONIO
CONSTANTINO NERY

REFERÊNCIAS BIBLIOGRÁFICAS

CASTRO, AUGUSTO OLYMPIO GOMES DE. O SENADO FEDERAL DE 1898 A 1927.
RIO DE JANEIRO. S. ED. 1927. P. 63.



SENADOR: SILVESTRE PÉRCLES DE GÓES MONTEIRO

(SILVESTRE PÉRCLES)

ESTADO: ALAGOAS

SEGUNDA REPÚBLICA

MANDATOS ELETIVOS E SIMILARES

DEPUTADO CONSTITUINTE	05	02	1946	28	03	1947	AL
GOVERNADOR			1947			1951	AL
SENADOR	01	02	1959	31	01	1967	AL

TOTAL DE MANDATOS: 3
TOTAL DE ANOS: 13

SUPLENTE

NELSON TENÓRIO DE OLIVEIRA

PARTIDOS POLÍTICOS

PARTIDO SOCIAL DEMOCRÁTICO	PSD	1946
PARTIDO SOCIAL TRABALHISTA	PST	1958
PARTIDO SOCIAL PROGRESSISTA	PSP	1958
PARTIDO TRABALHISTA BRASILEIRO	PTB	1963
MOVIMENTO DEMOCRÁTICO BRASILEIRO	MDB	1967

CARGOS PÚBLICOS EXERCIDOS

REVISOR-REDATOR DO 'DIÁRIO OFICIAL' DE ALAGOAS	AL	1912
DELEGADO DE POLÍCIA EM MACEIÓ	AL	
AUDITOR EM PORTO ALEGRE	RS	
JUIZ DISTRITAL EM ERECHIM	RS	
I AUDITOR DE GUERRA DO PAÍS EM BELÉM	PA	1926
CHEFE DA JUSTIÇA MILITAR DAS FORÇAS NACIONAIS		1930
CORREGEDOR DA JUSTIÇA MILITAR		
PRESIDENTE DO CONSELHO NACIONAL DO	RS	

2586

CARGOS PÚBLICOS EXERCIDOS

TRABALHO		1941
PRESIDENTE DA JUNTA DE ALISTAMENTO		1943
MILITAR E DO CONSELHO ESCOLAR, ERECHIM	RS	
AUDITOR DE GUERRA EM SÃO GABRIEL	RS	
MINISTRO DO TRIBUNAL DE CONTAS DA UNIÃO		1943

OUTROS DADOS POLÍTICOS

NA REVOLUÇÃO DE 38, MARCHOU DO RIO GRANDE DO SUL AO RIO DE JANEIRO SOB O COMANDO DO GENERAL GÓES MONTEIRO, QUANDO OS REVOLUCIONÁRIOS ENTREGARAM O PODER A GETÚLIO VARGAS. PRESIDENTE DA SESSÃO DE ALAGOAS E MEMBRO DO DIRETÓRIO NACIONAL DO PST, 1954. PRESIDENTE DE HONRA DO PTB - AL. NO SENADO, FOI MEMBRO DA COMISSÃO DE CONSTITUIÇÃO E JUSTIÇA, FINANÇAS, SEGURANÇA NACIONAL E SERVIÇO PÚBLICO CIVIL. FUNDOU UM TIRO-DE-GUERRA EM ERECHIM - RS. PROFESSOR DE DIREITO INTERNACIONAL NA ACADEMIA DE COMÉRCIO, EM PORTO ALEGRE. CHEFIU, EM 45, A DELEGAÇÃO BRASILEIRA À XXVII CONFERÊNCIA INTERNACIONAL DO TRABALHO. QUANDO CONSTITUINTE, PARTICIPOU DA 'GRANDE COMISSÃO'. TRABALHOU EM 1922 PELA CAUSA DOS REVOLUCIONÁRIOS BRASILEIROS ATRAVÉS DO JORNAL 'O MUNICÍPIO' DE ERECHIM - RS. LUTOU NO 'LEVANTE DO GAÚCHO', EM 1923, AO LADO DOS LEGALISTAS. QUANDO CHEFE DA JUSTIÇA MILITAR, EM 32, CONCORREU PARA EVITAR UM PLANEJADO BOMBARDEIO AS CIDADES DO RIO DE JANEIRO E NITERÓI. FOI UM DOS FUNDADORES DA REVISTA LITERÁRIA 'FROU-FROU' - AL E DA REVISTA TÉCNICA DO 'TRABALHO E SEGURO SOCIAL', RJ. PERTENCEU À COMISSÃO QUE ELABOROU O REGULAMENTO DISCIPLINAR DO EXÉRCITO QUE PARTICIPOU DO ANTE-PROJETO DA CONSTITUIÇÃO FEDERAL. MEMBRO DA ACADEMIA ALAGONA DE LETRAS E DO INSTITUTO BRASILEIRO DE CULTURA.

INFORMAÇÕES PESSOAIS

DATA NASCIMENTO: 30 03 1896 LOCAL: SÃO LUÍS DO QUITUNDE - AL
DATA FALECIMENTO: 16 11 1972 LOCAL: BRASÍLIA - DF
SEXO: MASCULINO RELIGIÃO: CATÓLICA INSTRUÇÃO: SUPERIOR

ESCOLARIDADE

SECUNDÁRIO	COLÉGIO DIAS CABRAL	ALAGOAS	
SECUNDÁRIO	LICEU ALAGOANO	ALAGOAS	1913
ENGENHARIA	ESCOLA LIVRE DE		
	ENGENHARIA	RECIFE - PE	
DIREITO	FACULDADE DE DIREITO	RECIFE - PE	1918
ECONOMIA	ACADEMIA DE COMÉRCIO	PORTO ALEGRE-RS	

PROFISSÕES EXERCIDAS

PROFESSOR, ADVOGADO, JORNALISTA, MAGISTRADO

ATIVIDADE PRINCIPAL

MAGISTRATURA

SENADORES BRASILEIROS. BRASÍLIA, SENADO FEDERAL, 1986

INFORMAÇÕES FAMILIARES

FAMÍLIA PREENHENTE: SIM FORTUNA PESSOAL: A
 NOME DO CONJUGE: TEREZA LÚCIA GÓES MONTEIRO
 NOME DA FAMÍLIA: LUIZ CIARAVALO.
 DATA DO CASAMENTO: 16 09 1933 LOCAL: NITERÓI - RJ

FILIAÇÃO

NOME DA MÃE: CONSTANÇA CAVALCANTE DE GÓES MONTEIRO
 NOME DO PAI: PEDRO AURELIANO MONTEIRO DOS SANTOS

OUTROS DADOS FAMILIARES

IRMÃO DOS SENADORES PEDRO AURÉLIO DE GÓES MONTEIRO, MANUEL CÉSAR DE GÓES MONTEIRO E ISMAR DE GÓES MONTEIRO.

OBRAS PUBLICADAS

JUSTIÇA MILITAR EM TEMPO DE GUERRA, PREFACIADO PELO PROF. PONTES DE MIRANDA. RJ., PONGETTI, 1935. PONTO DE VISTA BRASILEIRO, DISCURSO NA SORBONNE, NA XXVII CONFERÊNCIA INTERNACIONAL DO TRABALHO, 1945. NO TEMPO DAS RIMAS. PREFÁCIO DE MENOTTI DEL PICHIA. RJ, PONGETTI, 1965. ESTUDO DO PARECER DO DR. SILVESTRE PÉRICLES, VOTO EM SEPARADO DO SR. MILTON CAMPOS E PRONUNCIAMENTO DO AUTOR DA MATÉRIA SOBRE O PROJETO DE RESOLUÇÃO N. 5, DE 1959, QUE FIXA E DETERMINA OS LIMITES ENTRE OS ESTADOS DO ESPÍRITO SANTO E MINAS GERAIS AO NORTE DO RIO DOCE (APRESENTADO PELO SENADOR JEFERSON DE AGUIAR E OUTROS SRS. SENADORES). BRASÍLIA, IMPRENSA NACIONAL, 1962.

REFERÊNCIAS BIBLIOGRÁFICAS

SILVA, GASTÃO PEREIRA DA. CONSTITUINTES DE 1946. RJ., GRAF. TUPY, 1947. DADOS FORNECIDOS PELO PSD. ENCICLOPÉDIA DELTA LAROUSSE. RJ. ED. DELTA, 1971. V. VI. SENADO FEDERAL. DADOS BIOGRÁFICOS DOS SENADORES. 1946-78. BRASÍLIA, CEGRAF, 1983. ILUSTRAÇÃO: TRIBUNAL DE CONTAS DA UNIÃO. MINISTROS DO TCU. 1892. P. 93.





SENADOR: SYLVIO CURVO

(SYLVIO CURVO)

ESTADO: MATO GROSSO

SEGUNDA REPÚBLICA

MANDATOS ELETIVOS E SIMILARES

SENADOR

18 03 1951 31 01 1959 MT CUIABÁ

TOTAL DE MANDATOS: 1

TOTAL DE ANOS: 8

SUPLENTES

WALDEMAR DA ROCHA DIAS

MARIO NOTA

PARTIDOS POLÍTICOS

UNIÃO DEMOCRÁTICA NACIONAL

UDN

CARGOS PÚBLICOS EXERCIDOS

DIRETOR DO HOSPITAL SANTA CASA (CUIABÁ)

MT

OUTROS DADOS POLÍTICOS

MEMBRO DO DIRETÓRIO REGIONAL DA UDN - MT NO SENADO: MEMBRO DAS COMISSÕES DE SEGURANÇA NACIONAL, EDUCAÇÃO E CULTURA, FINANÇAS, LEGISLAÇÃO SOCIAL E PRESIDENTE DA COMISSÃO DE SAÚDE PÚBLICA. FOI MEMBRO DO SINDICATO MÉDICO DE CUIABÁ. MÉDICO DO INSTITUTO DE APOSENTADORIA E PENSÕES DOS MARÍTIMOS.

INFORMAÇÕES PESSOAIS

DATA NASCIMENTO: 21 04 1905

LOCAL: CUIABÁ - MT

SEXO: MASCULINO RELIGIÃO:

INSTRUÇÃO: PÓS-GRADUADO

2518

ESCOLARIDADE

SECUNDÁRIO SUPERIOR	LICEU CUIABANO FACULDADE DE MEDICINA DO RIO DE JANEIRO	CUIABÁ - MT RIO DE JANEIRO
PÓS-GRADUAÇÃO	FACULDADE DE MEDICINA DO RIO DE JANEIRO	RIO DE JANEIRO

PROFISSÕES EXERCIDAS

MÉDICO

ATIVIDADE PRINCIPAL

MEDICINA

INFORMAÇÕES FAMILIARES

NOME DO CONJUGE: SOLTEIRO

FILIAÇÃO

NOME DA MÃE: ANTONIA FERREIRA CURVO

NOME DO PAI: BÊNTO ANTONIO CURVO

REFERÊNCIAS BIBLIOGRÁFICAS

DADOS BIOGRÁFICOS DOS SRS. SENADORES. PROJETO DE BIOGRAFIA DOS SENADORES DO IMPÉRIO E DA REPÚBLICA. BRASÍLIA, 1981. SENADO FEDERAL. P. 189. ILUSTRAÇÃO: ARQUIVO DA SUBSECRETARIA DE PESSOAL DO SENADO FEDERAL.



SENADOR: TACIANO GOMES DE MELLO

(TACIANO DE MELLO)

ESTADO: GOIÁS

SEGUNDA REPÚBLICA

MANDATOS ELETIVOS E SIMILARES

PREFEITO		1935	GO	PIRES DO RI
DEPUTADO ESTADUAL		1937	GO	
PREFEITO		1941	GO	PIRES DO RI
PREFEITO		1945	GO	PIRES DO RI
DEPUTADO ESTADUAL		1950	GO	
PREFEITO		1950	GO	PIRES DO RI
DEPUTADO FEDERAL		1954	GO	
SENADOR	01 02	1958 10 01	1967	GO

TOTAL DE MANDATOS: 8

TOTAL DE ANOS: 30

SUPLENTES

SÓCRATES MARDOCHEV DINIZ - 1958

PARTIDOS POLÍTICOS

PARTIDO SOCIAL REPUBLICANO	PSR	1935	1937
PARTIDO SOCIAL DEMOCRÁTICO	PSD	1945	

CARGOS PÚBLICOS EXERCIDOS

GOVERNADOR INTERINO DE GOIÁS POR 3 MESES	GO	
MINISTRO DO TRIBUNAL DE CONTAS DA UNIÃO	DF	1961

OUTROS DADOS POLÍTICOS

VICE-PRESIDENTE DA ASSEMBLÉIA LEGISLATIVA DE GOIÁS, 1935-1937.
 PRESIDENTE DA ASSEMBLÉIA LEGISLATIVA, 1947-1951. NO SENADO: MEMBRO
 DAS COMISSÕES DE TRANSPORTES, COMUNICAÇÕES E OBRAS PÚBLICAS E DE

OUTROS DADOS POLÍTICOS

SEGURANÇA NACIONAL. NA CÂMARA DOS DEPUTADOS, FOI MEMBRO DAS COMISSÕES DE SAÚDE E DE VALORIZAÇÃO DA AMAZÔNIA. APOSENTOU-SE NO CARGO DE MINISTRO DO TRIBUNAL DE CONTAS, EM VIRTUDE DO AI-5, EM 38-04-1969.

INFORMAÇÕES PESSOAIS

DATA NASCIMENTO: 12 01 1904 LOCAL: CAPELA - AL
SEXO: MASCULINO RELIGIÃO: INSTRUÇÃO: UNIVERSITÁRIA

ESCOLARIDADE

SECUNDÁRIO	GINÁSIO OSWALDO CRUZ	RECIFE - PE	
SUPERIOR	FACULDADE DE MEDICINA DA BAHIA	BAHIA - BA	1930

PROFISSÕES EXERCIDAS

MÉDICO PROPRIETÁRIO RURAL

ATIVIDADE PRINCIPAL

MEDICINA E AGRICULTURA

INFORMAÇÕES FAMILIARES

NOME DO CONJUGE: MARIA LUIZA XAVIER DE ALMEIDA E MELLO

FILIAÇÃO

NOME DA MÃE: CÂNDIDA GOMES DE MELLO
NOME DO PAI: ANTONIO GOMES DE ARAUJO MELLO

OUTROS DADOS FAMILIARES

IRMÃO DO DEPUTADO FEDERAL (AL) EUSTÁCIO GOMES DE MELLO

REFERÊNCIAS BIBLIOGRÁFICAS

SUBSECRETARIA DO ARQUIVO - SEÇÃO DE ADMINISTRAÇÃO. BIOGRAFIAS, SENADO FEDERAL (ARQUIVO - 23-03-1966). QUEM É QUEM NO BRASIL. V. 5, 1958-59. P. 287. FLEISCHER, DAVID VERGE. REPERTÓRIO BIOGRÁFICO DOS SRS. DEPUTADOS (PERÍODO DE 1946-1967). BRASÍLIA, 1981. CÂMARA DOS DEPUTADOS, 858 P. DADOS BIOGRÁFICOS DOS SENADORES. PROJETO DE BIOGRAFIAS DOS SENADORES DO IMPÉRIO E DA REPÚBLICA. BRASÍLIA, SENADO FEDERAL, 1981. P. 190. ILUSTRAÇÃO: ARQUIVO DA SUBSECRETARIA DE PESSOAL DO SENADO FEDERAL.



SENADOR: TANCREDO DE ALMEIDA NEVES

(TANCREDO NEVES)

ESTADO: MINAS GERAIS

SEGUNDA REPÚBLICA

MANDATOS ELETIVOS E SIMILARES

VEREADOR		
DEPUTADO ESTADUAL	1946	1951
DEPUTADO ESTADUAL		
DEPUTADO FEDERAL	1951	1955
DEPUTADO FEDERAL	1963	1967
DEPUTADO FEDERAL	1967	1971
DEPUTADO FEDERAL	1971	1975
DEPUTADO FEDERAL	1975	1979
DEPUTADO FEDERAL	1979	1982
SENADOR	1982	1984
GOVERNADOR		
PRESIDENTE DA REPÚBLICA		

TOTAL DE MANDATOS: 11

TOTAL DE ANOS: 38

PARTIDOS POLÍTICOS

PARTIDO SOCIAL DEMOCRATA	PSD
MOVIMENTO DEMOCRÁTICO BRASILEIRO	MDB
PARTIDO POPULAR	PP
PARTIDO DO MOVIMENTO DEMOCRÁTICO BRASILEIRO	PMDB

CARGOS PÚBLICOS EXERCIDOS

PROMOTOR DE JUSTIÇA DA COMARCA DE SÃO JOÃO DEL-REY	MG	1932	1933
SECRETÁRIO DE ESTADO DAS FINANÇAS DO GOVERNO DE MINAS GERAIS	MG		
MINISTRO DE ESTADO DA JUSTIÇA E NEGÓCIOS INTERIORES		1952	1954

SENADORES BRASILEIROS. BRASÍLIA, SENADO FEDERAL,

1986

CARGOS PÚBLICOS EXERCIDOS

PRIMEIRO-MINISTRO DA REPÚBLICA	1961	1962
DIRETOR DA CARTEIRA DE REDESCONTO DO BANCO DO BRASIL		
PRESIDENTE DO BANCO DO BRASIL		
PRESIDENTE DO BANCO NACIONAL DE DESENVOLVIMENTO ECONÔMICO		

OUTROS DADOS POLÍTICOS

PRESIDENTE DA CÂMARA MUNICIPAL DE SÃO JOÃO DEL-REY. RELATOR DA CONSTITUIÇÃO ESTADUAL NA ASSEMBLÉIA CONSTITUINTE DO ESTADO DE MINAS GERAIS (1947). LÍDER DO PSD NA ASSEMBLÉIA LEGISLATIVA DE MINAS. PRESIDENTE DA COMISSÃO EXECUTIVA ESTADUAL DO MDB (1971). NA CÂMARA DOS DEPUTADOS, FOI PRESIDENTE DA COMISSÃO DE ECONOMIA (1971). MEMBRO DA COMISSÃO DE ECONOMIA, INDÚSTRIA E COMÉRCIO (1975) E LÍDER DO MDB. FOI ELEITO SENADOR NAS ELEIÇÕES DE NOVEMBRO DE 1978, TOMANDO POSSE EM FEVEREIRO DE 1979. NO SENADO, FEZ PARTE, COMO TITULAR, DAS COMISSÕES DE FINANÇAS E DE RELAÇÕES EXTERIORES. EM 1982, RENUNCIAM A MANDATO DE SENADOR PARA CONCORRER AO GOVERNO DE MINAS GERAIS. EM 1984, RENUNCIAM AO GOVERNO DE MINAS GERAIS PARA CONCORRER EM ELEIÇÃO INDIRETA, PELA COLIGAÇÃO PMDB/PFL, AO CARGO DE PRESIDENTE DA REPÚBLICA, FUNÇÃO QUE NÃO CHEGOU A EXERCER EM VIRTUDE DE SUA DOENÇA E INTERNAMENTO NA VÉSPERA DA POSSE, QUANDO ENTÃO ASSUMIU, INTERINAMENTE, SEU VICE, JOSÉ SARNEY DE ARAÚJO COSTA. MISSÕES NO EXTERIOR: REPRESENTANTE DO GOVERNO BRASILEIRO ÀS CERIMÔNIAS COMEMORATIVAS DO LXXX ANIVERSÁRIO DE SS. O PAPA XXIII (VATICANO, 1962). REPRESENTANTE DA CÂMARA DOS DEPUTADOS, À XXIII ASSEMBLÉIA GERAL DA ONU (NOVA IORQUE, 1968). CONSELHEIRO DAS SEQUINTES DELEGAÇÕES BRASILEIRAS ÀS CONFERÊNCIAS INTERPARLAMENTARES: CARACAS (1971), PARIS (1971), ABIDJAN (1973), GENEBRA (1973), BUCAREST (1974), COLÔMBIA (1975), LONDRES (1975), MADRID (1976) E SÓFIA (1977).

CONDECORAÇÕES RECEBIDAS

GRÃ-CRUZ DA ORDEM NACIONAL DO MÉRITO (1953). GRANDE OFICIAL DAS ORDENS DO MÉRITO NAVAL (1961), DO MÉRITO AERONÁUTICO (1961), DO MÉRITO MILITAR (1961) E DE RIO BRANCO (1963). ALTA DISTINÇÃO DA ORDEM DO MÉRITO JURÍDICO MILITAR (1962). MÉRITO AERONÁUTICO SANTOS DUMONT (1953). ORDEM DA INCONFIDÊNCIA (1959). GRÃ-CRUZ DA ORDEM NACIONAL DE HONRA AO MÉRITO, DO HAITI (1953). MAGNA CRUZ, PRIMEIRA CLASSE, EQUITEM ORDINIS PIANI, DA SANTA SÉ (1961). ORDEM DE SANTO OLAVO DA NORUEGA 'KOMMANDOR MED STJERNE' (1967). GRÃ-CRUZ POR SERVIÇOS DISTINGUIDOS, DA REPÚBLICA DO PERU (1955). ORDEM 'JUGOSLOVENSKE ZASTAVA ZA ZENTON', DA IUGOSLÁVIA (1966). GRÃ-CRUZ DA ORDEM DO MÉRITO JUDICIÁRIO DO TRABALHO (1978). MEDALHA JOSÉ BONIFÁCIO, DO SENADO FEDERAL (1978). GRANDE MEDALHA DA INCONFIDÊNCIA (1979). GRÃ-CRUZ DA ORDEM DO CONGRESSO NACIONAL (1980). GRANDE OFICIAL DA ORDEM DO CONGRESSO NACIONAL (1977/78). GRANDE COLAR DA ORDEM DO CONGRESSO NACIONAL, 1986 (IN MEMORIAM).

INFORMAÇÕES PESSOAIS

DATA NASCIMENTO: 04 03 1918 LOCAL: SÃO JOÃO DEL-REY - MG
 SEXO: MASCULINO RELIGIÃO: CATÓLICO INSTRUÇÃO: UNIVERSITÁRIA

ESCOLARIDADE

BACHAREL EM CIÊNCIAS JURÍDICAS E SOCIAIS	FACULDADE DE DIREITO MINAS GERAIS	1932
PÓS-GRADUAÇÃO EM FINANÇAS E ECONOMIA		
CURSO SUPERIOR DE GUERRA	ESCOLA SUPERIOR DE GUERRA- ESG	1956

PROFISSÕES EXERCIDAS

ADVOGADO E INDUSTRIAL

ATIVIDADE PRINCIPAL

ADVOCACIA E INDUSTRIA

INFORMAÇÕES FAMILIARES

NOME DO CONJUGE: RISOLETA GUIMARÃES TOLENTINO NEVES

FILIAÇÃO

NOME DA MÃE: ANTONINA DE ALMEIDA NEVES

NOME DO PAI: FRANCISCO DE PAULA NEVES

OBRAS PUBLICADAS

'O REGIME PARLAMENTAR E A REALIDADE BRASILEIRA', REVISTA BRASILEIRA DE ESTUDOS POLÍTICOS (BELO HORIZONTE), UNIVERSIDADE FEDERAL DE MINAS GERAIS (1962). 'O PANORAMA MUNDIAL E A SEGURANÇA NACIONAL', OFICINA DA ESCOLA SUPERIOR DE GUERRA (1962). NEVES, TANCREDO. TANCREDO FALA DE GETÚLIO: DEPOIMENTO/ENTREVISTA A VALENTINA DA ROCHA LIMA E PLÍNIO DE ABREU RAMOS. PORTO ALEGRE, L & PM, 1986. 127 P. IL.

REFERÊNCIAS BIBLIOGRÁFICAS

GENTIL PALHARES. DE TOMÉ PORTES A TANCREDO NEVES; ROTEIRO TURÍSTICO DE SÃO JOÃO DEL REI. JUIZ DE FORA, LAR CATÓLICO, 1963. SANTAYANA, MAURO. CONCILIAÇÃO E TRANSIÇÃO: AS ARMAS DE TANCREDO. RIO DE JANEIRO, PAZ E TERRA, 1985. SILVA, VERA ALICE CARDOSO E DELGADO, LUCÍLIA DE ALMEIDA NEVES. TANCREDO NEVES: A TRAJETÓRIA DE UM LIBERAL. PETRÓPOLIS, VOZES, 1985. PEREIRA, OSNY DUARTE. NOVA REPÚBLICA: CONSTITUIÇÃO NOVA. APONTAMENTOS E SUGESTÕES PARA UMA CONSTITUIÇÃO DEMOCRÁTICA E MODERNA. RIO DE JANEIRO, PHILOBILION, 1985. NEVES, TANCREDO. TANCREDO NEVES NA DEFESA DO CONSUMIDOR. BRASÍLIA, CÂMARA DOS DEPUTADOS, 1985. BRITTO, M.ANTONIO. ASSIM MORREU TANCREDO. (DEPOIMENTOS A LUIZ CLÁUDIO CUNHA. PORTO ALEGRE, L & PM. 1985.

SENADORES BRASILEIROS. BRASÍLIA, SENADO FEDERAL, 1986

REFERÊNCIAS BIBLIOGRÁFICAS

PEIXOTO, AMARAL. EM MEMÓRIA DE DOIS GRANDES MINEIROS. (TANCREDO NEVES E GUSTAVO CAPANEMA). BRASÍLIA, SENADO FEDERAL, 1985. O COMPLÔ QUE ELEGEU TANCREDO. GILBERTO DIMENSTEIN...ET ALLI. S.ED. RIO DE JANEIRO. ED. J.B., 1985. 247 P.IL. NASCIMENTO, ITURIVAL. MEU AMIGO TANCREDO NEVES. BRASÍLIA. CÂMARA DOS DEPUTADOS. COORDENAÇÃO DE PUBLICAÇÕES, 1985. 38 P. NUNES, JONATHAS. 1934, O MOMENTO POLÍTICO NACIONAL E A CANDIDATURA TANCREDO NEVES. BRASÍLIA. TANCREDO NEVES. CÂMARA DOS DEPUTADOS. COORDENAÇÃO DE PUBLICAÇÕES, 1984. 13 P. BARROS, CELSO. TANCREDO NEVES: ASPECTOS DO PENSAMENTO POLÍTICO. BRASÍLIA. CÂMARA DOS DEPUTADOS. COORDENAÇÃO DE PUBLICAÇÕES, 1985. 21 P. PENA, JOÃO. DE CARATINGA A GRANDE MURALHA: O BRASIL DE JANIO A SARNEY: DOR, ANGÚSTIA E MORTE DO PRESIDENTE TANCREDO NEVES. BRASÍLIA. SENADO FEDERAL, 11986. 319 P. IL. FERREIRA, JOSÉ INÁCIO. TANCREDO NEVES E O BRASIL NOVO. SENADO FEDERAL. CENTRO GRÁFICO, 1986. 29 P. BRASIL, CONSELHO DE MINISTROS. SISTEMA PARLAMENTAR DO GOVERNO: CONSTITUIÇÃO E ATOS DO PRIMEIRO CONSELHO DE MINISTROS: GABINETE TANCREDO NEVES, SETEMBRO DE 1961 A JUNHO DE 1962. BRASÍLIA. DEPARTAMENTO DE IMPRENSA NACIONAL. ILUSTRAÇÃO: SUBSECRETARIA DE ARQUIVO DO SENADO FEDERAL. DADOS BIOGRÁFICOS DOS SENADORES DE 1979 A 1987.



SENADOR: TARCÍSIO DE ALMEIDA MIRANDA

(TARCÍSIO MIRANDA)

ESTADO: RIO DE JANEIRO

SEGUNDA REPÚBLICA

MANDATOS ELETIVOS E SIMILARES

VEREADOR									
VICE-GOVERNADOR									
SENADOR									
		1951			1955			RJ	CAMPOS
		01 02 1955			01 09 1958.			RJ	

TOTAL DE MANDATOS: 3

TOTAL DE ANOS: 10

SUPLENTES

ARLINDO RODRIGUES

PARTIDOS POLÍTICOS

PARTIDO TRABALHISTA BRASILEIRO PTB

CARGOS PÚBLICOS EXERCIDOS

DELEGADO DE POLÍCIA - CAMPOS		RJ
MEMBRO DA COMISSÃO EXECUTIVA DO INSTITUTO DO AÇÚCAR E DO ALCOOL		1940

OUTROS DADOS POLÍTICOS

PROPRIETÁRIO RURAL, PRODUTOR DE CANA-DE-AÇÚCAR, INDUSTRIAL, USINEIRO EM CAMPOS, RJ. FOI MEMBRO DO INSTITUTO DO AÇÚCAR E DO ALCOOL. LUTOU PARA CRIAR O INSTITUTO DA LAVOURA CANAVIEIRA. VICE-GOVERNADOR DO ESTADO DO RIO DE JANEIRO DURANTE O GOVERNO AMARAL PEIXOTO. EXERCEU A GOVERNANÇA EM 1953 POR 30 DIAS. NO SENADO, FOI MEMBRO DA COMISSÃO DE ECONOMIA.

2518

INFORMAÇÕES PESSOAIS

DATA NASCIMENTO: 18 02 1884 LOCAL: CAMPOS - RJ
DATA FALECIMENTO: 01 09 1958 LOCAL: CAMPOS - RJ
SEXO: MASCULINO RELIGIÃO: CATÓLICA INSTRUÇÃO: SUPERIOR

ESCOLARIDADE

PRIMÁRIO CAMPOS - RJ
SECUNDÁRIO CAMPOS - RJ
TEOLOGIA E FILOSOFIA SEMINÁRIO SUPERIOR CAMPOS - RJ

PROFISSÕES EXERCIDAS

INDUSTRIAL, AGRICULTOR

ATIVIDADE PRINCIPAL

INDÚSTRIA, AGRICULTURA

INFORMAÇÕES FAMILIARES

FAMÍLIA PREEMINENTE: SIM FORTUNA PESSOAL: A
NOME DO CONJUGE: ALICE MACIEL MIRANDA

FILIAÇÃO

NOME DA MÃE: LUIZ DE ALMEIDA MIRANDA
NOME DO PAI: JOÃO GREGÓRIO FRANCISCO DE MIRANDA

REFERÊNCIAS BIBLIOGRÁFICAS

SENADO FEDERAL - SUBSECRETARIA DO ARQUIVO - BIOGRAFIAS DOS SENADORES.
ILUSTRAÇÃO: ARQUIVO DA SUBSECRETARIA DE PESSOAL DO SENADO FEDERAL.



SENADOR: TARSO DE MORAES DUTRA

(TARSO DUTRA)

ESTADO: RIO GRANDE DO SUL

SEGUNDA REPÚBLICA

MANDATOS ELETIVOS E SIMILARES

DEPUTADO ESTADUAL	1947	1951	RS
DEPUTADO FEDERAL	1950	1954	RS
DEPUTADO FEDERAL	1954	1958	RS
DEPUTADO FEDERAL	1958	1962	RS
DEPUTADO FEDERAL	1962	1966	RS
DEPUTADO FEDERAL	1966	1970	RS
SENADOR	01 02 1971 31	01 1979	RS
SENADOR	01 02 1979 05 05	1983	RS

TOTAL DE MANDATOS: 8

TOTAL DE ANOS: 37

SUPLENTE

HEITOR GALANT - 1970

PARTIDOS POLÍTICOS

PARTIDO REPUBLICANO LIBERAL	PRL	1937
PARTIDO SOCIAL DEMOCRÁTICO	PSD	1947 1965
ALIANÇA RENOVADORA NACIONAL	ARENA	1980 1983

CARGOS PÚBLICOS EXERCIDOS

CHEFE DA CASA CIVIL	RS
SECRETÁRIO DE ESTADO	RS
PRESIDENTE DO CONSELHO ESTADUAL DO	
SERVIÇO PÚBLICO	RS
INSPECTOR FEDERAL DO ENSINO SECUNDÁRIO NO	RS
RIO GRANDE DO SUL	RS
PROCURADOR DA CAIXA ECONÔMICA FEDERAL NO	

CARGOS PÚBLICOS EXERCIDOS

RIO GRANDE DO SUL	RS	
SUPLENTE DE JUIZ SUBSTITUTO FEDERAL	RS	
MINISTRO DA EDUCAÇÃO E CULTURA		1967 1969

OUTROS DADOS POLÍTICOS

VICE-PRESIDENTE DA COMISSÃO DE SERVIÇO PÚBLICO CIVIL E MEMBRO DAS COMISSÕES DE EDUCAÇÃO E DE FINANÇAS (1971-72-73). PRESIDENTE DA COMISSÃO DE EDUCAÇÃO E CULTURA E MEMBRO DA COMISSÃO DE FINANÇAS (1975). PRESIDENTE DA COMISSÃO DE RELAÇÕES EXTERIORES E MEMBRO DA COMISSÃO DE EDUCAÇÃO E CULTURA E DE REDAÇÃO (1979-1980). MEMBRO DA COMISSÃO DE EDUCAÇÃO E CULTURA E DE REDAÇÃO (1981-82). MISSÕES NO EXTERIOR: MEMBRO DA DELEGAÇÃO BRASILEIRA AOS JOGOS DESPORTIVOS LUSO-BRASILEIROS, EM PORTO E LISBOA, PORTUGAL, 1960. MEMBRO INTEGRANTE DA DELEGAÇÃO BRASILEIRA AOS XVII JOGOS BRASILEIROS, ROMA, ITÁLIA, 1960. PRESIDENTE DA COMISSÃO DE CIÊNCIAS E TECNOLOGIA, NA V REUNIÃO DO CONSELHO INTERAMERICANO CULTURAL DA OEA, EM MARACAY, VENEZUELA. PRESIDENTE DO CONSELHO INTERAMERICANO CULTURAL, DA ORGANIZAÇÃO DOS ESTADOS AMERICANOS, 1968-1969.

CONDECORAÇÕES RECEBIDAS

MEDALHA COMEMORATIVA DO NASCIMENTO DE CLÓVIS BEVILACQUA, 1959. MEDALHA DA ORDEM DO MÉRITO TAMANDARÉ, DO GOVERNO BRASILEIRO, ATRAVÉS DO MINISTÉRIO DA MARINHA, 1961. MEDALHA DO PACIFICADOR, MINISTÉRIO DA GUERRA, 1961. MEDALHA DA ORDEM DO MÉRITO DA ESGRIMA GAÚCHA, 1962. MEDALHA DO MÉRITO DA CONFEDERAÇÃO BRASILEIRA DE ESGRIMA, 1963. COMENDADOR DA ORDEM DO MÉRITO AERONÁUTICO, 1963. MEDALHA PRÓ-ECLÉSIA ET PONTÍFICE, DA SANTA SÉ, 1963. MEDALHA DE BRONZE DA UNIVERSIDADE FEDERAL DO PARÁ, 1967. COMENDA, COM MEDALHA DE OURO, DA SOCIEDADE PAULISTA DE HISTÓRIA DA MEDICINA, SÃO PAULO, 1967. MEDALHA CAXIAS DO SUL, RIO GRANDE DO SUL, 1967. MEDALHA DA ORDEM DO MÉRITO NAVAL, NO GRAU DE GRANDE OFICIAL DA MARINHA DE GUERRA DO BRASIL, 1967. MEDALHA DO MÉRITO SOCIAL, DA ESCOLA DE SOCIOLOGIA E POLÍTICA DA BAHIA, 1967. MEDALHA DO MÉRITO, NO GRAU DE GRÃ-CRUZ, DA ORDEM DA TORRE DO TEMPO, PERNAMBUCO, 1967. MEDALHA CULTURAL 'ALEXANDRE DE GUSMÃO', DO INSTITUTO HISTÓRICO E GEOGRÁFICO DE SÃO PAULO, 1968. MEDALHA DE OURO DO MÉRITO 'JORNALISTA ASSIS CHATEAUBRIAND', DO INSTITUTO HISTÓRICO E GEOGRÁFICO DO DISTRITO FEDERAL, 1968. MEDALHA DA ORDEM NACIONAL DO MÉRITO EDUCATIVO, NO GRAU DE GRÃ-CRUZ, DO GOVERNO BRASILEIRO, 1968. MEDALHA DE PRATA DA UNIVERSIDADE FEDERAL DO ESPÍRITO SANTO, 1969. MEDALHA CULTURAL DE OURO DO GOVERNO DO ESTADO DO PARÁ, 1968. MEDALHA DO MÉRITO NA ALIMENTAÇÃO ESCOLAR, 1969. MEDALHA DE OURO DA CONFEDERAÇÃO BRASILEIRA DE DESPORTOS UNIVERSITÁRIOS, 1969. BRASÃO DE OURO E PRATA DA FUNDAÇÃO LUSÍADA, DE SANTOS, ESTADO DE SÃO PAULO, 1969. MEDALHA DE BRONZE DA UNIVERSIDADE 'FRIEDRICH-SCHILLER', DE JENA, REPÚBLICA DEMOCRÁTICA ALEMÃ, 1970. GRÃ-CRUZ DA ORDEM DA INSTRUÇÃO PÚBLICA PORTUGUESA, 1971. MEDALHA DE OURO E PRATA DA ESCOLA DE MÚSICA DA UNIVERSIDADE FEDERAL DO RIO GRANDE DO NORTE, 1971. GRANDE OFICIAL DA ORDEM DO CONGRESSO NACIONAL (1979/80).

INFORMAÇÕES PESSOAIS

DATA NASCIMENTO: 15 05 1914 LOCAL: PORTO ALEGRE - RS
 DATA FALECIMENTO: 05 05 1983 LOCAL: PORTO ALEGRE - RS
 SEXO: MASCULINO RELIGIÃO: CATÓLICA INSTRUÇÃO: UNIVERSITÁRIA

ESCOLARIDADE

SECUNDÁRIO COLÉGIO SÃO JOSÉ CANOAS - RS
 INSTITUTO GINÁSIO
 JÚLIO DE CASTILHO PORTO ALEGRE-RS
 GINÁSIO SANTA MARIA SANTA MARIA-RS
 SUPERIOR FACULDADE DE DIREITO PORTO ALEGRE-RS 1938

PROFISSÕES EXERCIDAS

ADVOGADO, FUNCIONÁRIO PÚBLICO

ATIVIDADE PRINCIPAL

ADVOCACIA

INFORMAÇÕES FAMILIARES

FAMÍLIA PREEMINENTE: SIM FORTUNA PESSOAL: B
 NOME DO CONJUGE: MARIA LEONTINA DE GRAZIA DUTRA
 NOME DA FAMÍLIA: OSWALDO PASCOAL DE GRAZIA
 DATA DO CASAMENTO: 19 04 1938 LOCAL: ITAQUI - RS

FILIAÇÃO

NOME DA MÃE: TARCÍLIA MORAIS DUTRA
 NOME DO PAI: VICENTE DE PAULA DUTRA

OUTROS DADOS FAMILIARES

SEUS TIOS VALDOMIRO PEREIRA DUTRA E VIRIATO PEREIRA DUTRA FORAM PREFEITO E DEPUTADO ESTADUAL, RESPECTIVAMENTE.

OBRAS PUBLICADAS

O PEDESSISMO GAÚCHO A SERVIÇO DA ADMINISTRAÇÃO E DO POVO. PORTO ALEGRE, 1949. AUTONOMISMO E FIDELIDADE À BANDEIRA PARTIDÁRIA. PORTO ALEGRE, 1950. REFORMA DO ENSINO. PORTO ALEGRE, 1961. O PROGRAMA DO GOVERNO NA ESTRUTURA UNIVERSITÁRIA DO PAÍS. PORTO ALEGRE, 1969.

REFERÊNCIAS BIBLIOGRÁFICAS

MARTINS, ARI. ESCRITORES DO RIO GRANDE DO SUL. CO-EDIÇÕES, UFRGS/DAC/IEL/SEC. RS. PORTO ALEGRE, 1978. GRANDE ENCICLOPÉDIA DELTA LAROUSSE. P. 2308. ILUSTRAÇÃO: SUBSECRETARIA DE ARQUIVO DO SENADO FEDERAL. DADOS BIOGRÁFICOS DOS SENADORES, DE 1979 A 1983. P. 295.



SENADOR: TEOTONIO BRANDÃO VILELA

(TEOTONIO VILELA)

ESTADO: ALAGOAS

SEGUNDA REPÚBLICA

MANDATOS ELETIVOS E SIMILARES

DEPUTADO ESTADUAL	1954	1958	AL
VICE-GOVERNADOR	1961	1965	AL
SENADOR	01 02 1967 31	01 1975	AL
SENADOR	01 02 1975 31	01 1983	AL

TOTAL DE MANDATOS: 4

TOTAL DE ANOS: 24

SUPLENTE

ARNALDO PINTO GUEDES DA SILVA

PARTIDOS POLÍTICOS

UNIÃO DEMOCRÁTICA NACIONAL	UDN	
ALIANÇA RENOVADORA NACIONAL	ARENA	
MOVIMENTO DEMOCRÁTICO BRASILEIRO	MDB	1979
PARTIDO DO MOVIMENTO DEMOCRÁTICO BRASILEIRO	PMDB	

OUTROS DADOS POLÍTICOS

NO SENADO, FOI MEMBRO DAS COMISSÕES DE ECONOMIA, DE AGRICULTURA, DE REDAÇÃO, DE AJUSTES INTERNACIONAIS, DE LEGISLAÇÃO SOBRE ENERGIA ATÔMICA, DE INDÚSTRIA E COMÉRCIO E QUARTO SUPLENTE DA MESA DIRETORA (1971-72). EM 1973, VICE-PRESIDENTE DA COMISSÃO DE ASSUNTOS REGIONAIS E MEMBRO DA COMISSÃO DE ECONOMIA. REELEITO, EM 1974, PARA O PERÍODO DE 1975-83. EM 1975, FOI VICE-PRESIDENTE DA COMISSÃO DE FINANÇAS E MEMBRO TITULAR DA COMISSÃO DE ASSUNTOS REGIONAIS E FINANÇAS E SUPLENTE DA COMISSÃO DE TRANSPORTES, COMUNICAÇÕES E OBRAS PÚBLICAS. PARA O BIÊNIO 1978-80, FOI DESIGNADO PARA AS COMISSÕES DE FINANÇAS E

SENADORES BRASILEIROS. BRASÍLIA, SENADO FEDERAL,

1986

2524

OUTROS DADOS POLÍTICOS

DE RELAÇÕES EXTERIORES. MEMBRO DA ACADEMIA ALAGOANA DE LETRAS E DO INSTITUTO HISTÓRICO DE ALAGOAS.

CONDECORAÇÕES RECEBIDAS

GRANDE OFICIAL DA ORDEM DO CONGRESSO NACIONAL, 1986 (IN MEMORIAM).

INFORMAÇÕES PESSOAIS

DATA NASCIMENTO: 28 05 1917 LOCAL: VIÇOSA - AL
DATA FALECIMENTO: 27 11 1983 LOCAL: MACEIÓ - AL
SEXO: MASCULINO RELIGIÃO: CATÓLICA INSTRUÇÃO: SECUNDÁRIA

ESCOLARIDADE

SECUNDÁRIO GINÁSIO DE MACEIÓ ALAGOAS
COLÉGIO NÓBREGA PERNAMBUCO

PROFISSÕES EXERCIDAS

AGROPECUARISTA E USINEIRO

ATIVIDADE PRINCIPAL

INDUSTRIAL

INFORMAÇÕES FAMILIARES

FAMÍLIA PREEMINENTE: SIM FORTUNA PESSOAL: A
NOME DO CONJUGE: HELENA QUINTELA BRANDÃO VILELA
NOME DA FAMÍLIA: JOSÉ QUINTELLA CAVALCANTI
DATA DO CASAMENTO: 18 07 1948 LOCAL: MACEIÓ - AL

FILIAÇÃO

NOME DA MÃE: ISABEL BRANDÃO VILELA
NOME DO PAI: ELIAS BRANDÃO VILELA

OUTROS DADOS FAMILIARES

SOBRINHO DE MANOEL BRANDÃO VILELA, PREFEITO DE VIÇOSA - AL. CUNHADO DE JORGE QUINTELA, VEREADOR E DEPUTADO ESTADUAL. PRIMO DE IVAN DE ALBUQUERQUE VILELA E IRMÃO DO CARDEAL D. AVELAR BRANDÃO VILELA.

OBRAS PUBLICADAS

ANDANÇAS PELA CRÔNICA. MACEIÓ. DEP. ESTADUAL DE CULTURA, 1963. (ESTUDOS ALAGOANOS, CADERNO 17) (CÂMARA). A CIVILIZAÇÃO DO ZEBU E A CIVILIZAÇÃO DO BASSET. APRES. DE RAUL LIMA, NBSB, SENADO FEDERAL, 1974. 180 P. (SENADO, UNB). MOBILIZAÇÃO CONTRA O SUBDESENVOLVIMENTO. RIO DE JANEIRO, DASP, 1958. 38 P. IL. (SENADO). A PREGAÇÃO DA

SENADORES BRASILEIROS. BRASÍLIA, SENADO FEDERAL, 1986

OBRAS PUBLICADAS

LIBERDADE (ANDANÇAS DE UM LIBERAL). PREF. DE CARLOS CHAGAS - PORTO ALEGRE, L E PM, 1977. 335 P. (SENADO E CÂMARA). PRESENÇA DO NORDESTE - PREFÁCIO DE DANIEL KRIEGER. SENADO FEDERAL, 1974. 222 P. (SENADO, UNB). PRESIDENTE JUSCELINO. SENADO FEDERAL, 1976. 13 P. (SENADO). PROJETO BRASIL. SENADO FEDERAL, 178. 239 P. (SENADO E UNB). SENADOR RUI PALMEIRA. SENADO FEDERAL, 1972. 23 P. (SENADO). OPERAÇÃO ALAGOAS.

REFERÊNCIAS BIBLIOGRÁFICAS

CORREIO BRAZILIENSE (28-4-1979). 'O ESTADO DE S. PAULO' (25-4-1979). SUBSECRETARIA DE ARQUIVO DO SENADO FEDERAL. SENADO FEDERAL - SENADORES - 1979-1983. BRASÍLIA, CENTRO GRÁFICO DO SENADO, 1980. P. 301. ILUSTRAÇÃO: SUBSECRETARIA DE ARQUIVO DO SENADO FEDERAL. DADOS BIOGRÁFICOS DOS SENADORES, DE 1979 A 1983. P. 299.



SENADOR: THEODORO ALVES PACHECO

(THEODORO PACHECO)

ESTADO: PIAUI

PRIMEIRA REPÚBLICA

MANDATOS ELETIVOS E SIMILARES

VICE-PRESIDENTE DA
PROVÍNCIA
SENADOR

	1887	1898	PI
	18 11	29 11	1891 PI

TOTAL DE MANDATOS: 2
TOTAL DE ANOS: 5

PARTIDOS POLÍTICOS

PARTIDO CONSERVADOR DO IMPÉRIO

PCI

CARGOS PÚBLICOS EXERCIDOS

SECRETÁRIO DO ESTADO
PROMOTOR PÚBLICO EM TERESINA
DIRETOR DE INSTRUÇÃO PÚBLICA DO PIAUÍ
COMPUNHA A JUNTA DE GOVERNO REPUBLICANO
PROVISÓRIO

PI 1898
PI

OUTROS DADOS POLÍTICOS

NO SENADO, FEZ PARTE DA 'COMISSÃO DOS VINTE E UM'. FOI CONSTITUINTE EM 1891. DIRIGIU E REDIGIU OS JORNAIS FILIADOS AO SEU PARTIDO CONSERVADOR, EM TERESINA. APERFEIÇOOU SEUS ESTUDOS NA EUROPA. COM O ADVENTO DA REPÚBLICA, TOMOU A DIREÇÃO POLÍTICA DO ESTADO DO PIAUÍ, RECOMPONDO E UNIFICANDO OS ANTIGOS PARTIDOS. DIRIGIU O 'FIAT LUX' (1898).

INFORMAÇÕES PESSOAIS

DATA NASCIMENTO: 18 07 1851 LOCAL: TERESINA - PI

2528

INFORMAÇÕES PESSOAIS

DATA FALECIMENTO: 29 11 1891 LOCAL: RIO DE JANEIRO - RJ
SEXO: MASCULINO RELIGIÃO: INSTRUÇÃO: SUPERIOR

ESCOLARIDADE

HUMANIDADES TERESINA - PI
DIREITO FACULDADE DE DIREITO RECIFE - PE 1877
DE RECIFE

PROFISSÕES EXERCIDAS

ADVOGADO, FUNCIONÁRIO PÚBLICO, JORNALISTA

ATIVIDADE PRINCIPAL

ADVOCACIA

INFORMAÇÕES FAMILIARES

FAMÍLIA PREEMINENTE: SIM FORTUNA PESSOAL: B
NOME DO CONJUGE: INÊS ROSA VIANA
DATA DO CASAMENTO: 24 01 1888 LOCAL: SÃO LUÍZ - MA

FILIAÇÃO

NOME DA MÃE: BENEDITA CÂNDIDA DA CONCEIÇÃO PACHECO
NOME DO PAI: JOSÉ FÉLIX ALVES PACHECO

OUTROS DADOS FAMILIARES

SEU PAI FOI SENADOR PELO PIAUÍ DE 1921 A 1922.

REFERÊNCIAS BIBLIOGRÁFICAS

GRANDE ENCICLOPÉDIA DELTA LAROUSSE. RIO DE JANEIRO. ED. DELTA, S.A.
V. 9, P. 5023. ABRANCHES, JOÃO DUNSHEE DE. MINISTROS DE ESTADO,
SENADORES E DEPUTADOS DO CONGRESSO NACIONAL, 1889 A 1917. SÃO PAULO.
M. ABRANCHES. 1918 (SENADO), PP. 233 A 231. ILUSTRAÇÃO: CONSTITUINTES
DE 1891. (QUADRO). GABINETE DA PRESIDÊNCIA DO SENADO FEDERAL.

SENADOR: THEODURETO CARLOS DE FARIAS SOUTO

(THEODURETO SOUTO)

ESTADO: CEARÁ

PRIMEIRA REPÚBLICA

MANDATOS ELETIVOS E SIMILARES

DEPUTADO GERAL	1878	1881	CE
PRESIDENTE DA PROVÍNCIA	1883		SC
PRESIDENTE DA PROVÍNCIA DO AMAZONAS	1884		AM
SENADOR	15 11 1890	11 08 1893	CE

TOTAL DE MANDATOS: 2

TOTAL DE ANOS: 8

PARTIDOS POLÍTICOS

PARTIDO LIBERAL DO IMPÉRIO PL

CARGOS PÚBLICOS EXERCIDOS

PRESIDENTE DO BANCO DO BRASIL
DIRETOR DO BANCO DA REPÚBLICA

OUTROS DADOS POLÍTICOS

FEZ A CAMPANHA ABOLICIONISTA NO ESTADO DO AMAZONAS. NO SENADO, FEZ PARTE DA COMISSÃO DE FINANÇAS. TEVE MANDATO DE TRÊS ANOS, POIS ERA O MENOS VOTADO DOS TRÊS ELEITOS DE 1840. VIU, EM SUA ADMINISTRAÇÃO NO AMAZONAS, A TOTAL ABOLIÇÃO DO ELEMENTO SERVIL.

INFORMAÇÕES PESSOAIS

DATA NASCIMENTO: 04 11 1842 LOCAL: IPU - CE
DATA FALECIMENTO: 11 08 1893 LOCAL: FRIBURGO - RJ
SEXO: MASCULINO RELIGIÃO: INSTRUÇÃO: SUPERIOR

ESCOLARIDADE

DIREITO FACULDADE DE REÇIFE RECIFE - PE 1865

PROFISSÕES EXERCIDAS

ADVOCACIA, FUNCIONÁRIO PÚBLICO E POLÍTICO

ATIVIDADE PRINCIPAL

ADVOCACIA

INFORMAÇÕES FAMILIARES

DATA DO CASAMENTO: LOCAL: CANTAGALO

FILIAÇÃO

NOME DO PAI: JOSÉ FRANCISCO SOUTO

OUTROS DADOS FAMILIARES

SABE-SE QUE SEU PAI ERA CONHECIDO PELA ALCUNHA DE 'BARATEIRO'. SOBRE SUA MÃE, SABE-SE APENAS QUE ERA DA FAMÍLIA FARIAS.

OBRAS PUBLICADAS

DISCURSOS PROFERIDOS NA CÂMARA DOS DEPUTADOS NA SESSÃO DE 8 DE MARÇO DE 1879. FORTALEZA. TIP. BRAS., 1879. RELATÓRIO COM QUE O EXMO. DR. THEODURETO CARLOS FARIAS SOUTO ABRIU A SEGUNDA SESSÃO DA XXIV LEGISLATURA DA ASSEMBLÉIA PROVINCIAL DE SANTA CATARINA, DESTERRO. TIP. CAIXEIRO, 1883. EXPOSIÇÃO COM QUE O EX-PRESIDENTE DA PROVÍNCIA DO AMAZONAS, DR. THEODURETO C. DE FARIAS SOUTO, ENTREGOU A ADMINISTRAÇÃO DA MESMA PROVÍNCIA AO TENENTE-CORONEL JOAQUIM JOSÉ PAES DA SILVA NO DIA 12 DE JULHO DE 1884. MANAUS, 1884.

REFERÊNCIAS BIBLIOGRÁFICAS

BLAKE, AUGUSTO SACRAMENTO. DICIONÁRIO BIBLIOGRÁFICO BRASILEIRO NACIONAL. RIO DE JANEIRO. ED. DO CONSELHO FEDERAL DE CULTURA, 1928. V. VII. P. 253. STUDART, GUILHERME. DICIONÁRIO BIOBIBLIOGRÁFICO CEARENSE, FORTALEZA, CEARÁ. TIP. MINERVA, 1915. V. III, PP. 129-138. MARTINS FILHO, ANTONIO GIRÃO RAIMUNDO. O CEARÁ. FORTALEZA, ED. INSTITUTO DO CEARÁ, III ED., 1966. ILUSTRAÇÃO: CONSTITUINTES DE 1891. (QUADRO). GABINETE DA PRESIDÊNCIA DO SENADO FEDERAL.



SENADOR: THEÓPHILO BENEDICTO OTTONI

(THEÓPHILO OTTONI)

ESTADO: MINAS GERAIS

IMPÉRIO

MANDATOS ELETIVOS E SIMILARES

DEPUTADO PROVINCIAL		1835				MG	
DEPUTADO GERAL	03	05	1838	21	11	1841	MG
DEPUTADO GERAL	01	01	1845	18	09	1847	MG
DEPUTADO GERAL	03	05	1848	05	10	1848	MG
DEPUTADO GERAL	03	05	1861	12	05	1863	MG
SENADOR	18	01	1864	17	19	1869	SEGUNDO DIS

TOTAL DE MANDATOS: 6

TOTAL DE ANOS: 14

PARTIDOS POLÍTICOS

PARTIDO LIBERAL

PLIB

OUTROS DADOS POLÍTICOS

FORMADO PELA ACADEMIA DE MARINHA, PEDIU BAIXA LOGO APÓS COMO GUARDA MARINHA, RETORNANDO A SERRO EM 1830. FUNDOU NA CIDADE O JORNAL 'SENTINELA', PASSANDO A DEFENDER A REPÚBLICA. MANIFESTOU-SE GRANDE APOIADOR DO AFASTAMENTO DE D. PEDRO I, RECEBENDO, COM JÚBILO, O 07-04-1831. FUNDOU, EM 1832, UMA SOCIEDADE PARA DEFESA DA REFORMA CONSTITUCIONAL. APOIOU FIRMEMENTE O ATO ADICIONAL (1834), COMBATEU COM VIGOR A LEI DE INTERPRETAÇÃO DO ATO ADICIONAL (1839), A VITALICIEDADE DO SENADO, O DIREITO DE O SENADO DELIBERAR SOBRE IMPOSTOS. COMBATEU, AINDA, A REFORMA DO CÓDIGO DO PROCESSO CRIMINAL E O RESTABELECIMENTO DO CONSELHO DE ESTADO (1841-42). FOI VIGOROSO OPOSITOR DOS CONSERVADORES. COMO LIBERAL, FEZ PARTE DA LIGA PROGRESSISTA E CENTRO LIBERAL. PARTICIPOU DA REVOLTA LIBERAL DE MINAS EM 1842, DA QUAL FOI UM DOS PRINCIPAIS LÍDERES. FOI JULGADO E CONDENADO, FICOU PRESO POR UM ANO E MEIO. FOI ANISTIADO COM TODOS OS ENVOLVIDOS EM 1844. DEDICOU-SE ENTRE 1850-59 À COMPANHIA DE

OUTROS DADOS POLÍTICOS

COLONIZAÇÃO DO MUCURI, DE SUA PROPRIEDADE, CUJO OBJETIVO ERA A OCUPAÇÃO DO VALE DO RIO MUCURI. A OPOSIÇÃO ECONÔMICA E POLÍTICA LEVADA POR CONSERVADORES ACABOU PROVOCANDO O FRACASSO DA EMPRESA. FOI, DESDE DE 1859, ELEITO PARA LISTA TRÍPLICE DE SENADOR DIVERSAS VEZES, MAS PRETERIDO NA ESCOLHA IMPERIAL. TEVE SEU PONTO CULMINANTE DE POPULARIDADE QUANDO, CHEFIANDO OS LIBERAIS NA CORTE DO IMPÉRIO, COMANDOU MANIFESTAÇÕES POPULARES CONTRA A INGLATERRA EM VIRTUDE DA QUESTÃO CHRISTIE (1862). RECEBERIA A DENOMINAÇÃO DE SENADOR DO POVO. AINDA ESTUDANTE, COLABOROU COM VÁRIOS PERIÓDICOS RADICAIS COMO 'O ASTRÉIA' (MAÇÔNICO-REPUBLICANO), USANDO O PSEUDÔNIMO DE 'JOVEM PERNAMBUCANO', E TAMBÉM NO 'ASTRO DE MINAS', DE JOÃO DEL REY (1827-1848), E O 'ECO DO SERRO', DOS QUAIS FOI CORRESPONDENTE NA CORTE. NA ACADEMIA DA MARINHA, FOI PERSEGUIDO POR SUAS IDÉIAS RADICAIS, TENDO DADO BAIXA DA MESMA POR ESTA RAZÃO.

INFORMAÇÕES PESSOAIS

DATA NASCIMENTO: 27 11 1887 LOCAL: SERRO - MG
 DATA FALECIMENTO: 17 18 1869 LOCAL: RIO DE JANEIRO - RJ
 SEXO: MASCULINO RELIGIÃO: CATÓLICA INSTRUÇÃO: SUPERIOR

ESCOLARIDADE

MILITAR NAVAL ACADEMIA DE MARINHA RIO - RJ 1828

PROFISSÕES EXERCIDAS

JORNALISTA, INDUSTRIAL, COMERCIANTE

ATIVIDADE PRINCIPAL

COMERCIAL

INFORMAÇÕES FAMILIARES

FAMÍLIA PREEMINENTE: SIM FORTUNA PESSOAL: A
 NOME DO CONJUGE: CARLOTA AMÁLIA AZEVEDO

FILIAÇÃO

NOME DA MÃE: ROSÁCIA BENEDICTO OTTONI
 NOME DO PAI: JOSÉ BENEDICTO OTTONI

OUTROS DADOS FAMILIARES

SOBRINHO DO POETA JOSÉ ELLOY OTTONI E IRMÃO DE CRISTIANO BENEDITO OTTONI.

OBRAS PUBLICADAS

OTTONI, THEÓPHILO BENEDICTO. CIRCULAR DEDICADA AOS SRS. ELEITORES DE

OBRAS PUBLICADAS

SENADORES PELA PROVÍNCIA DE MINAS GERAIS NO QUATRIÊNIO ATUAL E ESPECIALMENTE DIRIGIDA AOS SRS. ELEITORES DE DEPUTADOS PELO SEGUNDO DISTRITO ELEITORAL DA MESMA PROVÍNCIA PARA A PRÓXIMA LEGISLATURA. RIO DE JANEIRO, 'CORREIO MERCANTIL', 1868 (CÂMARA). DISCURSOS PARLAMENTARES. SELEÇÃO E INTRODUÇÃO DE PAULO PINHEIRO CHAGAS. BRASÍLIA, CÂMARA DOS DEPUTADOS, 1979. 1151 P. IL. (PERFIS PARLAMENTARES - 12). NOTÍCIA HISTÓRICA SOBRE A VIDA E POESIA DE JOSÉ ELLOY OTTONI. RIO DE JANEIRO, 1851 (FOI TAMBÉM PUBLICADO NO LIVRO 'SOB', TRADUZIDO EM VERSOS POR JOSÉ ELLOY OTTONI). RIO DE JANEIRO, 1853. CONDIÇÕES PARA A INCORPORAÇÃO DE UMA COMPANHIA DE COMÉRCIO E NAVEGAÇÃO DO RIO MUCURI, PRECEDIDA DE UMA EXPOSIÇÃO DE VANTAGENS DA EMPRESA. RIO DE JANEIRO, 1847. COMPANHIA MUCURI. RELATÓRIO APRESENTADO EM 1852. RIO DE JANEIRO, 1852. RELATÓRIO APRESENTADO AOS ACIONISTAS DA COMPANHIA DO MUCURI (NOS ANOS DE 1853, 1854, 1855, 1856, 1857, 1858, 1859 E 1868). RIO DE JANEIRO, 1853 A 1868. COMPANHIA MUCURI. HISTÓRIA DA EMPRESA, IMPORTÂNCIA DE SEUS PRIVILÉGIOS, ALCANCE DE SEUS PROJETOS. RIO DE JANEIRO, 1856. NOTÍCIA SOBRE A COLÔNIA E OS SELVAGENS DO MUCURI EM UMA CARTA DIRIGIDA AO SR. DR. JOAQUIM MANOEL DE MACEDO. RIO DE JANEIRO, 1858 (PUBLICADA TAMBÉM NA REVISTA DO INSTITUTO HISTÓRICO E GEOGRÁFICO BRASILEIRO, TOMO 21, 1858. PP. 121-238). COLONIZAÇÃO DO MUCURI: MEMÓRIA JUSTIFICATIVA EM QUE SE EXPLICA O ESTADO DOS COLONOS ESTABELECIDOS NO MUCURI E AS CAUSAS DOS RECENTES ACONTECIMENTOS NAQUELA COLÔNIA. RIO DE JANEIRO, 1859. BREVE RESPOSTA AO RELATÓRIO DA LIQUIDAÇÃO DA COMPANHIA DO MUCURI POR PARTE DO GOVERNO DA ETC. RIO DE JANEIRO, 1862. CONSIDERAÇÕES SOBRE ALGUMAS VIAS DE COMUNICAÇÃO FÉRREA E FLUVIAL A ENTRONCAR NA ESTRADA DE FERRO D. PEDRO II E NO RIO SÃO FRANCISCO, ACOMPANHADAS DE UM ESTUDO ESPECIAL SOBRE O MODO DE LIGAR A ESTRADA DE FERRO D. PEDRO II AOS VALES DO RIO VERDE E SAPUCAÍ (PUBLICADO NO 'CORREIO MERCANTIL', NS. 117, 118, 119, 121, 122, 123, 124, 125, 126, 127, 128, 130, 135, 150, 151, 154 E 156). PUBLICADO EM UM SÓ VOLUME ABAIXO: CONSIDERAÇÕES SOBRE ALGUMAS VIAS DE COMUNICAÇÃO FÉRREAS E FLUVIAIS A ENTRONCAR NA ESTRADA DE FERRO D. PEDRO II E NO RIO SÃO FRANCISCO, ACOMPANHADAS DE UM ESTUDO ESPECIAL SOBRE O MODO DE LIGAR A MESMA ESTRADA DE FERRO D. PEDRO II COM AS SEÇÕES NAVEGÁVEIS DOS RIOS VERDE E SAPUCAÍ. RIO DE JANEIRO, 1865. RELATÓRIO APRESENTADO À ASSEMBLÉIA GERAL DOS INSTITUIDORES DO MONTEPIO GERAL, ETC. (EM 1854, 1855, 1856 E 1857). RIO DE JANEIRO, 1854 A 1857. PARECER DA COMISSÃO ESPECIAL, NOMEADA PELA DIRETORIA DO BANCO DO BRASIL DENTRE SEUS MEMBROS, ACERCA DA CONVENIÊNCIA DE NEGOCIAR-SE COM OS BANCOS COMERCIAL, AGRÍCOLA, RURAL E HIPOTECÁRIO, APRESENTANDO, ETC. EM 12 DE ABRIL DE 1862 (TAMBÉM ASSINADO POR OCASIÃO JOÃO GOMES COELHO E F. JOSÉ GONÇALVES). CIRCULAR DEDICADA AOS SENHORES ELEITORES DE SENADORES PELA PROVÍNCIA DE MINAS GERAIS NO QUATRIÊNIO ATUAL E ESPECIALMENTE DIRIGIDA AOS SENHORES ELEITORES DE DEPUTADOS PELO SEGUNDO DISTRITO FEDERAL DA MESMA PROVÍNCIA PARA A PRÓXIMA LEGISLATURA. RIO DE JANEIRO, ETC. A ESTÁTUA EQUESTRE: CARTA, ETC. RIO DE JANEIRO, 1862 (APARECEU TAMBÉM NO 'CORREIO MERCANTIL', 'DIÁRIO DO RIO' E 'ATUALIDADE' E VÁRIOS JORNAIS DAS PROVÍNCIAS, CONTRA A INAUGURAÇÃO DA ESTÁTUA DE D. PEDRO I). DISCURSO PROFERIDO NA SESSÃO DE 7 DE JULHO DE 1864. RIO DE JANEIRO, 1864. MANIFESTO DO CENTRO LIBERAL. RIO DE

OBRAS PUBLICADAS

JANEIRO, 1869.

REFERÊNCIAS BIBLIOGRÁFICAS

PINHEIRO CHAGAS, PAULO. TEÓFILO OTTONI; MINISTRO DO POVO. 3. ED., BELO HORIZONTE, ITATIAIA, 1978. 433 P. IL. (BIBLIOTECA DE ESTUDOS BRASILEIROS, 18) (SENADO, CÂMARA). OTTONI, CARLOS HONÓRIO BENEDITO. AUTOBIOGRAFIA DE C. B. OTTONI; NATURAL DA VILA DO PRÍNCIPE, DEPOIS DA CIDADE DO SERRO, NA PROVÍNCIA DE MINAS GERAIS. RIO DE JANEIRO, LEUZINGER, 1908. 352 P. (UNB). OTTONI, CHRISTIANO BENEDICTO. BIOGRAPHIA DE THEÓPHILO OTTONI. RIO DE JANEIRO, 'DIÁRIO DO RIO DE JANEIRO', 1870. 46 P. IL. (SENADO). NOGUEIRA, OCTACIANO E FIRMO, JOÃO SERENO. PARLAMENTARES DO IMPÉRIO. SENADO FEDERAL, BRASÍLIA, 1973. 2 V. IL. (SENADO, CÂMARA, MIN. DA JUSTIÇA). VEIGA, JOSÉ PEDRO TEIXEIRA DA. EFEMÉRIDES MINEIRAS. MACEDO, JOAQUIM MANOEL. ANO BIOGRÁFICO BRASILEIRO. BLAKE, SACRAMENTO. DICIONÁRIO BIBLIOGRÁFICO BRASILEIRO. SOUZA, OCTÁVIO TARQUÍNIO DE. HISTÓRIA DOS FUNDADORES DO IMPÉRIO. ED. JOSÉ OLYMPIO, RIO DE JANEIRO. LYRA, A. TAVARES DE. INSTITUIÇÕES POLÍTICAS DO IMPÉRIO. SENADO FEDERAL, BRASÍLIA, 1979. 349 P. (SENADO, CÂMARA). SISSON, S. A. GALERIA DOS BRASILEIROS ILUSTRES. GALVÃO, RAMIZ. BIOGRAFIA. CATÁLOGO DA EXPOSIÇÃO DE HISTÓRIA DO BRASIL. BLAKE, AUGUSTO VITORINO SACRAMENTO. DICIONÁRIO BIBLIOGRÁFICO BRASILEIRO. RIO DE JANEIRO, IMP. NACIONAL, 1883-1903. V. VII. PP. 264-267. ILUSTRAÇÃO: SISSON, S. AUGUSTO. GALERIA DOS BRASILEIROS ILUSTRES. MARTINS, SÃO PAULO, 1948. V. P. 313.

SENADOR: THOMAZ DE OLIVEIRA LOBO

(THOMAZ LOBO)

ESTADO: PERNAMBUCO

SEGUNDA REPÚBLICA



MANDATOS ELETIVOS E SIMILARES

DEPUTADO FEDERAL	1929	PE
SENADOR	28 04 1935 10 11 1937	PE

TOTAL DE MANDATOS: 2
TOTAL DE ANOS: 2

PARTIDOS POLÍTICOS

PARTIDO DEMOCRÁTICO NACIONAL 1927

CARGOS PÚBLICOS EXERCIDOS

AUXILIAR DE AUDITOR NA SEGUNDA REGIÃO		
MILITAR EM SÃO LUÍS	MA	1910
PROMOTOR PÚBLICO EM ALCANTARA	MA	1911
PROMOTOR PÚBLICO EM CAXIAS	MA	1912
JUIZ MUNICIPAL EM QUIPAPÁ		
JUIZ MUNICIPAL EM LIMOEIRO	PE	
PROCURADOR DOS FEITOS DA FAZENDA	PE	1931
MEMBRO DO CONSELHO CONSULTIVO DO ESTADO	PE	1932
PRIMEIRO-SECRETÁRIO DA ASSEMBLÉIA		
CONSTITUINTE DE 1934		

OUTROS DADOS POLÍTICOS

DIRETOR-PRESIDENTE DA CIA. AÇUCAREIRA DE GOYAZ. RECIFE - PE.
PRESIDENTE DA COMISSÃO DE COORDENAÇÃO DE PODERES DO SENADO FEDERAL.
MEMBRO DA COMISSÃO DE PLANOS NACIONAIS DO SENADO FEDERAL. PARTICIPOU
DA CAMPANHA DA ALIANÇA LIBERAL.

2536

INFORMAÇÕES PESSOAIS

DATA NASCIMENTO: 01 08 1888 LOCAL: RECIFE - PE
SEXO: MASCULINO RELIGIÃO: INSTRUÇÃO: UNIVERSITÁRIA

ESCOLARIDADE

SECUNDÁRIO	COLÉGIO PORTO		
	CARREIRO	RECIFE - PE	1901
SUPERIOR	FACULDADE DE DIREITO	RECIFE - PE	1909

PROFISSÕES EXERCIDAS

JORNALISTA, INDUSTRIAL, POLÍTICO

ATIVIDADE PRINCIPAL

JURISTA

INFORMAÇÕES FAMILIARES

NOME DO CONJUGE: BRANCA DE ALMEIDA LOBO ..
DATA DO CASAMENTO: 1929 LOCAL:

FILIAÇÃO

NOME DA MÃE: MARIA DE OLIVEIRA LOBO
NOME DO PAI: JÚLIO PIRES LOBO

REFERÊNCIAS BIBLIOGRÁFICAS

CONSTITUINTES BRASILEIROS. ILUSTRAÇÃO: GODINHO, WANOR R.
CONSTITUINTES BRASILEIROS DE 1934. RIO DE JANEIRO, S. ED. 1934. P.
66.

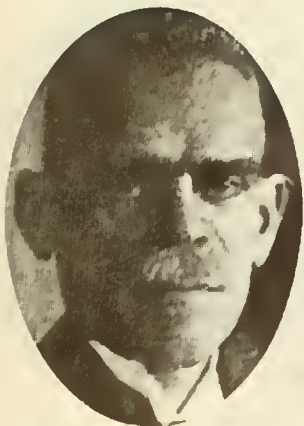

SENADOR: THOMAZ DE PAULA PESSOA RODRIGUES

ESTADO: CEARÁ

PRIMEIRA REPÚBLICA

MANDATOS ELETIVOS E SIMILARES

DEPUTADO FEDERAL	26	05	1915	31	12	1917	CE
DEPUTADO FEDERAL	03	05	1921	31	12	1923	CE
DEPUTADO FEDERAL	03	05	1924	31	12	1924	CE
SENADOR	21	07	1924	11	10	1930	CE

TOTAL DE MANDATOS: 4

TOTAL DE ANOS: 12

PARTIDOS POLÍTICOS

PARTIDO LIBERAL

PLIB

CARGOS PÚBLICOS EXERCIDOS

DELEGADO DE POLÍCIA NO RIO DE JANEIRO RJ
MEMBRO DO MINISTÉRIO PÚBLICO DO EX-DISTRITO FEDERAL

OUTROS DADOS POLÍTICOS

OPOSICIONISTA DO PARTIDO CHEFIADO POR NOGUEIRA ACCIOLY.

INFORMAÇÕES PESSOAIS

DATA NASCIMENTO: 1873 LOCAL: SOBRAL - CE
DATA FALECIMENTO: 25 10 1957 LOCAL:
SEXO: MASCULINO RELIGIÃO: CATÓLICA INSTRUÇÃO: SUPERIOR

ESCOLARIDADE

DIREITO FACULDADE DE DIREITO RECIFE - PE 1895

2538

PROFISSÕES EXERCIDAS

ADVOGADO, FUNCIONÁRIO PÚBLICO

ATIVIDADE PRINCIPAL

ADVOCACIA

INFORMAÇÕES FAMILIARES

FAMÍLIA PREEMINENTE: FORTUNA PESSOAL: B
NOME DO CONJUGE: MANOELA CASTELO RODRIGUES

FILIAÇÃO

NOME DA MÃE: MARIA LUIZA DE PAULA PESSOA RODRIGUES
NOME DO PAI: ANTONIO JOAQUIM RODRIGUES JÚNIOR

OUTROS DADOS FAMILIARES

O PAI DO SENADOR FOI DEPUTADO PROVINCIAL E GERAL. FOI CONSELHEIRO DO IMPÉRIO. A ESPOSA ERA CARIOCA.

OBRAS PUBLICADAS

RODRIGUES, THOMAZ DE PAULA PESSOA. O CONSELHEIRO ANTONIO JOAQUIM RODRIGUES JÚNIOR: TRAÇOS BIOGRÁFICOS. RJ. JORNAL DO COMMERCIO, 1952. 91 P.

REFERÊNCIAS BIBLIOGRÁFICAS

ABRANCHES, DUNSHEE DE. GOVERNOS E CONGRESSOS DA REPÚBLICA DOS ESTADOS UNIDOS DO BRASIL, 1889-1917. SP., 1918. V. II. PP. 463-464.
ENCICLOPÉDIA DELTA-LAROUSSE. RJ. ED. DELTA, 1978. V. IX. P. 5296.
STUDART, GUILHERME. DICIONÁRIO BIOBIBLIOGRÁFICO CEARENSE. FORTALEZA. TIP. MINERVA, 1915. V. III. P. 136. ILUSTRAÇÃO: SUBSECRETARIA DE ARQUIVO DO SENADO FEDERAL.



SENADOR: THOMAZ DELPHINO DOS SANTOS

(THOMAS DELPHINO)

ESTADO: DISTRITO FEDERAL

PRIMEIRA REPÚBLICA

MANDATOS ELETIVOS E SIMILARES

DEPUTADO CONSTITUINTE	1890	1893
DEPUTADO FEDERAL	1894	1896
SENADOR	13 07 1896	01 06 1897
SENADOR	01 06 1897	31 10 1906
DEPUTADO FEDERAL	18 04 1912	31 12 1914
DEPUTADO FEDERAL	1915	1916

TOTAL DE MANDATOS: 6

TOTAL DE ANOS: 21

PARTIDOS POLÍTICOS

PARTIDO REPUBLICANO PR

CARGOS PÚBLICOS EXERCIDOS

DIRETOR DA ESCOLA NORMAL DO DISTRITO FEDERAL DF

OUTROS DADOS POLÍTICOS

FOI FUNDADOR DA 'GAZETA SUL MINEIRA', ÓRGÃO DO PARTIDO REPUBLICANO, SÃO GONÇALO DE SAPUCAIA, MINAS GERAIS. REPUBLICANO DO GRUPO HISTÓRICO OU RADICAL LIDERADO POR SILVA JARDIM. FOI CONSTITUINTE DE 1891 TENDO SIDO DEPUTADO ATÉ 1896. SENADOR ELEITO PARA A VAGA DE ARISTIDES LOBO, FALECIDO EM 23-07-1895. FOI REELEITO EM 1897, EXERCENDO O MANDATO ATÉ 31-12-1906. NÃO CONSEGUIU SUA REELEIÇÃO. OCUPOU A DIREÇÃO DA ESCOLA NORMAL, VOLTANDO A REPRESENTAR O DF EM 1912, COMO DEPUTADO FEDERAL, TENDO NOVAMENTE A SENATÓRIA EM 1915, MAS NÃO FOI RECONHECIDO PELA COMISSÃO DE PODERES QUE DEU SEU PARECER FAVORÁVEL A SEU OPOSITOR, IRINEU MACHADO. RENUNCIOU AO MANDATO DE DEPUTADO COMO PROTESTO;

2548

OUTROS DADOS POLÍTICOS

AFASTOU-SE DA VIDA PÚBLICA. COMO SENADOR, FOI MEMBRO DAS COMISSÕES DE SAÚDE PÚBLICA, ESTATÍSTICA E COLONIZAÇÃO; JUSTIÇA E LEGISLAÇÃO.

INFORMAÇÕES PESSOAIS

DATA NASCIMENTO: 24 09 1868 LOCAL: RIO DE JANEIRO
DATA FALECIMENTO: 09 06 1947 LOCAL: RIO DE JANEIRO
SEXO: MASCULINO RELIGIÃO: CATÓLICA INSTRUÇÃO: SUPERIOR

ESCOLARIDADE

MEDICINA FACULDADE DE RIO DE JANEIRO 1882
MEDICINA

PROFISSÕES EXERCIDAS

MÉDICO

ATIVIDADE PRINCIPAL

MEDICINA

INFORMAÇÕES FAMILIARES

FAMÍLIA PREEMINENTE: SIM FORTUNA PESSOAL: A
NOME DO CONJUGE: EMÍLIA BOTELHO DELPHINO

FILIAÇÃO

NOME DA MÃE: MARIA CAROLINA GARCIA DOS SANTOS
NOME DO PAI: LUIZ DOS SANTOS DELPHINO

OUTROS DADOS FAMILIARES

SEU PAI ERA MÉDICO E FAMOSO POETA. FOI TAMBÉM SENADOR DURANTE A CONSTITUINTE REPUBLICANA DE 1890.

OBRAS PUBLICADAS

SANTOS, THOMAZ DELPHINO DOS. QUE MELHORAMENTOS MATERIAIS DEVEM SER INTRODUZIDOS NA CIDADE DO RIO DE JANEIRO? TESE APRESENTADA À FACULDADE DE MEDICINA PARA OBTER O GRAU DE DOUTOR. RJ, 1882. DISCURSO PRONUNCIADO NO ACTO SOLENE DA COLLAÇÃO DE GRAU AOS DOUTORANDOS DE 1882 NA AUGUSTA PRESENÇA DE SS. MM. E AA. IMPERIAIS EM RESPOSTA AO DIRETOR DA FACULDADE. RJ, 1882.

REFERÊNCIAS BIBLIOGRÁFICAS

ABRANCHES, JOÃO DUNSHEE DE. GOVERNOS E CONGRESSOS DA REPÚBLICA DOS ESTADOS UNIDOS DO BRASIL, 1889-1917. SP. M. ABRANCHES, 1918. 2 V.
BLAKE, A. V. SACRAMENTO. DICIONÁRIO BIBLIOGRÁFICO BRASILEIRO. RJ.

REFERÊNCIAS BIBLIOGRÁFICAS

IMP. NAC. 1982, V. VII, PP. 286-287. ILUSTRAÇÃO: CONSTITUINTES DE 1891. (QUADRO). GABINETE DA PRESIDÊNCIA DO SENADO FEDERAL.

SENADOR: THOMAZ RODRIGUES DA CRUZ

(THOMAZ RODRIGUES)

ESTADO: SERGIPE

IMPÉRIO

PRIMEIRA REPÚBLICA



MANDATOS ELETIVOS E SIMILARES

DEPUTADO PROVINCIAL	1884	1885	SE
VICE-GOVERNADOR			SE
GOVERNADOR	1889		SE
SENADOR	1898	1893	SE

TOTAL DE MANDATOS: 4

TOTAL DE ANOS: 5

PARTIDOS POLÍTICOS

PARTIDO REPUBLICANO PR

CARGOS PÚBLICOS EXERCIDOS

DIRETOR-PRESIDENTE DO BANCO DE SERGIPE	SE	1986
PRESIDENTE DO CONSELHO FISCAL DO BANCO DE SERGIPE	SE	1986

OUTROS DADOS POLÍTICOS

PRESIDENTE DA ASSEMBLÉIA LEGISLATIVA DE SERGIPE; VICE-PRESIDENTE DE SERGIPE, OCUPAVA O GOVERNO QUANDO FOI PROCLAMADA A REPÚBLICA. ELEITO SENADOR POR TRÊS ANOS. NO SENADO, FOI QUARTO SECRETÁRIO (1892-1893) E MEMBRO DAS COMISSÕES DE JUSTIÇA E LEGISLAÇÃO, REDAÇÃO E DE CONSTITUIÇÃO. FUNDOU O GABINETE DE LEITURA DE MAROIM - SE. PARTICIPOU DA FUNDAÇÃO DO PRIMEIRO BANCO OFICIAL DE SERGIPE. FUNDADOR DA FÁBRICA DE SERGIPE INDUSTRIAL (A PRIMEIRA A SER FUNDADA EM SERGIPE).

INFORMAÇÕES PESSOAIS

DATA NASCIMENTO: 29 01 1852 LOCAL: SALVADOR - BA

2544

INFORMAÇÕES PESSOAIS

DATA FALECIMENTO: 01 08 1919 LOCAL: ARACAJU - SE
SEXO: MASCULINO RELIGIÃO: CATÓLICA INSTRUÇÃO: SUPERIOR

ESCOLARIDADE

SECUNDÁRIO	COLÉGIO SÃO JOÃO	SALVADOR - BA	
SUPERIOR	FACULDADE DE MEDICINA	BA	1865 1871

PROFISSÕES EXERCIDAS

INDUSTRIAL, MÉDICO E AGROPECUARISTA

ATIVIDADE PRINCIPAL

INDÚSTRIA

INFORMAÇÕES FAMILIARES

FAMÍLIA PREEMINENTE: SIM FORTUNA PESSOAL: A
NOME DO CONJUGE: CLARA ROLLEMBERG
NOME DA FAMÍLIA: GONÇALO DE FARO ROLLEMBERG (TIO)
DATA DO CASAMENTO: 20 12 1880 LOCAL: MAROIM - SE

FILIAÇÃO

NOME DA MÃE: MARIA LEOPOLDINA LOPES DA CRUZ
NOME DO PAI: JOÃO RODRIGUES DA CRUZ

OUTROS DADOS FAMILIARES

SUA ESPOSA ERA SOBRINHA DE GONÇALO DE FARO ROLLEMBERG

OBRAS PUBLICADAS

O TRATAMENTO DOS ANEURISMAS POR MEIO DA COMPRESSÃO. BAHIA, 1871.
TESE.

REFERÊNCIAS BIBLIOGRÁFICAS

MESQUITA, RENATO ROLLEMBERG DA CRUZ. PERFIL DO DR. THOMAZ RODRIGUES DA CRUZ. SALVADOR, DATILOGRAFADO, 1952. ABRANCHES, DUNSHEE DE. GOVERNOS E CONGRESSOS DA REPÚBLICA DOS ESTADOS DOS UNIDOS DO BRASIL. ILUSTRAÇÃO: CASTRO, AUGUSTO OLYMPIO GOMES DE. O SENADO FEDERAL DE 1890 A 1927. RIO DE JANEIRO, S. ED. 1927.

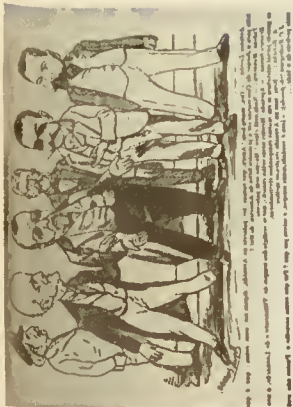

SENADOR: TOBIAS DO REGO MONTEIRO

(TOBIAS MONTEIRO)

ESTADO: RIO GRANDE DO NORTE

PRIMEIRA REPÚBLICA

MANDATOS ELETIVOS E SIMILARES

SENADOR 15 05 1921 21 03 1923 RN

TOTAL DE MANDATOS: 1

TOTAL DE ANOS: 2

PARTIDOS POLÍTICOS

PARTIDO LIBERAL DO IMPÉRIO

PLIB

PARTIDO REPUBLICANO DO RN

CARGOS PÚBLICOS EXERCIDOS

OFICIAL DE GABINETE DE RUI BARBOSA NA

PASTA DA FAZENDA

OUTROS DADOS POLÍTICOS

TRABALHOU NO 'JORNAL DO BRASIL', NO 'CORREIO PAULISTANO', NO 'DIÁRIO DE NOTÍCIAS' E NO 'JORNAL DO COMÉRCIO'. DURANTE O GOVERNO DE FLORIANO PEIXOTO FOI EXILADO EM BUENOS AIRES, ARGENTINA (1893); DEFENDEU NO 'JORNAL DO COMÉRCIO' OS GOVERNOS PRUDENTE DE MORAES E CAMPOS SALLES; ELEITO SENADOR NA VAGA DE FERREIRA CHAVES, QUE ASSUMIRA O MINISTÉRIO DA MARINHA; SEU NOME NÃO CONSTA DE COMISSÕES DO SENADO; RENUNCIOU AO MANDATO DE SENADOR (1923); SÓCIO HONORÁRIO DO INSTITUTO HISTÓRICO E GEOGRÁFICO DO RIO GRANDE DO NORTE.

INFORMAÇÕES PESSOAIS

DATA NASCIMENTO: 29 06 1866 LOCAL: NATAL - RN

DATA FALECIMENTO: 04 08 1952 LOCAL: PETRÓPOLIS - RJ

SEXO: MASCULINO RELIGIÃO: CATÓLICA

INSTRUÇÃO: SUPERIOR INCOMP

2546

PROFISSÕES EXERCIDAS

JORNALISTA, BANQUEIRO, HISTORIADOR

ATIVIDADE PRINCIPAL

JORNALISMO

INFORMAÇÕES FAMILIARES

FAMÍLIA PREEMINENTE: SIM

FORTUNA PESSOAL: A

FILIAÇÃO

NOME DA MÃE: MARIA INÁCIA FERNANDES DE OLIVEIRA

NOME DO PAI: JESUÍNO RODOLFO DO REGO MONTEIRO

OBRAS PUBLICADAS

DO RIO AO PARANÁ. RJ, 1903 (CÂMARA). FUNCIONÁRIOS E DOUTORES. RJ, F. ALVES, 1917. 119 P. (UNB). HISTÓRIA DO IMPÉRIO; A ELABORAÇÃO DA INDEPENDÊNCIA. RJ, F. BRIGNIET, 1927. 869 P. (SENADO E UNB). HISTÓRIA DO IMPÉRIO; O PRIMEIRO REINADO. RJ, F. BRIGNIET, 1939 A 1946. 2 V. IL. (SENADO FEDERAL, CÂMARA E UNB). AS ORIGENS DA GUERRA E O DEVER DO BRASIL. RJ, F. ALVES, 1918 (CÂMARA). PESQUISAS E DEPOIMENTO PARA A HISTÓRIA. RJ, F. ALVES, 1913. 366 P. (SENADO FEDERAL, CÂMARA E UNB). O PRESIDENTE CAMPOS SALLES NA EUROPA. RJ, F. BRIGNIET, 1928. (CÂMARA). CARTAS SEM TÍTULO. PESQUISAS E DEPOIMENTOS (1913). FUNCIONÁRIOS E DOUTORES. CÃO E GATO. A LEI DE IMPRENSA.

REFERÊNCIAS BIBLIOGRÁFICAS

SOUZA, ELOY DE. 'TOBIAS MONTEIRO, JORNALISTA E HISTORIADOR'. TIP. 'JORNAL DO COMMERIO', RIO, 1942. MEDEIROS, JOSÉ AUGUSTO BEZERRA. 'O RIO GRANDE DO NORTE NO SENADO DA REPÚBLICA'. BRASÍLIA, 1980. P. 79. REV. DO INST. HIST. E GEOGRÁFICO DO RIO GRANDE DO NORTE, 1953. PP. 119 A 136. NESTOR LIMA E JOSÉ AUGUSTO BEZERRA DE MEDEIROS. NUNES, JOSÉ DE CASTRO. ALGUNS HOMENS DO MEU TEMPO (MEMÓRIAS E IMPRESSÕES). RIO DE JANEIRO, J. OLÍMPIO, 1957 (COLEÇÃO DOCUMENTOS BRASILEIROS, 97). SF. REVISTA DO IHGB. ENCICLOPÉDIA DELTA LAROUSSE. V. 8. 'DCN' 5-8-1952. ILUSTRAÇÃO: BIBLIOTECA NACIONAL. SERVIÇO DE MICROFILMAGEM.

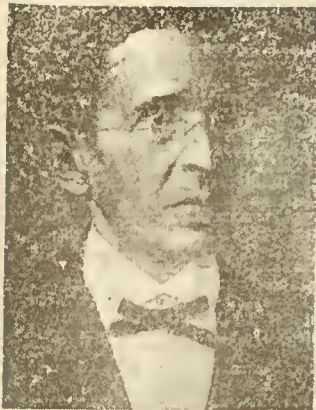

SENADOR: TOMAS POMPEU DE SOUZA BRASIL

ESTADO: CEARÁ

IMPÉRIO

MANDATOS ELETIVOS E SIMILARES

DEPUTADO GERAL	1845	1847	CE	STA. QUITÉR
DEPUTADO GERAL FEDERAL	1848			
SENADOR	11 02	1864 02 09	1877	CE

TOTAL DE MANDATOS: 3

TOTAL DE ANOS: 15

PARTIDOS POLÍTICOS

PARTIDO LIBERAL	PLIB	1845
-----------------	------	------

CARGOS PÚBLICOS EXERCIDOS

DIRETOR DE INSTRUÇÃO PÚBLICA DO CEARÁ	CE
---------------------------------------	----

OUTROS DADOS POLÍTICOS

CRITICOU A CAMPANHA DAS CORDILHEIRAS DURANTE A GUERRA DO PARAGUAI, EM 1869. VOTOU A FAVOR DA LEI DO VENTRE LIVRE E CONTRA A REFORMA ELEITORAL DE 1875. FUNDOU O LICEU CEARENSE. AO ASSUMIR A CADEIRA SENATORIAL, ABANDONOU O SACERDÓCIO, ÉPOCA QUE TEVE O FILHO, ANTONIO POMPEU DE SOUZA BRASIL, QUE, MAIS TARDE, FOI ELEITO DEPUTADO PROVINCIAL. FOI O PRIMEIRO DIRETOR DO LICEU CEARENSE. DIRETOR DO JORNAL LIBERAL 'CEARENSE'. MEMBRO DO INSTITUTO HISTÓRICO E GEOGRÁFICO BRASILEIRO E DA SOCIÉTÉ DE GEOGRAPHIE DE PARIS.

INFORMAÇÕES PESSOAIS

DATA NASCIMENTO: 06 06 1818	LOCAL: SANTA QUITÉRIA - CE
DATA FALECIMENTO: 01 10 1877	LOCAL: FORTALEZA - CE
SEXO: MASCULINO	RELIGIÃO: CATÓLICA
	INSTRUÇÃO: SUPERIOR

ESCOLARIDADE

SACERDÓCIO	SEMINÁRIO DE OLINDA	RECIFE	1841
DIREITO	FACULDADE DE DIREITO	OLINDA	1843

PROFISSÕES EXERCIDAS

JORNALISTA, SACERDOTE, PROFESSOR

ATIVIDADE PRINCIPAL

MAGISTÉRIO E JORNALISMO

INFORMAÇÕES FAMILIARES

FAMÍLIA PREENINENTE: SIM FORTUNA PESSOAL: B
 NOME DO CONJUGE: FELISMINA CAROLINA FILGUEIRA

FILIAÇÃO

NOME DA MÃE: JERACINA ISABEL DE SOUZA
 NOME DO PAI: TOMÁS DE AQUINO DE SOUZA

OUTROS DADOS FAMILIARES

PAI DE TOMÁS POMPEU DE SOUZA BRASIL, DEPUTADO PROVINCIAL. SOGRO DO SENADOR DA REPÚBLICA ANTONIO PINTO NOGUEIRA ACIOLI. EMBORA NÃO TENHA CASADO, VIVEU MARITALMENTE COM FELISMINA C. FILGUEIRA, NASCENDO DA UNIÃO QUATRO FILHOS, QUE SE DESTACARAM NA POLÍTICA E CULTURA DO CEARÁ.

OBRAS PUBLICADAS

MEMÓRIAS SOBRE A ESTATÍSTICA DA POPULAÇÃO DA PROVÍNCIA DO CEARÁ, 1856. MEMÓRIA SOBRE A CONSERVAÇÃO DAS MATAS E ARBOCULTURA COMO MEIOS DE MELHORAR O CLIMA DAS PROVÍNCIAS DO CEARÁ. FORTALEZA, 1859. POPULAÇÃO DA PROVÍNCIA DO CEARÁ. PUBLICADO NA REVISTA BRASILEIRA, 1859. PP. 449-432. SISTEMA OU CONFIGURAÇÃO OROGRÁFICA DO CEARÁ. RIO DE JANEIRO, 1877. MEMÓRIA SOBRE CLIMA E SECAS DO CEARÁ. RIO DE JANEIRO, 1877. 188 P. JUÍZO HISTÓRICO DO SENADOR POMPEU SOBRE FATOS DO CEARÁ (PÓSTUMO). REVISTA DO INSTITUTO DO CEARÁ, N. DE 1895. ELEIÇÃO DO QUARTO DISTRITO DA PROVÍNCIA DO CEARÁ. RIO DE JANEIRO, 1857. DISCURSO PROFERIDO NA SESSÃO DE 6 DE JUNHO DE 1866, POR OCASIÃO DE DISCUSSÃO DO VOTO DE GRAÇAS. RIO DE JANEIRO, 1866. ENSAIOS ESTATÍSTICOS DA PROVÍNCIA DO CEARÁ. FORTALEZA, 1863 E 1864. 2 V., 1179 P., IN OITAVO. SISTEMAS OROGRÁFICO E HIDROGRÁFICO DO CEARÁ. RIO DE JANEIRO, 1876. 18 P. IN OITAVO. REGULAMENTO GERAL DAS ESCOLAS PRIMÁRIAS DA PROVÍNCIA DO CEARÁ, EXPEDIDO EM 11 DE ABRIL DE 1856. FORTALEZA, 1856, IN OITAVO. PROVÍNCIA DE MATO GROSSO. LUZ, TOMO SEGUNDO, 1873. PP. 145, 153, 161, 169, 177, 185, 193 E 218. ESTADO NA AGRICULTURA E NA INDÚSTRIA NO FIM DO ANO DE 1856 NA PROVÍNCIA DO CEARÁ. AUXILIAR DA INDÚSTRIA NACIONAL, 1857. PRINCÍPIOS ELEMENTARES DE CRONOLOGIA. CEARÁ, 1858. 44 P., IN OITAVO. ELEMENTOS DE GEOGRAFIA.

OBRAS PUBLICADAS

CEARÁ, 1951. 284 P., IN OITAVO. DICIONÁRIO TIPOGRÁFICO E ESTATÍSTICO DA PROVÍNCIA DO CEARÁ. RIO DE JANEIRO, 1861. 98 P., IN OITAVO. COMPÊNDIO ELEMENTAR DE GEOGRAFIA. RIO DE JANEIRO, 1859. 519 P., IN OITAVO. RELATÓRIO DO ESTADO DE INSTRUÇÃO PÚBLICA E PARTICULAR NA PROVÍNCIA DO CEARÁ NO ANO DE 1856 E 1857. CEARÁ, 1857 E 1858. IN FOL., V. 2, IN QUARTO.

REFERÊNCIAS BIBLIOGRÁFICAS

GUIMARÃES, HUGO VICTOR. DEPUTADOS PROVINCIAIS E ESTADUAIS DO CEARÁ. ASSEMBLÉIAS LEGISLATIVAS, 1835-1947. ED. JURÍDICA LTDA. FORTALEZA - CE, 1947. GIRÃO, RAIMUNDO E MARTINS FILHO, ANTONIO. O CEARÁ. FORTALEZA, ED. INSTITUTO DO CEARÁ, TERCEIRA EDIÇÃO, 1966. STUDART, GUILHERME (BARÃO DE). DICIONÁRIO BIOBIBLIOGRÁFICO CEARENSE. TIP. MINERVA, FORTALEZA, 1915. V. III. GIRÃO, RAIMUNDO. O SENADOR POMPEU, 1877-1977. EDIÇÃO DA SECRETARIA DE CULTURA, DESPORTO E PROMOÇÃO SOCIAL. EDITORA HENRIQUE GALENO, FORTALEZA, 1917. ILUSTRAÇÃO: ARQUIVO DA BIBLIOTECA DO SENADO FEDERAL.



SENADOR: TOMAS POMPEU PINTO ACIOLY

(TOMAS ACIOLY)

ESTADO: CEARÁ

PRIMEIRA REPÚBLICA

MANDATOS ELETIVOS E SIMILARES

DEPUTADO ESTADUAL		1892		1897	CE
DEPUTADO FEDERAL	03 05	1897	31 12	1899	CE
DEPUTADO FEDERAL	03 05	1900	31 12	1908	CE
SENADOR	02 05	1909	31 01	1918	CE
DEPUTADO FEDERAL	03 05	1918	31 12	1920	CE
DEPUTADO FEDERAL	03 05	1924	31 12	1926	CE

TOTAL DE MANDATOS: 6

TOTAL DE ANOS: 27

CARGOS PÚBLICOS EXERCIDOS

PROFESSOR DA ESCOLA NORMAL DO CEARÁ	CE	1840	
PROFESSOR DE DIREITO INTERNACIONAL DA FACULDADE DO CEARÁ			
SECRETÁRIO DO INTERIOR NO CEARÁ NO GOVERNO DE BEZERRIL FONTENELLE	CE	1894	1896

OUTROS DADOS POLÍTICOS

FOI UM DOS FUNDADORES DA FACULDADE DE DIREITO DO CEARÁ. FOI 2. SECRETÁRIO E 2. VICE-PRESIDENTE NA CÂMARA DOS DEPUTADOS. FOI MEMBRO DAS COMISSÕES DE COMÉRCIO, AGRICULTURA, INDÚSTRIA E ARTES, NO SENADO. DEPOIS DE TERMINADO SEU MANDATO DE SENADOR, VOLTOU À ASSEMBLÉIA LEGISLATIVA DE SEU ESTADO.

INFORMAÇÕES PESSOAIS

DATA NASCIMENTO: 30 07 1868 LOCAL: FORTALEZA - CE
 DATA FALECIMENTO: 08 02 1941 LOCAL: FORTALEZA - CE*
 SEXO: MASCULINO RELIGIÃO: CATÓLICA INSTRUÇÃO: SUPERIOR

2552

ESCOLARIDADE

SECUNDÁRIO	LICEU DO CEARÁ	FORTALEZA - CE	1884
DIREITO	FACULDADE DE DIREITO	RECIFE - PE	1889

PROFISSÕES EXERCIDAS

ADVOGADO, PROFESSOR

ATIVIDADE PRINCIPAL

MAGISTÉRIO

INFORMAÇÕES FAMILIARES

FAMÍLIA PREEMINENTE: FORTUNA PESSOAL: B
NOME DO CONJUGE: SUZETE BRUNNSCHWEILER ACIOLY
NOME DA FAMÍLIA: JORGE JACOB BRUNNSCHWEILER

FILIAÇÃO

NOME DA MÃE: MARIA TERESA DE SOUSA ACIOLY
NOME DO PAI: ANTONIO PINTO NOGUEIRA ACIOLY

OUTROS DADOS FAMILIARES

ERA FILHO DO SENADOR ANTONIO PINTO ACIOLY E IRMÃO DO SENADOR JOSÉ ACIOLY. SEU SOGRO ERA DE DESCENDÊNCIA SUÍÇA.

REFERÊNCIAS BIBLIOGRÁFICAS

ABRANCHES, DUNSHEE DE. GOVERNOS E CONGRESSOS DA REPÚBLICA DOS E. U. DO BRASIL DE 1889-1917. SP. 1918. V. I. P. 632. GUIMARÃES, HUGO VICTOR. DEPUTADOS PROVINCIAIS E ESTADUAIS DO CEARÁ, 1835-1947. FORTALEZA, ED. JURÍDICA, 1952. ENCICLOPÉDIA DELTA LAROUSSE. RJ. ED. DELTA, 1978. V. I. ASSEMBLÉIAS LEGISLATIVAS, 1835-1947. ED. JURÍDICAS. FZ.

OUTROS DADOS POLÍTICOS

ESCRAVOCRATAS CONTRA O GABINETE CONSERVADOR DE 7 DE MARÇO, PRESIDIDO PELO VISCONDE DO RIO BRANCO. FOI DURANTE A SUA GESTÃO NO MINISTÉRIO DA GUERRA QUE FOI CRIADO O COLÉGIO MILITAR. VOTOU CONTRA A INDICAÇÃO DO SENADOR SILVEIRA MARTINS PARA O GOVERNO SUSPENDER AS PUNIÇÕES DISCIPLINARES AOS MILITARES (1887). FUNDOU EM CAMPOS, RIO DE JANEIRO, O BANCO COMERCIAL E HIPOTECÁRIO (1868). QUANDO MINISTRO DA AGRICULTURA, CRIOU A INSPETORIA GERAL DAS TERRAS E COLONIZAÇÃO. ORGANIZOU, DURANTE A GUERRA DO PARAGUAI, A ASSOCIAÇÃO DOS VOLUNTÁRIOS DA PÁTRIA.

CONDECORAÇÕES RECEBIDAS

ERA DO CONSELHO DO IMPERADOR E CONDECORADO COM A GRÃ-CRUZ DA COROA DA ITÁLIA.

INFORMAÇÕES PESSOAIS

DATA NASCIMENTO: 27 12 1838 LOCAL: CAMPOS - RIO DE JANEIRO
 DATA FALECIMENTO: 28 09 1895 LOCAL: RIO DE JANEIRO - RJ
 SEXO: MASCULINO RELIGIÃO: CATÓLICA INSTRUÇÃO: UNIVERSITÁRIA

ESCOLARIDADE

SECUNDÁRIO .. COLÉGIO CALÓGERAS RJ
 SUPERIOR FACULDADE DE DIREITO

PROFISSÕES EXERCIDAS

ADVOGADO, MAGISTRADO, PROPRIETÁRIO RURAL

ATIVIDADE PRINCIPAL

MAGISTRATURA, AGRICULTURA, BANQUEIRO

INFORMAÇÕES FAMILIARES

FAMÍLIA PREEMINENTE: SIM FORTUNA PESSOAL: A
 NOME DO CONJUGE: MARIA FRANCISCA DE ALMEIDA BATISTA
 NOME DA FAMÍLIA: BENTO BENEDITO DE ALMEIDA BATISTA
 DATA DO CASAMENTO: LOCAL: CAMPOS

FILIAÇÃO

NOME DA MÃE: MARIA TEREZA DO ROSÁRIO
 NOME DO PAI: CUSTÓDIO JOSÉ COELHO DE ALMEIDA

OBRAS PUBLICADAS

DISCURSO PROFERIDO NA CÂMARA DOS DEPUTADOS NA SESSÃO DE 5 DE JUNHO DE 1877 ACERCA DO ORÇAMENTO DO MINISTÉRIO DA AGRICULTURA. RIO DE JANEIRO, 1877. DEIXOU, AINDA, INÚMEROS RELATÓRIOS NO CARGO DE

OBRAS PUBLICADAS

MINISTRO DE ESTADO.

REFERÊNCIAS BIBLIOGRÁFICAS

NOGUEIRA, OCTACIANO E FIRMO, JOÃO SERENO. PARLAMENTARES DO IMPÉRIO. BRASÍLIA, SENADO FEDERAL, 1973. 2 V. (SENADO, CÂMARA, MIN. DA JUSTIÇA). BLAKE, AUGUSTO VITORINO SACRAMENTO. DICIONÁRIO BIBLIOGRÁFICO BRASILEIRO. RIO DE JANEIRO, TIP. NACIONAL, 1883-1903. V. VII. PP. 290-291. RIO BRANCO. EFEMÉRIDES BRASILEIRAS. LYRA, A. TAVARES DE. INSTITUIÇÕES POLÍTICAS DO IMPÉRIO. BRASÍLIA, SENADO FEDERAL, 1978. 349 P. (SENADO, CÂMARA). BOITEAUX, LUCAS ALEXANDRE. MINISTROS DA MARINHA. IMPRENSA NAVAL, RIO DE JANEIRO, 1959. 174 P. (SENADO, CÂMARA). ILUSTRAÇÃO: FIGUEREDO, AFONSO CELSO DE ASSIS. MINISTROS DA MARINHA. RIO DE JANEIRO, D. DE MAGALHÃES. 1894. P. 29.



SENADOR: UBALDINO DO AMARAL FONTOURA

(UBALDINO DO AMARAL)

ESTADO: PARANÁ

PRIMEIRA REPÚBLICA

MANDATOS ELETIVOS E SIMILARES

VEREADOR							
SENADOR CONSTITUINTE	81	1891	38	12	1891	PR	
SENADOR	16	87	1892	15	12	1894	PR
PREFEITO	23	11	1897	15	11	1898	DF

TOTAL DE MANDATOS: 4

TOTAL DE ANOS: 4

PARTIDOS POLÍTICOS

PARTIDO REPUBLICANO

PR

CARGOS PÚBLICOS EXERCIDOS

MEMBRO DO CONSELHO DIRETOR DA INSTRUÇÃO PRIMÁRIA E SECUNDÁRIA DO MUNICÍPIO DA CORTE	RJ	1884	
INSPETOR DA ALFÂNDEGA	RJ	1889	
PRESIDENTE DA COMISSÃO INSPETORA DA CASA DE CORREÇÃO		1898	
PRESIDENTE DO CONSELHO DE INTENDÊNCIA MUNICIPAL		1898	1898
MINISTRO DO SUPREMO TRIBUNAL FEDERAL		1895	
DIRETOR DO BANCO DO BRASIL		1903	
MEMBRO DO CONSELHO DE JUNTA ADMINISTRATIVA DA CAIXA DE AMORTIZAÇÃO DO BANCO DO BRASIL			
PRESIDENTE DO BANCO DO BRASIL			
MEMBRO DA COMISSÃO DE ARBITRAMENTO DO TRIBUNAL DE HAIA			
PROFESSOR DA FACULDADE DE DIREITO DO RIO			

2558

CARGOS PÚBLICOS EXERCIDOS

DE JANEIRO

RJ

OUTROS DADOS POLÍTICOS

FUNDOU EM SOROCABA OS JORNAIS 'O SOROCABANO' E 'IPANEMA' DEFENDENDO A CONSTRUÇÃO DA ESTRADA DE FERRO SOROCABANA. ADVOGADO E JURISTA, NA GUANABARA, A PARTIR DE 1874. REPUBLICANO HISTÓRICO E ABOLICIONISTA MILITANTE. PERTENCEU, NA CONSTITUINTE, À COMISSÃO DOS 21, INCUMBIDA DE EMITIR PARECER SOBRE O PROJETO DA CONSTITUIÇÃO FEDERAL. ÁRBITRO DO BRASIL NOS TRIBUNAIS MISTOS BRASILEIRO-BOLIVIANO E BRASILEIRO-PERUANO. ADVOGADO DO PARANÁ NA QUESTÃO DE LIMITES COM SANTA CATARINA. PROFESSOR DO CLUBE DOS GUARDA-LIVROS E DA ESCOLA SENADOR CORREIA. PRESIDENTE DA SOCIEDADE DE LEGISLAÇÃO COMPARADA. NO SENADO, FOI PRIMEIRO SECRETÁRIO E MEMBRO DAS COMISSÕES DE FINANÇAS E DE REDAÇÃO DAS LEIS; VICE-PRESIDENTE DO SENADO (1894-1895)

INFORMAÇÕES PESSOAIS

DATA NASCIMENTO: 27 08 1842 LOCAL: VILA DA LAPA - SP
DATA FALECIMENTO: 22 01 1920 LOCAL: RIO DE JANEIRO - RJ
SEXO: MASCULINO RELIGIÃO: INSTRUÇÃO: SUPERIOR

ESCOLARIDADE

SUPERIOR FACULDADE DE DIREITO SP 1867

PROFISSÕES EXERCIDAS

ADVOGADO, PROFESSOR E JURISTA

ATIVIDADE PRINCIPAL

MAGISTRATURA E ADVOCACIA

INFORMAÇÕES FAMILIARES

FAMÍLIA PREEMINENTE: SIM FORTUNA PESSOAL: B
NOME DO CONJUGE: ROSA CÂNDIDA DE OLIVEIRA AMARAL

FILIAÇÃO

NOME DA MÃE: GERTRUDES PILAR DO AMARAL
NOME DO PAI: FRANCISCO DAS CHAGAS DO AMARAL FONTOURA

OBRAS PUBLICADAS

SEGUNDA CONFERÊNCIA NO GRANDE ORIENTE UNIDO DO BRASIL. RIO DE JANEIRO LEUZINGER, 1884 (CÂMARA). DISCURSO PROFERIDO A 11 DE AGOSTO DE 1876 NO SALÃO DO GRANDE ORIENTE UNIDO DO BRASIL. RIO DE JANEIRO, 1876. DISCURSO PRONUNCIADO NO CONGRESSO NACIONAL SOBRE A CONSTITUIÇÃO DA REPÚBLICA NA SESSÃO DE 19 DE DEZEMBRO DE 1890. RIO DE JANEIRO, 1891.

SENADORES BRASILEIROS. BRÁSILIA, SENADO FEDERAL,

1986

OBRAS PUBLICADAS

DISCURSO PRONUNCIADO NA SESSÃO DO SENADO DE 27 DE MAIO DE 1891. RIO DE JANEIRO, 1891. SALDANHA MARINHO. PERFIL BIOGRÁFICO POR A. DE V. RIO DE JANEIRO, SEM DATA.

REFERÊNCIAS BIBLIOGRÁFICAS

VARGAS, GETÚLIO. SENHOR SENADOR, SENHOR MINISTRO. CURITIBA, GRAFIPAR, 1976. 198 P. IL. (SENADO). ABRANCHES, DUNSHEE DE. GOVERNOS E CONGRESSOS DA REPÚBLICA DOS ESTADOS UNIDOS DO BRASIL. LAGO, LAURÊNIO. STJ E STF. ENCICLOPÉDIA DELTA LAROUSSE. BLAKE, AUGUSTO VITORINO ALVES DO SACRAMENTO. DICIONÁRIO BIBLIOGRÁFICO BRASILEIRO. RIO DE JANEIRO, TIPOGRAFIA NACIONAL, 1883-1903. ILUSTRAÇÃO: SUBSECRETARIA DE ARQUIVO DO SENADO FEDERAL.



SENADOR: URBANO COELHO DE GOUVEIA

(URBANO DE GOUVEIA)

ESTADO: GOIÁS

PRIMEIRA REPÚBLICA

MANDATOS ELETIVOS E SIMILARES

PREFEITO			GO
DEPUTADO PROVINCIAL			GO
DEPUTADO PROVINCIAL			GO
DEPUTADO FEDERAL	1892	1894	GO
DEPUTADO FEDERAL	1894	1897	GO
GOVERNADOR	1897	1901	GO
DEPUTADO FEDERAL	1901	1903	GO
SENADOR	1903	1909	GO
GOVERNADOR	1909	1912	GO

TOTAL DE MANDATOS: 9

TOTAL DE ANOS: 25

CARGOS PÚBLICOS EXERCIDOS

DIRETOR DE OBRAS	GO
DIRETOR DE OBRAS	SC
DIRETOR DE OBRAS	BA

OUTROS DADOS POLÍTICOS

INICIOU CARREIRA MILITAR EM 1872. RECEBEU O GRAU DE ENGENHEIRO MILITAR E POSTO DE SEGUNDO TENENTE, EM 1877. SEGUIU PARA GOIÁS COMO AJUDANTE DE ORDENS DO PRESIDENTE ARISTIDES ESPÍNDOLA EM 1879. FOI DIRETOR DE OBRAS EM GOIÁS, EM SANTA CATARINA E NA BAHIA. PERTENCEU AO CENTRO REPUBLICANO DE GOIÁS. LIGADO AO GRUPO POLÍTICO DOS BULHÕES. RENUNCIOU AO MANDATO SENATORIAL PARA ASSUMIR, PELA SEGUNDA VEZ, O GOVERNO DO ESTADO DE GOIÁS (1909). SEU NOME NÃO CONSTA DE COMISSÕES NO SENADO. GRADUADO EM GENERAL DE BRIGADA, REFORMOU-SE EM 01-04-1913 COM HONRAS DE MARECHAL.

2562

INFORMAÇÕES PESSOAIS

DATA NASCIMENTO: 08 07 1852 LOCAL: CANTAGALO - RJ
DATA FALECIMENTO: 17 02 1925 LOCAL: RIO DE JANEIRO - RJ
SEXO: MASCULINO RELIGIÃO: INSTRUÇÃO: UNIVERSITÁRIA

ESCOLARIDADE

SUPERIOR ESCOLA MILITAR - RJ RJ

PROFISSÕES EXERCIDAS

ENGENHEIRO - MILITAR

ATIVIDADE PRINCIPAL

MILITAR

INFORMAÇÕES FAMILIARES

FAMÍLIA PREEMINENTE: FORTUNA PESSOAL: A
NOME DO CONJUGE: LEONOR DE BULHÕES JARDIM
NOME DA FAMÍLIA: INÁCIO DE BULHÕES JARDIM (PAI)
DATA DO CASAMENTO: LOCAL: GOIÁS

OUTROS DADOS FAMILIARES

CUNHADO DO SENADOR LEOPOLDO BULHÕES E DO SENADOR RODRIGUES JARDIM

REFERÊNCIAS BIBLIOGRÁFICAS

ANAIS DO SENADO (SESSÃO 14-05-1925) PP. 291-292. DELTA LAROUSSE (V. VI) P. 3133. ABRANCHES, DUNSHEE DE. GOVERNOS E CONGRESSOS DA REPÚBLICA DOS ESTADOS UNIDOS DO BRASIL. SÃO PAULO, 1918. V. I, P. 448.



SENADOR: URBANO SANTOS DA COSTA ARAÚJO

(URBANO SANTOS)

ESTADO: MARANHÃO

PRIMEIRA REPÚBLICA

MANDATOS ELETIVOS E SIMILARES

DEPUTADO FEDERAL	1897	1908	MA
DEPUTADO FEDERAL	1908	1903	
DEPUTADO FEDERAL	1903	31 12 1905	MA
SENADOR	1906	1914	
VICE-PRESIDENTE DA REPÚBLICA	1914	1918	
GOVERNADOR DO MA	1898		MA
GOVERNADOR DO MA	1913		MA
GOVERNADOR DO MA	1918		MA

TOTAL DE MANDATOS: 3

TOTAL DE ANOS: 25

PARTIDOS POLÍTICOS

PARTIDO REPUBLICANO DO MARANHÃO	
PARTIDO REPUBLICANO CONSERVADOR	PRC

CARGOS PÚBLICOS EXERCIDOS

PROMOTOR PÚBLICO DO BAIXO-MEARIM	MA	1884	
PROMOTOR PÚBLICO DA CÂMARA DO ROSÁRIO	MA	1885	
JUIZ MUNICIPAL DE CROATÁ	MA	1886	
JUIZ MUNICIPAL DE SÃO VICENTE FERRER	MA	1887	1888
JUIZ MUNICIPAL DE SÃO BENTO	MA	1888	
JUIZ DE DIREITO DE CAMPOS NOVOS	SC	1889	
JUIZ DE CASAMENTOS DE SÃO LUIZ	MA		1892
JUIZ DO COMÉRCIO DE SÃO LUIZ	MA	1892	

OUTROS DADOS POLÍTICOS

VICE-PRESIDENTE DA CÂMARA DOS DEPUTADOS, E MEMBRO DA COMISSÃO DE FINANÇAS. CHEFE DO PARTIDO REPUBLICANO NO MARANHÃO. ELEITO GOVERNADOR DO MARANHÃO (RENUNCIOU SEM TOMAR POSSE EM 1898). EM 1913, REELEITO GOVERNADOR DO MARANHÃO, RENUNCIOU PARA ASSUMIR A VICE-PRESIDÊNCIA DA REPÚBLICA, EM 1914. FOI ELEITO PELA TERCEIRA VEZ GOVERNADOR DO MARANHÃO, 1917, ASSUMINDO EM 1918. VICE-PRESIDENTE DA REPÚBLICA (1914 A 1918), OCUPANDO A PRESIDÊNCIA ENTRE SETEMBRO E OUTUBRO DE 1917. VICE-PRESIDENTE DA REPÚBLICA NA CHAPA DE ARTHUR BERNARDES; (FALECEU ANTES DA POSSE). ELEITO SENADOR NA VAGA DE BENEDICTO LEITE QUE, POR SUA VEZ, ASSUMIU O GOVERNO DO ESTADO. RENUNCIOU ANTES DO FIM DO MANDATO PARA ASSUMIR A VICE-PRESIDÊNCIA DA REPÚBLICA. MEMBRO DA COMISSÃO DE FINANÇAS DO SENADO. FOI ALUNO DE TOBIAS BARRETO, NO RECIFE, DISTINGUINDO-SE PELO SEU INTERESSE NO ALEMÃO E CULTURA ALEMÃ. ENTRE 1892 E 1897, ESTEVE EM DISPONIBILIDADE E DEDICOU-SE A SUA FAZENDA EM ROSÁRIO, MARANHÃO.

INFORMAÇÕES PESSOAIS

DATA NASCIMENTO: 03 02 1859 LOCAL: GUIMARÃES - MA
 DATA FALECIMENTO: 07 05 1922 LOCAL: EM ALTO MAR PERTO DO RJ
 SEXO: MASCULINO RELIGIÃO: INSTRUÇÃO: SUPERIOR

ESCOLARIDADE

SECUNDÁRIO " SÃO LUÍS - MA
 DIREITO " FACULDADE DE DIREITO RECIFE - PE

PROFISSÕES EXERCIDAS

ADVOGADO

ATIVIDADE PRINCIPAL

MAGISTRATURA

OUTROS DADOS FAMILIARES

IRMÃO DO SENADOR ANTONIO BRESSIO DE ARAUJO (1929-1930).

REFERÊNCIAS BIBLIOGRÁFICAS

DUNSHEE DE ABRANCHES. DELTA LAROUSSE V.1. ANAIS DO SENADO. ILUSTRAÇÃO: DADOS BIOGRÁFICOS DOS PRESIDENTES DO SENADO, 1826 A 1985. BRASÍLIA, SENADO FEDERAL, 1984. P. 46.

SENADOR: VENÂNCIO AUGUSTO DE MAGALHÃES NEIVA

(VENÂNCIO NEIVA)

ESTADO: PARAÍBA

PRIMEIRA REPÚBLICA

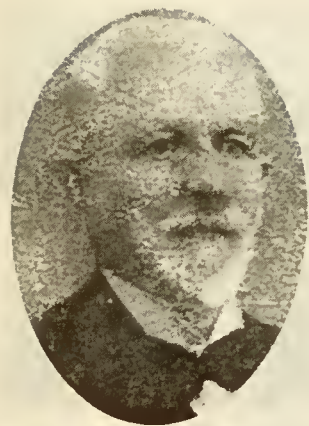

MANDATOS ELETIVOS E SIMILARES

GOVERNADOR	06	12	1889	01	01	1892	PB
SENADOR	29	07	1918	28	04	1927	PB
SENADOR	28	04	1927	11	10	1930	PB

TOTAL DE MANDATOS: 3

TOTAL DE ANOS: 14

SUPLENTES

VIRGÍNIO VELLOSO BORGES

PARTIDOS POLÍTICOS

PARTIDO CONSERVADOR	PCI
PARTIDO AUTONOMISTA DA PARAÍBA	
PARTIDO REPUBLICANO DA PARAÍBA	

CARGOS PÚBLICOS EXERCIDOS

PROMOTOR PÚBLICO EM TEIXEIRA	PB	1873	1877
JUIZ MUNICIPAL DE POMBAL E			
INTERINAMENTE JUIZ DE DIREITO	PB	1877	1878
JUIZ MUNICIPAL DE CUNHA, SÃO PAULO	SP	1878	1881
JUIZ DE DIREITO DE CATOLÉ DO ROCHA	PB	1886	1899
JUIZ FEDERAL	PB	1899	1915

OUTROS DADOS POLÍTICOS

EM 1892, FOI DECLARADO JUIZ DE DIREITO EM DISPONIBILIDADE. NOMEADO, EM 1889, POR DEODORO DA FONSECA, GOVERNADOR PROVISÓRIO DA PARAÍBA. FOI CONFIRMADO NO CARGO PELA CONSTITUINTE ESTADUAL. FOI DEPOSTO DO

OUTROS DADOS POLÍTICOS

CARGO DE GOVERNADOR POR ORDEM DE FLORIANO PEIXOTO. FUNDOU O PARTIDO AUTONOMISTA DA PARAÍBA. APOSENTOU-SE COMO JUIZ FEDERAL EM 1915. FOI PRESTIGIADO POR EPITÁCIO PESSOA E LEVADO COM O SEU APOIO À SENATÓRIA. NO SENADO, FOI MEMBRO DAS COMISSÕES DE REDAÇÃO, DIPLOMACIA E TRATADOS. CHEFIOU O PARTIDO REPUBLICANO DA PARAÍBA DURANTE O GOVERNO DE EPITÁCIO PESSOA.

INFORMAÇÕES PESSOAIS

DATA NASCIMENTO: 21 07 1849 LOCAL: PARAÍBA - PB
 DATA FALECIMENTO: 17 02 1939 LOCAL: RIO DE JANEIRO
 SEXO: MASCULINO RELIGIÃO: INSTRUÇÃO: SUPERIOR

ESCOLARIDADE

SECUNDÁRIO	LICEU PARAIBANO	PARAÍBA - PB	
DIREITO	FACULDADE DE DIREITO	OLINDA - PE	1873

PROFISSÕES EXERCIDAS

MAGISTRADO

ATIVIDADE PRINCIPAL

MAGISTRATURA

FILIAÇÃO

NOME DA MÃE: MARIA JOSEPHA CIRNE NEIVA
 NOME DO PAI: FREDERICO AUGUSTO NEIVA

REFERÊNCIAS BIBLIOGRÁFICAS

REVISTA DO I.H.G.B. V.249, 1960 (SENADO). ABRANCHES, JOÃO DUNSHEE DE. GOVERNOS E CONGRESSOS DA REPÚBLICA DOS ESTADOS UNIDOS DO BRASIL DE 1889 A 1917. SÃO PAULO. ABRANCHES, 1918 (SENADO, CÂMARA). GOMES CASTRO, AUGUSTO OLYMPIO E CASTAGNINO A. SOUTO. O SENADO FEDERAL DE 1890 A 1927. R. DE JANEIRO, 1927. 150 P. IL. (SENADO, MINISTÉRIO DA JUSTIÇA). ENCICLOPÉDIA MIRADOR UNIVERSAL. ENC. BRITÂNICA DO BRASIL PUBLICAÇÕES, SÃO PAULO, RIO DE JANEIRO, BRASIL, 1983. 16 V. (SENADO, CÂMARA). ILUSTRAÇÃO: CASTRO, AUGUSTO OLYMPIO GOMES DE. O SENADO FEDERAL DE 1890 A 1927. RIO DE JANEIRO, S.ED. 1927. P. 76.



SENADOR: VERGNIAUD WANDERLEY

(VERGNIAUD WANDERLEY)

ESTADO: PARAÍBA

SEGUNDA REPÚBLICA

MANDATOS ELETIVOS E SIMILARES

PREFEITO	1936	1937	PB	CAMPINA	GRA
PREFEITO	1948	1945	PB	CAMPINA	GRA
SENADOR-CONSTITUINTE	19 89 1946	16 81 1951	PB	CAMPINA	GRA

TOTAL DE MANDATOS: 3

TOTAL DE ANOS: 11

PARTIDOS POLÍTICOS

UNIÃO DEMOCRÁTICA NACIONAL	UDN	1945	1951
----------------------------	-----	------	------

CARGOS PÚBLICOS EXERCIDOS

PROMOTOR DE JUSTIÇA EM BLUMENAU	SC	1938
JUIZ DE DIREITO	SC	
CHEFE DE POLÍCIA DA PARAÍBA	PB	1935
SECRETÁRIO DA AGRICULTURA DA PARAÍBA	PB	

OUTROS DADOS POLÍTICOS

FOI CHEFE DE POLÍCIA E SECRETÁRIO DA AGRICULTURA DA PARAÍBA NO GOVERNO DE ARGEMIRO FIGUEIREDO. O PRIMEIRO MANDATO DE PREFEITO FOI DECORRÊNCIA DE ELEIÇÃO. O SEGUNDO: NOMEAÇÃO. FOI CONSTITUINTE EM 1946. NO SENADO, FOI MEMBRO DAS COMISSÕES DE JUSTIÇA E DE FORÇAS ARMADAS. RENUNCIOU AO MANDATO EM JANEIRO DE 1952 PARA OCUPAR O CARGO DE MINISTRO DO TRIBUNAL DE CONTAS DA UNIÃO. FOI, DIVERSAS VEZES, PRESIDENTE DO TRIBUNAL DE CONTAS DA UNIÃO. APOSENTOU-SE EM 1975. FOI SENADOR DOS 41 AOS 46 ANOS.

2568

INFORMAÇÕES PESSOAIS

DATA NASCIMENTO: 11 08 1905 LOCAL: CAMPINA GRANDE
SEXO: MASCULINO RELIGIÃO: INSTRUÇÃO: UNIVERSITÁRIA

ESCOLARIDADE

SECUNDÁRIO LICEU PARAIBANO JOÃO PESSOA-PB
SUPERIOR FACULDADE DE DIREITO RECIFE - PE 1929

PROFISSÕES EXERCIDAS

FUNCIONÁRIO PÚBLICO

ATIVIDADE PRINCIPAL

ADVOCACIA, MAGISTRATURA

INFORMAÇÕES FAMILIARES

NOME DO CONJUGE: MARIA THEREZA SARAIVA WANDERLEY
NOME DA FAMÍLIA: OCTÁVIO DE ALBUQUERQUE SARAIVA

FILIAÇÃO

NOME DA MÃE: MARIA AUGUSTA BORBOREMA WANDERLEY
NOME DO PAI: VIGOLVINO PEREIRA MONTEIRO WANDERLEY

REFERÊNCIAS BIBLIOGRÁFICAS

SILVA, GASTÃO PEREIRA DA. CONSTITUINTES DE 1946. GRÁFICA TUPI, 1947.
RIO DE JANEIRO, 331 P. CORTES, ANTONIO CARDOZO. HOMENS E INSTITUIÇÕES
NO RIO. RIO DE JANEIRO, IBGE, 1957. 522 P. (SENADO). ILUSTRAÇÃO:
MINISTROS DO TCU. TRIBUNAL DE CONTAS DA UNIÃO. BRASÍLIA, 1982. P.
187.



SENADOR: VESPASIANO BARBOSA MARTINS

(VESPASIANO MARTINS)

ESTADO: MATO GROSSO

SEGUNDA REPÚBLICA

MANDATOS ELETIVOS E SIMILARES

PREFEITO					MT	CAMPO GRAND
PREFEITO					MT	CAMPO GRAND
PREFEITO					MT	CAMPO GRAND
GOVERNADOR		1932			MT	CAMPO GRAND
		1933		1934	MT	
SENADOR	09	09	1935	10	11	1937
DEPUTADO FEDERAL			1946			1950
SENADOR	24	09	1946	31	01	1955

TOTAL DE MANDATOS: 7

TOTAL DE ANOS: 25

PARTIDOS POLÍTICOS

UNIÃO DEMOCRÁTICA NACIONAL

UDN

OUTROS DADOS POLÍTICOS

CONSTITUINTE DE 1934 E 1946. PREFEITO DE CAMPO GRANDE POR TRÊS PERÍODOS. GOVERNADOR DE MATO GROSSO, 1932. POR OCASIÃO DA REVOLUÇÃO CONSTITUCIONALISTA DE SÃO PAULO, PROCLAMOU A INDEPENDÊNCIA DO SUL DO MATO GROSSO. EXILADO NO PARAGUAI, SENDO ASSIM, PRECURSOR DAS IDÉIAS QUE DIVIDIRAM O ESTADO EM MATO GROSSO E MATO GROSSO DO SUL. FUNDADOR E CHEFE DA UDN MATO-GROSSENSE. DEFENDEU A CANDIDATURA DE EDUARDO GOMES. NO SENADO: SEGUNDO SECRETÁRIO DA MESA DIRETORA, EM DUAS SESSÕES LEGISLATIVAS; COMPÔS A PRIMEIRA BANCADA DA UDN NO SENADO. FOI BALEADO QUANDO SALVOU O SENADOR JOÃO VILLAS BOAS DE UM ATENTADO EM MATO GROSSO.

INFORMAÇÕES PESSOAIS

DATA NASCIMENTO: 04 08 1889 LOCAL: DISTRITO DE VACARIA - MT

2578

INFORMAÇÕES PESSOAIS

DATA FALECIMENTO: 14 01 1965 LOCAL: CAMPO GRANDE - MT
SEXO: MASCULINO RELIGIÃO: INSTRUÇÃO: UNIVERSITÁRIA

ESCOLARIDADE

SUPERIOR FACULDADE DE
MEDICINA RJ

PROFISSÕES EXERCIDAS

MÉDICO

ATIVIDADE PRINCIPAL

MEDICINA

INFORMAÇÕES FAMILIARES

FAMÍLIA PREEMINENTE: SIM FORTUNA PESSOAL: A

OUTROS DADOS FAMILIARES

DE FAMÍLIA PIONEIRA DO SUL DE MATO GROSSO, SEUS ANCESTRAIS,
DESBRAVARAM A REGIÃO SUL DO ESTADO ATÉ A FRONTEIRA COM O PARAGUAI.

REFERÊNCIAS BIBLIOGRÁFICAS

DADOS BIOGRÁFICOS DOS SENADORES, 1946-1978. PROJETO DE BIOGRAFIAS DOS
SENADORES DO IMPÉRIO E DA REPÚBLICA. BRASÍLIA, 1981. SENADO FEDERAL.
P. 195. ILUSTRAÇÃO: ARQUIVO DA SUBSECRETARIA DO SENADO FEDERAL.

SENADOR: VICENTE ALVES DE PAULA PESSOA

ESTADO: CEARÁ

IMPÉRIO



MANDATOS ELETIVOS E SIMILARES

SENADOR 24 01 1882 31 03 1889 CE

TOTAL DE MANDATOS: 1

TOTAL DE ANOS: 7

PARTIDOS POLÍTICOS

PARTIDO LIBERAL PLIB 1882

CARGOS PÚBLICOS EXERCIDOS

JUIZ MUNICIPAL DE IPU	CE	1852
JUIZ MUNICIPAL DE FORTALEZA		1862
JUIZ DE DIREITO DE LAGARTO	SE	1858
JUIZ DE DIREITO DE SÃO JOSÉ DE MIPIBU	RN	1865
JUIZ DE DIREITO DE SABOEIRO, ARACATI E SOBRAL	CE	1876
DESEMBARGADOR DA RELAÇÃO DO PARÁ	PA	1876
PRESIDENTE DA RELAÇÃO		1878
CONSELHEIRO		1880

OUTROS DADOS POLÍTICOS

PRIMEIRO VICE-PRESIDENTE DAS PROVÍNCIAS DO RIO GRANDE DO NORTE E SEGUNDO VICE-PRESIDENTE DO CEARÁ DE 1863 A 1864. SEU PAI FOI SENADOR. FOI APOSENTADO COM HONRAS DE MINISTRO DO SUPREMO TRIBUNAL FEDERAL.

INFORMAÇÕES PESSOAIS

DATA NASCIMENTO: 29 03 1828 LOCAL: SOBRAL
 DATA FALECIMENTO: 31 03 1889 LOCAL: FORTALEZA

2572

INFORMAÇÕES PESSOAIS

SEXO: MASCULINO RELIGIÃO: CATÓLICA INSTRUÇÃO: SUPERIOR

ESCOLARIDADE

CIÊNCIAS JURÍDICAS E SOCIAIS FACULDADE DE DIREITO OLINDA 1858

PROFISSÕES EXERCIDAS

ADVOGADO FUNCIONÁRIO PÚBLICO

ATIVIDADE PRINCIPAL

MAGISTRATURA

INFORMAÇÕES FAMILIARES

FAMÍLIA PREENINENTE: SIM FORTUNA PESSOAL: B
NOME DO CONJUGE: MARIA BARBARÁ CORDEIRO
NOME DA FAMÍLIA: SIMÃO BARBOSA CORDEIRO
DATA DO CASAMENTO: 28 11 1852 LOCAL: FORTALEZA - CE

FILIAÇÃO

NOME DA MÃE: FRANCISCA CAROLINA DE PAULA PESSOA
NOME DO PAI: FRANCISCO DE PAULA PESSOA

OUTROS DADOS FAMILIARES

SEGUNDO MATRIMÔNIO: ANA BARBOSA DE PAULA PESSOA (SUA CUNHADA) EM 12-01-1865, CANINDÉ - CE TERCEIRO MATRIMÔNIO: MARIA BARBOSA DE MAGALHÃES EM 5-6-1878 EM CANINDÉ - CE, SEU SOGRO ERA MANUEL LINS DE MAGALHÃES (CAPITÃO). SEU PRIMEIRO SOGRO ERA FILHO DE UM FIDALGO PORTUGUÊS.

OBRAS PUBLICADAS

ANOTAÇÕES À LEI E REGULAMENTO SOBRE O ELEMENTO SERVIL. RIO DE JANEIRO, INSTITUTO TYPOGRÁFICO DO DIREITO, 1875. CÓDIGO CRIMINAL DO IMPÉRIO DO BRASIL. RIO DE JANEIRO, TYPOGRAFIA PERSEVERANÇA, 1877. IN. OITAVO. REGULAMENTOS DAS RELAÇÕES DO IMPÉRIO DO MARANHÃO. 1879. IN OITAVO. 388 P. CÓDIGO DO PROCESSO CRIMINAL. RIO DE JANEIRO, 1888. ANOTAÇÕES A REFORMA JUDICIÁRIA. MARANHÃO, TYP. DE A. P. RAMOS, 1888 IN OITAVO DE 576 P.

REFERÊNCIAS BIBLIOGRÁFICAS

TAUNAY, AFONSO DE E. O SENADO DO IMPÉRIO. INTRODUÇÃO DE MYRIAM ELLIS. BRASÍLIA, SENADO FEDERAL, 1978. GUIMARÃES, HUGO VICTOR. DEPUTADOS PROVINCIAIS E ESTADUAIS DO CEARÁ. ASSEMBLÉIAS LEGISLATIVAS, 1835-1947. EDITORA JURÍDICA. FORTALEZA. STUDART, DR. GUILHERME, BARÃO

SENADORES BRASILEIROS. BRASÍLIA, SENADO FEDERAL, 1986

REFERÊNCIAS BIBLIOGRÁFICAS

DE. DICIONÁRIO BIOBIBLIOGRÁFICO CEARENSE. V. 3. TIPO-LITOGRAFIA MIVERVA, FORTALEZA, 1915. ILUSTRAÇÃO: BIBLIOTECA NACIONAL. SERVIÇO DE MICROFILMAGEM.

SENADOR: VICENTE DE BEZERRA NETO

(BEZERRA NETO)

ESTADO: MATO GROSSO

SEGUNDA REPÚBLICA



MANDATOS ELETIVOS E SIMILARES

DEPUTADO ESTADUAL	1951	1955	MT
DEPUTADO ESTADUAL	1955	1959	MT
SENADOR	01 02 1963 31	01 1971	MT

TOTAL DE MANDATOS: 3

TOTAL DE ANOS: 16

SUPLENTE

GASTÃO DE MATTOS MULLER

PARTIDOS POLÍTICOS

ALIANÇA DEMOCRÁTICA SOCIAL TRABALHISTA	1962
PARTIDO TRABALHISTA BRASILEIRO	PTB
MOVIMENTO DEMOCRÁTICO BRASILEIRO	MDB

OUTROS DADOS POLÍTICOS

PRESIDENTE DA ASSEMBLÉIA LEGISLATIVA EM 1959. NO SENADO: VICE-LÍDER DA MAIORIA E MEMBRO TITULAR DAS COMISSÕES DE ECONOMIA, TRANSPORTES, COMUNICAÇÕES, OBRAS PÚBLICAS, CONSTITUIÇÃO JUSTIÇA E SAÚDE. SUPLENTE DA COMISSÃO DO DISTRITO FEDERAL, INDÚSTRIA E COMÉRCIO E RELAÇÕES EXTERIORES. EM JUNHO DE 1965, FOI INDICADO PELO PTB PARA REPRESENTAR O SENADO NA DELEGAÇÃO DO BRASIL À CONFERÊNCIA INTERNACIONAL DO TRABALHO, EM GENEBRA. EM OUTUBRO DE 1966, INTEGROU A MISSÃO DIPLOMÁTICA À REPÚBLICA ARGENTINA, CHILE, BOLÍVIA E URUGUAI. REPRESENTOU O BRASIL NA CONFERÊNCIA INTERPARLAMENTAR EM HAIA.

2576

INFORMAÇÕES PESSOAIS

DATA NASCIMENTO: 12 09 1918 LOCAL: LAVRAS DA MANGABEIRA - CE
SEXO: MASCULINO RELIGIÃO: INSTRUÇÃO:

INFORMAÇÕES FAMILIARES

FAMÍLIA PREENINENTE: FORTUNA PESSOAL: B
NOME DO CONJUGE: YOLANDA TEIXEIRA BEZERRA
DATA DO CASAMENTO: LOCAL: MT

FILIAÇÃO

NOME DA MÃE: MARIA BEZERRA DA COSTA
NOME DO PAI: RAIMUNDO NONATO BEZERRA

OBRAS PUBLICADAS

O ESTRANGEIRO NAS LEIS DO BRASIL. SÃO PAULO, FORENSE, 1971. 200 P.
(SENADO, STF, UNB). MISSÃO EM NOVA DÉLHI. RELATÓRIO APRESENTADO PELOS
SRS. SENADORES VICTORINO FREIRE, VICENTE BEZERRA NETO E ANTONIO
CARLOS KONDER REIS, OBSERVADORES DO SENADO À II CONFERÊNCIA DAS
NAÇÕES UNIDAS SOBRE O COMÉRCIO E DESENVOLVIMENTO, REALIZADA EM NOVA
DÉLHI, DE 1 DE FEVEREIRO A 26 DE MARÇO DE 1968. 318 P. (SENADO, STF).

REFERÊNCIAS BIBLIOGRÁFICAS

DADOS BIOGRÁFICOS DOS SENADORES, 1946-1978. PROJETO DE BIOGRAFIAS DOS
SENADORES DO IMPÉRIO E DA REPÚBLICA. BRASÍLIA, 1981. SENADO FEDERAL.
P. 49. ILUSTRAÇÃO: ARQUIVO DA SUBZSECRETARIA DE PESSOAL DO SENADO
FEDERAL.



SENADOR: VICENTE EMÍLIO VUOLO

(VICENTE VUOLO)

ESTADO: MATO GROSSO

SEGUNDA REPÚBLICA

MANDATOS ELETIVOS E SIMILARES

DEPUTADO ESTADUAL	1958	1962	MT	
PREFEITO	1962	1966	MT	CUIABA
DEPUTADO ESTADUAL	1971	1974	MT	
DEPUTADO FEDERAL	1975	1979	MT	
SENADOR	81 82 1979 31 81	1983	MT	

TOTAL DE MANDATOS: 5

TOTAL DE ANOS: 18

PARTIDOS POLÍTICOS

PARTIDO SOCIAL DEMOCRÁTICO	PSD
ALIANÇA RENOVADORA NACIONAL	ARENA
PARTIDO DEMOCRÁTICO SOCIAL	PDS

CARGOS PÚBLICOS EXERCIDOS

PRIMEIRO PROMOTOR DE JUSTIÇA DE CUIABÁ	MT
CONSULTOR JURÍDICO DO ESTADO DE MATO GROSSO	MT
CHEFE DE POLÍCIA DO ESTADO DE MATO GROSSO	MT 1957

OUTROS DADOS POLÍTICOS

MEMBRO EFETIVO DO CONSELHO PENITENCIÁRIO DO ESTADO. VICE-PRESIDENTE DA ASSEMBLÉIA LEGISLATIVA. PRESIDENTE DA COMISSÃO ESPECIAL DE ENERGIA ELÉTRICA DO ESTADO DE MATO GROSSO. NA CÂMARA, FOI MEMBRO TITULAR DA COMISSÃO DE TRABALHO E LEGISLAÇÃO SOCIAL E VICE-PRESIDENTE DA COMISSÃO DE REDIVISÃO TERRITORIAL DO BRASIL. NO SENADO, FOI MEMBRO DA COMISSÃO DE FINANÇAS E VICE-PRESIDENTE DA COMISSÃO DE TRANSPORTES

OUTROS DADOS POLÍTICOS

COMUNICAÇÕES, E OBRAS PÚBLICAS. AUTOR DA LEI NÚMERO 6.346, NO GOVERNO GEISEL, INCLUINDO A LIGAÇÃO FERROVIÁRIA SÃO PAULO A CUIABÁ. INTEGROU A COMISSÃO DE RELAÇÕES EXTERIORES, QUE VISITOU O JAPÃO A CONVITE DO PARLAMENTAR JAPONÊS. VIAGENS DE ESTUDO AOS SEGUINTE PAÍSES: TAILÂNDIA, CORÉIA DO SUL, HONG KONG, ESTADOS UNIDOS DA AMÉRICA.

INFORMAÇÕES PESSOAIS

DATA NASCIMENTO: 03 10 1929 LOCAL: CUIABÁ - MT
SEXO: MASCULINO RELIGIÃO: CATÓLICA INSTRUÇÃO: SUPERIOR

ESCOLARIDADE

SECUNDÁRIO	COLÉGIO SALESIANO	CUIABÁ - MT	
ADVOCACIA	FACULDADE DE DIREITO	RIO DE JANEIRO	1956
	CATETE		

PROFISSÕES EXERCIDAS

ADVOGADO ..

ATIVIDADE PRINCIPAL

ADVOCACIA ..

INFORMAÇÕES FAMILIARES

FAMÍLIA PREENINENTE: FORTUNA PESSOAL: B
NOME DO CONJUGE: LEYDE DA COSTA VUOLO
NOME DA FAMÍLIA: ANTONIO CAETANO COSTA E SILVA (PAI)
DATA DO CASAMENTO: 18 12 1956 LOCAL: CUIABÁ - MT

FILIAÇÃO

NOME DA MÃE: ADALGISA ROSA VUOLO
NOME DO PAI: FRANCISCO VUOLO

REFERÊNCIAS BIBLIOGRÁFICAS

SENADORES. DADOS BIOGRÁFICOS, NONA LEGISLATURA, 1979-1983. BRASÍLIA, SENADO FEDERAL. P. 305. ILUSTRAÇÃO: SUBSECRETARIA DE ARQUIVO DO SENADO FEDERAL. DADOS BIOGRÁFICOS DOS SENADORES, 1979 A 1983. P. 303.



SENADOR: VICENTE MACHADO DA SILVA LIMA

(VICENTE MACHADO)

ESTADO: PARANÁ

IMPÉRIO

PRIMEIRA REPÚBLICA

MANDATOS ELETIVOS E SIMILARES

DEPUTADO PROVINCIAL	1884	1886	PR
DEPUTADO PROVINCIAL	1887	1889	PR
DEPUTADO ESTADUAL			
CONSTITUINTE	1891		
VICE-GOVERNADOR	1894		PR
GOVERNADOR	1894		PR
SENADOR	1895	1902	PR
GOVERNADOR	1902	1906	PR
SENADOR	01 05 1903	01 05 1907	PR

TOTAL DE MANDATOS: 8

TOTAL DE ANOS: 23

CARGOS PÚBLICOS EXERCIDOS

PROMOTOR PÚBLICO EM CURITIBA	PR	1882
SECRETÁRIO DO GOVERNADOR DO PARANÁ,		
CARLOS AUGUSTO DE CARVALHO	PR	1882
JUIZ MUNICIPAL DE PONTA GROSSA	PR	1883
CHEFE DE POLÍCIA	PR	1889
SUPERINTENDENTE GERAL DO ENSINO	PR	

OUTROS DADOS POLÍTICOS

PRESIDENTE DA CÂMARA MUNICIPAL DE CURITIBA. RESISTIU À REVOLTA DE 6 DE SETEMBRO FICANDO AO LADO DE FLORIANO PEIXOTO. NO SENADO, FOI MEMBRO DAS COMISSÕES DE CONSTITUIÇÃO, PODERES E DIPLOMACIA, MARINHA, GUERRA E DE FINANÇAS.

2580

INFORMAÇÕES PESSOAIS

DATA NASCIMENTO: 09 08 1860 LOCAL: CASTRO - PR
DATA FALECIMENTO: 03 03 1907 LOCAL: CURITIBA - PR
SEXO: MASCULINO RELIGIÃO: INSTRUÇÃO: SUPERIOR

ESCOLARIDADE

SUPERIOR FACULDADE DE DIREITO SP

PROFISSÕES EXERCIDAS

ADVOGADO, FUNCIONÁRIO PÚBLICO

ATIVIDADE PRINCIPAL

MAGISTRATURA

INFORMAÇÕES FAMILIARES

FAMÍLIA PREEMINENTE: SIM FORTUNA PESSOAL: A

FILIAÇÃO

NOME DA MÃE: ANA GUILHERMINA PINHEIRO LIMA
NOME DO PAI: JOSÉ MACHADO DA SILVA LIMA

REFERÊNCIAS BIBLIOGRÁFICAS

ABRANCHES, DUNSHEE DE. GOVERNOS E CONGRESSOS DA REPÚBLICA DOS ESTADOS UNIDOS DO BRASIL, 1889-1917. SÃO CARLOS, 1918. V. II PP. 496-497.
GRANDE ENCICLOPÉDIA DELTA LAROUSSE. RIO DE JANEIRO, ED. DELTA, 1971. V. VII. P. 4021. ILUSTRAÇÃO: REVISTA DA SEMANA. DE 06.01.1901. P. 272. BIBLIOTECA NACIONAL, SERVIÇO DE MICROFILMAGEM.

SENADOR: VICTORINO DE BRITTO FREIRE

(VICTORINO FREIRE)

ESTADO: MARANHÃO

SEGUNDA REPÚBLICA

MANDATOS ELETIVOS E SIMILARES

DEPUTADO FEDERAL								
CONSTITUINTE								
SENADOR			1946					MA
SENADOR	Ø3	1947	31	Ø1	1955			MA
SENADOR	Ø1	Ø2	1955	31	Ø1	1963		MA
SENADOR	Ø1	Ø2	1963	31	Ø1	1971		MA

TOTAL DE MANDATOS: 4

TOTAL DE ANOS: 25

SUPLENTES

ALFREDO SALIM DUALIBE
MIGUEL MONTEIRO DE BARROS LINS

PARTIDOS POLÍTICOS

PARTIDO SOCIAL DEMOCRÁTICO	PSD	1945	1946
PARTIDO SOCIAL TRABALHISTA	PST		1946
PARTIDO SOCIAL DEMOCRÁTICO	PSD	1954	1966
ALIANÇA RENOVADORA NACIONAL	ARENA	1966	1977

CARGOS PÚBLICOS EXERCIDOS

SECRETÁRIO ESTADUAL
OFICIAL DE GABINETE DO SECRETÁRIO DE
AGRICULTURA DE PERNAMBUCO (1928 A 193Ø)
SECRETÁRIO DO GOVERNO DO MARANHÃO
OFICIAL DE GABINETE DO MINISTRO DA
EDUCAÇÃO E SAÚDE
DIRETOR DE METEOROLOGIA

OUTROS DADOS POLÍTICOS

FUNDADOR DO PSD DO MARANHÃO, SEPAROU-SE DO MESMO EM 1947, FUNDANDO O PARTIDO SOCIAL TRABALHISTA, SENDO SEU PRESIDENTE. COMO SENADOR, FOI DEFENSOR INCONDICIONAL DO GOVERNO EURICO DUTRA. NO SENADO, FOI TERCEIRO E SEGUNDO-SECRETÁRIO. MEMBRO DA COMISSÃO DE RELAÇÕES EXTERIORES. MEMBRO DO DIRETÓRIO NACIONAL DO PSD. INTERVENTOR FEDERAL, DESIGNADO PELO MINISTÉRIO DA VIAÇÃO, DURANTE A SEGUNDA GUERRA MUNDIAL. EMPENHADO PELA EXTINÇÃO DO PARTIDO COMUNISTA DO BRASIL. DIRETOR DO 'DIÁRIO DE SÃO LUÍS' E DO JORNAL 'A TARDE', AMBOS DE SÃO LUÍS, MARANHÃO. MEMBRO DA ASSOCIAÇÃO DE IMPRENSA MARANHENSE. MISSÕES NO EXTERIOR: XXXV CONFERÊNCIA INTERNACIONAL DO TRABALHO (GENEVA) 1954. CONFERÊNCIA INTERNACIONAL DO TRABALHO (GENEVA) 1956. XII ASSEMBLÉIA GERAL DA ONU, NOVA IORQUE (1957). VISITA AO JAPÃO A CONVITE DA 'DIETA', EM COMEMORAÇÃO DO CINQUENTENÁRIO DO INÍCIO DA IMIGRAÇÃO JAPONESA PARA O BRASIL (1958). XV SESSÃO DA ASSEMBLÉIA GERAL DA ONU (1960). I CONFERÊNCIA DO DESARMAMENTO DAS NAÇÕES UNIDAS (GENEVA), 1962. DELEGAÇÃO DO BRASIL À POSSE DO PRESIDENTE DA REPÚBLICA DO PARAGUAI, GENERAL DO EXÉRCITO ALFREDO STROESSNER (1963). COMPARECEU À SOLENIDADE DA ENTREGA DA FERROVIA CORUMBÁ (BR) - SANTA CRUZ DE LA SIERRA (BOLÍVIA), 1964. XIII SESSÃO DA CONFERÊNCIA GERAL DA UNESCO (PARIS), 1964. CONFERÊNCIA DAS NAÇÕES UNIDAS PARA O COMÉRCIO E DESENVOLVIMENTO (NOVA DÉLHI), 1968; REUNIÃO DA ASSOCIAÇÃO INTERPARLAMENTAR DE TURISMO REALIZADA EM BORDEAUX (1964). INTEGROU, NA CATEGORIA DE MINISTRO PLENIPOTENCIÁRIO, A MISSÃO ESPECIAL DE POSSE DO PRESIDENTE DA ARGENTINA, JUAN PERÓN, 1946; DELEGADO DO BRASIL NA CONFERÊNCIA INTERPARLAMENTAR NA GRÉCIA (1965); CONFERÊNCIA DE TURISMO NA BÉLGICA (1964); A CONVITE DO GOVERNO PORTUGUÊS, INTEGROU A DELEGAÇÃO DO BRASIL EM VISITA A ANGOLA (1962).

CONDECORAÇÕES RECEBIDAS

CAVALEIRO DA LEGIÃO DE HONRA DA FRANÇA COMENDADOR DA ORDEM HENRIQUINA
 CAVALEIRO DA ORDEM DE CRISTO (CONFERIDAS PELO GOVERNO PORTUGUÊS)
 POSSUIDOR DAS MEDALHAS DO QUINQUAGÉSIMO ANIVERSÁRIO DA REPÚBLICA:
 MARECHAL HERMES MARECHAL THAUMATURGO MARECHAL CAETANO DE FARIA
 POLONIA RESTITUTA

INFORMAÇÕES PESSOAIS

DATA NASCIMENTO: 28 11 1908 LOCAL: PEDRA DE BUÍQUE - PE
 DATA FALECIMENTO: 27 08 1977 LOCAL: RIO DE JANEIRO - RJ
 SEXO: MASCULINO RELIGIÃO: CATÓLICA INSTRUÇÃO: SECUNDÁRIA

ESCOLARIDADE

SECUNDÁRIO	GINÁSIO PERNAMBUCANO RECIFE - PE	1927
SUPERIOR (INCOMPLETO)		1928 1930

PROFISSÕES EXERCIDAS

FUNCIÓNÁRIO PÚBLICO PROPRIETÁRIO RURAL JORNALISTA

SENADORES BRASILEIROS. BRÁSÍLIA, SENADO FEDERAL, 1986

ATIVIDADE PRINCIPAL

FUNCIONALISMO PÚBLICO
PECUÁRIA

INFORMAÇÕES FAMILIARES

FAMÍLIA PREEMINENTE: SIM FORTUNA PESSOAL: A
NOME DO CONJUGE: MARIA HELENA DE OLIVEIRA FREIRE

FILIAÇÃO

NOME DA MÃE: ANA DE BRITTO FREIRE
NOME DO PAI: VICTORINO JOSÉ FREIRE

OBRAS PUBLICADAS

RELATÓRIO APRESENTADO PELO SR. SENADOR VICTORINO FREIRE, OBSERVADOR DO SENADO À II CONFERÊNCIA DAS NAÇÕES UNIDAS SOBRE O COMÉRCIO E DESENVOLVIMENTO, REALIZADA EM NOVA DÉLHI (ÍNDIA), DE 1 DE FEVEREIRO A 26 DE MARÇO DE 1968. BRASÍLIA, 1968. A LAJE DA RAPOSA. MEMÓRIAS, 1978.

REFERÊNCIAS BIBLIOGRÁFICAS

MORAIS, CLOVIS. TERRA TIMBIRA. BRASÍLIA, 1988. ILUSTRAÇÃO: ARQUIVO DA SUBSECRETARIA DO SENADO FEDERAL.

SENADOR: VICTORINO RIBEIRO CARNEIRO MONTEIRO

(VICTORINO MONTEIRO)

ESTADO: RIO GRANDE DO SUL

PRIMEIRA REPÚBLICA

HANDATOS ELETIVOS E SIMILARES

DEPUTADO FEDERAL	1891	1893	RS
DEPUTADO FEDERAL	1894	1896	RS
DEPUTADO FEDERAL	1897	1899	RS
DEPUTADO FEDERAL	1900	1902	RS
DEPUTADO FEDERAL	1903	1905	RS
DEPUTADO FEDERAL	1906	1907	RS
SENADOR	1907	1908	RS
SENADOR	1909	1917	RS
SENADOR	1918	1920	RS

TOTAL DE MANDATOS: 9

TOTAL DE ANOS: 23

PARTIDOS POLÍTICOS

PARTIDO REPUBLICANO DO RIO GRANDE DO SUL

CARGOS PÚBLICOS EXERCIDOS

VICE-GOVERNADOR	RS	1892	
MINISTRO PLENIPOTENCIÁRIO		1893	1895
GOVERNADOR	RS	1891	

OUTROS DADOS POLÍTICOS

NA CÂMARA, FOI MEMBRO DA COMISSÃO DE FINANÇAS, ALIADO DO SENADOR PINHEIRO MACHADO. NOMEADO PARA VICE-GOVERNADOR POR J. DE CASTILHO, ASSUME O GOVERNO COM A CRISE QUE LEVARIA À REVOLUÇÃO FEDERALISTA DE 1893, PERÍODO DE DUALIDADE NO PODER: O LEGAL EM PORTO ALEGRE (VICTORINO MONTEIRO) E O REVOLUCIONÁRIO EM BAGÉ (GEN. JOÃO NUNES DA SILVA TAVARES). REASSUMIU SUA CADEIRA NO SENADO, ENTREGANDO O PODER A

2586

OUTROS DADOS POLÍTICOS

FERNANDO ABBOTT.

INFORMAÇÕES PESSOAIS

DATA NASCIMENTO: 26 04 1859 LOCAL: ALEGRETE - RS
DATA FALECIMENTO: 30 05 1920 LOCAL: EM VIAGEM PARA O RJ
SEXO: MASCULINO RELIGIÃO: INSTRUÇÃO: SUPERIOR

ESCOLARIDADE

SUPERIOR FACULDADE DE DIREITO SÃO PAULO 1883
DE SÃO PAULO

PROFISSÕES EXERCIDAS

ADVOGADO E DIPLOMATA

ATIVIDADE PRINCIPAL

POLÍTICO

INFORMAÇÕES FAMILIARES

FAMÍLIA PREEMINENTE: SIM FORTUNA PESSOAL: A
NOME DO CONJUGE: SARA CHERMONT

FILIAÇÃO

NOME DA MÃE: BENEVENUTA AMÁLIA RIBEIRO
NOME DO PAI: VITORINO JOSÉ CARNEIRO MONTEIRO

REFERÊNCIAS BIBLIOGRÁFICAS

FORTES, AMYR BORGES. COMPÊNDIO DE HISTÓRIA DO RIO GRANDE DO SUL. PORTO ALEGRE, SULINA, 1960. PP. 109, 110. 149. ALMEIDA, ANTONIO DA ROCHA. VULTOS DA PÁTRIA. OS BRASILEIROS MAIS ILUSTRES DE SEU TEMPO. V. III, 1965. GLOBO. PORTO ALEGRE. P. 222. SOBRINHO, J.F. VELHO. DICIONÁRIO BIBLIOGRÁFICO BRASILEIRO DE DIPLOMACIA, POLÍTICA EXTERIOR E DIREITO INTERNACIONAL. RIO DE JANEIRO, EDITORA DO AUTOR, 1938. PP. 229-300. ILUSTRAÇÃO: CONSTITUINTES DE 1891. (QUADRO). GABINETE DA PRESIDÊNCIA DO SENADO FEDERAL.



SENADOR: VIDAL JOSÉ DE OLIVEIRA RAMOS JUNIOR

(VIDAL RAMOS)

ESTADO: SANTA CATARINA

PRIMEIRA REPÚBLICA SEGUNDA REPÚBLICA

HANDATOS ELETIVOS E SIMILARES

VEREADOR						SC	LAGES
PREFEITO						SC	LAGES
DEPUTADO PROVINCIAL						SC	
DEPUTADO GERAL			1888	15	11	1889	SC
DEPUTADO ESTADUAL							
CONSTITUINTE			1898				SC
DEPUTADO ESTADUAL							
CONSTITUINTE			1906			1908	
DEPUTADO ESTADUAL							
CONSTITUINTE			1909			1909	
VICE-GOVERNADOR, GOVERNADOR	11	11	1902	30	10	1905	SC
DEPUTADO FEDERAL	03	05	1906	31	12	1908	SC
GOVERNADOR			1910			1914	SC
SENADOR	23	04	1915	01	04	1918	SC
SENADOR	19	04	1918	01	04	1927	SC
DEPUTADO FEDERAL	03	05	1927	31	12	1929	SC
SENADOR	22	07	1935	10	11	1937	SC

TOTAL DE MANDATOS: 14

TOTAL DE ANOS: 44

PARTIDOS POLÍTICOS

PARTIDO LIBERAL DO IMPÉRIO	PLIB
PARTIDO REPUBLICANO CATARINENSE -	PRSC
PRIMEIRA REPÚBLICA	

CARGOS PÚBLICOS EXERCIDOS .

MINISTRO DE VIAÇÃO E OBRAS PÚBLICAS

OUTROS DADOS POLÍTICOS

COMO DEPUTADO ESTADUAL, FOI PRESIDENTE DA ASSEMBLÉIA LEGISLATIVA. FOI VICE-GOVERNADOR DURANTE O GOVERNO DE LAURO MULLER ASSUMINDO DURANTE TRÊS ANOS O CARGO DE GOVERNADOR, INDO LAURO MULLER PARA O CARGO. DEPUTADO FEDERAL, RENUNCIOU PARA ASSUMIR O GOVERNO DO ESTADO, 1918. NO SENADO FEDERAL, FOI MEMBRO DAS COMISSÕES DE COMÉRCIO, AGRICULTURA, INDÚSTRIA E ARTES, REDAÇÃO DE LEIS, DEFESA E SEGURANÇA NACIONAL. FOI SENADOR ENTRE OS 49 E 61 ANOS E, NOVAMENTE, ENTRE 69 E 71 ANOS. REFORMOU A INSTRUÇÃO PÚBLICA E FUNDOU OS PRIMEIROS GRUPOS ESCOLARES EM SANTA CATARINA. NA CAMPANHA DA REAÇÃO REPUBLICANA FICOU AO LADO DA CORRENTE MAIS LIBERAL. QUANDO GOVERNADOR DO ESTADO, FUNDOU, SOB A ORIENTAÇÃO DOS PADRES JESUÍTAS, O GINÁSIO CATARINENSE.

INFORMAÇÕES PESSOAIS

DATA NASCIMENTO: 24 18 1866 LOCAL: LAJES
 DATA FALECIMENTO: 02 01 1954 LOCAL: RIO DE JANEIRO
 SEXO: MASCULINO RELIGIÃO: INSTRUÇÃO:

INFORMAÇÕES FAMILIARES

NOME DO CONJUGE: THEREZA FIUZA RAMOS
 NOME DA FAMÍLIA: 1885

FILIAÇÃO

NOME DA MÃE: MARIA GERTRUDES DE MOURA
 NOME DO PAI: VIDAL JOSÉ DE OLIVEIRA RAMOS

OUTROS DADOS FAMILIARES

PAI DOS SENADORES NEREU RAMOS E CELSO RAMOS TIO DO SENADOR SAULO RAMOS

REFERÊNCIAS BIBLIOGRÁFICAS

ABRANCHES, JOÃO DUNSHEE DE. GOVERNOS E CONGRESSOS DA REPÚBLICA DOS ESTADOS UNIDOS DO BRASIL. 1889 A 1917. SÃO PAULO, 1918 (SENADO, CÂMARA). ENCICLOPÉDIA MIRADOR INTERNACIONAL. SÃO PAULO, RIO DE JANEIRO, BRASIL, 1981. V. 18. (SENADO, CÂMARA). CENTRO DE DOCUMENTAÇÃO E INFORMAÇÃO. DEPUTADOS BRASILEIROS, 1826-1976. BRASÍLIA, 1976. P. 22. (SENADO, CÂMARA). ILUSTRAÇÃO: LIMA, JOÃO. COMO VIVEM OS HOMENS QUE GOVERNARAM O BRASIL. RIO DE JANEIRO. BATISTA DE SOUZA, 19???. P. 337.

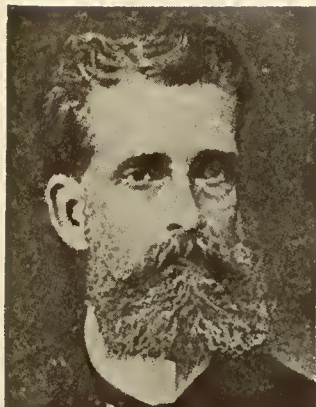

SENADOR: VIRGÍLIO CLÍMACO DAMÁSIO

(VIRGÍLIO DAMÁSIO)

ESTADO: BAHIA

PRIMEIRA REPÚBLICA

MANDATOS ELETIVOS E SIMILARES

GOVERNADOR INTERINO		1889			
GOVERNADOR INTERINO		1890			
VICE-GOVERNADOR		1890			BA
SENADOR CONSTITUINTE	15 11	1890	28 04	1900	BA
SENADOR	28 04	1900	31 01	1909	BA

TOTAL DE MANDATOS: 5
TOTAL DE ANOS: 19

PARTIDOS POLÍTICOS

PARTIDO LIBERAL DO IMPÉRIO	PLIB	
PARTIDO NACIONAL DEMOCRATA	PND	1892
PARTIDO CONSTITUCIONAL		1894
PARTIDO REPUBLICANO FEDERALISTA	PRFE	1896

CARGOS PÚBLICOS EXERCIDOS

PROFESSOR CATEDRÁTICO DO COLÉGIO DA BAHIA	BA	1871
PROFESSOR DA FACULDADE DE MEDICINA	BA	1876
CONSELHEIRO DE ESTADO		1888

OUTROS DADOS POLÍTICOS

FUNDADOR DA ACADEMIA DE BELAS ARTES DA BAHIA; PARTICIPOU DA PROPAGANDA REPUBLICANA; ORIENTADOR DO CLUBE REPUBLICANO FEDERAL DA BAHIA, POSTERIOR AO PARTIDO REPUBLICANO; MEMBRO DA COMISSÃO EXECUTIVA DO PARTIDO REPUBLICANO FEDERALISTA, EM 1896; MEMBRO DA ACADEMIA DE MEDICINA LEGAL DA FRANÇA E DA SOCIEDADE DE ANTROPOLOGIA DE LIMA, NO PERÚ; EM 1866, DIRIGIU A 'GAZETA MÉDICA' DA BAHIA; NO SENADO, FOI

2598

OUTROS DADOS POLÍTICOS

MEMBRO DAS COMISSÕES DE INSTRUÇÃO PÚBLICA; SAÚDE PÚBLICA, ESTATÍSTICA E COLONIZAÇÃO, CONSTITUIÇÃO, PODERES E DIPLOMACIA.

INFORMAÇÕES PESSOAIS

DATA NASCIMENTO: 21 01 1838 LOCAL: ITAPARICA - BA
DATA FALECIMENTO: 21 11 1913 LOCAL: SALVADOR - BA
SEXO: MASCULINO RELIGIÃO: CATÓLICA INSTRUÇÃO: SUPERIOR

ESCOLARIDADE

SUPERIOR	FACULDADE DE MEDICINA	BA	1859
----------	--------------------------	----	------

PROFISSÕES EXERCIDAS

MÉDICO E PROFESSOR

ATIVIDADE PRINCIPAL

MAGISTÉRIO

FILIAÇÃO

NOME DA MÃE: MARIA AMÉLIA CLÍMACO DE SOUZA
NOME DO PAI: FRANCISCO BORJA DAMÁSIO

OBRAS PUBLICADAS

EMPREGO THERAPÊUTICO DA ELETRICIDADE (1859); THESE A UM LOGAR DE OPPOSITOR EM SCIÊNCIAS ACESSÓRIAS DA FACULDADE DA BAHIA (1892); MEMÓRIA HISTÓRICA DE 1879; ENSINO E EXERCÍCIO DA MEDICINA EM ALGUNS PAÍSES DA EUROPA; CONSIDERAÇÕES MÉDICO-JURÍDICAS SOBRE O ART. 205 DO CÓDIGO CRIMINAL (1867); DISCURSOS NO SENADO FEDERAL; RELATÓRIO APRESENTADO À FACULDADE DE MEDICINA DA BAHIA, IMP. ECONÔMICA, 1886. 752 P. (UNB).

REFERÊNCIAS BIBLIOGRÁFICAS

REV. DO IHGB. V. 264. JUL/SET 1964. ENCICLOPÉDIA MIRADOR. 'DIÁRIO DE NOTÍCIAS', 21-11-1913. LUSTRAÇÃO: SOUZA, ANTONIO LOUREIRO. BAHIANOS ILUSTRES, 1564 A 1925. SALVADOR, TIP. BENEDITINA, 1949. P. 21.



SENADOR: VIRGÍLIO DE MORAES FERNANDES TÁVORA

(VIRGÍLIO TÁVORA)

ESTADO: CEARÁ

SEGUNDA REPÚBLICA

MANDATOS ELETIVOS E SIMILARES

DEPUTADO FEDERAL		1950		1954	CE
DEPUTADO FEDERAL		1954		1958	CE
GOVERNADOR		1963		1966	CE
DEPUTADO FEDERAL		1966		1970	CE
SENADOR	01 02	1971	31 01	1979	CE
GOVERNADOR		1979		1982	CE
SENADOR	01 02	1983	31 01	1991	

TOTAL DE MANDATOS: 6

TOTAL DE ANOS: 32

SUPLENTES

JOSÉ AFONSO SANCHO
 JOSÉ DIAS DE MACEDO - 1970

PARTIDOS POLÍTICOS

UNIÃO DEMOCRÁTICA NACIONAL	UDN	1950	1958
ALIANÇA RENOVADORA NACIONAL	ARENA	1971	1978
PARTIDO DEMOCRÁTICO SOCIAL	PDS	1979	

CARGOS PÚBLICOS EXERCIDOS

MINISTRO DE VIAÇÃO E OBRAS PÚBLICAS	1961	1962
MEMBRO DO CONSELHO CONSULTOR DA NOVACAP	1959	1961
MEMBRO DO CONSELHO NACIONAL DO SERVIÇO SOCIAL RURAL	1960	1961

OUTROS DADOS POLÍTICOS

NA CÂMARA, FOI PRESIDENTE DA COMISSÃO DE ORÇAMENTO (1970). NO SENADO, FOI VICE-PRESIDENTE DA COMISSÃO DE FINANÇAS, VICE-LÍDER DA ARENA (1973-1975), MEMBRO TITULAR DAS COMISSÕES DE RELAÇÕES EXTERIORES E DE SEGURANÇA NACIONAL. QUANDO GOVERNADOR DO CEARÁ, REALIZOU A IMPLANTAÇÃO DO III POLO INDUSTRIAL DO NORDESTE; ADAPTAÇÃO DA AGROPECUÁRIA ÀS PECULIARIDADES DA ZONA SEMI-ÁRIDA. AMPLIOU A ENERGIZAÇÃO DE FORTALEZA E OUTROS MUNICÍPIOS PELA USINA DE PAULO AFONSO - BA. MISSÕES NO EXTERIOR: OBSERVADOR PARLAMENTAR, JUNTO À XII CONFERÊNCIA GERAL DA AGÊNCIA INTERNACIONAL DA ENERGIA ATÔMICA (AIEA), VIENA, 1968. MEMBRO DA DELEGAÇÃO BRASILEIRA, À CONFERÊNCIA INTERPARLAMENTAR DE ROMA, 1973. CHEFE DA DELEGAÇÃO BRASILEIRA, À LXI CONFERÊNCIA INTERPARLAMENTAR, DE TÓQUIO, 1974. CHEFE DA DELEGAÇÃO BRASILEIRA, AO CXVIII CONGRESSO INTERPARLAMENTAR, NA CIDADE DO MÉXICO, 1976. MEMBRO DA COMITIVA OFICIAL DO EXCELENTÍSSIMO SENHOR PRESIDENTE DA REPÚBLICA, EM SUA VIAGEM AO JAPÃO, 1976. OBSERVADOR PARLAMENTAR, JUNTO À XXI CONFERÊNCIA GERAL DA AGÊNCIA INTERNACIONAL DE ENERGIA ATÔMICA (AIEA), RIO DE JANEIRO, 1976. MEMBRO DA DELEGAÇÃO BRASILEIRA, À CONFERÊNCIA INTERPARLAMENTAR, NA BULGÁRIA, 1978. MEMBRO DA COMITIVA OFICIAL DO EXCELENTÍSSIMO SENHOR PRESIDENTE DA REPÚBLICA, EM SUA VIAGEM À ALEMANHA, 1978.

CONDECORAÇÕES RECEBIDAS

MEDALHA DUQUE DE CAXIAS. PRÊMIO 'VALOR MILITAR', MEDALHA DE BONS SERVIÇOS. MEDALHA MARECHAL HERMES (ESTRELAS DE OURO). MEDALHA MAUÁ. MEDALHA DO PACIFICADOR. MEDALHA DA ORDEM DO TESOIRO SAGRADO (PRIMEIRA CLASSE - JAPÃO). MEDALHA DO MÉRITO NACIONAL (PRIMEIRA CLASSE - ALEMANHA). MEDALHA DO MÉRITO AGRÍCOLA. MEDALHA DE TAMANDARÉ. MEDALHA DO PATRIARCA. MEDALHA CÂNDIDO RONDON. MEDALHA JOSÉ BONIFÁCIO. MEDALHA DO SESQUICENTENÁRIO DO SENADO FEDERAL. MEDALHA BÁRBARA DE ALENCAR. MEDALHA NILO PEÇANHA. MEDALHA DA ABOLIÇÃO. MEDALHA DA ESCOLA TÉCNICA FEDERAL DO CEARÁ, '70 ANOS'. MEDALHA DA ORDEM DO MÉRITO MILITAR. GRANDE OFICIAL. MEDALHA DA ORDEM DO MÉRITO JUDICIÁRIO DO TRABALHO. CAVALEIRO DA ORDEM DO SANTO SEPULCRO. DOUTOR 'HONORIS CAUSA' PELA UNIVERSIDADE FEDERAL DO CEARÁ. DOUTOR 'HONORIS CAUSA' PELA FACULDADE DE FILOSOFIA DO CEARÁ. DOUTOR 'HONORIS CAUSA' PELA ESCOLA DE ADMINISTRAÇÃO DO CEARÁ.

INFORMAÇÕES PESSOAIS

DATA NASCIMENTO: 29 11 1919 LOCAL: FORTALEZA - CE
SEXO: MASCULINO RELIGIÃO: CATÓLICA INSTRUÇÃO: SUPERIOR

ESCOLARIDADE

SECUNDÁRIO	COLÉGIO MILITAR	FORTALEZA - RIO 1938
SUPERIOR	ESCOLA MILITAR DE REALENGO	RIO DE JANEIRO 1947
PÓS-GRADUAÇÃO	ESCOLA SUPERIOR DE GUERRA	RIO DE JANEIRO 1953

PROFISSÕES EXERCIDAS

FUNCIONÁRIO PÚBLICO, MILITAR

ATIVIDADE PRINCIPAL

MILITAR

INFORMAÇÕES FAMILIARES

FAMÍLIA PREEMINENTE: SIM FORTUNA PESSOAL: B
 NOME DO CONJUGE: LUIZA MORAES CORREIA TÁVORA
 NOME DA FAMÍLIA: LUIS DE MORAES CORREIA
 DATA DO CASAMENTO: LOCAL: RIO DE JANEIRO - RJ

FILIAÇÃO

NOME DA MÃE: CARLOTA AUGUSTA DE MORAES F. TÁVORA
 NOME DO PAI: MANUEL DO NASCIMENTO FERNANDES TÁVORA

OUTROS DADOS FAMILIARES

O PAI DO SENADOR FOI DEPUTADO, SENADOR, GOVERNADOR E INTERVENTOR FEDERAL NA CONSTITUINTE DE 1946. FOI, TAMBÉM, O CHEFE NA REVOLUÇÃO DE 1938.

OBRAS PUBLICADAS

TÁVORA, VIRGÍLIO DE MORAES FERNANDES. ACORDO SOBRE COOPERAÇÃO NO CAMPO DOS USOS PACÍFICOS DA ENERGIA NUCLEAR; ASSINADO ENTRE A REPÚBLICA FEDERATIVA DO BRASIL E A REPÚBLICA FEDERAL DA ALEMANHA. (BONN - 27 DE JUNHO DE 1975). BRASÍLIA, SENADO FEDERAL, 1976. 2V. IL. (SENADO E MINISTÉRIO DA JUSTIÇA). CONTAS DO PRESIDENTE DA REPÚBLICA, 1975. PARECER. BRASÍLIA, SENADO FEDERAL, 1978. 179 P. IL. (SENADO). EM DEFESA DA POLÍTICA NUCLEAR BRASILEIRA. BRASÍLIA, SENADO FEDERAL, 1973-1974. 166 P. IL. (SENADO). PETROBRÁS. BRASÍLIA, SENADO FEDERAL, 1975. 236 P. (SENADO). PRONUNCIAMENTO. BRASÍLIA, SENADO FEDERAL, 1976. 623 P. IL. (SENADO). II SIMPÓSIO DE ESTUDO DE PROBLEMAS BRASILEIROS: ACORDO NUCLEAR BRASIL - ALEMANHA. FORTALEZA, UNIFOR, 1977. 188 P. IL. (SENADO). TRABALHOS LEGISLATIVOS, 1971; DISCURSOS. BRASÍLIA, SENADO FEDERAL, 1972. V. IL. (SENADO). TRABALHOS LEGISLATIVOS 1971; DISCURSOS. BRASÍLIA, SENADO FEDERAL, 1972. V. IL.

REFERÊNCIAS BIBLIOGRÁFICAS

GOVERNADOR DO CEARÁ. PALMEG II (UM CEARÁ NOVO). GOVERNO VIRGÍLIO TÁVORA 1979-1983. FORTALEZA. SAMPAIO, DORIAN. ANUÁRIO DO CEARÁ. STYLUS COMUNICAÇÃO LTDA. FORTALEZA. SENADORES DE 1975-1979. CENTRO GRÁFICO DO SENADO. BRASÍLIA, 1975. ILUSTRAÇÃO: SUBSECRETARIA DE ARQUIVO DO SENADO FEDERAL. DADOS BIOGRÁFICOS DOS SENADORES, DE 1975 A 1979. BRASÍLIA, SENADO FEDERAL, P. 271.



SENADOR: VIRGÍNIO DE VELLOSO BORGES

(VELLOSO BORGES)

ESTADO: PARAÍBA

SEGUNDA REPÚBLICA

MANDATOS ELETIVOS E SIMILARES

SENADOR 16 #1 1952 31 #1 1955 PB

TOTAL DE MANDATOS: 1
TOTAL DE ANOS: 3

SUPLENTES

FRANCISCO DE PAULA PORTO

PARTIDOS POLÍTICOS

UNIÃO DEMOCRÁTICA NACIONAL	UDN	1945	1951
PARTIDO LIBERTADOR	PL	1951	1955

OUTROS DADOS POLÍTICOS

FORMOU-SE EM FARMÁCIA. PARTICIPOU DA REVOLUÇÃO DE 1938. FOI UM DOS FUNDADORES DA UDN, NA PARAÍBA. POSTERIORMENTE, PASSOU PARA O PL DO QUAL FOI VICE-PRESIDENTE NACIONAL. DIRETOR PRESIDENTE DA COMPANHIA DE TECIDOS PARAIBANA, EM SANTA RITA, PARAÍBA, E DA DEODORO INDUSTRIAL, NO RIO DE JANEIRO; DIRETOR PRESIDENTE DO BANCO ALIANÇA DO RIO DE JANEIRO. ELEITO SUPLENTE, ASSUMIU A SENATÓRIA NA VAGA DE VERGIGNAUD WANDERLEY QUE RENUNCIOU AO MANDATO PARA OCUPAR O CARGO DE MINISTRO DO TRIBUNAL DE CONTAS DA UNIÃO. NO SENADO, FOI MEMBRO DAS COMISSÕES DE REDAÇÃO, FINANÇAS E RELAÇÕES EXTERIORES. FOI SENADOR DOS 66 AOS 69 ANOS.

INFORMAÇÕES PESSOAIS

DATA NASCIMENTO: 27 #3 1886 LOCAL: PILAR (ITAIBANA) - PB
DATA FALECIMENTO: 18 #2 1966 LOCAL: RIO DE JANEIRO - RJ

SENADORES BRASILEIROS. BRASÍLIA, SENADO FEDERAL, 1986

2596

INFORMAÇÕES PESSOAIS

SEXO: MASCULINO RELIGIÃO: CATÓLICA

INSTRUÇÃO: UNIVERSITÁRIA

ESCOLARIDADE

SECUNDÁRIO
SUPERIOR

LICEU PARAIBANO
FACULDADE DE
MEDICINA

JOÃO PESSOA-PB
SALVADOR - BA

PROFISSÕES EXERCIDAS

FARMACÊUTICO

INFORMAÇÕES FAMILIARES

FAMÍLIA PREEMINENTE: SIM

FORTUNA PESSOAL:

NOME DO CONJUGE: PRISCILA FREIRE VELLOSO BORGES

FILIAÇÃO

NOME DA MÃE: VIRGÍNIA VELLOSO BORGES

NOME DO PAI: ANÍSIO PEREIRA BORGES

OUTROS DADOS FAMILIARES

SEU IRMÃO, MANOEL VELLOSO BORGES, FOI SENADOR DE 1935 A 1937

REFERÊNCIAS BIBLIOGRÁFICAS

DIÁRIO DO CONGRESSO NACIONAL, SEÇÃO II, DE 18-02-1966. NECROLÓGIO DO SENADOR VIRGÍNIO VELLOSO BORGES. ILUSTRAÇÃO: ARQUIVO DA SUBSECRETARIA DE PESSOAL DO SENADO FEDERAL.



SENADOR: VIVALDO PALMA LIMA FILHO

(VIVALDO LIMA)

ESTADO: AMAZONAS

SEGUNDA REPÚBLICA

MANDATOS ELETIVOS E SIMILARES

SENADOR	1ª	2ª	3ª	1951	31	01	1959	AM
SENADOR	01	02	1959	31	01	1967	AM	

TOTAL DE MANDATOS: 2
TOTAL DE ANOS: 16

SUPLENTE

JOSUÉ CLÁUDIO DE SOUZA
NEY OSCAR DE LIMA RAYOL - 1966
ALFREDO EULIPES JACSON CABRAL - 1950

PARTIDOS POLÍTICOS

PARTIDO TRABALHISTA BRASILEIRO	PTB
ALIANÇA RENOVADORA NACIONAL	ARENA

OUTROS DADOS POLÍTICOS

MÉDICO ESPECIALISTA EM ORTOPEDIA; MÉDICO DA CRUZ VERMELHA BRASILEIRA. MEMBRO DO COLÉGIO BRASILEIRO DE CIRURGIÕES; CAPITÃO MÉDICO DA RESERVA DO EXÉRCITO; DELEGADO DA CRUZ VERMELHA DO AMAZONAS EM DIVERSOS CONGRESSOS INTERNACIONAIS. MEMBRO FUNDADOR DO INSTITUTO GEOGRÁFICO E HISTÓRICO DO AMAZONAS. PRESIDENTE DA CRUZ VERMELHA BRASILEIRA DURANTE 20 ANOS. NO SENADO: SEGUNDO VICE-PRESIDENTE E PRIMEIRO SECRETÁRIO DA MESA DIRETORA. PRESIDENTE DAS COMISSÕES DE RELAÇÕES EXTERIORES, LEGISLAÇÃO SOCIAL. FOI PRESIDENTE DO DIRETÓRIO DO PTB NO AMAZONAS. CUMPRIU DIVERSAS MISSÕES E POSSUIU INÚMERAS CONDECORAÇÕES NACIONAIS E ESTRANGEIRAS.

2598

INFORMAÇÕES PESSOAIS

DATA NASCIMENTO: 28 08 1902 LOCAL: MANAUS
DATA FALECIMENTO: 29 07 1979 LOCAL: BRASÍLIA
SEXO: MASCULINO RELIGIÃO: INSTRUÇÃO: SUPERIOR

ESCOLARIDADE

SECUNDÁRIO	GINÁSIO AMAZONENSE	MANAUS	
MEDICINA	FACULDADE DE		
	MEDICINA	BA	1927

PROFISSÕES EXERCIDAS

MÉDICO PROFESSOR

ATIVIDADE PRINCIPAL

MEDICINA

INFORMAÇÕES FAMILIARES

FAMÍLIA PREEMINENTE: SIM FORTUNA PESSOAL: A
NOME DO CONJUGE: MARIA DE NURIA VILLAS BOAS
NOME DA FAMÍLIA: HENRIQUE JÚLIO DE CARVALHO FERREIRA
DATA DO CASAMENTO: 29 07 1961 LOCAL: MANAUS

FILIAÇÃO

NOME DA MÃE: ELVIRA AUGUSTA BARAÚNA DE LIMA
NOME DO PAI: VIVALDO PALMA LIMA

OUTROS DADOS FAMILIARES

SEU PAI FOI DEPUTADO DO PTB, PELO AMAZONAS. TENDO SIDO VEREADOR EM MANAUS, PRESIDENTE DA CÂMARA MUNICIPAL. DEPUTADO ESTADUAL, 1922-1930 E 1935-37. PRESIDENTE DO PTB DO AMAZONAS (1945-37). PRESIDENTE DO PTB DO AMAZONAS (1945-49), FALECEU EM NOVEMBRO DE 1949.

OBRAS PUBLICADAS

O AMAZONAS NO SENADO FEDERAL. ATUAÇÃO PARLAMENTAR, 01-02-1951 A 31-01-1967. BRASÍLIA, SENADO FEDERAL, 1970-71. BIBLIOTECAS CÂMARA, SENADO, UNB. DIVERSOS TRABALHOS SOBRE ASSUNTOS MÉDICOS.

REFERÊNCIAS BIBLIOGRÁFICAS

CYSNEIROS, AMADOR. PARLAMENTARES BRASILEIROS. RIO DE JANEIRO. S. ED. 1957. 522 P. ILUSTRAÇÃO: ARQUIVO DA SUBSECRETARIA DE PESSOAL DO SENADO FEDERAL.



SENADOR: WALDEMAR CROMWELL DO REGO FALCÃO

(WALDEMAR FALCÃO)

ESTADO: CEARÁ

SEGUNDA REPÚBLICA

MANDATOS ELETIVOS E SIMILARES

DEPUTADO FEDERAL	1934	1935	CE
SENADOR	81 86 1935 18 11 1937		CE

TOTAL DE MANDATOS: 2
TOTAL DE ANOS: 2

SUPLENTES

ÁLVARO SINFRONIO BANDEIRA DE MELLO

PARTIDOS POLÍTICOS

LIGA ELEITORAL CATÓLICA

CARGOS PÚBLICOS EXERCIDOS

FUNCIONÁRIO DOS CORREIOS E TELÉGRAFOS
DELEGADO DE POLÍCIA DE FORTALEZA.
MEMBRO DO CONSELHO SUPERIOR DO TRABALHO.
PROFESSOR DA FACULDADE DE DIREITO DO
CEARÁ E DO COLÉGIO MILITAR DO CEARÁ,
SENDO TENENTE-CORONEL HONORÁRIO DO
EXÉRCITO.
MINISTRO DO TRABALHO NO ESTADO NOVO. 1937 1941
MINISTRO DO SUPREMO TRIBUNAL FEDERAL. 1941 1946
PRESIDENTE DO TRIBUNAL SUPERIOR
ELEITORAL. 1945 1946
MEMBRO DO CONSELHO ADMINISTRATIVO DA
CAIXA DE MOBILIZAÇÃO BANCÁRIA. 1931
NOMEADO OBSERVADOR TÉCNICO DA COMISSÃO
DE ESTUDOS FINANCEIROS E ECONÔMICOS DOS

2600

CARGOS PÚBLICOS EXERCIDOS

ESTADOS E MUNICÍPIOS.

OUTROS DADOS POLÍTICOS

FOI MEMBRO DAS COMISSÕES DE PLANOS NACIONAIS E DE ECONOMIA E FINANÇAS DO SENADO FEDERAL. PRESIDIU A XXIV SEÇÃO DA CONFERÊNCIA INTERNACIONAL DO TRABALHO EM GENEBRA POR UNANIMIDADE DE 50 PAÍSES APRESENTADOS. FOI GERENTE DA FIRMA QUÍMICA BAYER LTDA ATÉ A MORTE. COMEÇOU NO SERVIÇO PÚBLICO EM 1913, ESTUDANTE DE DIREITO, AINDA, COMO TELEGRAFISTA DE QUARTA CLASSE DO TELÉGRAFO NACIONAL, NO CEARÁ.

INFORMAÇÕES PESSOAIS

DATA NASCIMENTO: 25 01 1895 LOCAL: BATURITÉ - CE
DATA FALECIMENTO: 02 10 1946 LOCAL: BOSTON - EUA
SEXO: MASCULINO RELIGIÃO: CATÓLICA INSTRUÇÃO: SUPERIOR

ESCOLARIDADE

SECUNDÁRIO	LICEU DO CEARÁ	FORTALEZA - CE	1908 1911
DIREITO	FACULDADE DE DIREITO DO CEARÁ	FORTALEZA - CE	

PROFISSÕES EXERCIDAS

ADVOGADO, JORNALISTA, FUNCIONÁRIO PÚBLICO, PROFESSOR

ATIVIDADE PRINCIPAL

ADVOCACIA, MAGISTÉRIO

INFORMAÇÕES FAMILIARES

FAMÍLIA PREEMINENTE: SIM FORTUNA PESSOAL: B
NOME DO CONJUGE: ADAMIR RIBEIRO FALCÃO
NOME DA FAMÍLIA: CÂMARA RIBEIRO

FILIAÇÃO

NOME DA MÃE: MARIA DA CONCEIÇÃO DO REGO FALCÃO
NOME DO PAI: FRANCISCO DO REGO FALCÃO FILHO

OUTROS DADOS FAMILIARES

SUA GENITORA PERTENCIA A TRADICIONAL FAMÍLIA CASTELO BRANCO DO CEARÁ
SUA ESPOSA, ADAMIR RIBEIRO, PERTENCIA A FAMÍLIA CÂMARA RIBEIRO,
TAMBÉM TRADICIONAL NO CEARÁ.

OBRAS PUBLICADAS

O EMPIRISMO MONETÁRIO NO BRASIL. SÃO PAULO, CIA. EDITORA NACIONAL,

SENADORES BRASILEIROS. BRASÍLIA, SENADO FEDERAL, 1986

OBRAS PUBLICADAS

1931. 253 P. O PARADOXAL MERCANTILISMO BRASILEIRO. RIO DE JANEIRO. PONGETTI, 1932. 164 P. CONCESSÃO DA DÍVIDA EXTERNA DO BRASIL. POLÍTICA TRIBUTÁRIA. CEARÁ, 1920. AS MAIS FORTES CARACTERÍSTICAS DO POVO ROMANO. CEARÁ, 1920. A PROPÓSITO DA BAIXA DO CÂMBIO. CEARÁ, 1930.

REFERÊNCIAS BIBLIOGRÁFICAS

GUIMARÃES, HUGO VICTOR. DEPUTADOS PROVINCIAIS E ESTADUAIS DO CEARÁ. FORTALEZA, EDITORA JURÍDICA LTDA. 1947. P. 354. GODINHO, WANOR R. E ANDRADE OSWALDO S. CONSTITUENTES BRASILEIROS DE 1934. SÃO PAULO, 1934. P. 45. LAGO, LAURÊNIO. SUPREMO TRIBUNAL DE JUSTIÇA E SUPREMO TRIBUNAL FEDERAL. DADOS BIOGRÁFICOS (1828-1978). BRASÍLIA, BIBLIOTECA DO EXÉRCITO EDITORA, 1978. PP. 254-255. ILUSTRAÇÃO: GODINHO, WANOR R. CONSTITUENTES DE 1934. RIO DE JANEIRO, S.ED. 1934. P. 45.



SENADOR: WALDEMAR DE MOURA SANTOS

ESTADO: PIAUI

SEGUNDA REPÚBLICA

MANDATOS ELETIVOS E SIMILARES

SENADOR 24 02 1958 31 01 1959 PI

TOTAL DE MANDATOS: 1

TOTAL DE ANOS: 1

PARTIDOS POLÍTICOS

PARTIDO SOCIAL DEMOCRÁTICO PSD

OUTROS DADOS POLÍTICOS

ASSUMIU MANDATO DE SENADOR EFETIVO APÓS FALECIMENTO DO TITULAR ARÊA LEÃO (1958). É MEMBRO DA ACADEMIA MARIANENSE DE LETRAS.

INFORMAÇÕES PESSOAIS

SEXO: MASCULINO RELIGIÃO: INSTRUÇÃO:

OBRAS PUBLICADAS

LENDAS MARIANENSES. PREFÁCIO GERARDO TRINDADE. BELO HORIZONTE, IMPRENSA OFICIAL, 1967. V. IL. (SENADO E CÂMARA). DISCURSOS E CONFERÊNCIAS. MINISTÉRIO DA EDUCAÇÃO E CULTURA - 1958. SESSENTA TEMPOS. IMPRENSA OFICIAL - 1963.

REFERÊNCIAS BIBLIOGRÁFICAS

SENADO FEDERAL, DADOS BIOGRÁFICOS DOS SENADORES - 1946 A 1978. BRASÍLIA, CENTRO GRÁFICO DO SENADO, 1981. P. 199. ILUSTRAÇÃO: ARQUIVO DA SUBSECRETARIA DE PESSOAL DO SENADO FEDERAL.



SENADOR: WALDEMAR PEDROSA

(WALDEMAR PEDROSA)

ESTADO: AMAZONAS

SEGUNDA REPÚBLICA

MANDATOS ELETIVOS E SIMILARES

DEPUTADO ESTADUAL	1928	1924	AM
INTERVENTOR DO ESTADO	1933	1934	AM
CONSTITUINTE ESTADUAL	05 02 1946	30 09 1946	AM
SENADOR	05 04 1947	05 11 1954	AM

TOTAL DE MANDATOS: 2

TOTAL DE ANOS: 14

PARTIDOS POLÍTICOS

PARTIDO SOCIAL DEMOCRÁTICO	PSD	1946	1954
----------------------------	-----	------	------

CARGOS PÚBLICOS EXERCIDOS

PROCURADOR FISCAL DO ESTADO	AM	1916
SECRETÁRIO GERAL DO ESTADO	AM	1931
PROCURADOR REGIONAL DA REPÚBLICA	AM	1933
DIRETOR DA FACULDADE DE DIREITO	AM	1934
INTERVENTOR DO ESTADO	AM	1933
MINISTRO DO TRIBUNAL SUPERIOR DO TRABALHO	AM	1954

OUTROS DADOS POLÍTICOS

PROFESSOR DE DIREITO PENALISTA NA FACULDADE DE DIREITO DE MANAUS, 1912 A 1937. PROFESSOR DE FRANCÊS NA ESCOLA NORMAL, 1913 A 1937. PRESIDENTE DA OAB - SESSÃO AMAZONAS, 1943. NO SENADO, FOI MEMBRO DAS COMISSÕES DE CONSTITUIÇÃO E JUSTIÇA, SENDO SEU PRESIDENTE, EM 1948, REDAÇÃO; COMISSÃO SOBRE A REFORMA CONSTITUCIONAL. TERCEIRO-SECRETÁRIO DA MESA DIRETORA, 1952 A 1953. RENUNCIOU À SENATÓRIA PARA ASSUMIR O CARGO DE MINISTRO DO TRIBUNAL SUPERIOR DO TRABALHO. FOI SENADOR DOS

2686

OUTROS DADOS POLÍTICOS

59 AOS 66 ANOS. MEMBRO DA ACADEMIA AMAZONENSE DE LETRAS.
PROCURADOR-GERAL DA SANTA CASA DE MISERICÓRDIA.

INFORMAÇÕES PESSOAIS

DATA NASCIMENTO: 29 03 1888 LOCAL: MANAUS
SEXO: MASCULINO RELIGIÃO: INSTRUÇÃO: SUPERIOR

ESCOLARIDADE

PRIMÁRIO	N.S. DA CONCEIÇÃO	MANAUS - AM	
PRIMÁRIO	ESCOLA PÚBLICA	MANAUS - AM	
SECUNDÁRIO	COLÉGIO CARNEIRO	SALVADOR - BA	1903 1905
SUPERIOR	FACULDADE DE DIREITO DO RIO DE JANEIRO	RJ	1911

PROFISSÕES EXERCIDAS

PROFESSOR FUNCIONÁRIO PÚBLICO

ATIVIDADE PRINCIPAL

MAGISTÉRIO - SERVIÇO PÚBLICO

INFORMAÇÕES FAMILIARES

FAMÍLIA PREEMINENTE: SIM FORTUNA PESSOAL:

FILIAÇÃO

NOME DA MÃE: ERMECINDA MARIA PEDROSA
NOME DO PAI: JONATHAS DE FREITAS PEDROSA

OBRAS PUBLICADAS

O BRASIL NA COMISSÃO DE TUTELA. RIO DE JANEIRO, DASP, 1954. 341 P.
(CÂMARA). PROBLEMAS DE DIREITO E ESTADO. MANAUS, ESTADO DO AMAZONAS,
1966. 219 P. (SENADO).

REFERÊNCIAS BIBLIOGRÁFICAS

LINS, JOSÉ DOS SANTOS. SELETA LITERÁRIA DO AMAZONAS, MANAUS, ESTADO
DO AMAZONAS, 1966. 303 P. (SÉRIE RAIMUNDO MONTEIRO) (SENADO).
CYSNEIROS, AMADOR, PARLAMENTARES BRASILEIROS. RIO DE JANEIRO, 1953.
V. 1. 108 P. (CÂMARA). MENEZES, ADERSON DE. WALDEMAR PEDROSA, NOTAS
BIOGRÁFICAS E TEXTOS DOCUMENTAIS. ED. GRÁFICA BRASÍLIA, 1970. 268 P.
BIBLIOTECA DA CÂMARA. SILVA, GASTÃO PEREIRA DA. CONSTITUINTES DE 46,
DADOS BIOGRÁFICOS. RIO DE JANEIRO, 1947. 331 P. (CÂMARA). ILUSTRAÇÃO:
CYSNEIROS, AMADOR. PARLAMENTARES BRASILEIROS. BATISTA DE SOUSA,
RIO DE JANEIRO, 1953. P. 8.



SENADOR: WALDOMIRO DE BARROS MAGALHÃES

(WALDOMIRO MAGALHÃES)

ESTADO: MINAS GERAIS

PRIMEIRA REPÚBLICA SEGUNDA REPÚBLICA

MANDATOS ELETIVOS E SIMILARES

DEPUTADO ESTADUAL	1907	1909	MG	MONTE SANTO
VEREADOR E PREFEITO	1907	1911	MG	MONTE SANTO
DEPUTADO ESTADUAL	1910	1913		
DEPUTADO ESTADUAL	1914	1915		
DEPUTADO FEDERAL	1915	1917		
DEPUTADO FEDERAL	1918	1920		
DEPUTADO FEDERAL	1921	1923		
DEPUTADO FEDERAL	1924	1926		
DEPUTADO FEDERAL	1927	1929		
DEPUTADO FEDERAL	1930	1930		
DEPUTADO CONSTITUINTE	15 11 1933	16 07 1934		
SENADOR	28 04 1935	10 11 1937		

TOTAL DE MANDATOS: 13

TOTAL DE ANOS: 30

PARTIDOS POLÍTICOS

PARTIDO REPUBLICANO MINEIRO - PRIMEIRA REPÚBLICA	PRM		
PARTIDO PROGRESSISTA	PP	1930	1937

CARGOS PÚBLICOS EXERCIDOS

TRIBUNAL ESPECIAL DO ESTADO	MG	1914	
MINISTRO DO TRIBUNAL DE CONTAS DA PREFEITURA DO RIO DE JANEIRO	RJ	1937	1944

OUTROS DADOS POLÍTICOS

NO CONGRESSO, FOI ESCOLHIDO COMO MEMBRO DO TRIBUNAL ESPECIAL DO

OUTROS DADOS POLÍTICOS

ESTADO QUE TINHA COMO FINALIDADE JULGAR OS CRIMES DE RESPONSABILIDADE DOS DESEMBARGADORES, JUÍZES, SENADORES E DEPUTADOS. NA CÂMARA ESTADUAL, TEVE UMA ATUAÇÃO DE MUITA ATIVIDADE E RELEVO, OCUPANDO, FREQUENTEMENTE, A SUA TRIBUNA, COMO NAS COMISSÕES DE QUE FEZ PARTE, INCLUSIVE NA DE CONSTITUIÇÃO, LEGISLAÇÃO E JUSTIÇA, QUE PRESIDIU NOS ÚLTIMOS ANOS. NA CÂMARA FEDERAL, FEZ PARTE DA COMISSÃO DE REDAÇÃO, PRESIDIU A COMISSÃO DOS PODERES, TENDO APRESENTADO VÁRIOS PROJETOS DE ALTA UTILIDADE PÚBLICA E SEMPRE SE REVELOU UM REPRESENTANTE OPEROSO E VIGILANTE NA DEFESA DOS INTERESSES DO SEU ESTADO. FOI LÍDER DA BANCADA MINEIRA, CARGO QUE EXERCEU COM DESTACADO BRILHO, PROCURANDO CONGREGAR TODOS OS ELEMENTOS DA BANCADA E SE ESFORÇANDO PELO TRIUNFO DOS DISPOSITIVOS CONSTITUCIONAIS DE INTERESSE DE SEU ESTADO, PRINCIPALMENTE EMPENHADO EM QUE A FUTURA CARTA MAGNA SERIA DIGNA DA CULTURA, DO PROGRESSO E DAS TRADIÇÕES DO BRASIL. MILITOU NA IMPRENSA QUANDO ACADÊMICO, REDIGINDO, DEPOIS, DURANTE LARGOS ANOS, O ÓRGÃO 'LAVOURA E COMÉRCIO', EDITADO EM MONTE SANTO. ALÉM DE ADVOGADO, FOI TAMBÉM AGRICULTOR EM MINAS E RIO GRANDE DO SUL, ONDE SE DEDICOU À PECUÁRIA. FOI UM DOS FUNDADORES DO INSTITUTO HISTÓRICO E GEOGRÁFICO DE MINAS. REPRESENTOU O GOVERNO DE MINAS GERAIS NO CONGRESSO DO CAFÉ, REALIZADO EM SÃO PAULO, EM 1927.

INFORMAÇÕES PESSOAIS

DATA NASCIMENTO: 19 04 1883 LOCAL: PASSOS - MG
 DATA FALECIMENTO: 14 01 1944 LOCAL: RIO DE JANEIRO - RJ
 SEXO: MASCULINO RELIGIÃO: CATÓLICA INSTRUÇÃO: SUPERIOR

ESCOLARIDADE

SECUNDÁRIO	GINÁSIO BAEPENDIANO	BAEPENDI - MG
SECUNDÁRIO	INSTITUTO DE CIÊNCIAS E LETRAS	SÃO PAULO - SP
DIREITO	FACULDADE DE DIREITO DE SÃO PAULO	SÃO PAULO - SP

PROFISSÕES EXERCIDAS

ADVOGADO, AGROPECUARISTA

ATIVIDADE PRINCIPAL

MAGISTRATURA, AGROPECUÁRIA

INFORMAÇÕES FAMILIARES

FAMÍLIA PREEMINENTE: SIM FORTUNA PESSOAL: B
 NOME DO CONJUGE: GEORGINA MOREIRA MACIEL
 NOME DA FAMÍLIA: CONSELHEIRO FRANCISCO ANTUNES MACIEL

FILIAÇÃO

NOME DA MÃE: MARIA CÂNDIDA DE BARROS MAGALHÃES
NOME DO PAI: LUCAS TOBIAS DE MAGALHÃES

REFERÊNCIAS BIBLIOGRÁFICAS

ABRANCHES, JOÃO DUNSHEE DE. GOVERNOS E CONGRESSOS DA REPÚBLICA DOS ESTADOS UNIDOS DO BRASIL, 1889-1917. SÃO PAULO, M. ABRANCHES. RESENDE E SILVA, ARTUR VIEIRA DE. GENEALOGIA DOS FUNDADORES DE CATAGUAZES. RIO DE JANEIRO, COELHO BRANCO, 1934. SILVEIRA, VICTOR. MINAS GERAIS EM 1925. BELO HORIZONTE, IMPRENSA OFICIAL, 1926. GODINHO, WANOR R. E OSWALDO S. CONSTITUINTES BRASILEIROS DE 1934. RIO DE JANEIRO, S/ED. 1934. 384 P. IL. (SENADO, CÂMARA). ILUSTRAÇÃO: PRESIDENTES DO SENADO FEDERAL, DE 1826 A 1985. BRASÍLIA, SENADO FEDERAL, 1984.



SENADOR: WALFREDO DANTAS GURGEL

(WALFREDO GURGEL)

ESTADO: RIO GRANDE DO NORTE

SEGUNDA REPÚBLICA

MANDATOS ELETIVOS E SIMILARES

DEPUTADO FEDERAL					
CONSTITUINTE		1946		1951	RN
DEPUTADO FEDERAL		1951		1955	RN
SENADOR	01 02	1963	30 01	1966	RN
GOVERNADOR	01 02	1966	15 03	1971	RN
VICE-GOVERNADOR		1961		1962	RN

TOTAL DE MANDATOS: 5

TOTAL DE ANOS: 16

SUPLENTES

MANOEL CORDEIRO VILLAÇA

PARTIDOS POLÍTICOS

PARTIDO POPULAR	PP	
PARTIDO INTEGRALISTA	PIT	
PARTIDO SOCIAL DEMOCRÁTICO	PSD	1945
ALIANÇA RENOVADORA NACIONAL	ARENA	

CARGOS PÚBLICOS EXERCIDOS

DIRETOR DO GINÁSIO DIOCESANO SERIDOENSE
CAICÓ RN

OUTROS DADOS POLÍTICOS

REITOR DO SEMINÁRIO DE SÃO PEDRO, RN (1933 A 1934); FUNDADOR DO PSD NO RN; COLABOROU NO JORNAL 'A RAZÃO', DE PROPRIEDADE DO SENADOR DINARTE MARIZ; VIGÁRIO DE ACARI E DE CAICÓ - RN; CÔNEGO EM 1944 E

OUTROS DADOS POLÍTICOS

MONSENHOR EM 1945; PRESIDENTE DA 'ACADEMIA LITERÁRIA BEATO INÁCIO DE AZEVEDO'; NO SENADO, FOI VICE-LÍDER DO PSD E MEMBRO DA COMISSÃO DE LEGISLAÇÃO SOCIAL (VICE-PRESIDENTE), EDUCAÇÃO E CULTURA, DISTRITO FEDERAL E LÍDER DO PSD (1965). RENUNCIOU AO MANDATO DE SENADOR PARA ASSUMIR (01-02-66) O GOVERNO DO RN; PERMANECU NO CARGO ATÉ 15-3-1971 QUANDO FALECEU; ACOMPANHOU OS TRABALHOS DA REUNIÃO TÉCNICA TRIPARTITE DA OIT PARA A INDÚSTRIA DE PRODUTOS ALIMENTÍCIOS E DE BEBIDAS, EM GENEBRA.

INFORMAÇÕES PESSOAIS

DATA NASCIMENTO: 02 12 1908 LOCAL: CAICÓ - RN
 DATA FALECIMENTO: 04 11 1971 LOCAL: NATAL - RN
 SEXO: MASCULINO RELIGIÃO: CATÓLICA INSTRUÇÃO: SUPERIOR

ESCOLARIDADE

SECUNDÁRIO	SEMINÁRIO SÃO PEDRO	NATAL - RN
SUPERIOR - FILOSOFIA E DIREITO CANÔNICO	PONTIFÍCIA UNIVERSIDADE GREGORIANA	.. ROMA

PROFISSÕES EXERCIDAS

SACERDOTE, PROFESSOR

ATIVIDADE PRINCIPAL

SACERDÓCIO

INFORMAÇÕES FAMILIARES

FAMÍLIA PREEMINENTE: FORTUNA PESSOAL: B

FILIAÇÃO

NOME DA MÃE: JOAQUINA DANTAS GURGEL
 NOME DO PAI: PEDRO GURGEL DO AMARAL E OLIVEIRA

REFERÊNCIAS BIBLIOGRÁFICAS

FREIRE, JESSÉ. EM MEMÓRIA DO GOVERNADOR WALFREDO GURGEL; DISCURSO PRONUNCIADO NA SESSÃO DO DIA 11-11-1971 DO SENADO FEDERAL. 1971. 11 P. MEDEIROS, BIONOR. 'SENADOR WALFREDO, UM SÍMBOLO'. BRASÍLIA, 1971. SILVA, GASTÃO PEREIRA DA. CONSTITUINTES DE 1946. DADOS BIOGRÁFICOS FORNECIDOS PELO PRÓPRIO SENADOR. ENCICLOPÉDIA MIRADOR. ANAIS DO SENADO. SESSÃO DE 11-11-1971. ILUSTRAÇÃO: ARQUIVO DA SUBSECRETARIA DO SENADO FEDERAL.



SENADOR: WALFREDO SOARES DOS SANTOS LEAL

(WALFREDO LEAL)

ESTADO: PARAÍBA

PRIMEIRA REPÚBLICA

MANDATOS ELETIVOS E SIMILARES

CONSTITUINTE DO ESTADO	1892						PB
GOVERNADOR INTERINO	14	04	1893	25	07	1893	PB
GOVERNADOR INTERINO	04	05	1894	30	08	1894	PB
GOVERNADOR INTERINO	17	05	1896	22	10	1896	PB
DEPUTADO FEDERAL	43	05	1903	15	05	1905	PB
SENADOR	15	05	1905	28	10	1905	PB
GOVERNADOR DO ESTADO	22	10	1905	22	10	1908	PB
SENADOR	22	10	1908	31	12	1917	PB
DEPUTADO	18	04	1922	31	12	1923	PB
DEPUTADO	03	05	1924	31	12	1926	PB
DEPUTADO ESTADUAL			1928			1930	PB

TOTAL DE MANDATOS: 11

TOTAL DE ANOS: 23

PARTIDOS POLÍTICOS

PARTIDO REPUBLICANO NACIONAL

OUTROS DADOS POLÍTICOS

NOMEADO, APÓS SUA VOLTA DE ROMA, VIGÁRIO DA FREGUESIA DE NOSSA SENHORA DA LUZ, EM GUARABIRA, PARAÍBA. COMO VICE-PRESIDENTE, DURANTE O MANDATO DE ÁLVARO MACHADO, OCUPOU O GOVERNO DO ESTADO DE 14/4 A 25-07-1893; DE 04-05 A 30-08-1894 E DE 17-05 A 22-10-1896. RENUNCIOU AO MANDATO DE DEPUTADO PARA ASSUMIR A SENATÓRIA. RENUNCIOU AO MANDATO DE SENADOR PARA ASSUMIR A VICE-PRESIDÊNCIA DA PARAÍBA EM 28-10-1905, EM VIRTUDE DA RENÚNCIA DO PRESIDENTE DO ESTADO, COMPLETANDO O TEMPO DE GOVERNO EM 22-10-1908. FOI VICE-PRESIDENTE DO PARTIDO REPUBLICANO NACIONAL, PRESIDIDO POR PINHEIRO MACHADO. EM 1915, CHEFIOU A OPOSIÇÃO NA PARAÍBA, ROMPENDO COM O SENADOR EPITÁCIO PESSOA.

2614

INFORMAÇÕES PESSOAIS

DATA NASCIMENTO: 21 02 1855 LOCAL: AREIA - PB
DATA FALECIMENTO: 30 06 1942 LOCAL: JOÃO PESSOA - PB
SEXO: MASCULINO RELIGIÃO: CATÓLICA INSTRUÇÃO: SUPERIOR

ESCOLARIDADE

SUPERIOR ITÁLIA - ROMA 1882

PROFISSÕES EXERCIDAS

SACERDOTE

ATIVIDADE PRINCIPAL

SACERDÓCIO

INFORMAÇÕES FAMILIARES

NOME DO CONJUGE: SOLTEIRO

FILIAÇÃO

NOME DA MÃE: MARIA DOS SANTOS LEAL
NOME DO PAI: MATIAS SOARES CAVALCANTI

OUTROS DADOS FAMILIARES

TIO, PELO LADO MATERNO, DE JOSÉ AMÉRICO DE ALMEIDA

REFERÊNCIAS BIBLIOGRÁFICAS

REVISTA DO IHGB. V- 249. 1960. (SENADO E CÂMARA). ABRANCHES, JOÃO DUNSHEE DE. GOVERNOS E CONGRESSOS DA REPÚBLICA DOS ESTADOS UNIDOS DO BRASIL, 1889 A 1917. SÃO PAULO, M. ABRANCHES, 1918. 2 V. (SENADO, CÂMARA). ENCICLOPÉDIA MIRADOR INTERNACIONAL. ENCICLOPÉDIA BRITÂNICA DO BRASIL PUBLICAÇÕES. SÃO PAULO, RIO DE JANEIRO, BRASIL, 1983. 16 V. (SENADO, CÂMARA). PINTO, LUÍS DA SILVA. SÍNTESE HISTÓRICA E CRONOLÓGICA DA PARAÍBA, 1501-1952. 2. ED. RIO DE JANEIRO, MINERVA, 1953. 148 P. ILUSTRAÇÃO: BIBLIOTECA NACIONAL. SERVIÇO DE MICROFILMAGEM.



SENADOR: WALTER DO PRADO FRANCO

(WALTER FRANCO)

ESTADO: SERGIPE

SEGUNDA REPÚBLICA

MANDATOS ELETIVOS E SIMILARES

SENADOR	19	09	1946	31	01	1955	SE
DEPUTADO FEDERAL			1955			1957	SE

TOTAL DE MANDATOS: 2

TOTAL DE ANOS: 11

SUPLENTE

PEDRO DINIZ GONÇALVES FILHO

PARTIDOS POLÍTICOS

UNIÃO DEMOCRÁTICA NACIONAL	UDN	1945	1957
----------------------------	-----	------	------

OUTROS DADOS POLÍTICOS

NO SENADO, FOI MEMBRO DAS COMISSÕES DE FINANÇAS, 1953-54, E SEGURANÇA NACIONAL, 1953-54. MEMBRO DAS COMISSÕES: AGRICULTURA, INDÚSTRIA E COMÉRCIO (1947-1952), REDAÇÃO (1947); PREVIDÊNCIA SOCIAL (1951-52). FOI UM DOS FUNDADORES, EM SERGIPE, DA UNIÃO DEMOCRÁTICA NACIONAL. EM 1945, FOI ELEITO SENADOR DA REPÚBLICA, CARGO AO QUAL RENUNCIOU PARA CONCILIAR INTERESSES DO PARTIDO - UDN.

INFORMAÇÕES PESSOAIS

DATA NASCIMENTO: 21 04 1908	LOCAL: LARANJEIRAS - SE
DATA FALECIMENTO: 16 08 1957	LOCAL: ARACAJU - SE
SEXO: MASCULINO	RELIGIÃO: CATÓLICA
	INSTRUÇÃO:

2616

ESCOLARIDADE

COLEGIAL COMPLETO (CIENTÍFICO)	COLÉGIO SALESIANO COLÉGIO ANTÔNIO VIEIRA	SE BA
-----------------------------------	--	----------

PROFISSÕES EXERCIDAS

PECUARISTA, INDUSTRIAL E COMERCIANTE (BANQUEIRO)

ATIVIDADE PRINCIPAL

INDUSTRIAL

INFORMAÇÕES FAMILIARES

FAMÍLIA PREENINENTE: SIM FORTUNA PESSOAL: A
NOME DO CONJUGE: MARIA AMÉLIA FONSECA FRANCO
NOME DA FAMÍLIA: FRANCISCO QUINTILIANO DA FONSECA
DATA DO CASAMENTO: 17 02 1932 LOCAL: ARACAJÚ - SERGIPE

FILIAÇÃO

NOME DA MÃE: ADÉLIA DO PRADO FRANCO
NOME DO PAI: ALBANO DO PRADO PIMENTEL FRANCO

OUTROS DADOS FAMILIARES

IRMÃO DO DEPUTADO AUGUSTO FRANCO, EX-GOVERNADOR DE SERGIPE (1980).

REFERÊNCIAS BIBLIOGRÁFICAS

ENCICLOPÉDIA DELTA LAROUSSE. V. 5. P. 2912. ANAIS DO CONGRESSO.
(SENADO FEDERAL), SESSÃO DE 19-08-1957. CONSTITUINTES DE 1946.
ILUSTRAÇÃO: CYSNEIROS, AMADOR. PARLAMENTARES BRASILEIROS. BATISTA DE
SOUSA, RIO DE JANEIRO, 1953. P. 36.

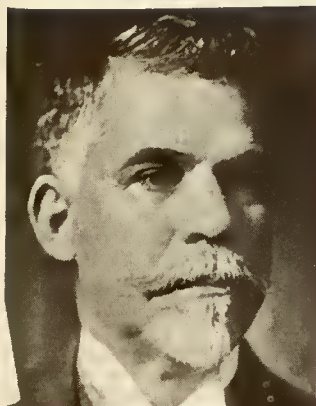

SENADOR: WASHINGTON LUIS PEREIRA DE SOUZA

(WASHINGTON LUIS)

ESTADO: SÃO PAULO

PRIMEIRA REPÚBLICA

MANDATOS ELETIVOS E SIMILARES

VEREADOR EM BATATAIS	1897	1898	SP	BATATAIS
PREFEITO DE BATATAIS	1898	1900	SP	BATATAIS
DEPUTADO ESTADUAL	1904	1906	SP	
PREFEITO DE SÃO PAULO	1914	1919	SP	SÃO PAULO
GOVERNADOR DE SÃO PAULO	1920	1924	SP	SÃO PAULO
SENADOR	30 11 1925	14 11 1925	SP	
PRESIDENTE DA REPÚBLICA	15 11 1926	24 10 1930		

TOTAL DE MANDATOS: 7

TOTAL DE ANOS: 19

PARTIDOS POLÍTICOS

PARTIDO REPUBLICANO PAULISTA PRP 1919

CARGOS PÚBLICOS EXERCIDOS

PROMOTOR EM BARRA MANSA	RJ	1892	1893
SECRETÁRIO DA JUSTIÇA DE SÃO PAULO (GESTÃO DE JORGE TIBIRIÇÁ)	SP		
SECRETÁRIO DA JUSTIÇA DE SÃO PAULO (GESTÃO DE ALBUQUERQUE LINS)	SP	1912	
INTENDENTE EM BATATAIS (PREFEITO)	SP	1898	

OUTROS DADOS POLÍTICOS

LÍDER DO PRP NA CÂMARA MUNICIPAL DE SÃO PAULO. APOIOU A CAMPANHA CIVILISTA DE 1909. RESPONSÁVEL PELA CONSTRUÇÃO DA ESTRADA SÃO PAULO-SANTOS. FUNDOU O MUSEU REPUBLICANO. PARTICIPOU DA CONVENÇÃO DE ITU. INAUGUROU A CASA DE RUI BARBOSA EM 13-8-1930. INCLUIU EM SEU PROGRAMA DE GOVERNO O SANEAMENTO DAS FINANÇAS ATRAVÉS DA

OUTROS DADOS POLÍTICOS

ESTABILIZAÇÃO CAMBIAL. COM A REVOLUÇÃO DE 1938, FOI PRESO E EXILADO, REGRESSANDO DA EUROPA EM 18-9-1947, COM O FIM DA DITADURA VARGAS. FALECEU EM SÃO PAULO, ESTANDO SEUS RESTOS MORTAIS DEPOSITADOS NO CEMITÉRIO DA CONSOLAÇÃO. FOI INTEGRANTE DO INSTITUTO HISTÓRICO DE SÃO PAULO E DO INSTITUTO HISTÓRICO BRASILEIRO. NÃO COMPLETOU OS 22 DIAS QUE FALTAVAM PARA EXPIRAÇÃO NORMAL DE SEU MANDATO COMO PRESIDENTE DA REPÚBLICA EM CONSEQUÊNCIA DE SUA DEPOSIÇÃO PELA FORÇA DAS ARMAS (REVOLUÇÃO DE 1938). SEU 'SLOGAN' DE GOVERNO FOI: 'GOVERNAR É ABRIR ESTRADAS'. DEVEMOS- LHE A RIO-SÃO PAULO E A RIO-PETRÓPOLIS, A DESAFIAR, COM SEU PIONEIRISMO, A AGRESSIVIDADE DAS SERRAS.

INFORMAÇÕES PESSOAIS

DATA NASCIMENTO: 26 18 1869 LOCAL: MACAÉ - RS
 DATA FALECIMENTO: 04 08 1957 LOCAL: SÃO PAULO - SP
 SEXO: MASCULINO RELIGIÃO: CATÓLICA INSTRUÇÃO: SUPERIOR

ESCOLARIDADE

SECUNDÁRIO	COLÉGIO D. PEDRO II	RS	1884	1889
DIREITO	FACULDADE DE DIREITO DE SÃO PAULO	SP	1888	1891

PROFISSÕES EXERCIDAS

ADVOGADO, POLÍTICO, HISTORIADOR E FAZENDEIRO

ATIVIDADE PRINCIPAL

ADVOCACIA E POLÍTICA

INFORMAÇÕES FAMILIARES

FAMÍLIA PREEMINENTE: SIM FORTUNA PESSOAL: A
 NOME DO CONJUGE: SOPHIA OLIVEIRA DE BARROS
 NOME DA FAMÍLIA: RAPHAEL TOBIAS DE BARROS (PAI)
 DATA DO CASAMENTO: 06 03 1908 LOCAL: SÃO PAULO - SP

FILIAÇÃO

NOME DA MÃE: FLORINDA LUDGIRA DE SÁ PINTO MAGALHÃES
 NOME DO PAI: JOAQUIM LUIZ PEREIRA DE SOUZA

OUTROS DADOS FAMILIARES

ERA SOBRIINHO DE PEDRO LUÍS PEREIRA DE SOUZA, QUE FOI MINISTRO DOS NEGÓCIOS ESTRANGEIROS NO IMPÉRIO, NO GABINETE DE 28 DE MARÇO DE 1888, PRESIDIDO PELO CONSELHEIRO JOSÉ ANTONIO SARAIVA. SEU SOGRO POSSUÍA O TÍTULO DE SEGUNDO BARÃO DE PIRACICABA. FOI BATIZADO EM PRINCÍPIOS DE 1878 NA FREGUESIA DE BARRA DE SÃO JOÃO (HOJE MUNICÍPIO DE CASIMIRO DE ABREU), PRÓXIMO DE MACAÉ. DE SUA DESCENDÊNCIA CONSTA O DR. CAIO LUÍS

OUTROS DADOS FAMILIARES

PEREIRA DE SOUZA, SEU FILHO.

OBRAS PUBLICADAS

ANTÔNIO RAPOSO TAVARES. MONOGRAFIA EDITADA NA REVISTA DO INSTITUTO HISTÓRICO DE SÃO PAULO. V. 9, P. 485. CONTRIBUIÇÃO PARA A HISTÓRIA DE SÃO PAULO. EDITADO NA REVISTA DO INSTITUTO HISTÓRICO DE SÃO PAULO. V. 8, P. 22. NA CAPITANIA DE SÃO VICENTE. O TESTAMENTO DE JOÃO RAMALHO. EDITADO NA REVISTA DO INSTITUTO HISTÓRICO DE SÃO PAULO. V. 9, P. 563. WASHINGTON LUÍS P. DE SOUZA, PRESIDENTE DO BRASIL. CAPITANIA DE SÃO PAULO, GOVERNO DE RODRIGO CESAR DE MENEZES, 2. ED., SÃO PAULO, CIA. EDITORA NACIONAL, 1938. 273 P.

REFERÊNCIAS BIBLIOGRÁFICAS

BRASIL. PRESIDENTES, 1926-1938. MENSAGEM APRESENTADA AO CONGRESSO NACIONAL NA ABERTURA DA PRIMEIRA SESSÃO DA XIV LEGISLATURA PELO PRESIDENTE DA REPÚBLICA WASHINGTON LUÍS P. DE SOUZA. RIO DE JANEIRO, IMPRENSA NACIONAL, 1938. 184 P. IL. MACEDO SOARES, JOSÉ CARLOS DE. A POLÍTICA FINANCEIRA DO PRESIDENTE WASHINGTON LUÍS. SÃO PAULO, INST. DONA ANA ROSA, 1928. 76 P. ILUSTRAÇÃO: LIMA, JOÃO. COMO VIVEM OS HOMENS QUE GOVERNARAM O BRASIL. BATISTA DE SOUSA, RIO DE JANEIRO. 19???. P. 41.



SENADOR: WILSON DE QUEIROZ CAMPOS

(WILSON CAMPOS)

ESTADO: PERNAMBUCO

SEGUNDA REPÚBLICA

MANDATOS ELETIVOS E SIMILARES

SENADOR

01 02 1970 02 07 1978 PE

TOTAL DE MANDATOS: 1

TOTAL DE ANOS: 8

SUPLENTES

AUGUSTO OLIVEIRA CARNEIRO DE NOVAES - 1970

PARTIDOS POLÍTICOS

ALIANÇA RENOVADORA NACIONAL

ARENA

OUTROS DADOS POLÍTICOS

PRESIDENTE DA FEDERAÇÃO DO COMÉRCIO DE PERNAMBUCO (1961-62). PRESIDENTE DO SERVIÇO SOCIAL DO COMÉRCIO DO ESTADO DE PERNAMBUCO (1961-62). DIRETOR DA CONFEDERAÇÃO NACIONAL DO COMÉRCIO (1962-64). VICE-PRESIDENTE DA ASSOCIAÇÃO COMERCIAL DE PERNAMBUCO (1964-1970). PRESIDENTE DA FUNDAÇÃO DE AMPARO AO MENOR (FAM), RECIFE, 1966-1967. VICE-PRESIDENTE DA CONFEDERAÇÃO NACIONAL DO COMÉRCIO (1966-1971). ELEITO PRIMEIRO-SECRETÁRIO DA CONFEDERAÇÃO NACIONAL DO COMÉRCIO (1972-74). MEMBRO DAS COMISSÕES DE ASSUNTOS REGIONAIS E DE ECONOMIA (1971-1972- 1973), NO SENADO FEDERAL. EM 1972, VIAJOU, COMO REPRESENTANTE DO COMITÊ BRASILEIRO DA CÂMARA DO COMÉRCIO INTERNACIONAL E DA CONFEDERAÇÃO NACIONAL DO COMÉRCIO, NA QUALIDADE DE OBSERVADOR JUNTO AOS COMITÊS EUROPEUS QUE PARTICIPARAM DA CONFERÊNCIA INTERNACIONAL REALIZADA NO BRASIL, EM 1973. DELEGADO DO BRASIL À CONFERÊNCIA DA ORGANIZAÇÃO NACIONAL DO TRABALHO, EM 1972.

2622

INFORMAÇÕES PESSOAIS

DATA NASCIMENTO: 24 02 1924 LOCAL: BREJO DA MADRE DE DEUS - PE
SEXO: MASCULINO RELIGIÃO: INSTRUÇÃO:

ESCOLARIDADE

SUPERIOR DE ECONOMIA UNIVERSIDADE
CATÓLICA RECIFE - PE
SECUNDÁRIO COLÉGIO PORTOCARRERO RECIFE - PE

PROFISSÕES EXERCIDAS

ECONOMISTA

ATIVIDADE PRINCIPAL

ECONOMISTA

INFORMAÇÕES FAMILIARES

NOME DO CONJUGE: MARIA TEREZA DE QUEIROZ CAMPOS

FILIAÇÃO

NOME DA MÃE: PETRONILA DE QUEIROZ CAMPOS
NOME DO PAI: SEBASTIÃO FLORENTINO CAMPOS

OBRAS PUBLICADAS

PRONUNCIAMENTOS. BRASÍLIA, SENADO FEDERAL, 1971. 221 P.

REFERÊNCIAS BIBLIOGRÁFICAS

SENADORES. DADOS BIOGRÁFICOS. SEXTA E SÉTIMA LEGISLATURA (1971-1975).
ARQUIVO - SENADO FEDERAL. P. 193. ILUSTRAÇÃO: SUBSECRETARIA DE
ARQUIVO. DADOS BIOGRÁFICOS DOS SENADORES DE 1971 A 1975. P. 193.



SENADOR: WILSON GONÇALVES

(WILSON GONÇALVES)

ESTADO: CEARÁ

SEGUNDA REPÚBLICA

MANDATOS ELETIVOS E SIMILARES

PREFEITO MUNICIPAL	1943	1945	CE	CRATO
DEPUTADO ESTADUAL	1946	1946	CE	
DEPUTADO ESTADUAL	1951	1957	CE	
VICE-GOVERNADOR	1958	1959	CE	
SENADOR	01 02 1963 31 01	1971	CE	
SENADOR	01 02 1971 21 11	1978	CE	

TOTAL DE MANDATOS: 6

TOTAL DE ANOS: 29

SUPLENTE

VICENTE FERRER AUGUSTO LIMA - 1962
FRANCISCO FERNANDO UCHOA LIMA - 1970

PARTIDOS POLÍTICOS

PARTIDO SOCIAL DEMOCRÁTICO PSD
ALIANÇA RENOVADORA NACIONAL ARENA

CARGOS PÚBLICOS EXERCIDOS

SECRETÁRIO-GERAL DA PREFEITURA DE CRATO	CE	1938	1943
MINISTRO DO TRIBUNAL FEDERAL DE RECURSOS			
PROFESSOR DE DIREITO TRIBUTÁRIO DA ESCOLA DE ADMINISTRAÇÃO DO CEARÁ			

OUTROS DADOS POLÍTICOS

FOI PROFESSOR DE DIREITO COMERCIAL DA ESCOLA TÉCNICA DE COMÉRCIO DO CRATO - CE. FOI PROFESSOR DE INSTITUIÇÕES DE DIREITO PÚBLICO DA

OUTROS DADOS POLÍTICOS

FACULDADE DE CIÊNCIAS ECONÔMICAS DO CRATO. FOI GOVERNADOR SUBSTITUTO POR 27 VEZES. COLABOROU NA REDAÇÃO DA CARTA CONSTITUINTE, EM 1947. NO SENADO, FOI VICE-PRESIDENTE DA COMISSÃO DE CONSTITUIÇÃO E JUSTIÇA EM 1978. FOI VICE-PRESIDENTE DO SENADO FEDERAL. FOI VICE-PRESIDENTE DA COMISSÃO DE RELAÇÕES EXTERIORES. FOI PRESIDENTE DO GRUPO BRASILEIRO DO PARLAMENTO LATINO-AMERICANO DE 1971-1975. FOI VICE-LÍDER DA OPOSIÇÃO E LÍDER DO GOVERNO NA ASSEMBLÉIA LEGISLATIVA DO CEARÁ. FOI ELEITO SENADOR PELA COLIGAÇÃO UDN-PTB-PTN. FOI PRESIDENTE DA COMISSÃO DE PROJETOS DO EXECUTIVO. FOI DELEGADO DO CONGRESSO NACIONAL NA LIV CONFERÊNCIA DA UNIÃO INTERPARLAMENTAR REALIZADA EM OTAWA, CANADÁ, 1965. CHEFIOU A DELEGAÇÃO BRASILEIRA PARTICIPANTE DA V ASSEMBLÉIA ORDINÁRIA EM CARACAS, VENEZUELA, EM 1971. REPRESENTANTE DO SENADO NA REUNIÃO DO PARLAMENTO LATINO-AMERICANO EM LIMA (1965) E MONTEVIDÉU (1967). FOI MEMBRO DO CONSELHO DE ASSISTÊNCIA TÉCNICA DOS MUNICÍPIOS DO ESTADO NO CEARÁ (1954-55). RENUNCIOU AO MANDATO A 21-11-1978 PARA SER MINISTRO DO TFR.

CONDEORAÇÕES RECEBIDAS

GRANDE OFICIAL DA ORDEM DO CONGRESSO NACIONAL (1975/76).

INFORMAÇÕES PESSOAIS

DATA NASCIMENTO: 06 10 1914 LOCAL: CAJAZEIRAS - PB
SEXO: MASCULINO RELIGIÃO: CATÓLICA INSTRUÇÃO: SUPERIOR

ESCOLARIDADE

PRIMÁRIO	ESCOLA PARTICULAR	CRATO - CE	1921 1926
SECUNDÁRIO	GINÁSIO DE CRATO	CEARÁ	1927 1932
SUPERIOR DIREITO	FACULDADE DE DIREITO DO CEARÁ		1933 1937

PROFISSÕES EXERCIDAS

ADVOGADO - PROFESSOR

ATIVIDADE PRINCIPAL

ADVOCACIA, MAGISTÉRIO

INFORMAÇÕES FAMILIARES

FAMÍLIA PREEMINENTE: SIM FORTUNA PESSOAL: A
NOME DO CONJUGE: AMÁLIA CAVALCANTE GONÇALVES
NOME DA FAMÍLIA: JOSÉ ALVES CAVALCANTE
DATA DO CASAMENTO: 06 10 1938 LOCAL:

FILIAÇÃO

NOME DA MÃE: ADÍLIA CAVALCANTE GONÇALVES

FILIAÇÃO

NOME DO PAI: ZACARIAS GONÇALVES DA SILVA

OUTROS DADOS FAMILIARES

AVÓS PATERNOS: PEDRO JOSÉ GONÇALVES DA SILVA E MAFALDA IZAULINA GONÇALVES. AVÓS MATERNOs: MANUEL BARROS E ARCANJA CAVALCANTE BARROS. NASCEU QUANDO SEUS PAIS FUGIAM DO CRATO, EM FACE DA INVASÃO DAQUELA CIDADE PELOS JAGUNÇOS DO JUAZEIRO (1914).

OBRAS PUBLICADAS

GONÇALVES, WILSON. SÍNTESE DE UMA ATUAÇÃO PARLAMENTAR. BRASÍLIA. HISTÓRIA E TEORIA DO PARTIDO POLÍTICO NO DIREITO CONSTITUCIONAL BRASILEIRO. RIO DE JANEIRO, S. ED. 1948. 145 P. (SENADO, STF, MINISTÉRIO DA JUSTIÇA, CÂMARA E UNB). HISTÓRIA E TEORIA DOS PARTIDOS POLÍTICOS NO BRASIL. 2. ED. SÃO PAULO, ALFA - OMEGA, 1974. 124 P. (BIBLIOTECA ALFA - OMEGA DE CIÊNCIAS SOCIAIS, SÉRIE 1, V. 3). TÍTULO DA PRIMEIRA EDIÇÃO: HISTÓRIA E TEORIA DO PARTIDO POLÍTICO NO DIREITO CONSTITUCIONAL BRASILEIRO. (SENADO, MINISTÉRIO DA JUSTIÇA E CÂMARA). HISTÓRIA DO BANCO DO BRASIL. BRASÍLIA, BANCO DO BRASIL, 1973. V. II. (SENADO, STF). HOMENS E TEMAS DO BRASIL. BRASÍLIA, RIO DE JANEIRO, VALVERDE, 1944. 152 P. (MINISTÉRIO DA JUSTIÇA). O ÍNDIO BRASILEIRO E A REVOLUÇÃO FRANCESA; AS ORIGENS BRASILEIRAS DA TEORIA DA BONDADE NATURAL. RIO DE JANEIRO, J. OLYMPIO, 1937. 331 P. IL. (COLEÇÃO DOCUMENTOS BRASILEIROS, 7) (SENADO, MINISTÉRIO DA JUSTIÇA, CÂMARA E UNB). INTRODUÇÃO À REALIDADE BRASILEIRA. RIO DE JANEIRO, SCHMIDT, 1933. 259 P. (UNB). MAR DE SARGAÇOS. SÃO PAULO, LIVR. MARTINS, 1944. 134 P. (MINISTÉRIO DA JUSTIÇA). MINHA EVOLUÇÃO PARA O PARLAMENTARISMO. RIO DE JANEIRO, S. ED. 1957. 18 P. (STF). PELA LIBERDADE DE IMPRENSA. RIO DE JANEIRO, J. OLYMPIO, 1957. 174 P. (SENADO, STF, MINISTÉRIO DA JUSTIÇA, CÂMARA E UNB). PELA SOLIDARIEDADE CONTINENTAL. RIO DE JANEIRO. MINISTÉRIO DAS RELAÇÕES EXTERIORES, 1953 (CÂMARA). PLANALTO, MEMÓRIAS. RIO DE JANEIRO, J. OLYMPIO, 1958. 294 P. (SENADO, CÂMARA, UNB). PREPARAÇÃO AO NACIONALISMO, CARTAS AOS QUE TÊM VINTE ANOS. RIO DE JANEIRO, CIVILIZAÇÃO BRASILEIRA, 1934. 207 P. IL. (STF). PRESIDENCIALISMO OU PARLAMENTARISMO?, DE RAUL PILLA. RIO DE JANEIRO, J. OLYMPIO, 1958. 394 P. (SENADO, STF, MINISTÉRIO DA JUSTIÇA, CÂMARA). PROBLEMAS POLÍTICOS BRASILEIROS. RIO DE JANEIRO, J. OLYMPIO, 1975. 224 P. BRASIL EM QUESTÃO (SENADO, MINISTÉRIO DA JUSTIÇA, CÂMARA E UNB). PROTEÇÃO AOS DIREITOS AUTORAIS. COLABORAÇÃO DE PEDRO CALMON. RIO DE JANEIRO, GRAF. TUPI. 1967. SEPARATA NÚMERO 2 DE CULTURA N. 6 (STF). A REFORMA CONSTITUCIONAL DE 1966. BRASÍLIA, SENADO FEDERAL, 1966. 1 V. (SENADO). RESPONSABILIDADE CRIMINAL DAS PESSOAS JURÍDICAS. RIO DE JANEIRO, GRÁFICA IPIRANGA, 1930. 186 P. (STF E UNB). RODRIGUES ALVES. APOGEU E DECLÍNIO DO PRESIDENCIALISMO. RIO DE JANEIRO, J. OLYMPIO, 1973. 2 V. IL. (DOCUMENTOS BRASILEIROS 155-A) (SENADO, CÂMARA, UNB). ROTEIRO LÍRICO DE OURO PRETO. BRASÍLIA, UNIVERSIDADE DE BRASÍLIA, 1980. 58 P. IL. (SENADO, UNB). SÍNTESE DA HISTÓRIA ECONÔMICA DO BRASIL. SALVADOR, PROCESSO, 1958. 95 P. (COLEÇÃO CULTURA) (SENADO). O SOM DO OUTRO SINO; UM BREVÍARIO LIBERAL. PREF. DE PEDRO NAVA. RIO DE

OBRAS PUBLICADAS

JANEIRO, CIVILIZAÇÃO BRASILEIRA, 1978. 328 P. (SENADO E UNB).
 TEIXEIRA DE FREITAS E A RENOVAÇÃO DO DIREITO. RIO DE JANEIRO,
 INSTITUTO DOS ADVOGADOS BRASILEIROS, 1977. IV (SENADO). UM ESTADISTA
 DA REPÚBLICA; AFRÂNIO DE MELO FRANCO E SEU TEMPO. RIO DE JANEIRO. J.
 OLYMPIO, 1955. 3 V. IL. (COLEÇÃO DOCUMENTOS BRASILEIROS, 85-85A-85B)
 (SENADO, STF, MINISTÉRIO DA JUSTIÇA, CÂMARA E UNB). UM SOLDADO DO REI
 E O IMPÉRIO (VIDA DO MARCHEVAL CAIADO). RIO DE JANEIRO, LAEMMERT,
 1941. 148 P. (MINISTÉRIO DA JUSTIÇA, UNB). FRANCO, AFONSO ARINOS DE
 MELO. PRIMO CANTO; MEMÓRIAS DA MOCIDADE. RIO DE JANEIRO, CIVILIZAÇÃO
 BRASILEIRA, 1976. 257 P. (SENADO). CAPANEMA, GUSTAVO. BRASÍLIA,
 SENADO FEDERAL, 1976. 33 P. (SENADO).

REFERÊNCIAS BIBLIOGRÁFICAS

SENADORES, 1975-1979. SENADO FEDERAL. OITAVA LEGISLATURA, 1975-79.
 REPÚBLICA FEDERATIVA DO BRASIL. SALZANO, F. M. POPULAÇÕES BRASILEIRAS;
 ASPECTOS DEMOCRÁTICOS, GENÉTICOS E ANTROPOLÓGICOS. SÃO PAULO.
 COMPANHIA EDITORA NACIONAL, 1977. 177 P. IL. APÊNDICE. LEI AFONSO
 ARINOS. LEI NÚMERO 1.398, DE 3 DE JULHO DE 1951 (SENADO). AS
 TENDÊNCIAS ATUAIS DO DIREITO PÚBLICO. ESTUDO EM HOMENAGEM AO PROF.
 AFONSO ARINOS DE MELO FRANCO (SENADO, STF). ILUSTRAÇÃO: SUBSECRETARIA
 DE ARQUIVO DO SENADO FEDERAL. DADOS BIOGRÁFICOS DOS SENADORES DE 1971
 A 1975. P. 195.

SENADOR: ZACHARIAS DE GÓES E VASCONCELLOS

(ZACHARIAS DE GÓES)

ESTADO: BAHIA

IMPÉRIO



MANDATOS ELETIVOS E SIMILARES

DEPUTADO PROVINCIAL				BA
PRESIDENTE DA PROVÍNCIA DO PIAUÍ	1845	1847	PI	
PRESIDENTE DA PROVÍNCIA DE SERGIPE	1847	1849	SE	
DEPUTADO GERAL	1850	1852	SE	
PRESIDENTE DA PROVÍNCIA DO PARANÁ	1853	1855	PR	
DEPUTADO GERAL	1853	1856	BA	
DEPUTADO GERAL	1861	1864	PR	
SENADOR	16 02	1864 28 12	1877	BA

TOTAL DE MANDATOS: 5

TOTAL DE ANOS: 30

SUPLENTE

ANTONIO PEDRO MARTINS JUNIOR

PARTIDOS POLÍTICOS

PARTIDO CONSERVADOR	PCI	1861
PARTIDO PROGRESSISTA	PRP	1862
PARTIDO LIBERAL	PLIB	1862

CARGOS PÚBLICOS EXERCIDOS

PROFESSOR DA FACULDADE DE DIREITO DE OLINDA	PE	1840	1845
MINISTRO DA MARINHA		1852	1853
PRESIDENTE DA CÂMARA DOS DEPUTADOS			

CARGOS PÚBLICOS EXERCIDOS

PRESIDENTE DO CONSELHO DE MINISTROS
 DOS GABINETES DE 1862, DE 15 DE JANEIRO
 DE 1864 E DE 3 DE AGOSTO DE 1866
 MINISTRO DO IMPÉRIO 1862
 MINISTRO DA JUSTIÇA 1864
 MINISTRO DA FAZENDA 1866

OUTROS DADOS POLÍTICOS

PERTENCEU À LIGA PROGRESSISTA E AO CENTRO LIBERAL. EMBORA
 ABOLICIONISTA, COMBATEU O PROJETO DA LEI DO VENTRE LIVRE. MANTEVE-SE
 IRREDUTÍVEL NA DEFESA POLÍTICA E JURÍDICA DOS BISPOS NA QUESTÃO
 RELIGIOSA.

INFORMAÇÕES PESSOAIS

DATA NASCIMENTO: 05 11 1815 LOCAL: VALENÇA - BA
 DATA FALECIMENTO: 28 12 1877 LOCAL: RIO DE JANEIRO - RJ
 SEXO: MASCULINO RELIGIÃO: CATÓLICA INSTRUÇÃO: SUPERIOR

ESCOLARIDADE

SECUNDÁRIO RECIFE - PE
 SUPERIOR - DIREITO FACULDADE DE DIREITO OLINDA - PE 1837

PROFISSÕES EXERCIDAS

PROFESSOR E ADVOGADO

ATIVIDADE PRINCIPAL

MAGISTRATURA E MAGISTÉRIO

INFORMAÇÕES FAMILIARES

FAMÍLIA PREEMINENTE: SIM FORTUNA PESSOAL: A
 NOME DO CONJUGE: CAROLINA DE MATOS

FILIAÇÃO

NOME DA MÃE: MARIA BENEDITA DE A. M. VASCONCELOS
 NOME DO PAI: ANTONIO BERNARDO DE VASCONCELOS

OBRAS PUBLICADAS

DA NATUREZA E LIMITES DO PODER MODERADOR. INTR. DE PEDRO CALMON.
 SENADO FEDERAL, 1878. 206 P. (COLEÇÃO BERNARDO PEREIRA DE
 VASCONCELOS. SÉRIE ESTUDOS JURÍDICOS, 3) (SENADO FEDERAL, UNB, STF,
 CÂMARA). DISCURSOS DO SR. CONSELHEIRO ZACHARIAS PROFERIDOS NO SENADO
 NA DISCUSSÃO DO VOTO DE GRAÇAS. TIP. DO 'DIÁRIO'. 1869. 118 P.
 QUESTÕES POLÍTICAS. RJ, TIP. DA REFORMA, 1872. 139 P. (UNB). REFORMA

OBRAS PUBLICADAS

ELEITORAL; DISCURSOS PROFERIDOS NO SENADO POR ZACHARIAS DE GÓES E VASCONCELLOS. RJ, TIP. DO 'DIÁRIO', 1876. 88 P. (SENADO). BRASIL. LEIS, DECRETOS. LEGISLAÇÃO SOBRE A EMPRESA FUNERÁRIA E OS CEMITÉRIOS DA CIDADE DO RIO DE JANEIRO, COMPILADOS POR ORDEM DO PROVIDOR DA SANTA CASA DE MISERICÓRDIA, CONSELHEIRO ZACHARIAS DE GÓES E VASCONCELLOS. RJ, TIP. DA ESCOLA DE S. J. ALVES, 1879. 203 P. (SENADO). QUESTÃO DE LIMITES ENTRE A PROVÍNCIA DO PARANÁ E A DE SANTA CATARINA, 1857. MANIFESTO DO CENTRO LIBERAL, 1869. REFLEXÕES ACERCA DO PROJETO DE ESTATUTOS DA FACULDADE DE DIREITO DE OLINDA, 1850.

REFERÊNCIAS BIBLIOGRÁFICAS

DISCURSOS PARLAMENTARES. ORGANIZAÇÃO DE A. VENÂNCIO FILHO. CÂMARA DOS DEPUTADOS, 1879. 588 P. (PERFIS PARLAMENTARES, 9) (SF, MJ). DISCURSOS PROFERIDOS NO DEBATE DO VOTO DE GRAÇAS DE 1865. RJ, PERSEVERANÇA, 1865. 136 P. (SENADO). DISCURSOS PROFERIDOS NO DEBATE DO VOTO DE GRAÇAS DE 1868. RJ, J. I. DA SILVA, 1868. 329 P. DISCURSOS PROFERIDOS NO DEBATE DO VOTO DE GRAÇAS E DO ORÇAMENTO DO IMPÉRIO DE 1870. RJ. J. I. DA SILVA, 1871. 276 P. (SENADO E UNB). DISCURSOS PROFERIDOS NO SUPREMO TRIBUNAL DE JUSTIÇA NA SESSÃO DE 21 DE FEVEREIRO DE 1874, PELOS EXMOS. SRs. CONSELHEIROS ZACHARIAS DE GÓES E VASCONCELLOS E SENADOR CÂNDIDO MENDES DE ALMEIDA POR OCASIÃO DO JULGAMENTO DO EXMO. SR. O FREI VITAL MARIA DE OLIVEIRA, BISPO DE OLINDA. RJ, TIP. DO APÓSTOLO, 1874. 56 P. (SENADO). ALVIM CESÁRIO, DISCURSOS PARLAMENTARES. RJ, TIP. DA REFORMA, 1876. 50 P. IL. (SENADO). MACHADO, MANOEL JOAQUIM ALVES. O SENADOR ZACHARIAS DE GÓES E VASCONCELLOS JULGADO PELA IMPRENSA DO SEU PAÍS NA OCASIÃO DO SEU FALECIMENTO. PORTO. TIP. LUSITANA, 1879. 75 P. IL. (SENADO). VARGAS, ODILON JÚLIO. O CONSELHEIRO ZACHARIAS. CURITIBA, GRAFIPAR 1977. 208 P. IL. (SENADO). WACHOWICZ, RUY CHISTOVAM. PERFIS DE PERSONALIDADES PARAENSES. LYRA A TAVARES DE. OS MINISTROS DE ESTADO DA INDEPENDÊNCIA À REPÚBLICA. ENCICLOPÉDIA MIRADOR. SOUZA, ANTONIO LOUREIRO. BAHIANOS ILUSTRES. ILUSTRAÇÃO: NOGUEIRA, OCTACIANO. PARLAMENTARES DO IMPÉRIO. BRASÍLIA, SENADO FEDERAL, 1973. P. 430.

ÍNDICE ALFABÉTICO

A

AARÃO STEINBRUCH	0027
ABDIAS DA COSTA NEVES	0029
ABDON BAPTISTA	0031
ABDON FELINTO MILANEZ	0033
ABEL DE ABREU CHERMONT	0035
ABELARDO LEÃO CONDURÚ	0039
ABILON DE SOUZA NEVES	0041
ADALBERTO CORREIA SENA	0043
ADALBERTO JORGE RODRIGUES RIBEIRO	0047
ADERBAL DE ARAÚJO JUREMA	0049
ADOLPHO AFFONSO DA SILVA GORDO	0053
ADOLPHO DE OLIVEIRA FRANCO	0057
AFFONSO ALVES DE CAMARGO NETTO	0059
AFFONSO ARINOS DE MELLO FRANCO	0063
AFFONSO DE ALBUQUERQUE MARANHÃO	0069
AFONSO ALVES DE CAMARGO	0071
AFONSO CELSO DE ASSIS FIGUEIREDO	0073
AFRANIO SALGADO LAGES	0077
AGENOR NUNES DE MARIA	0079
AGUINALDO CAIADO DE CASTRO	0081
ALBANO DO PRADO PIMENTEL FRANCO	0085
ALBERTO JOSÉ GONÇALVES	0091
ALBERTO PASQUALINI	0093
ALBERTO TAVARES SILVA	0097
ALCIDES PAIO	0101
ALCINDO GUANABARA	0103
ALEXANDRE ALVES COSTA	0107
ALEXANDRE CASSIANO DO NASCIMENTO	0111
ALEXANDRE COLLARES MOREIRA JUNIOR	0113
ALEXANDRE JOSÉ BARBOSA LIMA	0115
ALEXANDRE MARCONDES MACHADO FILHO	0117
ALEXANDRE ZACHARIAS DE ASSUMPÇÃO	0119
ALEXANDRINO DE FARIA ALENCAR	0121
ALFREDO AUGUSTO DA MATTA	0123
ALFREDO AUGUSTO GUIMARAES BACKER	0127
ALFREDO DA SILVA NEVES	0129
ALFREDO ELLIS	0131
ALFREDO JOSÉ DE CAMPOS MELO	0133
ALFREDO MARIA ADRIANO D'ESCRAGNOLLE TAUNAY	0137
ALFREDO NASSER	0141
ALMINO ALVARES AFFONSO	0145
ALMIR SANTOS PINTO	0149

ÍNDICE ALFABÉTICO

A

ALÔ TICOLAT GUIMARÃES	0165
ALOYSIO DA COSTA CHAVES	0153
ALOYSIO LOPES DE CARVALHO FILHO	0159
ALTEVIR LEAL	0163
ÁLVARO ADOLFO DA SILVEIRA	0009
ÁLVARO AUGUSTO DA COSTA CARVALHO	0011
ÁLVARO BARBALHO UCHOA CAVALCANTI	0015
ÁLVARO BOTELHO MAIA	0017
ÁLVARO DE ASSIS OSÓRIO MENDES	0021
ÁLVARO FERNANDES DIAS	0023
ÁLVARO LOPES MACHADO	0025
AMARO BEZERRA CAVALCANTI	0173
AMAURY DE OLIVEIRA E SILVA	0177
AMBRÓSIO LEITÃO DA CUNHA	0179
AMÉRICO LOBO LEITE PEREIRA	0169
ANDRÉ FRANCO MONTORO	0185
ANDRÉ GUSTAVO PAULO DE FRONTIN	0191
ÂNGELO CARLOS MUNIZ	0003
ÂNGELO MUNIZ DA SILVA FERRAZ	0005
ANÍSIO AUTO DE ABREU	0183
ANTONINO FREIRE DA SILVA	0193
ANTÔNIO ALEXANDRE BAYMA	0269
ANTONIO ALFREDO DA GAMA MELLO	0195
ANTONIO AMARO DA SILVA CANEDO	0197
ANTONIO AUGUSTO MONTEIRO DE BARROS	0199
ANTÔNIO BALBINO DE CARVALHO FILHO	0271
ANTÔNIO BRÍCIO DE ARAÚJO	0275
ANTÔNIO CÂNDIDO DA CRUZ MACHADO	0277
ANTÔNIO CARLOS KONDER REIS	0279
ANTONIO CARLOS RIBEIRO DE ANDRADA	0203
ANTONIO CARLOS RIBEIRO DE ANDRADA MACHADO E SILVA	0201
ANTONIO COELHO DE SÁ E ALBUQUERQUE	0207
ANTONIO COELHO RODRIGUES	0209
ANTONIO CONSTANTINO NERY	0211
ANTONIO DA CUNHA VASCONCELOS	0213
ANTONIO DA SILVA FERNANDES	0215
ANTONIO DA SILVA PARANHOS	0217
ANTONIO DA SILVA PRADO	0219
ANTÔNIO DE BARROS CARVALHO	0281
ANTONIO DE LACERDA FRANCO	0221
ANTÔNIO DE NOVAES FILHO	0285
ANTÔNIO DIAS COELHO E MELLO	0287

ÍNDICE ALFABÉTICO

A

ANTONIO DINIZ DE SIQUEIRA E MELO	0223
ANTÔNIO EMILIANO DE SOUZA CASTRO	0289
ANTÔNIO F.DE P.E HOLANDA CAVALCANTI DE ALBUQUERQUE	0291
ANTONIO FERRÃO MUNIZ DE ARAGÃO	0225
ANTÔNIO FRANCISCO AZEREDO	0293
ANTONIO FREITAS CAVALCANTI	0229
ANTONIO GARCIA DE MEDEIROS NETO	0231
ANTONIO GONÇALVES CHAVES JUNIOR	0233
ANTONIO GONÇALVES FERREIRA	0237
ANTÔNIO GONÇALVES GOMIDE	0295
ANTONIO GONÇALVES PEREIRA DE SÁ PEIXOTO	0239
ANTONIO JOAQUIM GOMES DO AMARAL	0241
ANTÔNIO JORGE DE QUEIROZ JUÇA	0297
ANTÔNIO JORGE MACHADO LIMA	0299
ANTONIO JOSÉ CAIADO	0243
ANTÔNIO JOSÉ DE MELLO E SOUZA	0301
ANTONIO JOSÉ MACHADO	0245
ANTÔNIO JUSTINIANO ESTEVES JUNIOR	0303
ANTÔNIO LOMANTO JUNIOR	0305
ANTÔNIO LUÍS DANTAS DE BARROS LEITE	0309
ANTÔNIO LUÍZ PEREIRA DA CUNHA	0311
ANTÔNIO LUIZ VON HOONHOLTZ	0313
ANTÔNIO MARCELINO NUNES GONÇALVES	0317
ANTONIO MASSA	0247
ANTÔNIO MENDES CANALE	0319
ANTONIO MUNIZ SODRÉ DE ARAGÃO	0249
ANTONIO NICOLAU MONTEIRO BAENA	0253
ANTONIO OSWALDO DO AMARAL FURLAN	0255
ANTONIO PAULINO LIMPO DE ABREU	0259
ANTÔNIO PEDRO DA COSTA FERREIRA	0323
ANTÔNIO PEREIRA DA SILVA MOACYR	0325
ANTÔNIO PEREIRA DA SILVA OLIVEIRA	0327
ANTÔNIO PINHEIRO GUEDES	0329
ANTÔNIO PINTO CHICHORRO DA GAMA	0331
ANTÔNIO PINTO NOGUEIRA ACIOLY	0335
ANTÔNIO RAMOS CAIADO	0339
ANTONIO RODRIGUES FERNANDES BRAGA	0263
ANTÔNIO VIEIRA DA SOLEDADE	0341
ANTOVILLA RODRIGUES MOURÃO VIEIRA	0265
APOLONIO JORGE DE FARIAS SALLES	0343
AQUELINO LEITE DO AMARAL COUTINHO	0347
ARGEMIRO DE FIGUEIREDO	0349

ÍNDICE ALFABÉTICO

A

ARISTIDES DA SILVEIRA LOBO	0353
ARISTIDES ROCHA	0355
ARLINDO RODRIGUES	0357
ARMANDO PEREIRA CORREA DA CÂMARA	0359
ARNOLFO RODRIGUES DE AZEVEDO	0363
ARNON AFFONSO DE FARIAS MELLO	0367
ARNOR DAMIANI	0371
ARTHUR BERNARDES FILHO	0375
ARTHUR CEZAR RIOS	0379
ARTHUR DA SILVA BERNARDES	0381
ARTHUR FERREIRA DE ABREU	0385
ARTHUR FERREIRA DOS SANTOS	0387
ARTHUR ÍNDIO DO BRASIL E SILVA	0373
ARTHUR VIRGÍLIO DO CARMO RIBEIRO FILHO	0389
ARTUR DE SOUZA LEMOS	0391
ARTUR FERREIRA DA COSTA	0393
ARY DE SIQUEIRA VIANNA	0395
ATTÍLIO FRANCISCO XAVIER FONTANA	0397
ATTÍLIO VIVACQUA	0399
AUGUSTO CÉSAR LEITE	0403
AUGUSTO CÉSAR LOPES GONÇALVES	0407
AUGUSTO DE VASCONCELLOS	0409
AUGUSTO DO PRADO FRANCO	0411
AUGUSTO MAYNARD GOMES	0415
AUGUSTO OLÍMPIO GOMES DE CASTRO	0419
AUGUSTO SIMÕES LOPES	0423
AUGUSTO TAVARES DE LYRA	0425
AURELIANO DE SOUZA E OLIVEIRA COUTINHO	0433
AURÉLIO VIANNA DA CUNHA LIMA	0431
AURO SOARES DE MOURA ANDRADE	0437

B

BENEDICTO PEREIRA LEITE	0441
BENEDITO MÁRIO CALAZANS	0443
BENEDITO VALADARES RIBEIRO	0445
BENEDITO VICENTE FERREIRA	0449
BENJAMIN LIBERATO BARROSO	0451
BENJAMIN MIGUEL FARAH	0453
BENTO BARROSO PEREIRA	0457

ÍNDICE ALFABÉTICO

B

BERNARDINO DE SOUZA MONTEIRO	0459
BERNARDINO JOSÉ DE CAMPOS JUNIOR	0461
BERNARDINO SOARES VIANA	0463
BERNARDO ANTÔNIO MENDONÇA SOBRINHO	0465
BERNARDO DE SOUZA FRANCO	0467
BERNARDO PEREIRA DE VASCONCELOS	0471
BERNARDO PINTO MONTEIRO	0475
BRASIL RAMOS CAIADO	0477
BRAZ BENJAMIN DA SILVA ABRANTES	0479
BRAZ CARNEIRO NOGUEIRA DA COSTA E GAMA	0481
BRAZ CARNEIRO NOGUEIRA DA GAMA	0485
BRAZÍLIO FERREIRA DA LUZ	0487

C

CAETANO MARIA LOPES GAMA	0519
CAETANO MUNHOZ DA ROCHA	0523
CAETANO PINTO DE MIRANDA MONTENEGRO	0525
CAMILO NOGUEIRA DA GAMA	0527
CAMILO TEIXEIRA MÉRCIO	0531
CÂNDIDO BARATA RIBEIRO	0495
CÂNDIDO BATISTA DE OLIVEIRA	0499
CÂNDIDO BORGES MONTEIRO	0503
CÂNDIDO FERREIRA DE ABREU	0507
CÂNDIDO JOSÉ DE ARAÚJO VIANA	0509
CÂNDIDO LUIZ MARIA DE OLIVEIRA	0533
CÂNDIDO MENDES DE ALMEIDA	0513
CARLOS ALBERTO ALVES DE CARVALHO PINTO	0537
CARLOS ALBERTO DE SOUZA	0541
CARLOS ALBERTO GOMES CHIARELLI	0543
CARLOS ALBERTO LÚCIO BITTENCOURT	0547
CARLOS ALFREDO SIMCH	0551
CARLOS AUGUSTO DE OLIVEIRA FIGUEIREDO	0553
CARLOS BARBOSA GONÇALVES	0557
CARLOS BENIGNO PEREIRA DE LYRA NETO	0559
CARLOS CARNEIRO DE CAMPOS	0561
CARLOS CAVALCANTI DE ALBURQUERQUE	0565
CARLOS FERNANDO MONTEIRO LINDENBERG	0567
CARLOS FREDERICO CASTRIOTO	0571
CARLOS GOMES DE OLIVEIRA	0573

ÍNDICE ALFABÉTICO

C

CARLOS JEREISSATI	0575
CARLOS MAURO CABRAL BENEVIDES	0577
CARLOS VAZ DE MELO	0581
CASSIANO CANDIDO TAVARES BASTOS	0585
CASSIANO ESPERIDIÃO DE MELO E MATOS	0589
CELSO BAYMA	0591
CELSO RAMOS	0593
CÉSAR CALS DE OLIVEIRA FILHO	0489
CÉSAR LACERDA DE VERGUEIRO	0493
CÍCERO TEIXEIRA DE VASCONCELOS	0517
CID FEIJÓ SAMPAIO	0595
CLAUDIONOR COUTO RORIZ	0599
CLEMENTE FERREIRA FRANÇA	0601
CLETO NUNES PEREIRA	0603
CLODOMIR SERRA SERRÃO CARDOSO	0605
CLODOMIR TEIXEIRA MILET	0609
CRISTIANO BENEDITO OTTONI	0613

D

DANIEL KRIEGER	0621
DANTON PINHEIRO JOBIM	0625
DÁRIO DÉLIO CARDOSO	0617
DINARTE DE MEDEIROS MARIZ	0629
DIOGO ANTONIO FEIJÓ	0633
DIOGO FERNANDES ALVARES FORTUNA	0637
DIOGO VELHO CAVALCANTI DE ALBUQUERQUE	0639
DIONYSIO AUSIER BENTES	0643
DIRCEU CARDOSO	0645
DIRCEU MENDES ARCOVERDE	0647
DOMÍCIO GONDIM BARRETO	0649
DOMINGOS BORGES DE BARROS	0651
DOMINGOS JOSÉ NOGUEIRA JAGUARIBE	0655
DOMINGOS NETTO DE VELASCO	0659
DOMINGOS VICENTE GONÇALVES DE SOUZA	0663
DURVAL NEVES DA ROCHA	0665
DURVAL RODRIGUES DA CRUZ	0667

ÍNDICE ALFABÉTICO

E

EDGAR CAVALCANTI DE ARRUDA	0669
EDMUNDO FERNANDES LEVI	0671
EDUARDO WANDENKOLK	0673
EDWARD CATETE PINHEIRO	0677
ELIZEU DE SOUZA MARTINS	0679
ELOY CASTRICIANO DE SOUZA	0681
EMIVAL RAMOS CAIADO	0685
EMYGDIO DANTAS BARRETO	0687
ENÉAS EUGENIO PEREIRA FARIA	0689
EPHIGÊNIO FERREIRA DE SALLES	0693
EPITÁCIO LINDOLFO DA SILVA PESSOA	0695
ÉRICO MARINHO DA GAMA COELHO	0001
ERNANI DO AMARAL PEIXOTO	0701
ERNESTO DORNELLES	0705
ESTEVÃO JOSÉ CARNEIRO DA CUNHA	0707
ESTEVÃO RIBEIRO DE REZENDE	0709
ETELVINO LINS DE ALBUQUERQUE	0713
EUCLIDES VIEIRA	0717
EUCLYDES VIEIRA MALTA	0719
EUGÊNIO DE BARROS	0721
EUGÊNIO PIRES DO AMORIM	0723
EUGÊNIO RODRIGUES JARDIM	0725
EUNICE MAFALDA MICHILLES	0727
EURICO DE FREITAS VALLE	0733
EURICO VIEIRA DE REZENDE	0735
EURÍPEDES CLEMENTINO DE AGUIAR	0731
EUSÉBIO DE QUEIROZ COUTINHO MATTOSO CAMARA	0739
EUZÉBIO FRANCISCO DE ANDRADE	0743
EVANDRO DAS NEVES CARREIRA	0745
EVARISTO FERREIRA DA VEIGA	0749
EVILÁSIO VIEIRA	0751
EZECHIAS JERÔNIMO DA ROCHA	0753

F

FÁBIO PEREIRA DE LUCENA BITTENCOURT	0757
FAUSTO AUGUSTO BORGES CABRAL	0759
FAUSTO AUGUSTO DE AGUIAR	0761
FAUSTO GAYOSO CASTELO BRANCO	0763
FELICIANO AUGUSTO DE OLIVEIRA PENA	0767

ÍNDICE ALFABÉTICO

F

FELICIANO PIRES DE ABREU SODRÉ	0771
FELIPE FRANCO DE SÁ	0773
FELIPE SCHMIDT	0775
FELISBERTO CALDEIRA BRANT PONTES DE O. E HORTA	0777
FERNANDO CORREA DA COSTA	0781
FERNANDO DE MELO VIANA	0785
FERNANDO HENRIQUE CARDOSO	0789
FERNANDO LOBO LEITE PEREIRA	0797
FILINTO MULLER	0801
FIRMINO GOMES DA SILVEIRA	0805
FIRMINO PAIM FILHO	0807
FIRMINO PIRES FERREIRA	0809
FIRMINO RODRIGUES DA SILVA	0811
FIRMO JOSÉ DA COSTA BRAGA	0815
FLÁVIO CARVALHO "GUIMARÃES	0817
FLÁVIO CLEMENTINO DA SILVA FREIRE	0819
FLÁVIO DA COSTA BRITTO	0821
FLORENCIO CARLOS ABREU E SILVA	0825
FLORENTINO ÁVIDOS	0827
FLORIANO VIEIRA PEIXOTO	0829
FRANCISCO ACCIOLY RODRIGUES DA COSTA FILHO	0837
FRANCISCO ÁLVARO BUENO DE PAIVA	0833
FRANCISCO ANTÔNIO DE SOUZA QUEIROZ	0841
FRANCISCO ANTONIO DE SALLES	0843
FRANCISCO BELISÁRIO SOARES DE SOUZA	0847
FRANCISCO BENJAMIN GALLOTI	0851
FRANCISCO BRITO GUERRA	0855
FRANCISCO CARNEIRO DE CAMPOS	0857
FRANCISCO DA CUNHA MACHADO	0861
FRANCISCO DE ASSIS CHATEAUBRIAND BANDEIRA DE MELLO	0863
FRANCISCO DE ASSIS MASCARENHAS	0865
FRANCISCO DE ASSIS ROSA E SILVA	0869
FRANCISCO DE CARVALHO SOARES BRANDÃO	0871
FRANCISCO DE LIMA E SILVA	0873
FRANCISCO DE MENEZES PIMENTEL	0877
FRANCISCO DE PAULA CAVALCANTI DE ALBUQUERQUE	0879
FRANCISCO DE PAULA DA SILVEIRA LOBO	0881
FRANCISCO DE PAULA DE ALMEIDA ALBUQUERQUE	0885
FRANCISCO DE PAULA LEITE E OITICICA	0887
FRANCISCO DE PAULA NEGREIROS DE SAYÃO LOBATO	0889
FRANCISCO DE PAULA PESSOA	0893
FRANCISCO DE PAULA RODRIGUES ALVES	0895

ÍNDICE ALFABÉTICO

F

FRANCISCO DE PAULA SOUZA E MELLO	0899
FRANCISCO DE SÁ TINOCO	0903
FRANCISCO DE SALES TORRES HOMEM	0905
FRANCISCO DE SALLES MEIRA E SÁ	0909
FRANCISCO DE SOUZA PARAÍSO	0913
FRANCISCO DIOGO PEREIRA DE VASCONCELOS	0915
FRANCISCO DO REGO BARROS	0919
FRANCISCO DO REGO BARROS BARRETO	0921
FRANCISCO DOS SANTOS PINTO	0923
FRANCISCO DUARTE FILHO	0925
FRANCISCO DUARTE LIMA	0927
FRANCISCO FLORES DA CUNHA	0929
FRANCISCO GÊ ACAIABA DE MONTEZUMA	0931
FRANCISCO GLICÉRIO CERQUEIRA LEITE	0935
FRANCISCO GOMES DA ROCHA FAGUNDES	0937
FRANCISCO GONÇALVES MARTINS	0939
FRANCISCO JOSÉ FURTADO	0943
FRANCISCO LEITE CHAVES	0947
FRANCISCO LEITE NETO	0951
FRANCISCO LEOPOLDO RODRIGUES JARDIM	0955
FRANCISCO MANOEL DA CUNHA JUNIOR	0957
FRANCISCO MARIA GORDILHO VELOSO DE BARBUDA	0959
FRANCISCO MENDES DE ALMEIDA	0961
FRANCISCO OTAVIANO DE ALMEIDA ROSA	0963
FRANCISCO PESSOA DE QUEIROZ	0967
FRANCISCO PORTELA	0971
FRANCISCO RANGEL PESTANA	0975
FRANCISCO SÁ	0979
FRANCISCO VILELA BARBOSA	0983
FRANCISCO XAVIER DA SILVA	0987
FRANCISCO XAVIER PAES BARRETO	0989
FREDERICO DE ALMEIDA E ALBUQUERQUE	0991
FREDERICO GUILHERME DE SOUZA SERRANO	0993

G

GABRIEL HERMES FILHO	0995
GABRIEL MENDES DOS SANTOS	0999
GABRIEL SALGADO DOS SANTOS	1001
GASPAR DA SILVEIRA MARTINS	1003

ÍNDICE ALFABÉTICO

G

GASPAR DUARTE VELLOSO	1007
GASPAR VASCONCELLOS MENEZES DE DRUMMOND FILHO	1011
GASTÃO DE MATTOS MULLER	1013
GENARO PINHEIRO	1019
GENEROSO MARQUES DOS SANTOS	1021
GENEROSO PAIS LEME DE SOUZA PONCE	1023
GENÉSIO EDWARD DE MORAES REGO	1017
GERALDO GURGEL DE MESQUITA	1025
GERVÁSIO DE BRITO PASSOS	1027
GETÚLIO DORNELLES VARGAS	1029
GIL DINIZ GOULART	1035
GILBERTO DE LIMA AZEVEDO SOUZA F. AMADO DE FARIA	1037
GILBERTO MARINHO	1041
GODOFREDO MENDES VIANA	1045
GONÇALO DE FARO ROLLEMBERG	1047
GUIDO FERNANDO MONDIM	1049
GUILHERME DE SOUZA CAMPOS	1053
GUILHERME GRACINDO SOARES PALMEIRA	1055
GUSTAVO CAPANEMA	1057
GUSTAVO RICHARD	1061

H

HAMILTON DE LACERDA NOGUEIRA	1065
HEITOR DIAS PEREIRA	1069
HÉLIO MOTA GUEIROS	1063
HELVÍDIO NUNES DE BARROS	1073
HENRIQUE ANTONIO SANTILLO	1077
HENRIQUE AUGUSTO DE OLIVEIRA DINIZ	1081
HENRIQUE DA SILVA COUTINHO	1083
HENRIQUE DE LA ROCQUE DE ALMEIDA	1085
HENRIQUE DE NOVAES	1089
HENRIQUE FRANCISCO D'AVILA	1093
HERCÍLIO PEDRO DA LUZ	1097
HERCULANO BANDEIRA DE MELLO	1099
HERCULANO FERREIRA PENA	1101
HERIBALDO DANTAS VIEIRA	1103
HERMENEGILDO LOPES DE MORAES	1105
HONÓRIO HERMETO CARNEIRO LEÃO	1107
HUGO RAMOS FILHO	1111

ÍNDICE ALFABÉTICO

H

HUMBERTO COUTINHO DE LUCENA 1115

I

INÁCIO ANTONIO DE ASSIS MARTINS 1119
 IRINEU BORNHAUSEN 1121
 IRINEU DE MELLO MACHADO 1123
 ISMAR DE GÓES MONTEIRO 1125
 ITALÍVIO MARTINS COELHO 1129
 ITAMAR AUGUSTO CANTIERO FRANCO 1131
 IVAN ORESTE BONATO 1135
 IVANDRO MOURA CUNHA LIMA 1137
 IVO D'AQUINO FONSECA 1139

J

JACINTO FURTADO DE MENDONÇA 1143
 JACINTO PAES DE MENDONÇA 1145
 JAISON TUPY BARRETO 1147
 JAMIL HADDAD 1151
 JARBAS CARDOSO DE ALBUQUERQUE MARANHÃO 1155
 JARBAS GONÇALVES PASSARINHO 1159
 JEFFERSON DE AGUIAR 1163
 JERÔNIMO DE SOUZA MONTEIRO 1171
 JERONIMO DIX-HUIT ROSADO MAIA 1167
 JERÔNIMO JOSÉ TELXEIRA JUNIOR 1173
 JERÔNIMO JOSÉ VIVEIROS 1177
 JERÔNIMO MARTINIANO FIGUEIRA DE MELLO 1179
 JERÔNIMO MONTEIRO FILHO 1183
 JERONYMO COIMBRA BUENO 1169
 JESSÉ PINTO FREIRE 1185
 JESUINO LAMEGO COSTA 1191
 JOÃO ABRAHÃO SOBRINHO 1193
 JOÃO AGRIPINO FILHO 1195
 JOÃO ALFREDO CORREIA OLIVEIRA 1199
 JOÃO ANÉRICO DE SOUZA 1201
 JOÃO ANTONIO DE MIRANDA 1203
 JOÃO ANTONIO RODRIGUES DE CARVALHO 1205

ÍNDICE ALFABÉTICO

J

JOÃO BAPTISTA ACCIOLY JUNIOR	1207
JOÃO BAPTISTA LAPER	1209
JOÃO BARBALHO UCHOA CAVALCANTI	1211
JOÃO BATISTA DE VASCONCELOS TORRES	1213
JOÃO BOSCO RAMOS DE LIMA	1217
JOÃO CALISTO LOBO	1221
JOÃO CARLOS AUGUSTO DE DEYNHAUSEN GRAVENBURG	1223
JOÃO CASTELO RIBEIRO GONÇALVES	1225
JOÃO CAVALCANTI ARRUDA	1229
JOÃO CLEOFAS DE OLIVEIRA	1231
JOÃO COELHO GONÇALVES LISBOA	1235
JOÃO CORDEIRO	1237
JOÃO DA SILVA CARRÃO	1241
JOÃO DA SILVA MACHADO	1245
JOÃO DA SILVA REGO MELO	1247
JOÃO DE LIMA TEIXEIRA	1249
JOÃO DE LYRA TAVARES	1253
JOÃO DE MATTOS LEÃO	1257
JOÃO DE MEDEIROS CALMON	1259
JOÃO DOS SANTOS BRAGA JÚNIOR	1263
JOÃO ERNESTO VIRIATO DE MEDEIROS	1265
JOÃO EVANGELISTA DE FARIA LOBATO	1269
JOÃO FLORENTINO MEIRA DE VASCONCELOS	1271
JOÃO FRANCISCO DE PAULA E SOUZA	1273
JOÃO GILVAN ROCHA	1275
JOÃO GOMES DA SILVEIRA MENDONÇA	1279
JOÃO GOMES DE MELLO	1281
JOÃO GUILHERME LAMEIRA BITTENCOURT	1283
JOÃO INÁCIO DA CUNHA	1287
JOÃO JONES GONÇALVES DA ROCHA	1289
JOÃO JOSÉ DE OLIVEIRA JUNQUEIRA	1291
JOÃO LIMA GUIMARÃES	1293
JOÃO LINS VIEIRA CANSANÇÃO DE SINIMBU	1297
JOÃO LUIS ALVES	1301
JOÃO LUSTOSA DA CUNHA PARANAGUÁ	1305
JOÃO MANGABEIRA	1309
JOÃO MANUEL PEREIRA DA SILVA	1313
JOÃO MAURICIO WANDERLEY	1317
JOÃO PACHECO DE OLIVEIRA	1321
JOÃO PEDRO BELFORT VIEIRA	1323
JOÃO PEDRO DIAS VIEIRA	1325
JOÃO PEREIRA DE CASTRO PINTO	1329

ÍNDICE ALFABÉTICO

J

JOÃO PINHEIRO DA SILVA	1331
JOÃO PRISCO DOS SANTOS	1335
JOÃO RENATO FRANCO	1337
JOÃO RIBEIRO DE BRITO	1339
JOÃO SEVERIANO DA CÂMARA	1341
JOÃO SEVERIANO DA FONSECA	1343
JOÃO SEVERIANO MACIEL DA COSTA	1347
JOÃO SOARES NEIVA	1351
JOÃO THOMÉ DE SABÓIA E SILVA	1353
JOÃO VESPÚCIO DE ABREU E SILVA	1355
JOÃO VIEIRA DE CARVALHO	1357
JOÃO VILLAS BOAS	1359
JOAQUIM ANTÃO FERNANDES LEÃO	1363
JOAQUIM ANTONIO DA CRUZ	1367
JOAQUIM AUGUSTO DE ASSUNÇÃO	1369
JOAQUIM CORREIA DE ARAUJO	1371
JOAQUIM DE OLIVEIRA CATUNDA	1373
JOAQUIM DELFINO RIBEIRO DA LUZ	1375
JOAQUIM DUARTE MURTINHO	1377
JOAQUIM FELÍCIO DOS SANTOS	1379
JOAQUIM FERREIRA CHAVES	1383
JOAQUIM FLORIANO GODOY	1385
JOAQUIM FRANCISCO MOREIRA	1387
JOAQUIM FRANCISCO VIANA	1389
JOAQUIM IGNÁCIO DE CARVALHO FILHO	1391
JOAQUIM JERÔNIMO FERNANDES DA CUNHA	1395
JOAQUIM JOSÉ PAIS DA SILVA SARMENTO	1397
JOAQUIM JOSÉ RODRIGUES TORRES	1399
JOAQUIM LEOGIVILDO DE SOUZA COELHO	1403
JOAQUIM LIMA PIRES FERREIRA	1405
JOAQUIM LOBÃO DA SILVEIRA	1407
JOAQUIM LOPES CHAVES	1411
JOAQUIM MAGALHÃES CARDOSO BARATA	1413
JOAQUIM MARIANO FRANCO DE SÁ	1415
JOAQUIM NOGUEIRA PARANAGUÁ	1419
JOAQUIM PAULO VIEIRA MALTA	1423
JOAQUIM PEDRO SALGADO FILHO	1425
JOAQUIM RAIMUNDO DE LAMARE	1427
JOAQUIM REZENDE CORREIA DE LACERDA	1429
JOAQUIM RIBEIRO GONÇALVES	1431
JOAQUIM SALDANHA MARINHO	1433
JOAQUIM SANTOS PARENTE	1439

ÍNDICE ALFABÉTICO

J

JOAQUIM TEIXEIRA DE MESQUITA	1441
JOAQUIM VIEIRA DA SILVA	1443
JONATHAS DE FREITAS PEDROSA	1445
JONES DOS SANTOS NEVES	1447
JORGE BRAGA PINHEIRO	1449
JORGE CAMPOS MAYNARD	1451
JORGE DE MORAES	1455
JORGE KALUME	1457
JORGE KONDER BORNHAUSEN	1461
JOSAPHAT RAMOS MARINHO	1777
JOSÉ ALCÂNTARA MACHADO DE OLIVEIRA	1463
JOSÉ AMÉRICO DE ALMEIDA	1467
JOSÉ ANTONIO CORREIA DA CÂMARA	1781
JOSÉ ANTONIO DA SILVA MAIA	1471
JOSÉ ANTONIO FLORES DA CUNHA	1473
JOSÉ ANTONIO MURTINHO	1477
JOSÉ ANTONIO PIMENTA BUENO	1479
JOSÉ ANTONIO SARAIVA	1483
JOSÉ AUGUSTO BEZERRA DE MEDEIROS	1487
JOSÉ AUGUSTO MEIRA DANTAS	1491
JOSÉ BENEDITO CANELLAS	1493
JOSÉ BENTO DA CUNHA FIGUEIREDO	1497
JOSÉ BENTO LEITE FERREIRA DE MELLO	1499
JOSÉ BERNARDINO LINDOSO	1503
JOSÉ BERNARDO DE MEDEIROS	1507
JOSÉ BONIFÁCIO DE ANDRADA E SILVA	1511
JOSÉ CAETANO DA SILVA COUTINHO	1515
JOSÉ CAETANO FERREIRA DE AGUIAR	1517
JOSÉ CÂNDIDO FERRAZ	1513
JOSÉ CARLOS MAYRINK FERRÃO	1519
JOSÉ CARLOS PEREIRA DE ALMEIDA TORRES	1521
JOSÉ CARLOS PEREIRA PINTO	1523
JOSÉ CESÁRIO DE FARIA ALVIM	1525
JOSÉ CESÁRIO DE MIRANDA MONTEIRO DE BARROS	1529
JOSÉ CESÁRIO DE MIRANDA RIBEIRO	1531
JOSÉ CLEMENTE PEREIRA	1533
JOSÉ CUSTÓDIO DIAS	1537
JOSÉ DA COSTA AZEVEDO	1539
JOSÉ DA COSTA CARVALHO	1543
JOSÉ DA COSTA PEREIRA	1547
JOSÉ DA SILVA LISBOA	1549
JOSÉ DA SILVA MAFRA	1553

ÍNDICE ALFABÉTICO

J

JOSÉ DE ALMEIDA BARRETO	1555
JOSÉ DE ARAÚJO RIBEIRO	1557
JOSÉ DE MAGALHÃES PINTO	1561
JOSÉ DE MELO CARVALHO MUNIZ FREIRE	1565
JOSÉ DE SÁ BEZERRA CAVALCANTI	1567
JOSÉ DE SOUZA MARTINS FILHO	1569
JOSÉ EDUARDO DE MACEDO SOARES	1573
JOSÉ EGÍDIO ÁLVARES DE ALMEIDA	1575
JOSÉ ERMÍRIO DE MORAES	1579
JOSÉ EUSÉBIO DE CARVALHO OLIVEIRA	1581
JOSÉ FELICIANO FERNANDES PINHEIRO	1587
JOSÉ FELICIANO FERREIRA	1591
JOSÉ FÉLIX ALVES PACHECO	1583
JOSÉ FERNANDES DE BARROS LIMA	1593
JOSÉ FERREIRA DE SOUSA	1595
JOSÉ FREIRE BEZERRIL FONTENELLE	1599
JOSÉ GAUDÊNCIO CORREA DE QUEIRÓZ	1601
JOSÉ GEORGINO AVELINO	1603
JOSÉ GOMES PINHEIRO MACHADO	1605
JOSÉ GUIOMARD DOS SANTOS	1609
JOSÉ HENRIQUE CARNEIRO DA CUNHA	1613
JOSÉ HYGINO DUARTE PEREIRA	1615
JOSÉ IGNÁCIO FERREIRA	1619
JOSÉ ILDEFONSO DE SOUZA RAMOS	1623
JOSÉ INÁCIO BORGES	1625
JOSÉ INÁCIO SILVEIRA DA NOTA	1627
JOSÉ JOAQUIM CARNEIRO DE CAMPOS	1629
JOSÉ JOAQUIM DE ALMEIDA PERNAMBUCO	1633
JOSÉ JOAQUIM DE CARVALHO	1635
JOSÉ JOAQUIM DE SOUZA	1637
JOSÉ JOAQUIM DOMINGUES CARNEIRO	1639
JOSÉ JOAQUIM FERNANDES	1641
JOSÉ JOAQUIM MONTEIRO DA SILVA	1643
JOSÉ JOAQUIM NABUCO DE ARAÚJO	1645
JOSÉ JOAQUIM PEREIRA LOBO	1647
JOSÉ JOAQUIM SEABRA	1651
JOSÉ LEOPOLDO BULHÕES JARDIM	1655
JOSÉ LINS DE ALBUQUERQUE	1657
JOSÉ LOPES TROVÃO	1661
JOSÉ LUIZ COELHO E CAMPOS	1663
JOSÉ MANOEL DA FONSECA	1665
JOSÉ MANOEL FONTANILLAS FRAGELLI	1667

ÍNDICE ALFABÉTICO

J

JOSÉ MARCELINO DA ROSA E SILVA	1671
JOSÉ MARCELINO DE SOUZA	1673
JOSÉ MARIA DA SILVA PARANHOS	1675
JOSÉ MARIA DE ALBUQUERQUE	1679
JOSÉ MARIA MAGALHÃES DE ALMEIDA	1681
JOSÉ MARIA METELLO	1683
JOSÉ MARIA METELLO JUNIOR	1685
JOSÉ MARTINIANO DE ALENCAR	1687
JOSÉ MARTINS DA CRUZ JOBIM	1689
JOSÉ MATTOSO DE SAMPAIO CORREIA	1693
JOSÉ MENDES TAVARES	1697
JOSÉ MONTEIRO RIBEIRO JUNQUEIRA	1699
JOSÉ NEIVA DE SOUZA	1703
JOSÉ PAES DE CARVALHO	1705
JOSÉ PARSIFAL BARROSO	1707
JOSÉ PASSOS PORTO	1711
JOSÉ PEDRO DE OLIVEIRA GALVÃO	1715
JOSÉ PEDRO DIAS DE CARVALHO	1717
JOSÉ PEREIRA DOS SANTOS ANDRADE	1719
JOSÉ PIRES REBELLO	1721
JOSÉ POMPEU PINTO ACCIOLY	1723
JOSÉ RAIMUNDO ESTEVES	1727
JOSÉ RICHÁ	1729
JOSÉ RODRIGUES DE LIMA DUARTE	1733
JOSÉ RODRIGUES JARDIM	1735
JOSÉ ROLLEMBERG LEITE	1737
JOSÉ RUFINO BEZERRA CAVALCANTE	1741
JOSÉ SARNEY DE ARAUJO COSTA	1743
JOSÉ SATURNINO DA COSTA PEREIRA	1747
JOSÉ SECONDINO LOPES GOMENSORO	1749
JOSÉ SIMEÃO DE OLIVEIRA	1751
JOSÉ SIQUEIRA MENEZES	1753
JOSÉ TEIXEIRA DA FONSECA VASCONCELLOS	1757
JOSÉ TEIXEIRA DA MATTA BACELLAR	1759
JOSÉ THOMAS NABUCO DE ARAUJO	1761
JOSÉ THOMAZ DA PORCIÚNCULA	1763
JOSÉ TOMAZ NABUCO DE ARAÚJO	1767
JOSÉ URBANO DA COSTA CARVALHO	1771
JOSÉ WALDEMAR ALCÂNTARA E SILVA	1773
JÚLIO ANACLETO FALCÃO DA FROTA	1803
JÚLIO BUENO BRANDÃO	1805
JÚLIO CÉSAR LEITE	1809

ÍNDICE ALFABÉTICO

J

JÚLIO CESÁRIO DE MELLO	1811
JÚLIO VERÍSSIMO DA SILVA SANTOS	1813
JURACY MONTENEGRO MAGALHÃES	1783
JUSCELINO KUBITSCHER DE OLIVEIRA	1787
JUSTO PEREIRA LEITE CHERMONT	1791
JUTAHY BORGES MAGALHÃES	1793
JUVENAL LAMARTINE DE FARIA	1797
JUVENAL LINO DE MATTOS	1801

K

KERGINALDO CAVALCANTI DE ALBUQUERQUE	1815
--------------------------------------	------

L

LAFAYETTE RODRIGUES PEREIRA	1821
LANDULFO ALVES DE ALMEIDA	1825
LAURO NINA SODRÉ E SILVA	1829
LAURO SEVERIANO MULLER	1831
LÁZARO FERREIRA BARBOSA	1817
LEANDRO MAYNARD MACIEL	1833
LEANDRO RIBEIRO DE SIQUEIRA MACIEL	1837
LENOIR VARGAS FERREIRA	1841
LEÔNIDAS DE CASTRO MELLO	1853
LEOPOLDO TAVARES CUNHA MELLO	1845
LEVINDO EDUARDO COELHO	1849
LIBERATO DE CASTRO CARREIRA	1855
LINEU PRESTES	1859
LOURENÇO MARIA DE ALMEIDA BAPTISTA	1861
LOURIVAL BAPTISTA	1863
LOURIVAL FONTES	1869
LUCAS ANTONIO MONTEIRO DE BARROS	1881
LÚCIO CORREIA	1941
LÚCIO SOARES TEIXEIRA DE GOUVEIA	1943
LUIS ANTONIO PEREIRA FRANCO	1885
LUIS CARLOS DA FONSECA	1889
LUIS CARLOS PRESTES	1871
LUIS FERNANDO DE OLIVEIRA FREIRE	1891

ÍNDICE ALFABÉTICO

L

LUIZ SIQUEIRA DA SILVA LIMA	1893
LUIZ SOARES DOS SANTOS	1875
LUIZ TINOCO DA FONSECA	1877
LUIZ VIEIRA SIQUEIRA TORRES	1879
LUIZ ADOLPHO CORREIA DA COSTA	1895
LUIZ ALVES DE LIMA E SILVA	1897
LUIZ ANTONIO VIEIRA DA SILVA	1901
LUIZ CORREA DE BRITO	1903
LUIZ DE ALBUQUERQUE MARANHÃO	1905
LUIZ DE SOUZA CAVALCANTE	1907
LUIZ DELPHINO DOS SANTOS	1911
LUIZ FELIPE DE SOUZA LEÃO	1913
LUIZ GONZAGA DE BARROS	1915
LUIZ GONZAGA JAYME	1917
LUIZ JOAQUIM DUQUE ESTRADA FURTADO DE MENDONÇA	1919
LUIZ JOSÉ DE OLIVEIRA MENDES	1921
LUIZ MENDES RIBEIRO GONÇALVES	1923
LUIZ PEDREIRA DO COUTO E FERRAZ	1925
LUIZ RODOLPHO MIRANDA	1929
LUIZ VIANA FILHO	1931
LUIZ VIANNA	1937

M

MACÁRIO DAS CHAGAS ROCHA LESSA	1955
MANOEL ANÍSIO JOBIM	1957
MANOEL ANTONIO PEREIRA BORBA	1959
MANOEL BERNARDINO DA COSTA RODRIGUES	1961
MANOEL BEZERRA DE ALBUQUERQUE JÚNIOR	1963
MANOEL CAETANO DE ALMEIDA E ALBUQUERQUE	1965
MANOEL CLEMENTINO DO MONTE	1967
MANOEL CORDEIRO VILLAÇA	1969
MANOEL DA SILVA ROSA JÚNIOR	1973
MANOEL DE CARVALHO PAES DE ANDRADE	1975
MANOEL DE MATOS DUARTE SILVA	1979
MANOEL DO NASCIMENTO FERNANDES TÁVORA	1981
MANOEL FRANCISCO CORREIA	1985
MANOEL FRANCISCO CORREIA NETO	1989
MANOEL FRANCISCO MACHADO	1991
MANOEL GOMES RIBEIRO	1993

ÍNDICE ALFABÉTICO

M

MANOEL INÁCIO BELFORT VIEIRA	1995
MANOEL INÁCIO CAVALCANTI LACERDA	1997
MANOEL INÁCIO DE MELO E SOUZA	1999
MANOEL JACINTO NOGUEIRA DA GAMA	2001
MANOEL JOAQUIM DE MENDONÇA MARTINS	2005
MANOEL JOSÉ DE ARAÚJO GOES	2007
MANOEL JOSÉ DUARTE	2009
MANOEL JOSÉ SOARES	2011
MANOEL LUÍS OSÓRIO	2013
MANOEL PEDRO VILLABOIM	2017
MANOEL PRESCILIANO DE OLIVEIRA VALLADÃO	2019
MANOEL SEVERIANO NUNES	2023
MANOEL SILVINO MONJARDIM	2025
MANOEL TEIXEIRA DE SOUSA	2027
MANOEL VELLOSO BORGES	2029
MANOEL VICTORINO PEREIRA	2031
MANUEL ALVES BRANCO	2035
MANUEL ANTONIO GALVÃO	2039
MANUEL CÉSAR DE GÓES MONTEIRO	2043
MANUEL DE ALENCAR GUIMARÃES	2047
MANUEL DE ASSIS MASCARENHAS	2049
MANUEL DE MELLO CARDOSO BARATA	2051
MANUEL DE MORAES E BARROS	2053
MANUEL DE QUEIROZ MATTOSO RIBEIRO	2055
MANUEL DO NASCIMENTO CASTRO E SILVA	2057
MANUEL DOS SANTOS MARTINS VALASQUES	2061
MANUEL FELIZARDO DE SOUZA E MELO	2063
MANUEL FERRAZ DE CAMPOS SALLES	2067
MANUEL FERREIRA DA CÂMARA BITTENCOURT AGUIAR	2071
MANUEL IGNÁCIO DA CUNHA E MENEZES	2075
MANUEL INÁCIO DE ANDRADE SOUTO MAYOR PINTO COELHO	2077
MANUEL JOSÉ DE SIQUEIRA MENDES	2079
MANUEL MARTINS TORRES	2081
MANUEL MESSIAS DE GUSMÃO LYRA	2085
MANUEL PINTO DE SOUZA DANTAS	2087
MANUEL VIEIRA TOSTA	2091
MARCELO MIRANDA SOARES	2097
MARCÍLIO TEIXEIRA DE LACERDA	2095
MARCO ANTONIO DE OLIVEIRA MACIEL	2099
MARCONDES IRAN BENEVIDES GADELHA	2103
MARCOS ANTONIO MONTEIRO DE BARROS	2107
MARCOS DE BARROS FREIRE	2109

ÍNDICE ALFABÉTICO

M

MARIANO JOSÉ PEREIRA DA FONSECA	2113
MARINS ALVES DE CAMARGO	2117
MÁRIO D'ALENCASTRO CAIADO	1945
MÁRIO DE ANDRADE RAMOS	1947
MÁRIO DE SOUZA MARTINS	1949
MÁRIO MAIA	1953
MARTINHO ALVARES DA SILVA CAMPOS	2119
MARTINHO CÉZAR DA SILVEIRA GARCEZ	2123
MATHIAS OLYMPIO DE MELLO	2127
MAURÍCIO GRACHO CARDOSO	2131
MAURO BORGES TEIXEIRA	2133
MELCHIADES MÁRIO DE SÁ FREIRE	2137
MEM DE AZAMBUJA SÁ	2139
MIGUEL CALMON DU PIN E ALMEIDA	2143
MIGUEL CALMON DU PIN E ALMEIDA	2147
MIGUEL COUTO FILHO	2151
MIGUEL DA ROCHA LIMA	2155
MIGUEL FERNANDES VIEIRA	2157
MIGUEL JOAQUIM RIBEIRO DE CARVALHO	2159
MILTON BEZERRA CABRAL	2163
MILTON BLANCO DE ABRUNHOSA TRINDADE	2167
MILTON SOARES CAMPOS	2169
MOACYR DALLA	2173
MOACYR TORRES DUARTE	2177
MOISÉS LUPION DE TROYA	2181
MOZART BRASILEIRO PEREIRA DO LAGO	2183
MURILO CARNEIRO LEÃO PARAÍSO	2187
MURILO PAULINO BADARÓ	2189

N

NAPOLEÃO DE ALENCASTRO GUIMARÃES	2193
NELSON DE SOUZA CARNEIRO	2197
NELSON MACULAN	2203
NEREU DE OLIVEIRA RAMOS	2205
NERO MACEDO DE CARVALHO	2209
NESTOR GOMES	2211
NESTOR MASSENA	2213
NEY AMINTHAS DE BARROS BRAGA	2215
NICOLAU PEREIRA DE CAMPOS VERGUEIRO	2219

ÍNDICE ALFABÉTICO

N

NILO DE SOUZA COELHO	2223
NILO PROCÓPIO PEÇANHA	2227
NIVALDO RODRIGUES MACHADO	2231
NUMO EUGÊNIO LOSSIO E SEIBLITZ	2233

O

OCTACÍLIO CAMELO DE ALBUQUERQUE	2241
OCTÁVIO MANGABEIRA	2235
OCTÁVIO ONAR CARDOSO	2239
ODACIR SOARES RODRIGUES	2245
OLAVO DE OLIVEIRA	2249
OLAVO OLIVEIRA	2251
OLEGÁRIO DIAS MACIEL	2255
OLEGÁRIO HERCULANO DA SILVEIRA PINTO	2259
OLYMPIO DE SOUZA CAMPOS	2261
ONOFRE MONIZ GOMES DE LIMA	2265
ORESTES QUÊRCIA	2267
ORLANDO GABRIEL ZANCANER	2269
OSCAR PASSOS	2271
OSIRES TEIXEIRA	2273
OTACÍLIO DE CARVALHO CÂMARA	2275
OTAIR BECKER	2277
OTHON MADER	2279
OVÍDIO ANTUNES TEIXEIRA	2281

P

PATRÍCIO JOSÉ DE ALMEIDA E SILVA	2283
PAULINO JOSÉ SOARES DE SOUZA	2285
PAULINO JOSÉ SOARES DE SOUZA (VISCONDE DO URUGUAI)	2287
PAULINO LOPES DA COSTA	2291
PAULO BROSSARD DE SOUZA PINTO	2293
PAULO DA SILVA FERNANDES.	2299
PAULO DE MORAES BARROS	2301
PAULO FENDER	2305
PAULO FRANCISCO TORRES	2307
PAULO JOSÉ DE MELO DE AZEVEDO E BRITO	2311

ÍNDICE ALFABÉTICO

P

PAULO PESSOA GUERRA	2313
PAULO SARAZATE FERREIRA LOPES	2317
PEDRO AUGUSTO BORGES	2321
PEDRO AURÉLIO DE GÓES MONTEIRO	2323
PEDRO CELESTINO CORREA DA COSTA	2325
PEDRO COSTA REGO	2327
PEDRO DA CUNHA PEDROSA	2329
PEDRO DE ARAÚJO LIMA	2333
PEDRO FRANCISCO DE PAULA CAVALCANTI DE ALBUQUERQUE	2337
PEDRO FRANCISCO RODRIGUES DO LAGO	2339
PEDRO JORGE SIMON	2341
PEDRO JOSÉ DA COSTA BARROS	2345
PEDRO LEÃO VELLOSO	2349
PEDRO LUDOVICO TEIXEIRA	2353
PEDRO PAULINO DA FONSECA	2357
PEDRO PEDROSSIAN	2359
PEDRO RODRIGUES FERNANDES CHAVES	2361
PEDRO VELHO DE ALBUQUERQUE NARANHÃO	2365
PETRÔNIO PORTELLA NUNES	2369
PLÍNIO POMPEU DE SABÓIA MAGALHÃES	2373
PRUDENTE JOSÉ DE MORAES E BARROS	2377

Q

QUINTINO ANTONIO FERREIRA DE SOUZA	2381
------------------------------------	------

R

RACHID SALDANHA DERZI	2385
RAIMUNDO ARTHUR VASCONCELOS	2389
RAIMUNDO DA ARÊA LEÃO MELO	2391
RAIMUNDO GOMES DE ARAÚJO PARENTE	2393
RAIMUNDO PONTES DE MIRANDA	2397
RAMIRO FORTES DE BARCELLOS	2399
RAUL GIUBERTI	2403
RAUL SOARES DE MOURA	2405
RAULINO JÚLIO ADOLFO HORN	2409
RAYMUNDO NYNA RIBEIRO	2411

ÍNDICE ALFABÉTICO

R

REGINALDO FERNANDES DE OLIVEIRA	2413
RENATO ONOFRE PINTO ALEIXO	2417
REYNALDO GALVÃO MODESTO	2419
RIVADÁVIA DA CUNHA CORREIA	2421
ROBERTO COCHRANE SIMONSEN	2423
ROBERTO DE OLIVEIRA CAMPOS	2427
ROBERTO GLASSER	2431
ROBERTO SATURNINO BRAGA	2433
ROBERTO WYPYCH	2437
RODRIGO AUGUSTO DA SILVA	2439
RUBENS DE MELLO BRAGA	2441
RUI SOARES PALMEIRA	2445
RUY BARBOSA DE OLIVEIRA	2449
RUY BARBOSA DE OLIVEIRA	2453
RUY CARNEIRO	2469
RUY SANTOS	2473

S

SAULO SAUL RAMOS	2481
SEBASTIÃO ARCHER DA SILVA	2483
SEBASTIÃO LUIZ TINOCO DA SILVA	2485
SERAPIÃO DE AGUIAR MELLO	2487
SÉRGIO BEZERRA MARINHO	2477
SEVERINO DOS SANTOS VIEIRA	2489
SEVERO FAGUNDES GOMES	2491
SIGEFFREDO PACHECO	2495
SIGISMUNDO ANTONIO GONÇALVES	2499
SILVÉRIO DEL CARO	2501
SILVÉRIO JOSÉ NERY	2503
SILVESTRE PÉRICLES DE GÓES MONTEIRO	2505
SYLVIO CURVO	2509

T

TACIANO GOMES DE MELLO	2511
TANCREDO DE ALMEIDA NEVES	2513
TARCÍSIO DE ALMEIDA MIRANDA	2517

ÍNDICE ALFABÉTICO

T

TARSO DE MORAES DUTRA	2519
TEOTONIO BRANDÃO VILELA	2523
THEODORO ALVES PACHECO	2527
THEODURETO CARLOS DE FARIAS SOUTO	2529
THEÓPHILO BENEDICTO OTTONI	2531
THONAZ DE OLIVEIRA LOBO	2535
THOMAZ DE PAULA PESSOA RODRIGUES	2537
THOMAZ DELPHINO DOS SANTOS	2539
THOMAZ RODRIGUES DA CRUZ	2543
TOBIAS DO REGO MONTEIRO	2545
TOMAS POMPEU DE SOUZA BRASIL	2547
TOMAS POMPEU PINTO ACIOLY	2551
TOMAZ JOSÉ COELHO DE ALMEIDA	2553

U

UBALDINO DO AMARAL FONTOURA	2557
URBANO COELHO DE GOUVEIA	2561
URBANO SANTOS DA COSTA ARAÚJO	2563

V

VENÂNCIO AUGUSTO DE MAGALHÃES NEIVA	2565
VERGNIAUD WANDERLEY	2567
VESPASIANO BARBOSA MARTINS	2569
VICENTE ALVES DE PAULA PESSOA	2571
VICENTE DE BEZERRA NETO	2575
VICENTE EMÍLIO VUOLO	2577
VICENTE MACHADO DA SILVA LIMA	2579
VICTORINO DE BRITTO FREIRE	2581
VICTORINO RIBEIRO CARNEIRO MONTEIRO	2585
VIDAL JOSÉ DE OLIVEIRA RAMOS JUNIOR	2587
VIRGÍLIO CLÍMACO DAMÁSIO	2589
VIRGÍLIO DE MORAES FERNANDES TÁVORA	2591
VIRGÍNIO DE VELLOSO BORGES	2595
VIVALDO PALMA LIMA FILHO	2597

ÍNDICE ALFABÉTICO

W

WALDEMAR CROMWELL DO REGO FALCÃO	2599
WALDEMAR DE MOURA SANTOS	2603
WALDEMAR PEDROSA	2605
WALDOMIRO DE BARROS MAGALHÃES	2607
WALFREDO DANTAS GURGEL	2611
WALFREDO SOARES DOS SANTOS LEAL	2613
WALTER DO PRADO FRANCO	2615
WASHINGTON LUIS PEREIRA DE SOUZA	2617
WILSON DE QUEIROZ CAMPOS	2621
WILSON GONÇALVES	2623

Z

ZACHARIAS DE GÓES E VASCONCELLOS	2627
----------------------------------	------

ACRE

ADALBERTO CORREIA SENA	0043
ALTEVIR LEAL	0163
GERALDO GURGEL DE MESQUITA	1025
JORGE KALUME	1457
JOSÉ GUIOMARD DOS SANTOS	1609
MÁRIO MAIA	1953
OSCAR PASSOS	2271

ALAGOAS

AFRANIO SALGADO LAGES	0077
ANTONIO FREITAS CAVALCANTI	0229
ANTÔNIO LUÍS DANTAS DE BARROS LEITE	0309
ARNON AFFONSO DE FARIAS MELLO	0367
AURELIANO DE SOUZA E OLIVEIRA COUTINHO	0433
BERNARDO ANTÔNIO MENDONÇA SOBRINHO	0465
CARLOS BENIGNO PEREIRA DE LYRA NETO	0559
CASSIANO CANDIDO TAVARES BASTOS	0585
CÍCERO TEIXEIRA DE VASCONCELOS	0517
EUCLYDES VIEIRA MALTA	0719
EUZÉBIO FRANCISCO DE ANDRADE	0743
EZECHIAS JERÔNIMO DA ROCHA	0753
FELISBERTO CALDEIRA BRANT PONTES DE O. E HORTA	0777
FLORIANO VIEIRA PEIXOTO	0829
FRANCISCO DE PAULA LEITE E OITICICA	0887
GUILHERME GRACINDO SOARES PALMEIRA	1055
ISHAR DE GÓES MONTEIRO	1125
JACINTO PAES DE MENDONÇA	1145
JOÃO BAPTISTA ACCIOLY JUNIOR	1207
JOÃO DA SILVA REGO MELO	1247
JOÃO LINS VIEIRA CANSANÇÃO DE SINIMBU	1297
JOAQUIM PAULO VIEIRA MALTA	1423
JOSÉ FERNANDES DE BARROS LIMA	1593
LUÍS VIEIRA SIQUEIRA TORRES	1879
LUÍZ DE SOUZA CAVALCANTE	1907
MACÁRIO DAS CHAGAS ROCHA LESSA	1955
MANOEL CLEMENTINO DO MONTE	1967
MANOEL GOMES RIBEIRO	1993
MANOEL JOAQUIM DE MENDONÇA MARTINS	2005
MANOEL JOSÉ DE ARAÚJO GOES	2007
MANOEL JOSÉ DUARTE	2009
MANUEL CÉSAR DE GÓES MONTEIRO	2043
MANUEL MESSIAS DE GUSMÃO LYRA	2085
NUMO EUGÊNIO LOSSIO E SEIBLITZ	2233
PEDRO AURÉLIO DE GÓES MONTEIRO	2323
PEDRO COSTA REGO	2327
PEDRO PAULINO DA FONSECA	2357
RAIMUNDO PONTES DE MIRANDA	2397
RUI SOARES PALMEIRA	2445

ALAGOAS

RUY BARBOSA DE OLIVEIRA	2449
SILVESTRE PÉRICLES DE GÓES MONTEIRO	2505
TEOTONIO BRANDÃO VILELA	2523

AMAZONAS

ALEXANDRE JOSÉ BARBOSA LIMA	0115
ALEXANDRINO DE FARIA ALENCAR	0121
ALFREDO AUGUSTO DA MATTA	0123
ÁLVARO BOTELHO MAIA	0017
AMBRÓSIO LEITÃO DA CUNHA	0179
ANTONIO CONSTANTINO NERY	0211
ANTONIO GONÇALVES PEREIRA DE SÁ PEIXOTO	0239
ANTÔNIO LUIZ VON HOONHOLTZ	0313
ANTOVILLA RODRIGUES MOURÃO VIEIRA	0265
ARISTIDES ROCHA	0355
ARTHUR VIRGÍLIO DO CARMO RIBEIRO FILHO	0389
AUGUSTO CÉSAR LOPES GONÇALVES	0407
EDMUNDO FERNANDES LEVI	0671
EPHIGÊNIO FERREIRA DE SALLES	0693
EUNICE MAFALDA NICHILLES	0727
EVANDRO DAS NEVES CARREIRA	0745
FÁBIO PEREIRA DE LUCENA BITTENCOURT	0757
FLÁVIO DA COSTA BRITTO	0821
GABRIEL SALGADO DOS SANTOS	1001
HERCULANO FERREIRA PENA	1101
JOÃO BOSCO RAMOS DE LIMA	1217
JOÃO DOS SANTOS BRAGA JÚNIOR	1263
JOAQUIM JOSÉ PAIS DA SILVA SARMENTO	1397
JOAQUIM LEOGIVILDO DE SOUZA COELHO	1403
JONATHAS DE FREITAS PEDROSA	1445
JORGE DE MORAES	1455
JOSÉ BERNARDINO LINDOSO	1503
JOSÉ DA COSTA AZEVEDO	1539
JOSÉ RAIMUNDO ESTEVES	1727
LEOPOLDO TAVARES CUNHA MELLO	1845
MANOEL ANÍSIO JOBIM	1957
MANOEL FRANCISCO MACHADO	1991
MANOEL SEVERIANO NUNES	2023
RAIMUNDO GOMES DE ARAÚJO PARENTE	2393
SILVÉRIO JOSÉ NERY	2503
VIVALDO PALMA LIMA FILHO	2597
WALDEMAR PEDROSA	2605

BAHIA

ALOYSIO LOPES DE CARVALHO FILHO	0159
ÂNGELO MUNIZ DA SILVA FERRAZ	0005

BAHIA

ANTÔNIO BALBINO DE CARVALHO FILHO	0271
ANTONIO DA SILVA FERNANDES	0215
ANTONIO FERRÃO MUNIZ DE ARAGÃO	0225
ANTONIO GARCIA DE MEDEIROS NETO	0231
ANTÔNIO LOMANTO JUNIOR	0305
ANTONIO MUNIZ SODRÉ DE ARAGÃO	0249
ANTÔNIO PEREIRA DA SILVA MOACYR	0325
ARTHUR CEZAR RIOS	0379
CASSIANO ESPERIDIÃO DE MELO E MATOS	0589
CLEMENTE FERREIRA FRANÇA	0601
DOMINGOS BORGES DE BARROS	0651
DURVAL NEVES DA ROCHA	0665
FRANCISCO CARNEIRO DE CAMPOS	0857
FRANCISCO DE SOUZA PARAÍSO	0913
FRANCISCO GÊ ACAIABA DE MONTEZUMA	0931
FRANCISCO GONÇALVES MARTINS	0939
HEITOR DIAS PEREIRA	1069
JOÃO DE LIMA TEIXEIRA	1249
JOÃO JOSÉ DE OLIVEIRA JUNQUEIRA	1291
JOÃO MANGABEIRA	1309
JOÃO MAURICIO WANDERLEY	1317
JOÃO PACHECO DE OLIVEIRA	1321
JOAQUIM JERÔNIMO FERNANDES DA CUNHA	1395
JOSAPHAT RAMOS MARINHO	1777
JOSÉ ANTONIO SARAIVA	1483
JOSÉ CARLOS PEREIRA DE ALMEIDA TORRES	1521
JOSÉ DA SILVA LISBOA	1549
JOSÉ JOAQUIM CARNEIRO DE CAMPOS	1629
JOSÉ JOAQUIM SEABRA	1651
JOSÉ MARCELINO DE SOUZA	1673
JOSÉ TOMAZ NABUCO DE ARAÚJO	1767
JURACY MONTENEGRO MAGALHÃES	1783
JUTAHY BORGES MAGALHÃES	1793
LANDULFO ALVES DE ALMEIDA	1825
LUIS ANTONIO PEREIRA FRANCO	1885
LUIZ JOAQUIM DUQUE ESTRADA FURTADO DE MENDONÇA	1919
LUIZ VIANA FILHO	1931
LUIZ VIANNA	1937
MANOEL VICTORINO PEREIRA	2031
MANUEL ALVES BRANCO	2035
MANUEL ANTONIO GALVÃO	2039
MANUEL DOS SANTOS MARTINS VALASQUES	2061
MANUEL IGNÁCIO DA CUNHA E MENEZES	2075
MANUEL PINTO DE SOUZA DANTAS	2087
MANUEL VIEIRA TOSTA	2091
MIGUEL CALMON DU PIN E ALMEIDA	2147
OCTÁVIO MANGABEIRA	2235
OVÍDIO ANTUNES TEIXEIRA	2281
PEDRO FRANCISCO RODRIGUES DO LAGO	2339
PEDRO LEÃO VELLOSO	2349

ÍNDICE ALFABÉTICO POR ESTADO

XXIX

BAHIA

RENATO ONOFRE PINTO ALEIXO	2417
RUY BARBOSA DE OLIVEIRA	2453
RUY SANTOS	2473
SEVERINO DOS SANTOS VIEIRA	2489
VIRGÍLIO CLÍMACO DAMÁSIO	2589
ZACHARIAS DE GÓES E VASCONCELLOS	2627

CEARA

ALMIR SANTOS PINTO	0149
ANTÔNIO JORGE DE QUEIROZ JUCÁ	0297
ANTONIO JOSÉ MACHADO	0245
ANTÔNIO PINTO NOGUEIRA ACIOLY	0335
BENJAMIN LIBERATO BARROSO	0451
CÂNDIDO BATISTA DE OLIVEIRA	0499
CARLOS JEREISSATI	0575
CARLOS MAURO CABRAL BENEVIDES	0577
CÉSAR CALS DE OLIVEIRA FILHO	0489
DOMINGOS JOSÉ NOGUEIRA JAGUARIBE	0655
EDGAR CAVALCANTI DE ARRUDA	0669
FAUSTO AUGUSTO BORGES CABRAL	0759
FRANCISCO DE MENEZES PIMENTEL	0877
FRANCISCO DE PAULA PESSOA	0893
FRANCISCO SÁ	0979
JERÔNIMO MARTINIANO FIGUEIRA DE MELLO	1179
JOÃO ANTONIO RODRIGUES DE CARVALHO	1205
JOÃO CARLOS AUGUSTO DE DEYNHAUSEN GRAVENBURG	1223
JOÃO CORDEIRO	1237
JOÃO ERNESTO VIRIATO DE MEDEIROS	1265
JOÃO THONÉ DE SABÓIA E SILVA	1353
JOÃO VIEIRA DE CARVALHO	1357
JOAQUIM DE OLIVEIRA CATUNDA	1373
JOSÉ FREIRE BEZERRIL FONTENELLE	1599
JOSÉ JOAQUIM DOMINGUES CARNEIRO	1639
JOSÉ LINS DE ALBUQUERQUE	1657
JOSÉ MARTINIANO DE ALENCAR	1687
JOSÉ PARSIFAL BARROSO	1707
JOSÉ POMPEU PINTO ACCIOLY	1723
JOSÉ WALDEMAR ALCÂNTARA E SILVA	1773
LIBERATO DE CASTRO CARREIRA	1855
MANOEL BEZERRA DE ALBUQUERQUE JÚNIOR	1963
MANOEL DO NASCIMENTO FERNANDES TÁVORA	1981
MANUEL DO NASCIMENTO CASTRO E SILVA	2057
MIGUEL CALMON DU PIN E ALMEIDA	2143
MIGUEL FERNANDES VIEIRA	2157
OLAVO DE OLIVEIRA	2249
OLAVO OLIVEIRA	2251
ONOFRE MONIZ GOMES DE LIMA	2265
PAULO SARAZATE FERREIRA LOPES	2317

ÍNDICE ALFABÉTICO POR ESTADO

CEARA

PEDRO AUGUSTO BORGES	2321
PEDRO JOSÉ DA COSTA BARROS	2345
PLÍNIO POMPEU DE SABÓIA MAGALHÃES	2373
THEODURETO CARLOS DE FARIAS SOUTO	2529
THOMAZ DE PAULA PESSOA RODRIGUES	2537
TOMAS POMPEU DE SOUZA BRASIL	2547
TOMAS POMPEU PINTO ACIOLY	2551
VICENTE ALVES DE PAULA PESSOA	2571
VIRGÍLIO DE MORAES FERNANDES TÁVORA	2591
WALDEMAR CROMWELL DO REGO FALCÃO	2599
WILSON GONÇALVES	2623

DISTRITO FEDERAL

AGUINALDO CAIADO DE CASTRO	0081
ALCINDO GUANABARA	0103
ANDRÉ GUSTAVO PAULO DE FRONTIN	0191
ARISTIDES DA SILVEIRA LOBO	0353
AUGUSTO DE VASCONCELLOS	0409
CÂNDIDO BARATA RIBEIRO	0495
EDUARDO WANDENKOLK	0673
HAMILTON DE LACERDA NOGUEIRA	1065
IRENEU DE MELLO MACHADO	1123
JOÃO JONES GONÇALVES DA ROCHA	1289
JOÃO SEVERIANO DA FONSECA	1343
JOAQUIM SALDANHA MARINHO	1433
JOSÉ LOPES TROVÃO	1661
JOSÉ MARIA METELLO JUNIOR	1685
JOSÉ MATTOSO DE SAMPAIO CORREIA	1693
JOSÉ MENDES TAVARES	1697
JÚLIO CESÁRIO DE MELLO	1811
LUIZ CARLOS PRESTES	1871
MÁRIO DE ANDRADE RAMOS	1947
MELCHIADES MÁRIO DE SÁ FREIRE	2137
MOZART BRASILEIRO PEREIRA DO LAGO	2183
NAPOLEÃO DE ALENCASTRO GUIMARÃES	2193
OTACÍLIO DE CARVALHO CÂMARA	2275
THOMAZ DELPHINO DOS SANTOS	2539

ESPÍRITO SANTO

ARY DE SIQUEIRA VIANNA	0395
ATTÍLIO VIVACQUA	0399
BERNARDINO DE SOUZA MONTEIRO	0459
CARLOS FERNANDO MONTEIRO LINDENBERG	0567
CLETO NUNES PEREIRA	0603
DIRCEU CARDOSO	0645
DOMINGOS VICENTE GONÇALVES DE SOUZA	0663

ÍNDICE ALFABÉTICO POR ESTADO

xxxii

ESPÍRITO SANTO

EUGÊNIO PIRES DO AMORIM	0723
EURICO VIEIRA DE REZENDE	0735
FLORENTINO ÁVIDOS	0827
FRANCISCO DOS SANTOS PINTO	0923
GERARDO FERREIRO	1019
GIL DINIZ GOULART	1035
HENRIQUE DA SILVA COUTINHO	1083
HENRIQUE DE NOVAES	1089
JEFFERSON DE AGUIAR	1163
JERÔNIMO DE SOUZA MONTEIRO	1171
JERÔNIMO MONTEIRO FILHO	1183
JOÃO DE MEDEIROS CALMON	1259
JOÃO LUIS ALVES	1301
JOAQUIM TEIXEIRA DE MESQUITA	1441
JONES DOS SANTOS NEVES	1447
JOSÉ CESÁRIO DE MIRANDA MONTEIRO DE BARROS	1529
JOSÉ DE MELO CARVALHO MUNIZ FREIRE	1565
JOSÉ IGNÁCIO FERREIRA	1619
JOSÉ MARTINS DA CRUZ JOBIM	1689
JOSÉ THOMAS NABUCO DE ARAUJO	1761
LUIS SIQUEIRA DA SILVA LIMA	1893
LUIZ TINOCO DA FONSECA	1877
MANOEL SILVINO MONJARDIM	2025
MARCÍLIO TEIXEIRA DE LACERDA	2095
MOACYR DALLA	2173
NESTOR GOMES	2211
RAUL GIUBERTI	2403
SILVÉRIO DEL CARO	2501

GOIAS

ALFREDO NASSER	0141
ANTONIO AMARO DA SILVA CANEDO	0197
ANTONIO DA SILVA PARANHOS	0217
ANTONIO JOSÉ CAIADO	0243
ANTÔNIO RAMOS CAIADO	0339
BENEDITO VICENTE FERREIRA	0449
BRASIL RAMOS CAIADO	0477
BRAZ BENJAMIN DA SILVA ABRANTES	0479
DÁRIO DÉLIO CARDOSO	0617
DOMINGOS NETTO DE VELASCO	0659
EMIVAL RAMOS CAIADO	0685
EUGÊNIO RODRIGUES JARDIM	0725
FRANCISCO LEOPOLDO RODRIGUES JARDIM	0955
FRANCISCO MARIA GORDILHO VELOSO DE BARBUDA	0959
HENRIQUE ANTONIO SANTILLO	1077
HERMENEGILDO LOPES DE MORAES	1105
JERONYMO COIMBRA BUENO	1169
JOÃO ABRAHÃO SOBRINHO	1193

GOIAS

JOSÉ ANTONIO DA SILVA MAIA	1471
JOSÉ DA COSTA PEREIRA	1547
JOSÉ FELICIANO FERREIRA	1591
JOSÉ INÁCIO SILVEIRA DA MOTA	1627
JOSÉ LEOPOLDO BULHÕES JARDIM	1655
JOSÉ RODRIGUES JARDIM	1735
JUSCELINO KUBITSCHK DE OLIVEIRA	1787
LÁZARO FERREIRA BARBOSA	1817
LUIZ GONZAGA JAYME	1917
MÁRIO D'ALENCASTRO CAIADO	1945
MAURO BORGES TEIXEIRA	2133
MIGUEL DA ROCHA LIMA	2155
NERO MACEDO DE CARVALHO	2209
OLEGÁRIO HERCULANO DA SILVEIRA PINTO	2259
OSIRES TEIXEIRA	2273
PEDRO LUDOVICO TEIXEIRA	2353
TACIANO GOMES DE MELLO	2511
URBANO COELHO DE GOUVEIA	2561

MARANHÃO

ALEXANDRE ALVES COSTA	0107
ALEXANDRE COLLARES MOREIRA JUNIOR	0113
ÂNGELO CARLOS MUNIZ	0003
ANTÔNIO ALEXANDRE BAYMA	0269
ANTÔNIO BRÍCIO DE ARAÚJO	0275
ANTÔNIO MARCELINO NUNES GONÇALVES	0317
ANTÔNIO PEDRO DA COSTA FERREIRA	0323
AUGUSTO OLÍMPIO GOMES DE CASTRO	0419
BENEDICTO PEREIRA LEITE	0441
CÂNDIDO MENDES DE ALMEIDA	0513
CLODOMIR SERRA SERRÃO CARDOSO	0605
CLODOMIR TEIXEIRA MILET	0609
EUGÊNIO DE BARROS	0721
FELIPE FRANCO DE SÁ	0773
FRANCISCO DA CUNHA MACHADO	0861
FRANCISCO JOSÉ FURTADO	0943
FRANCISCO MANOEL DA CUNHA JUNIOR	0957
FRANCISCO MENDES DE ALMEIDA	0961
GENÉSIO EDWARD DE MORAES REGO	1017
GODOFREDO MENDES VIANA	1045
HENRIQUE DE LA ROCQUE DE ALMEIDA	1085
JERÔNIMO JOSÉ VIVEIROS	1177
JOÃO AMÉRICO DE SOUZA	1201
JOÃO CASTELO RIBEIRO GONÇALVES	1225
JOÃO INÁCIO DA CUNHA	1287
JOÃO PEDRO BELFORT VIEIRA	1323
JOÃO PEDRO DIAS VIEIRA	1325
JOAQUIM MARIANO FRANCO DE SÁ	1415

ÍNDICE ALFABÉTICO POR ESTADO

xxxiii

MARANHÃO

JOAQUIM VIEIRA DA SILVA	1443
JOSÉ EUSÉBIO DE CARVALHO OLIVEIRA	1581
JOSÉ MARIA MAGALHÃES DE ALMEIDA	1681
JOSÉ NEIVA DE SOUZA	1703
JOSÉ SARNEY DE ARAUJO COSTA	1743
JOSÉ SECONDINO LOPES GOMENSORO	1749
LUIZ FERNANDO DE OLIVEIRA FREIRE	1891
LUIZ ANTONIO VIEIRA DA SILVA	1901
MANOEL BERNARDINO DA COSTA RODRIGUES	1961
MANOEL INÁCIO BELFORT VIEIRA	1995
PATRÍCIO JOSÉ DE ALMEIDA E SILVA	2283
SEBASTIÃO ARCHER DA SILVA	2483
URBANO SANTOS DA COSTA ARAÚJO	2563
VICTORINO DE BRITTO FREIRE	2581

MINAS GERAIS

AFFONSO ARINOS DE MELLO FRANCO	0063
AFONSO CELSO DE ASSIS FIGUEIREDO	0073
ALFREDO JOSÉ DE CAMPOS MELO	0133
AMÉRICO LOBO LEITE PEREIRA	0169
ANTONIO AUGUSTO MONTEIRO DE BARROS	0199
ANTÔNIO CÂNDIDO DA CRUZ MACHADO	0277
ANTONIO CARLOS RIBEIRO DE ANDRADA	0203
ANTONIO GONÇALVES CHAVES JUNIOR	0233
ANTÔNIO GONÇALVES GOMIDE	0295
ANTONIO PAULINO LIMPO DE ABREU	0259
ARTHUR BERNARDES FILHO	0375
ARTHUR DA SILVA BERNARDES	0381
BENEDITO VALADARES RIBEIRO	0445
BERNARDO PEREIRA DE VASCONCELOS	0471
BERNARDO PINTO MONTEIRO	0475
CAMILO NOGUEIRA DA GAMA	0527
CÂNDIDO JOSÉ DE ARAÚJO VIANA	0509
CANDIDO LUIZ MARIA DE OLIVEIRA	0533
CARLOS ALBERTO LÚCIO BITTENCOURT	0547
CARLOS VAZ DE MELO	0581
CRISTIANO BENEDITO OTTONI	0613
ESTEVÃO RIBEIRO DE REZENDE	0709
EVARISTO FERREIRA DA VEIGA	0749
FELICIANO AUGUSTO DE OLIVEIRA PENA	0767
FERNANDO DE MELO VIANA	0785
FERNANDO LOBO LEITE PEREIRA	0797
FIRMINO RODRIGUES DA SILVA	0811
FRANCISCO ÁLVARO BUENO DE PAIVA	0833
FRANCISCO ANTONIO DE SALLES	0843
FRANCISCO DE PAULA DA SILVEIRA LOBO	0881
FRANCISCO DIOGO PEREIRA DE VASCONCELOS	0915
GABRIEL MENDES DOS SANTOS	0999

MINAS GERAIS

GUSTAVO CAPANEMA	1057
HENRIQUE AUGUSTO DE OLIVEIRA DINIZ	1081
HONÓRIO HERMETO CARNEIRO LEÃO	1107
INÁCIO ANTONIO DE ASSIS MARTINS	1119
ITAMAR AUGUSTO CANTIERO FRANCO	1131
JACINTO FURTADO DE MENDONÇA	1143
JOÃO EVANGELISTA DE FARIA LOBATO	1269
JOÃO GOMES DA SILVEIRA MENDONÇA	1279
JOÃO LIMA GUIMARÃES	1293
JOÃO PINHEIRO DA SILVA	1331
JOAQUIM ANTÃO FERNANDES LEÃO	1363
JOAQUIM DELFINO RIBEIRO DA LUZ	1375
JOAQUIM FELÍCIO DOS SANTOS	1379
JOSÉ BENTO LEITE FERREIRA DE MELLO	1499
JOSÉ CESÁRIO DE FARIA ALVIM	1525
JOSÉ CUSTÓDIO DIAS	1537
JOSÉ DE MAGALHÃES PINTO	1561
JOSÉ ILDEFONSO DE SOUZA RAMOS	1623
JOSÉ JOAQUIM FERNANDES	1641
JOSÉ JOAQUIM MONTEIRO DA SILVA	1643
JOSÉ MONTEIRO RIBEIRO JUNQUEIRA	1699
JOSÉ PEDRO DIAS DE CARVALHO	1717
JOSÉ RODRIGUES DE LIMA DUARTE	1733
JOSÉ TEIXEIRA "DA FONSECA VASCONCELLOS	1757
JÚLIO BUENO BRANDÃO	1805
LAFAYETTE RODRIGUES PEREIRA	1821
LEVINDO EDUARDO COELHO	1849
LUIS CARLOS DA FONSECA	1889
MANOEL INÁCIO DE MELO E SOUZA	1999
MANOEL JACINTO NOGUEIRA DA GAMA	2001
MANOEL JOSÉ SOARES	2011
MANOEL TEIXEIRA DE SOUSA	2027
MANUEL FERREIRA DA CÂMARA BITTENCOURT AGUIAR	2071
MANUEL INÁCIO DE ANDRADE SOUTO MAYOR PINTO COELHO	2077
MARCOS ANTONIO MONTEIRO DE BARROS	2107
MARTINHO ALVARES DA SILVA CAMPOS	2119
MILTON SOARES CAMPOS	2169
MURILO PAULINO BADARÓ	2189
NESTOR MASSENA	2213
NICOLAU PEREIRA DE CAMPOS VERGUEIRO	2219
OLEGÁRIO DIAS MACIEL	2255
RAUL SOARES DE MOURA	2405
SEBASTIÃO LUIZ TINOCO DA SILVA	2485
TANCREDO DE ALMEIDA NEVES	2513
THEÓPHILO BENEDICTO OTTONI	2531
WALDOMIRO DE BARROS MAGALHÃES	2607

MATO GROSSO DO SUL

JOSÉ MANOEL FONTANILLAS FRAGELLI	1667
----------------------------------	------

ÍNDICE ALFABÉTICO POR ESTADO

XXXV

MATO GROSSO DO SUL

MARCELO MIRANDA SOARES	2097
PEDRO PEDROSSIAN	2359
RACHID SALDANHA DERZI	2385

MATO GROSSO

ANTÔNIO FRANCISCO AZEREDO	0293
ANTÔNIO MENDES CANALE	0319
ANTÔNIO PINHEIRO GUEDES	0329
AQUELINO LEITE DO AMARAL COUTINHO	0347
CAETANO PINTO DE MIRANDA MONTENEGRO	0525
FERNANDO CORREA DA COSTA	0781
FILINTO MULLER	0801
GASTÃO DE MATTOS MULLER	1013
GENEROSO PAIS LEME DE SOUZA PONCE	1023
ITALÍVIO MARTINS COELHO	1129
JOÃO ANTONIO DE MIRANDA	1203
JOÃO VILLAS BOAS	1359
JOAQUIM DUARTE MURTINHO	1377
JOAQUIM RAIMUNDO DE LAMARE	1427
JOSÉ ANTONIO MURTINHO	1477
JOSÉ BENEDITO CANELLAS	1493
JOSÉ MARIA DA SILVA PARANHOS	1675
JOSÉ MARIA METELLO	1683
JOSÉ SATURNINO DA COSTA PEREIRA	1747
LUIZ ADOLPHO CORREIA DA COSTA	1895
PAULINO LOPES DA COSTA	2291
PEDRO CELESTINO CORREA DA COSTA	2325
ROBERTO DE OLIVEIRA CAMPOS	2427
SYLVIO CURVO	2509
VESPASIANO BARBOSA MARTINS	2569
VICENTE DE BEZERRA NETO	2575
VICENTE EMÍLIO VUOLO	2577

PARA

ABEL DE ABREU CHERMONT	0035
ABELARDO LEÃO CONDURÚ	0039
ALEXANDRE ZACHARIAS DE ASSUMPCÃO	0119
ALOYSIO DA COSTA CHAVES	0153
ÁLVARO ADOLFO DA SILVEIRA	0009
ANTÔNIO EMILIANO DE SOUZA CASTRO	0289
ANTONIO JOAQUIM GOMES DO AMARAL	0241
ANTONIO NICOLAU MONTEIRO BAENA	0253
ARTHUR ÍNDIO DO BRASIL E SILVA	0373
ARTUR DE SOUZA LEMOS	0391
BERNARDO DE SOUZA FRANCO	0467
DIONYSIO AUSIER BENTES	0643

PARA

EDWARD CATETE PINHEIRO	0677
EURICO DE FREITAS VALLE	0735
FAUSTO AUGUSTO DE AGUIAR	0761
FIRMO JOSÉ DA COSTA BRAGA	0815
GABRIEL HERMES FILHO	0995
HÉLIO MOTA GUEIROS	1063
JARBAS GONÇALVES PASSARINHO	1159
JOÃO GUILHERME LAMEIRA BITTENCOURT	1283
JOÃO PRISCO DOS SANTOS	1335
JOÃO RENATO FRANCO	1337
JOAQUIM LOBÃO DA SILVEIRA	1407
JOAQUIM MAGALHÃES CARDOSO BARATA	1413
JOSÉ AUGUSTO MEIRA DANTAS	1491
JOSÉ CLEMENTE PEREIRA	1533
JOSÉ JOAQUIM NABUCO DE ARAÚJO	1645
JOSÉ PAES DE CARVALHO	1705
JUSTO PEREIRA LEITE CHERMONT	1791
LAURO NINA SODRÉ E SILVA	1829
MANOEL PEDRO VILLABOIM	2017
MANUEL DE MELLO CARDOSO BARATA	2051
MANUEL JOSÉ DE SIQUEIRA MENDES	2079
MILTON BLANCO DE ABRUNHOSA TRINDADE	2167
PAULO FENDER	2305
RAYMUNDO NYNA RIBEIRO	2411

PARAÍBA

ABDON FELINTO MILANEZ	0033
ADALBERTO JORGE RODRIGUES RIBEIRO	0047
ÁLVARO LOPES MACHADO	0025
ANTONIO ALFREDO DA GAMA MELLO	0195
ANTONIO DA CUNHA VASCONCELOS	0213
ANTONIO MASSA	0247
ARGEMIRO DE FIGUEIREDO	0349
DOMÍCIO GONDIM BARRETO	0649
EPITÁCIO LINDOLFO DA SILVA PESSOA	0695
ESTEVÃO JOSÉ CARNEIRO DA CUNHA	0707
FIRMINO GOMES DA SILVEIRA	0805
FLÁVIO CLEMENTINO DA SILVA FREIRE	0819
FRANCISCO DE ASSIS CHATEAUBRIAND BANDEIRA DE MELL	0863
FRANCISCO DUARTE LIMA	0927
FREDERICO DE ALMEIDA E ALBUQUERQUE	0991
HUMBERTO COUTINHO DE LUCENA	1115
IVANDRO MOURA CUNHA LIMA	1137
JOÃO AGRIPINO FILHO	1195
JOÃO CAVALCANTI ARRUDA	1229
JOÃO COELHO GONÇALVES LISBOA	1235
JOÃO FLORENTINO MEIRA DE VASCONCELOS	1271
JOÃO PEREIRA DE CASTRO PINTO	1329

ÍNDICE ALFABÉTICO POR ESTADO

xxxvii

PARAÍBA

JOÃO SEVERIANO MACIEL DA COSTA	1347
JOÃO SOARES NEIVA	1351
JOSÉ AMÉRICO DE ALMEIDA	1467
JOSÉ DE ALMEIDA BARRETO	1555
JOSÉ GAUDÊNCIO CORREA DE QUEIRÓZ	1601
MANOEL DE CARVALHO PAES DE ANDRADE	1975
MANOEL VELLOSO BORGES	2029
MARCONDES IRAN BENEVIDES GADELHA	2103
MILTON BEZERRA CABRAL	2163
OCTACÍLIO CAMELO DE ALBUQUERQUE	2241
PEDRO DA CUNHA PEDROSA	2329
RUY CARNEIRO	2469
VENÂNCIO AUGUSTO DE MAGALHÃES NEIVA	2565
VERGNIAUD WANDERLEY	2567
VIRGÍNIO DE VELLOSO BORGES	2595
WALFREDO SOARES DOS SANTOS LEAL	2613

PERNAMBUCO

ADERBAL DE ARAÚJO JUREMA	0049
ÁLVARO BARBALHO UCHOA CAVALCANTI	0015
ANTONIO CARLOS RIBEIRO DE ANDRADA MACHADO E SILVA	0201
ANTONIO COELHO DE SÁ E ALBUQUERQUE	0207
ANTÔNIO DE BARROS CARVALHO	0281
ANTÔNIO DE NOVAES FILHO	0285
ANTÔNIO F. DE P. E HOLANDA CAVALCANTI DE ALBUQUERQU	0291
ANTONIO GONÇALVES FERREIRA	0237
ANTÔNIO LUÍZ PEREIRA DA CUNHA	0311
APOLONIO JORGE DE FARIAS SALLES	0343
BENTO BARROSO PEREIRA	0457
CID FEIJÓ SAMPAIO	0595
EMYGDIO DANTAS BARRETO	0687
ETELVINO LINS DE ALBUQUERQUE	0713
FRANCISCO DE ASSIS ROSA E SILVA	0869
FRANCISCO DE CARVALHO SOARES BRANDÃO	0871
FRANCISCO DE PAULA CAVALCANTI DE ALBUQUERQUE	0879
FRANCISCO DE PAULA DE ALMEIDA ALBUQUERQUE	0885
FRANCISCO DO REGO BARROS	0919
FRANCISCO DO REGO BARROS BARRETO	0921
FRANCISCO PESSOA DE QUEIROZ	0967
FRANCISCO XAVIER PAES BARRETO	0989
FREDERICO GUILHERME DE SOUZA SERRANO	0993
GASPAR VASCONCELLOS MENEZES DE DRUMMOND FILHO	1011
HERCULANO BANDEIRA DE MELLO	1099
JARBAS CARDOSO DE ALBUQUERQUE MARANHÃO	1155
JOÃO ALFREDO CORREIA OLIVEIRA	1199
JOÃO BARBALHO UCHOA CAVALCANTI	1211
JOÃO CLEOFAS DE OLIVEIRA	1231
JOÃO RIBEIRO DE BRITO	1339

PERNAMBUCO

JOAQUIM CORREIA DE ARAUJO	1371
JOSÉ BENTO DA CUNHA FIGUEIREDO	1497
JOSÉ CARLOS MAYRINK FERRÃO	1519
JOSÉ DE SÁ BEZERRA CAVALCANTI	1567
JOSÉ ERMÍRIO DE MORAES	1579
JOSÉ HENRIQUE CARNEIRO DA CUNHA	1613
JOSÉ HYGINO DUARTE PEREIRA	1615
JOSÉ INÁCIO BORGES	1625
JOSÉ JOAQUIM DE ALMEIDA PERNAMBUCO	1633
JOSÉ JOAQUIM DE CARVALHO	1635
JOSÉ MARCELINO DA ROSA E SILVA	1671
JOSÉ MARIA DE ALBUQUERQUE	1679
JOSÉ RUFINO BEZERRA CAVALCANTE	1741
JOSÉ SIMEÃO DE OLIVEIRA	1751
JOSÉ URBANO DA COSTA CARVALHO	1771
LUIZ CORREA DE BRITO	1903
LUIZ FELIPE DE SOUZA LEÃO	1913
MANOEL ANTONIO PEREIRA BORBA	1959
MANOEL CAETANO DE ALMEIDA E ALBUQUERQUE	1965
MANOEL INÁCIO CAVALCANTI LACERDA	1997
MARCO ANTONIO DE OLIVEIRA MACIEL	2099
MARCOS DE BARROS FREIRE	2109
MURILO CARNEIRO LEÃO PARAÍSO	2187
NILO DE SOUZA COELHO	2223
NIVALDO RODRIGUES MACHADO	2231
PAULO PESSOA GUERRA	2313
PEDRO DE ARAÚJO LIMA	2333
PEDRO FRANCISCO DE PAULA CAVALCANTI DE ALBUQUERQUE	2337
SIGISMUNDO ANTONIO GONÇALVES	2499
THOMAZ DE OLIVEIRA LOBO	2535
WILSON DE QUEIROZ CAMPOS	2621

PIAUI

ABDIAS DA COSTA NEVES	0029
ALBERTO TAVARES SILVA	0097
ÁLVARO DE ASSIS OSÓRIO MENDES	0021
ANÍSIO AUTO DE ABREU	0183
ANTONINO FREIRE DA SILVA	0193
ANTONIO COELHO RODRIGUES	0209
BERNARDINO SOARES VIANA	0463
DIRCEU MENDES ARCOVERDE	0647
ELIZEU DE SOUZA MARTINS	0679
EURÍPEDES CLEMENTINO DE AGUIAR	0731
FAUSTO GAYOSO CASTELO BRANCO	0763
FIRHINO PIRES FERREIRA	0809
GERVÁSIO DE BRITO PASSOS	1027
HELVÍDIO NUNES DE BARROS	1073
JOÃO CALISTO LOBO	1221

ÍNDICE ALFABÉTICO POR ESTADO

XXXIX

PIAUI

JOÃO LUSTOSA DA CUNHA PARANAGUÁ	1305
JOAQUIM ANTONIO DA CRUZ	1367
JOAQUIM FRANCISCO VIANA	1389
JOAQUIM LIMA PIRES FERREIRA	1405
JOAQUIM NOGUEIRA PARANAGUÁ	1419
JOAQUIM RIBEIRO GONÇALVES	1431
JOAQUIM SANTOS PARENTE	1439
JOSÉ CÂNDIDO FERRAZ	1513
JOSÉ FÉLIX ALVES PACHECO	1583
JOSÉ PIRES REBELLO	1721
LEÔNIDAS DE CASTRO MELLO	1853
LUIZ JOSÉ DE OLIVEIRA MENDES	1921
LUIZ MENDES RIBEIRO GONÇALVES	1923
MATHIAS OLYMPIO DE MELLO	2127
PETRÔNIO PORTELLA NUNES	2369
RAIMUNDO ARTHUR VASCONCELOS	2389
RAIMUNDO DA ÁREA LEÃO MELO	2391
SIGEFFREDO PACHECO	2495
THEODORO ALVES PACHECO	2527
WALDEMAR DE MOURA SANTOS	2603

PARANA

ABILON DE SOUZA NEVES	0041
ADOLPHO DE OLIVEIRA FRANCO	0057
AFFONSO ALVES DE CAMARGO NETTO	0059
AFONSO ALVES DE CAMARGO	0071
ALBERTO JOSÉ GONÇALVES	0091
ALÔ TICOLAT GUIMARÃES	0165
ÁLVARO FERNANDES DIAS	0023
AMAURY DE OLIVEIRA E SILVA	0177
ANTÔNIO JORGE MACHADO LIMA	0299
ARTHUR FERREIRA DE ABREU	0385
ARTHUR FERREIRA DOS SANTOS	0387
BRAZÍLIO FERREIRA DA LUZ	0487
CAETANO MUNHOZ DA ROCHA	0523
CÂNDIDO FERREIRA DE ABREU	0507
CARLOS CAVALCANTI DE ALBURQUERQUE	0565
ENÉAS EUGENIO PEREIRA FARIA	0689
FLÁVIO CARVALHO GUIMARÃES	0817
FRANCISCO ACCIOLY RODRIGUES DA COSTA FILHO	0837
FRANCISCO LEITE CHAVES	0947
FRANCISCO XAVIER DA SILVA	0987
GASPAR DUARTE VELLOSO	1007
GENEROSO MARQUES DOS SANTOS	1021
JOÃO DA SILVA MACHADO	1245
JOÃO DE MATTOS LEÃO	1257
JOAQUIM REZENDE CORREIA DE LACERDA	1429
JOSÉ PEREIRA DOS SANTOS ANDRADE	1719

PARANA

JOSÉ RICHA	1729
LUIZ DE ALBUQUERQUE MARANHÃO	1905
MANOEL FRANCISCO CORREIA	1985
MANOEL FRANCISCO CORREIA NETO	1989
MANOEL DE ALMEIDA GUIMARÃES	2047
MARINS ALVES DE CAMARGO	2117
MOISÉS LUPION DE TROYA	2181
NELSON MACULAN	2203
NEY AMINTHAS DE BARROS BRAGA	2215
OTHON MADER	2279
ROBERTO GLASSER	2431
ROBERTO WYPYCH	2437
RUBENS DE HELLO BRAGA	2441
UBALDINO DO AMARAL FONTOURA	2557
VICENTE MACHADO DA SILVA LIMA	2579

RIO DE JANEIRO

AARÃO STEINBRUCH	0027
ALFREDO AUGUSTO GUIMARAES BACKER	0127
ALFREDO DA SILVA NEVES	0129
ANTÔNIO PINTO CHICHORRO DA GAMA	0331
ARLINDO RODRIGUES	0357
AURÉLIO VIANNA DA CUNHA LIMA	0431
BENJAMIN MIGUEL FARAH	0453
BRAZ CARNEIRO NOGUEIRA DA COSTA E GAMA	0481
BRAZ CARNEIRO NOGUEIRA DA GAMA	0485
CAETANO MARIA LOPES GAMA	0519
CÂNDIDO BORGES MONTEIRO	0503
CARLOS AUGUSTO DE OLIVEIRA FIGUEIREDO	0553
CARLOS FREDERICO CASTRIOTO	0571
DANTON PINHEIRO JOBIM	0625
DIOGO ANTONIO FEIJÓ	0633
ÉRICO MARINHO DA GAMA COELHO	0001
ERNANI DO AMARAL PEIXOTO	0701
EUSÉBIO DE QUEIROZ COUTINHO MATTOSO CAMARA	0739
FELICIANO PIRES DE ABREU SODRÉ	0771
FRANCISCO BELISÁRIO SOARES DE SOUZA	0847
FRANCISCO DE LIMA E SILVA	0873
FRANCISCO DE PAULA NEGREIROS DE SAYÃO LOBATO	0889
FRANCISCO DE SÁ TINOCO	0903
FRANCISCO OTAVIANO DE ALMEIDA ROSA	0963
FRANCISCO PORTELA	0971
FRANCISCO VILELA BARBOSA	0983
GILBERTO MARINHO	1041
HUGO RAMOS FILHO	1111
JAMIL HADDAD	1151
JERÔNIMO JOSÉ TEIXEIRA JUNIOR	1173
JOÃO BAPTISTA LAPER	1209

RIO DE JANEIRO

JOÃO BATISTA DE VASCONCELOS TORRES	1213
JOÃO MANUEL PEREIRA DA SILVA	1313
JOAQUIM FRANCISCO MOREIRA	1387
JOAQUIM JOSÉ RODRIGUES TORRES	1399
JOSÉ CAETANO FERREIRA DE AGUIAR	1517
JOSÉ CARLOS PEREIRA PINTO	1523
JOSÉ EDUARDO DE MACEDO SOARES	1573
JOSÉ EGÍDIO ÁLVARES DE ALMEIDA	1575
JOSÉ THOMAZ DA PORCIÚNCULA	1763
JÚLIO VERÍSSIMO DA SILVA SANTOS	1813
LOURENÇO MARIA DE ALMEIDA BAPTISTA	1861
LÚCIO SOARES TEIXEIRA DE GOUVEIA	1943
LUIZ PEDREIRA DO COUTO E FERRAZ	1925
MANOEL DE MATOS DUARTE SILVA	1979
MANUEL DE QUEIROZ MATTOSO RIBEIRO	2055
MANUEL FELIZARDO DE SOUZA E MELO	2063
MANUEL MARTINS TORRES	2081
MARIANO JOSÉ PEREIRA DA FONSECA	2113
MÁRIO DE SOUZA MARTINS	1949
MIGUEL COUTO FILHO	2151
MIGUEL JOAQUIM RIBEIRO DE CARVALHO	2159
NELSON DE SOUZA CARNEIRO	2197
NILO PROCÓPIO PEÇANHA	2227
PAULINO JOSÉ SOARES DE SOUZA	2285
PAULINO JOSÉ SOARES DE SOUZA (VISCONDE DO URUGUAI	2287
PAULO DA SILVA FERNANDES	2299
PAULO FRANCISCO TORRES	2307
QUINTINO ANTONIO FERREIRA DE SOUZA	2381
ROBERTO SATURNINO BRAGA	2433
TARCÍSIO DE ALMEIDA MIRANDA	2517
TOMAZ JOSÉ COELHO DE ALMEIDA	2553

RIO GRANDE DO NORTE

AFFONSO DE ALBUQUERQUE MARANHÃO	0069
AGEMOR NUNES DE MARIA	0079
ALMINO ALVARES AFFONSO	0145
AMARO BEZERRA CAVALCANTI	0173
ANTÔNIO JOSÉ DE MELLO E SOUZA	0301
AUGUSTO TAVARES DE LYRA	0425
CARLOS ALBERTO DE SOUZA	0541
DINARTE DE MEDEIROS MARIZ	0629
DIOGO VELHO CAVALCANTI DE ALBUQUERQUE	0639
ELOY CASTRICIANO DE SOUZA	0681
FRANCISCO BRITO GUERRA	0855
FRANCISCO DE SALES TORRES HOMEM	0905
FRANCISCO DE SALLES MEIRA E SÁ	0909
FRANCISCO DUARTE FILHO	0925
FRANCISCO GOMES DA ROCHA FAGUNDES	0937

RIO GRANDE DO NORTE

JERONIMO DIX-HUIT ROSADO MAIA	1167
JESSÉ PINTO FREIRE	1185
JOÃO DE LYRA TAVARES	1253
JOÃO SEVERIANO DA CÂMARA	1341
JOAQUIM FERREIRA CHAVES	1383
JOAQUIM IGNÁCIO DE CARVALHO FILHO	1391
JOSÉ AUGUSTO BEZERRA DE MEDEIROS	1487
JOSÉ BERNARDO DE MEDEIROS	1507
JOSÉ DE SOUZA MARTINS FILHO	1569
JOSÉ FERREIRA DE SOUSA	1595
JOSÉ GEORGINO AVELINO	1603
JOSÉ PEDRO DE OLIVEIRA GALVÃO	1715
JUVENAL LAMARTINE DE FARIA	1797
KERGINALDO CAVALCANTI DE ALBUQUERQUE	1815
LUIZ GONZAGA DE BARROS	1915
MANOEL CORDEIRO VILLAÇA	1969
MANUEL DE ASSIS MASCARENHAS	2049
MOACYR TORRES DUARTE	2177
PAULO JOSÉ DE MELO DE AZEVEDO E BRITO	2311
PEDRO VELHO DE ALBUQUERQUE MARANHÃO	2365
REGINALDO FERNANDES DE OLIVEIRA	2413
SÉRGIO BEZERRA MARINHO	2477
TOBIAS DO REGO MONTEIRO	2545
WALFREDO DANTAS GURGEL	2611

RONDÔNIA

ALCIDES PAIO	0101
ODACIR SOARES RODRIGUES	2245
REYNALDO GALVÃO MODESTO	2419

RIO GRANDE DO SUL

ALBERTO PASQUALINI	0093
ALEXANDRE CASSIANO DO NASCIMENTO	0111
ANTONIO RODRIGUES FERNANDES BRAGA	0263
ANTÔNIO VIEIRA DA SOLEDADE	0341
ARMANDO PEREIRA CORREA DA CÂMARA	0359
AUGUSTO SIMÕES LOPES	0423
CAMILO TEIXEIRA MÉRCIO	0531
CARLOS ALBERTO GOMES CHIARELLI	0543
CARLOS ALFREDO SIMCH	0551
CARLOS BARBOSA GONÇALVES	0557
DANIEL KRIEGER	0621
DIOGO FERNANDES ALVARES FORTUNA	0637
ERNESTO DORNELLES	0705
FIRMINO PAIM FILHO	0807
FLORÊNCIO CARLOS ABREU E SILVA	0825

RIO GRANDE DO SUL

FRANCISCO FLORES DA CUNHA	9929
GASPAR DA SILVEIRA MARTINS	1003
GETÚLIO DORNELLES VARGAS	1029
GUIDO FERNANDO MONDIM	1049
HENRIQUE FRANCISCO D'AVILA	1093
JOÃO VESPÚCIO DE ABREU E SILVA	1355
JOAQUIM AUGUSTO DE ASSUNÇÃO	1369
JOAQUIM PEDRO SALGADO FILHO	1425
JORGE BRAGA PINHEIRO	1449
JOSE ANTONIO CORREIA DA CÂMARA	1781
JOSÉ ANTONIO FLORES DA CUNHA	1473
JOSÉ DE ARAÚJO RIBEIRO	1557
JOSÉ GOMES PINHEIRO MACHADO	1605
JOSÉ JOAQUIM DE SOUZA	1637
JÚLIO ANACLETO FALCÃO DA FROTA	1803
LUÍS SOARES DOS SANTOS	1875
LUIZ ALVES DE LIMA E SILVA	1897
MANOEL LUÍS OSÓRIO	2013
MEM DE AZAMBUJA SÁ	2139
OCTÁVIO OMAR CARDOSO	2239
PAULO BROSSARD DE SOUZA PINTO	2293
PEDRO JORGE SIMON	2341
PEDRO RODRIGUES FERNANDES CHAVES	2361
RAMIRO FORTES DE BARCELLOS	2399
RIVADÁVIA DA CUNHA CORREIA	2421
TARSO DE MORAES DUTRA	2519
VICTORINO RIBEIRO CARNEIRO MONTEIRO	2585

SANTA CATARINA

ABDON BAPTISTA	0031
ALFREDO MARIA ADRIANO D'ESCRAGNOLLE TAUNAY	0137
ANTÔNIO CARLOS KONDER REIS	0279
ANTÔNIO JUSTINIANO ESTEVES JUNIOR	0303
ANTÔNIO PEREIRA DA SILVA OLIVEIRA	0327
ARNOR DAMIANI	0371
ARTUR FERREIRA DA COSTA	0393
ATTÍLIO FRANCISCO XAVIER FONTANA	0397
CARLOS GOMES DE OLIVEIRA	0573
CELSO BAYMA	0591
CELSO RAMOS	0593
CLAUDIONOR COUTO RORIZ	0599
EVILÁSIO VIEIRA	0751
FELIPE SCHMIDT	0775
FRANCISCO BENJAMIN GALLOTI	0851
GUSTAVO RICHARD	1061
HERCÍLIO PEDRO DA LUZ	1097
IRINEU BORNHAUSEN	1121
IVAN ORESTE BONATO	1135

SANTA CATARINA

IVO D'AQUINO FONSECA	1139
JAISON TUPY BARRETO	1147
JESUINO LAMEGO COSTA	1191
JORGE KONDER BORNHAUSEN	1461
JOSÉ DA SILVA MAFRA	1553
LAURO SEVERIANO MULLER	1831
LENOIR VARGAS FERREIRA	1841
LÚCIO CORREIA	1941
LUIZ DELPHINO DOS SANTOS	1911
NEREU DE OLIVEIRA RAMOS	2205
OTAIR BECKER	2277
RAULINO JÚLIO ADOLFO HORN	2409
SAULO SAUL RAMOS	2481
VIDAL JOSÉ DE OLIVEIRA RAMOS JUNIOR	2587

SERGIPE

ALBANO DO PRADO PIMENTEL FRANCO	0085
ANTÔNIO DIAS COELHO E MELLO	0287
ANTONIO DINIZ DE SIQUEIRA E MELO	0223
AUGUSTO CÉSAR LEITE	0403
AUGUSTO DO PRADO FRANCO	0411
AUGUSTO MAYNARD GOMES	0415
DURVAL RODRIGUES DA CRUZ	0667
FRANCISCO LEITE NETO	0951
GILBERTO DE LIMA AZEVEDO SOUZA F. AMADO DE FARIA	1037
GONÇALO DE FARO ROLLEMBERG	1047
GUILHERME DE SOUZA CAMPOS	1053
HERIBALDO DANTAS VIEIRA	1103
JOÃO GILVAN ROCHA	1275
JOÃO GOMES DE MELLO	1281
JORGE CAMPOS MAYNARD	1451
JOSÉ DA COSTA CARVALHO	1543
JOSÉ JOAQUIM PEREIRA LOBO	1647
JOSÉ LUIZ COELHO E CAMPOS	1663
JOSÉ PASSOS PORTO	1711
JOSÉ ROLLEMBERG LEITE	1737
JOSÉ SIQUEIRA MENEZES	1753
JOSÉ TEIXEIRA DA MATTA BACELLAR	1759
JÚLIO CÉSAR LEITE	1809
LEANDRO MAYNARD MACIEL	1833
LEANDRO RIBEIRO DE SIQUEIRA MACIEL	1837
LOURIVAL BAPTISTA	1863
LOURIVAL FONTES	1869
MANOEL DA SILVA ROSA JÚNIOR	1973
MANOEL PRESCILIANO DE OLIVEIRA VALLADÃO	2019
MARTINHO CÉSAR DA SILVEIRA GARCEZ	2123
MAURÍCIO GRACHO CARDOSO	2131
OLYMPIO DE SOUZA CAMPOS	2261

SERGIPE

SERAPIÃO DE AGUIAR MELLO	2487
THOMAZ RODRIGUES DA CRUZ	2543
WALTER DO PRADO FRANCO	2615

SÃO PAULO

ADOLPHO AFFONSO DA SILVA GORDO	0053
ALEXANDRE MARCONDES MACHADO FILHO	0117
ALFREDO ELLIS	0131
ÁLVARO AUGUSTO DA COSTA CARVALHO	0011
ANDRÉ FRANCO MONTORO	0185
ANTONIO DA SILVA PRADO	0219
ANTONIO DE LACERDA FRANCO	0221
ANTONIO OSWALDO DO AMARAL FURLAN	0255
ARNOLFO RODRIGUES DE AZEVEDO	0363
AURO SOARES DE MOURA ANDRADE	0437
BENEDITO MÁRIO CALAZANS	0443
BERNARDINO JOSÉ DE CAMPOS JUNIOR	0461
CARLOS ALBERTO ALVES DE CARVALHO PINTO	0537
CARLOS CARNEIRO DE CAMPOS	0561
CÉSAR LACERDA DE VERGUEIRO	0493
EUCLIDES VIEIRA	0717
FERNANDO HENRIQUE CARDOSO	0789
FRANCISCO ANTÔNIO DE SOUZA QUEIROZ	0841
FRANCISCO DE ASSIS MASCARENHAS	0865
FRANCISCO DE PAULA RODRIGUES ALVES	0895
FRANCISCO DE PAULA SOUZA E MELLO	0899
FRANCISCO GLICÉRIO CERQUEIRA LEITE	0935
FRANCISCO RANGEL PESTANA	0975
JOÃO DA SILVA CARRÃO	1241
JOÃO FRANCISCO DE PAULA E SOUZA	1273
JOAQUIM FLORIANO GODOY	1385
JOAQUIM LOPES CHAVES	1411
JOSÉ ALCÂNTARA MACHADO DE OLIVEIRA	1463
JOSÉ ANTONIO PIMENTA BUENO	1479
JOSÉ BONIFÁCIO DE ANDRADA E SILVA	1511
JOSÉ CAETANO DA SILVA COUTINHO	1515
JOSÉ CESÁRIO DE MIRANDA RIBEIRO	1531
JOSÉ FELICIANO FERNANDES PINHEIRO	1587
JOSÉ MANOEL DA FONSECA	1665
JUVENAL LINO DE MATTOS	1801
LINEU PRESTES	1859
LUCAS ANTONIO MONTEIRO DE BARROS	1881
LUIZ RODOLPHO MIRANDA	1929
MANUEL DE MORAES E BARROS	2053
MANUEL FERRAZ DE CAMPOS SALLES	2067
ORESTES QUÉRCIA	2267
ORLANDO GABRIEL ZANCÁNER	2269
PAULO DE MORAES BARROS	2301

SÃO PAULO

PRUDENTE JOSÉ DE MORAES E BARROS	2377
ROBERTO COCHRANE SIMONSEN	2423
RODRIGO AUGUSTO DA SILVA	2439
SEVERO FAGUNDES GOMES	2491
WASHINGTON LUIS PEREIRA DE SOUZA	2617

ÍNDICE ALFABÉTICO POR PERÍODO HISTÓRICO

ALAGOAS

RUY BARBOSA DE OLIVEIRA	2449
-------------------------	------

IMPÉRIO

ALAGOAS

ANTÔNIO LUÍS DANTAS DE BARROS LEITE	0309
AURELIANO DE SOUZA E OLIVEIRA COUTINHO	0433
FELISBERTO CALDEIRA BRANT PONTES DE O. E HORTA	0777
JACINTO PAES DE MENDONÇA	1145
JOÃO LINS VIEIRA CANSANÇÃO DE SINIMBU	1297
NUNO EUGÊNIO LOSSIO E SEIBLITZ	2233

AMAZONAS

AMBRÓSIO LEITÃO DA CUNHA	0179
HERCULANO FERREIRA PENA	1101
JOSÉ DA COSTA AZEVEDO	1539

BAHIA

ÂNGELO MUNIZ DA SILVA FERRAZ	0005
CASSIANO ESPERIDIÃO DE MELO E MATOS	0589
CLEMENTE FERREIRA FRANÇA	0601
DOMINGOS BORGES DE BARROS	0651
FRANCISCO CARNEIRO DE CAMPOS	0857
FRANCISCO DE SOUZA PARAÍSO	0913
FRANCISCO GÊ ACAIABA DE MONTEZUMA	0931
FRANCISCO GONÇALVES MARTINS	0939
JOÃO JOSÉ DE OLIVEIRA JUNQUEIRA	1291
JOÃO MAURICIO WANDERLEY	1317
JOAQUIM JERÔNIMO FERNANDES DA CUNHA	1395
JOSÉ ANTONIO SARAIVA	1483
JOSÉ CARLOS PEREIRA DE ALMEIDA TORRES	1521
JOSÉ DA SILVA LISBOA	1549
JOSÉ JOAQUIM CARNEIRO DE CAMPOS	1629
JOSÉ TOMAZ NABUCO DE ARAÚJO	1767
LUIS ANTONIO PEREIRA FRANCO	1885
LUIZ JOAQUIM DUQUE ESTRADA FURTADO DE MENDONÇA	1919
LUIZ VIANNA	1937
MANOEL VICTORINO PEREIRA	2031
MANUEL ALVES BRANCO	2035
MANUEL ANTONIO GALVÃO	2039
MANUEL DOS SANTOS MARTINS VALASQUES	2061

ÍNDICE ALFABÉTICO POR PERÍODO HISTÓRICO

ÍNDICE

BAHIA

MANUEL IGNÁCIO DA CUNHA E MENEZES	2075
MANUEL PINTO DE SOUZA DANTAS	2087
MANUEL VIEIRA TOSTA	2091
PEDRO LEÃO VELLOSO	2349
RUY BARBOSA DE OLIVEIRA	2453
ZACHARIAS DE GÓES E VASCONCELLOS	2627

CEARA

ANTONIO JOSÉ MACHADO	0245
CÂNDIDO BATISTA DE OLIVEIRA	0499
DOMINGOS JOSÉ NOGUEIRA JAGUARIBE	0655
FRANCISCO DE PAULA PESSOA	0893
JERÔNIMO MARTINIANO FIGUEIRA DE MELLO	1179
JOÃO ANTONIO RODRIGUES DE CARVALHO	1205
JOÃO CARLOS AUGUSTO DE DEYNHAUSEN GRAVENBURG	1223
JOÃO ERNESTO VIRIATO DE MEDEIROS	1265
JOÃO VIEIRA DE CARVALHO	1357
JOSÉ MARTINIANO DE ALENCAR	1687
LIBERATO DE CASTRO CARREIRA	1855
MANUEL DO NASCIMENTO CASTRO E SILVA	2057
MIGUEL CALHON DU PIN E ALMEIDA	2143
MIGUEL FERNANDES VIEIRA	2157
PEDRO JOSÉ DA COSTA BARROS	2345
TOMAS POMPEU DE SOUZA BRASIL	2547
VICENTE ALVES DE PAULA PESSOA	2571

ESPIRITO SANTO

CLETO NUNES PEREIRA	0603
DOMINGOS VICENTE GONÇALVES DE SOUZA	0663
EUGÊNIO PIRES DO AMORIM	0723
FRANCISCO DOS SANTOS PINTO	0923
GIL DINIZ GOULART	1035
JOSÉ CESÁRIO DE MIRANDA MONTEIRO DE BARROS	1529
JOSÉ DE MELO CARVALHO MUNIZ FREIRE	1565
JOSÉ MARTINS DA CRUZ JOBIM	1689
JOSÉ THOMAS NABUCO DE ARAUJO	1761
LUIS SIQUEIRA DA SILVA LIMA	1893

ÍNDICE ALFABÉTICO POR PERÍODO HISTÓRICO

IMPÉRIO

GOIAS

FRANCISCO MARIA GORDILHO VELOSO DE BARBUDA	0959
JOSÉ ANTONIO DA SILVA MAIA	1471
JOSÉ INÁCIO SILVEIRA DA MOTA	1627
JOSÉ RODRIGUES JARDIM	1735

MARANHÃO

ALEXANDRE COLLARES MOREIRA JUNIOR	0113
ÂNGELO CARLOS MUNIZ	0003
ANTÔNIO MARCELINO NUNES GONÇALVES	0317
ANTÔNIO PEDRO DA COSTA FERREIRA	0323
AUGUSTO OLÍMPIO GOMES DE CASTRO	0419
BENEDICTO PEREIRA LEITE	0441
CÂNDIDO MENDES DE ALMEIDA	0513
FELIPE FRANCO DE SÁ	0773
FRANCISCO DA CUNHA MACHADO	0861
FRANCISCO JOSÉ FURTADO	0943
JERÔNIMO JOSÉ VIVEIROS	1177
JOÃO INÁCIO DA CUNHA	1287
JOÃO PEDRO DIAS VIEIRA	1325
JOAQUIM MARIANO FRANCO DE SÁ	1415
JOAQUIM VIEIRA DA SILVA	1443
LUIZ ANTONIO VIEIRA DA SILVA	1901
PATRÍCIO JOSÉ DE ALMEIDA E SILVA	2283

MINAS GERAIS

AFONSO CELSO DE ASSIS FIGUEIREDO	0073
ANTONIO AUGUSTO MONTEIRO DE BARROS	0199
ANTÔNIO CÂNDIDO DA CRUZ MACHADO	0277
ANTONIO GONÇALVES CHAVES JUNIOR	0233
ANTÔNIO GONÇALVES GOMIDE	0295
ANTONIO PAULINO LIMPO DE ABREU	0259
BERNARDO PEREIRA DE VASCONCELOS	0471
CÂNDIDO JOSÉ DE ARAÚJO VIANA	0509
CÂNDIDO LUIZ MARIA DE OLIVEIRA	0533
CARLOS VAZ DE MELO	0581
CRISTIANO BENEDITO OTTONI	0613
ESTEVÃO RIBEIRO DE REZENDE	0709
EVARISTO FERREIRA DA VEIGA	0749
FELICIANO AUGUSTO DE OLIVEIRA PENA	0767
FIRMINO RODRIGUES DA SILVA	0811

ÍNDICE ALFABÉTICO POR PERÍODO HISTÓRICO

IMPÉRIO

MINAS GERAIS

FRANCISCO DE PAULA DA SILVEIRA LOBO	0881
FRANCISCO DIOGO PEREIRA DE VASCONCELOS	0915
GABRIEL MENDES DOS SANTOS	0999
HONÓRIO HERMETO CARNEIRO LEÃO	1107
INÁCIO ANTONIO DE ASSIS MARTINS	1119
JACINTO FURTADO DE MENDONÇA	1143
JOÃO EVANGELISTA DE FARIA LOBATO	1269
JOÃO GOMES DA SILVEIRA MENDONÇA	1279
JOAQUIM ANTÃO FERNANDES LEÃO	1363
JOAQUIM DELFINO RIBEIRO DA LUZ	1375
JOAQUIM FELÍCIO DOS SANTOS	1379
JOSÉ BENTO LEITE FERREIRA DE MELLO	1499
JOSÉ CESÁRIO DE FARIA ALVIM	1525
JOSÉ CUSTÓDIO DIAS	1537
JOSÉ ILDEFONSO DE SOUZA RAMOS	1623
JOSÉ JOAQUIM FERNANDES	1641
JOSÉ JOAQUIM MÓNTEIRO DA SILVA	1643
JOSÉ PEDRO DIAS DE CARVALHO	1717
JOSÉ RODRIGUES DE LIMA DUARTE	1733
JOSÉ TEIXEIRA DA FONSECA VASCONCELLOS	1757
JÚLIO BUENO BRANDÃO	1805
LAFAYETTE RODRIGUES PEREIRA	1821
LUIS CARLOS DA FONSECA	1889
MANOEL INÁCIO DE MELO E SOUZA	1999
MANOEL JACINTO NOGUEIRA DA GAMA	2001
MANOEL JOSÉ SOARES	2011
MANOEL TEIXEIRA DE SOUSA	2027
MANUEL FERREIRA DA CÂMARA BITTENCOURT AGUIAR	2071
MANUEL INÁCIO DE ANDRADE SOUTO MAYOR PINTO COELHO	2077
MARCOS ANTONIO MONTEIRO DE BARROS	2107
MARTINHO ALVARES DA SILVA CAMPOS	2119
NICOLAU PEREIRA DE CAMPOS VERGUEIRO	2219
SEBASTIÃO LUIZ TINOCO DA SILVA	2485
THEÓPHILO BENEDICTO OTTONI	2531

MATO GROSSO

CAETANO PINTO DE MIRANDA MONTENEGRO	0525
JOÃO ANTONIO DE MIRANDA	1203
JOAQUIM RAIMUNDO DE LAMARE	1427
JOSÉ MARIA DA SILVA PARANHOS	1675
JOSÉ SATURNINO DA COSTA PEREIRA	1747

ÍNDICE ALFABÉTICO POR PERÍODO HISTÓRICO

IMPÉRIO

PARA

ANTONIO JOAQUIM GOMES DO AMARAL	0241
BERNARDO DE SOUZA FRANCO	0467
FAUSTO AUGUSTO DE AGUIAR	0761
JOSÉ CLEMENTE PEREIRA	1533
JOSÉ JOAQUIM NABUCO DE ARAÚJO	1645
MANUEL JOSÉ DE SIQUEIRA MENDES	2079

PARAÍBA

ABDON FELINTO MILANEZ	0033
ANTONIO ALFREDO DA GAMA MELLO	0195
ANTONIO DA CUNHA VASCONCELOS	0213
ESTEVÃO JOSÉ CARNEIRO DA CUNHA	0707
FLÁVIO CLEMENTINO DA SILVA FREIRE	0819
FREDERICO DE ALMEIDA E ALBUQUERQUE	0991
JOÃO FLORENTINO MEIRA DE VASCONCELOS	1271
JOÃO SEVERIANO MACIEL DA COSTA	1347
MANOEL DE CARVALHO PAES DE ANDRADE	1975

PERNAMBUCO

ÁLVARO BARBALHO UCHOA CAVALCANTI	0015
ANTONIO CARLOS RIBEIRO DE ANDRADA MACHADO E SILVA	0201
ANTONIO COELHO DE SÁ E ALBUQUERQUE	0207
ANTÔNIO F. DE P. E HOLANDA CAVALCANTI DE ALBUQUERQUE	0291
ANTÔNIO LUÍZ PEREIRA DA CUNHA	0311
BENTO BARROSO PEREIRA	0457
FRANCISCO DE CARVALHO SOARES BRANDÃO	0871
FRANCISCO DE PAULA CAVALCANTI DE ALBUQUERQUE	0879
FRANCISCO DE PAULA DE ALMEIDA ALBUQUERQUE	0885
FRANCISCO DO REGO BARROS	0919
FRANCISCO DO REGO BARROS BARRETO	0921
FRANCISCO XAVIER PAES BARRETO	0989
JOÃO ALFREDO CORREIA OLIVEIRA	1199
JOAQUIM CORREIA DE ARAUJO	1371
JOSÉ BENTO DA CUNHA FIGUEIREDO	1497
JOSÉ CARLOS MAYRINK FERRÃO	1519
JOSÉ INÁCIO BORGES	1625
JOSÉ JOAQUIM DE CARVALHO	1635
LUIZ FELIPE DE SOUZA LEÃO	1913
MANOEL ANTONIO PEREIRA BORBA	1959
MANOEL CAETANO DE ALMEIDA E ALBUQUERQUE	1965

ÍNDICE ALFABÉTICO POR PERÍODO HISTÓRICO

IMPÉRIO

PERNAMBUCO

MANOEL INÁCIO CAVALCANTI LACERDA	1997
PEDRO DE ARAÚJO LIMA	2333
PEDRO FRANCISCO DE PAULA CAVALCANTI DE ALBUQUERQUE	2337

PIAUI

JOÃO LUSTOSA DA CUNHA PARANAGUÁ	1305
JOAQUIM FRANCISCO VIANA	1389
LUIZ JOSÉ DE OLIVEIRA MENDES	1921

PARANA

GENEROSO MARQUES DOS SANTOS	1021
JOÃO DA SILVA MACHADO	1245
MANOEL FRANCISCO CORREIA	1985
MANOEL FRANCISCO CORREIA NETO	1989
VICENTE MACHADO DA SILVA LIMA	2579

RIO DE JANEIRO

ANTÔNIO PINTO CHICHORRO DA GAMA	0331
BRAZ CARNEIRO NOGUEIRA DA COSTA E GAMA	0481
CAETANO MARIA LOPES GAMA	0519
CÂNDIDO BORGES MONTEIRO	0503
CARLOS AUGUSTO DE OLIVEIRA FIGUEIREDO	0553
CARLOS FREDERICO CASTRIOTO	0571
DIOGO ANTONIO FEIJÓ	0633
ÉRICO MARINHO DA GAMA COELHO	0001
EUSÉBIO DE QUEIROZ COUTINHO MATTOSO CAMARA	0739
FRANCISCO BELISÁRIO SOARES DE SOUZA	0847
FRANCISCO DE LIMA E SILVA	0873
FRANCISCO DE PAULA NEGREIROS DE SAYÃO LOBATO	0889
FRANCISCO OTAVIANO DE ALMEIDA ROSA	0963
FRANCISCO VILELA BARBOSA	0983
JERÔNIMO JOSÉ TEIXEIRA JUNIOR	1173
JOÃO BAPTISTA LAPER	1209
JOÃO MANUEL PEREIRA DA SILVA	1313
JOAQUIM FRANCISCO MOREIRA	1387
JOAQUIM JOSÉ RODRIGUES TORRES	1399
JOSÉ CAETANO FERREIRA DE AGUIAR	1517
JOSÉ EGÍDIO ÁLVARES DE ALMEIDA	1575
LÚCIO SOARES TEIXEIRA DE GOUVEIA	1943

ÍNDICE ALFABÉTICO POR PERÍODO HISTÓRICO

IMPÉRIO

RIO DE JANEIRO

LUIZ PEDREIRA DO COUTO E FERRAZ	1925
MANUEL FELIZARDO DE SOUZA E MELO	2063
MANUEL MARTINS TORRES	2081
MARIANO JOSÉ PEREIRA DA FONSECA	2113
PAULINO JOSÉ SOARES DE SOUZA	2285
PAULINO JOSÉ SOARES DE SOUZA (VISCONDE DO URUGUAI)	2287
QUINTINO ANTONIO FERREIRA DE SOUZA	2381
TOMAZ JOSÉ COELHO DE ALMEIDA	2553

RIO GRANDE DO NORTE

AFFONSO DE ALBUQUERQUE MARANHÃO	0069
DIOGO VELHO CAVALCANTI DE ALBUQUERQUE	0639
FRANCISCO BRITO GUERRA	0855
FRANCISCO DE SALES TORRES HOMEM	0905
MANUEL DE ASSIS MASCARENHAS	2049
PAULO JOSÉ DE MELO DE AZEVEDO E BRITO	2311

RIO GRANDE DO SUL

ANTONIO RODRIGUES FERNANDES BRAGA	0263
ANTÔNIO VIEIRA DA SOLEDADE	0341
FLORÊNCIO CARLOS ABREV E SILVA	0825
GASPAR DA SILVEIRA MARTINS	1003
HENRIQUE FRANCISCO D'AVILA	1093
JOSE ANTONIO CORREIA DA CÂMARA	1781
JOSÉ DE ARAÚJO RIBEIRO	1557
LUIZ ALVES DE LIMA E SILVA	1897
MANOEL LUÍS OSÓRIO	2013
PEDRO RODRIGUES FERNANDES CHAVES	2361

SANTA CATARINA

ALFREDO MARIA ADRIANO D'ESCRAGNOLLE TAUNAY	0137
JESUINO LAMEGO COSTA	1191
JOSÉ DA SILVA MAFRA	1553

SERGIPE

ANTÔNIO DIAS COELHO E MELLO	0287
ANTONIO DINIZ DE SIQUEIRA E MELO	0223
JOÃO GOMES DE MELLO	1281

ÍNDICE ALFABÉTICO POR PERÍODO HISTÓRICO

IMPÉRIO

SERGIPE

JOSÉ DA COSTA CARVALHO	1543
JOSÉ TEIXEIRA DA MATTA BACELLAR	1759
THOMAZ RODRIGUES DA CRUZ	2543

SÃO PAULO

ANTONIO DA SILVA PRADO	0219
CARLOS CARNEIRO DE CAMPOS	0561
FRANCISCO ANTÔNIO DE SOUZA QUEIROZ	0841
FRANCISCO DE ASSIS MASCARENHAS	0865
FRANCISCO DE PAULA SOUZA E MELLO	0899
JOÃO DA SILVA CARRÃO	1241
JOAQUIM FLORIANO GODOY	1385
JOSÉ ANTONIO PIMENTA BUENO	1479
JOSÉ BONIFÁCIO DE ANDRADA E SILVA	1511
JOSÉ CAETANO DA SILVA COUTINHO	1515
JOSÉ CESÁRIO DE MIRANDA RIBEIRO	1531
JOSÉ FELICIANO FERNANDES PINHEIRO	1587
JOSÉ MANOEL DA FONSECA	1665
LUCAS ANTONIO MONTEIRO DE BARROS	1881
RODRIGO AUGUSTO DA SILVA	2439

PRIMEIRA REPÚBLICA

ALAGOAS

BERNARDO ANTÔNIO MENDONÇA SOBRINHO	0465
CASSIANO CANDIDO TAVARES BASTOS	0585
EUGLYDES VIEIRA MALTA	0719
EUZÉBIO FRANCISCO DE ANDRADE	0743
FLORIANO VIEIRA PEIXOTO	0829
FRANCISCO DE PAULA LEITE E OITICICA	0887
JOÃO BAPTISTA ACCIOLY JUNIOR	1207
JOÃO DA SILVA REGO MELO	1247
JOAQUIM PAULO VIEIRA MALTA	1423
JOSÉ FERNANDES DE BARROS LIMA	1593
LUIZ VIEIRA SIQUEIRA TORRES	1879
MACÁRIO DAS CHAGAS ROCHA LESSA	1955
MANOEL CLEMENTINO DO MONTE	1967

ÍNDICE ALFABÉTICO POR PERÍODO HISTÓRICO

PRIMEIRA REPÚBLICA

ALAGOAS

MANOEL GOMES RIBEIRO	1993
MANOEL JOAQUIM DE MENDONÇA MARTINS	2005
MANOEL JOSÉ DE ARAÚJO GOES	2007
MANOEL JOSÉ DUARTE	2009
MANUEL MESSIAS DE GUSMÃO LYRA	2085
PEDRO PAULINO DA FONSECA	2357
RAIMUNDO PONTES DE MIRANDA	2397

AMAZONAS

ALEXANDRE JOSÉ BARBOSA LIMA	0115
ALEXANDRINO DE FARIA ALENCAR	0121
ANTONIO CONSTANTINO NERY	0211
ANTONIO GONÇALVES PEREIRA DE SÁ PEIXOTO	0239
ANTÔNIO LUIZ VON HOONHOLTZ	0313
ARISTIDES ROCHA	0355
AUGUSTO CÉSAR LOPES GONÇALVES	0407
EPHIGÊNIO FERREIRA DE SALLES	0693
GABRIEL SALGADO DOS SANTOS	1001
JOAQUIM JOSÉ PAIS DA SILVA SARMENTO	1397
JOAQUIM LEOGIVILDO DE SOUZA COELHO	1403
JONATHAS DE FREITAS PEDROSA	1445
JORGE DE MORAES	1455
MANOEL FRANCISCO MACHADO	1991
SILVÉRIO JOSÉ NERY	2503

BAHIA

ANTONIO FERRÃO MUNIZ DE ARAGÃO	0225
ANTONIO MUNIZ SODRÉ DE ARAGÃO	0249
ARTHUR CEZAR RIOS	0379
JOÃO PACHECO DE OLIVEIRA	1321
JOSÉ MARCELINO DE SOUZA	1673
MIGUEL CALHON DU PIN E ALMEIDA	2147
PEDRO FRANCISCO RODRIGUES DO LAGO	2339
SEVERINO DOS SANTOS VIEIRA	2489
VIRGÍLIO CLÍMACO DAMÁSIO	2589

CEARA

ANTÔNIO PINTO NOGUEIRA ACIOLY	0335
BENJAMIN LIBERATO BARROSO	0451

ÍNDICE ALFABÉTICO POR PERÍODO HISTÓRICO

PRIMEIRA REPÚBLICA

CEARA

FRANCISCO SÁ	0979
JOÃO CORDEIRO	1237
JOÃO THOMÉ DE SABÓIA E SILVA	1353
JOAQUIM DE OLIVEIRA CATUNDA	1373
JOSÉ FREIRE BEZERRIL FONTENELLE	1599
JOSÉ JOAQUIM DOMINGUES CARNEIRO	1639
JOSÉ POMPEU PINTO ACCIOLY	1723
MANOEL BEZERRA DE ALBUQUERQUE JÚNIOR	1963
PEDRO AUGUSTO BORGES	2321
THEODURETO CARLOS DE FARIAS SOUTO	2529
THOMAZ DE PAULA PESSOA RODRIGUES	2537
TOMAS POMPEU PINTO ACIOLY	2551

DISTRITO FEDERAL

ALCINDO GUANABARA	0103
ANDRÉ GUSTAVO PAULO DE FRONTIN	0191
ARISTIDES DA SILVEIRA LOBO	0353
AUGUSTO DE VASCONCELLOS	0409
CÂNDIDO BARATA RIBEIRO	0495
EDUARDO WANDENKOLK	0673
IRINEU DE MELLO MACHADO	1123
JOÃO JONES GONÇALVES DA ROCHA	1289
JOÃO SEVERIANO DA FONSECA	1343
JOAQUIM SALDANHA MARINHO	1433
JOSÉ LOPES TROVÃO	1661
JOSÉ MARIA NETELLO JUNIOR	1685
JOSÉ MATTOSO DE SAMPAIO CORREIA	1693
JOSÉ MENDES TAVARES	1697
MELCHIADES MÁRIO DE SÁ FREIRE	2137
OTACÍLIO DE CARVALHO CÂMARA	2275
THOMAZ DELPHINO DOS SANTOS	2539

ESPIRITO SANTO

BERNARDINO DE SOUZA MONTEIRO	0459
FLORENTINO ÁVIDOS	0827
HENRIQUE DA SILVA COUTINHO	1083
JERÔNIMO DE SOUZA MONTEIRO	1171
JOÃO LUIS ALVES	1301
JOAQUIM TEIXEIRA DE MESQUITA	1441
MANOEL SILVINO MONJARDIM	2025

ÍNDICE ALFABÉTICO POR PERÍODO HISTÓRICO

PRIMEIRA REPÚBLICA

ESPIRITO SANTO

MARCÍLIO TEIXEIRA DE LACERDA	2095
NESTOR GOMES	2211

GOIAS

ANTONIO AMARO DA SILVA CANEDO	0197
ANTONIO DA SILVA PARANHOS	0217
ANTONIO JOSÉ CAIADO	0243
ANTÔNIO RAMOS CAIADO	0339
BRASIL RAMOS CAIADO	0477
BRAZ BENJAMIN DA SILVA ABRANTES	0479
EUGÊNIO RODRIGUES JARDIM	0725
FRANCISCO LEOPOLDO RODRIGUES JARDIM	0955
HERMENEGILDO LOPES DE MORAES	1105
JOSÉ LEOPOLDO BULHÕES JARDIM	1655
LUIZ GONZAGA JAYME	1917
MIGUEL DA ROCHA LIMA	2155
OLEGÁRIO HERCULANO DA SILVEIRA PINTO	2259
URBANO COELHO DE GOUVEIA	2561

MARANHÃO

ANTÔNIO BRÍCIO DE ARAÚJO	0275
FRANCISCO MANOEL DA CUNHA JUNIOR	0957
FRANCISCO MENDES DE ALMEIDA	0961
GODOFREDO MENDES VIANA	1045
JOÃO PEDRO BELFORT VIEIRA	1323
JOSÉ EUSÉBIO DE CARVALHO OLIVEIRA	1581
JOSÉ MARIA MAGALHÃES DE ALMEIDA	1681
JOSÉ SECONDINO LOPES GOMENSORO	1749
MANOEL BERNARDINO DA COSTA RODRIGUES	1961
MANOEL INÁCIO BELFORT VIEIRA	1995
URBANO SANTOS DA COSTA ARAÚJO	2563

MINAS GERAIS

AMÉRICO LOBO LEITE PEREIRA	0169
ANTONIO CARLOS RIBEIRO DE ANDRADA	0203
ARTHUR DA SILVA BERNARDES	0381
BERNARDO PINTO MONTEIRO	0475
FERNANDO LOBO LEITE PEREIRA	0797
FRANCISCO ÁLVARO BUENO DE PAIVA	0833

ÍNDICE ALFABÉTICO POR PERÍODO HISTÓRICO

PRIMEIRA REPÚBLICA

MINAS GERAIS

FRANCISCO ANTONIO DE SALLES	0843
HENRIQUE AUGUSTO DE OLIVEIRA DINIZ	1081
JOÃO PINHEIRO DA SILVA	1331
JOSÉ MONTEIRO RIBEIRO JUNQUEIRA	1699
OLEGÁRIO DIAS MACIEL	2255
RAUL SOARES DE MOURA	2405
WALDOMIRO DE BARROS MAGALHÃES	2607

MATO GROSSO

ANTÔNIO FRANCISCO AZEREDO	0293
ANTÔNIO PINHEIRO GUEDES	0329
AQUELINO LEITE DO AMARAL COUTINHO	0347
GENEROSO PAIS LEME DE SOUZA PONCE	1023
JOAQUIM DUARTE MURTINHO	1377
JOSÉ ANTONIO MURTINHO	1477
JOSÉ MARIA METELLO	1683
LUIZ ADOLPHO CORREIA DA COSTA	1895
PEDRO CELESTINO CORREA DA COSTA	2325

PARA

ANTÔNIO EMILIANO DE SOUZA CASTRO	0289
ANTONIO NICOLAU MONTEIRO BAENA	0253
ARTHUR ÍNDIO DO BRASIL E SILVA	0373
ARTUR DE SOUZA LEMOS	0391
DIONYSIO AUSIER BENTES	0643
EURICO DE FREITAS VALLE	0733
FIRMO JOSÉ DA COSTA BRAGA	0815
JOSÉ PAES DE CARVALHO	1705
JUSTO PEREIRA LEITE CHERMONT	1791
LAURO NINA SODRÉ E SILVA	1829
MANOEL PEDRO VILLABOIM	2017
MANUEL DE MELLO CARDOSO BARATA	2051
RAYMUNDO NYNA RIBEIRO	2411

PARAÍBA

ÁLVARO LOPES MACHADO	0025
ANTONIO MASSA	0247
EPITÁCIO LINDOLFO DA SILVA PESSOA	0695
FIRMINO GOMES DA SILVEIRA	0805

ÍNDICE ALFABÉTICO POR PERÍODO HISTÓRICO

PRIMEIRA REPÚBLICA

PARAÍBA

JOÃO COELHO GONÇALVES LISBOA	1235
JOÃO PEREIRA DE CASTRO PINTO	1329
JOÃO SOARES NEIVA	1351
JOSÉ DE ALMEIDA BARRETO	1555
JOSÉ GAUDÊNCIO CORREA DE QUEIRÓZ	1601
OCTACÍLIO CAMELO DE ALBUQUERQUE	2241
PEDRO DA CUNHA PEDROSA	2329
VENÂNCIO AUGUSTO DE MAGALHÃES NEIVA	2565
WALFREDO SOARES DOS SANTOS LEAL	2613

PERNAMBUCO

ANTONIO GONÇALVES FERREIRA	0237
EMYGDIO DANTAS BARRETO	0687
FRANCISCO DE ASSIS ROSA E SILVA	0869
FRANCISCO PESSOA DE QUEIROZ	0967
FREDERICO GUILHERME DE SOUZA SERRANO	0993
GASPAR VASCONCELLOS MENEZES DE DRUMMOND FILHO	1011
HERCULANO BANDEIRA DE MELLO	1099
JOÃO BARBALHO UCHOA CAVALCANTI	1211
JOÃO RIBEIRO DE BRITO	1339
JOSÉ HENRIQUE CARNEIRO DA CUNHA	1613
JOSÉ HYGINO DUARTE PEREIRA	1615
JOSÉ JOAQUIM DE ALMEIDA PERNAMBUCO	1633
JOSÉ MARCELINO DA ROSA E SILVA	1671
JOSÉ MARIA DE ALBUQUERQUE	1679
JOSÉ RUFINO BEZERRA CAVALCANTE	1741
JOSÉ SIMEÃO DE OLIVEIRA	1751
LUIZ CORREA DE BRITO	1903
SIGISMUNDO ANTONIO GONÇALVES	2499

PIAUI

ABDIAS DA COSTA NEVES	0029
ÁLVARO DE ASSIS OSÓRIO MENDES	0021
ANÍSIO AUTO DE ABREU	0183
ANTONINO FREIRE DA SILVA	0193
ANTONIO COELHO RODRIGUES	0209
ELIZEU DE SOUZA MARTINS	0679
EURÍPEDES CLEMENTINO DE AGUIAR	0731
FIRMINO PIRES FERREIRA	0809
GERVÁSIO DE BRITO PASSOS	1027

ÍNDICE ALFABÉTICO POR PERÍODO HISTÓRICO

PRIMEIRA REPÚBLICA

PIAUI

JOAQUIM ANTONIO DA CRUZ	1367
JOAQUIM NOGUEIRA PARANAGUÁ	1419
JOAQUIM RIBEIRO GONÇALVES	1431
JOSÉ FÉLIX ALVES PACHECO	1583
RAIMUNDO ARTHUR VASCONCELOS	2389
THEODORO ALVES PACHECO	2527

PARANA

AFONSO ALVES DE CAMARGO	0071
ALBERTO JOSÉ GONÇALVES	0091
ARTHUR FERREIRA DE ABREU	0385
BRAZÍLIO FERREIRA DA LUZ	0487
CAETANO MUNHOZ DA ROCHA	0523
CÂNDIDO FERREIRA DE ABREU	0507
CARLOS CAVALCANTI DE ALBURQUERQUE	0565
FRANCISCO XAVIER DA SILVA	0987
JOAQUIM REZENDE CORREIA DE LACERDA	1429
JOSÉ PEREIRA DOS SANTOS ANDRADE	1719
LUIZ DE ALBUQUERQUE MARANHÃO	1905
MANUEL DE ALENCAR GUIMARÃES	2047
MARINS ALVES DE CAMARGO	2117
UBALDINO DO AMARAL FONTOURA	2557

RIO DE JANEIRO

BRAZ CARNEIRO NOGUEIRA DA GAMA	0485
FELICIANO PIRES DE ABREU SODRÉ	0771
FRANCISCO PORTELA	0971
JOSÉ EDUARDO DE MACEDO SOARES	1573
JOSÉ THOMAZ DA PORCIÚNCULA	1763
JÚLIO VERÍSSIMO DA SILVA SANTOS	1813
LOURENÇO MARIA DE ALMEIDA BAPTISTA	1861
MANOEL DE MATOS DUARTE SILVA	1979
MANUEL DE QUEIROZ MATTOSO RIBEIRO	2055
MIGUEL JOAQUIM RIBEIRO DE CARVALHO	2159
NILO PROCÓPIO PEÇANHA	2227

RIO GRANDE DO NORTE

ALMINO ALVARES AFFONSO	0145
AMARO BEZERRA CAVALCANTI	0173

ÍNDICE ALFABÉTICO POR PERÍODO HISTÓRICO

PRIMEIRA REPÚBLICA

RIO GRANDE DO NORTE

ANTÔNIO JOSÉ DE MELLO E SOUZA	0301
AUGUSTO TAVARES DE LYRA	0425
ELOY CASTRICIANO DE SOUZA	0681
FRANCISCO DE SALLES MEIRA E SÁ	0909
FRANCISCO GOMES DA ROCHA FAGUNDES	0937
JOÃO DE LYRA TAVARES	1253
JOAQUIM FERREIRA CHAVES	1383
JOSÉ BERNARDO DE MEDEIROS	1507
JOSÉ PEDRO DE OLIVEIRA GALVÃO	1715
JUVENAL LAMARTINE DE FARIA	1797
KERGINALDO CAVALCANTI DE ALBUQUERQUE	1815
PEDRO VELHO DE ALBUQUERQUE MARANHÃO	2365
TOBIAS DO REGO MONTEIRO	2545

RIO GRANDE DO SUL

ALEXANDRE CASSIANO DO NASCIMENTO	0111
CARLOS BARBOSA GONÇALVES	0557
DIOGO FERNANDES ALVARES FORTUNA	0637
FIRMINO PAIM FILHO	0807
JOÃO VESPÚCIO DE ABREU E SILVA	1355
JOAQUIM AUGUSTO DE ASSUNÇÃO	1369
JOSÉ ANTONIO FLORES DA CUNHA	1473
JOSÉ GOMES PINHEIRO MACHADO	1605
JOSÉ JOAQUIM DE SOUZA	1637
JÚLIO ANACLETO FALCÃO DA FROTA	1803
LUÍS SOARES DOS SANTOS	1875
RAMIRO FORTES DE BARCELLOS	2399
RIVADÁVIA DA CUNHA CORREIA	2421
VICTORINO RIBEIRO CARNEIRO MONTEIRO	2585

SANTA CATARINA

ABDON BAPTISTA	0031
ANTÔNIO JUSTINIANO ESTEVES JUNIOR	0303
ANTÔNIO PEREIRA DA SILVA OLIVEIRA	0327
CELSO BAYMA	0591
FELIPE SCHMIDT	0775
GUSTAVO RICHARD	1061
HERCÍLIO PEDRO DA LUZ	1097
LAURO SEVERIANO MULLER	1831
LUIZ DELPHINO DOS SANTOS	1911

ÍNDICE ALFABÉTICO POR PERÍODO HISTÓRICO

PRIMEIRA REPÚBLICA

SANTA CATARINA

RAULINO JÚLIO ADOLFO HORN	2409
VIDAL JOSÉ DE OLIVEIRA RAMOS JUNIOR	2587

SERGIPE

AUGUSTO CÉSAR LEITE	0403
GILBERTO DE LIMA AZEVEDO SOUZA F. AMADO DE FARIA	1037
GONÇALO DE FARO ROLLEMBERG	1047
GUILHERME DE SOUZA CAMPOS	1053
JOSÉ JOAQUIM PEREIRA LOBO	1647
JOSÉ LUIZ COELHO E CAMPOS	1663
JOSÉ SIQUEIRA MENEZES	1753
LEANDRO RIBEIRO DE SIQUEIRA MACIEL	1837
MANOEL DA SILVA ROSA JÚNIOR	1973
MANOEL PRESCILIANO DE OLIVEIRA VALLADÃO	2019
MARTINHO CÉZAR DA SILVEIRA GARCEZ	2123
MAURÍCIO GRACHO CARDOSO	2131
OLYMPIO DE SOUZA CAMPOS	2261
SERAPIÃO DE AGUIAR MELLO	2487

SÃO PAULO

ADOLPHO AFFONSO DA SILVA GORDO	0053
ALFREDO ELLIS	0131
ÁLVARO AUGUSTO DA COSTA CARVALHO	0011
ANTONIO DE LACERDA FRANCO	0221
ARNOLFO RODRIGUES DE AZEVEDO	0363
BERNARDINO JOSÉ DE CAMPOS JUNIOR	0461
FRANCISCO DE PAULA RODRIGUES ALVES	0895
FRANCISCO GLICÉRIO CERQUEIRA LEITE	0935
FRANCISCO RANGEL PESTANA	0975
JOÃO FRANCISCO DE PAULA E SOUZA	1273
JOAQUIM LOPES CHAVES	1411
MANUEL DE MORAES E BARROS	2053
MANUEL FERRAZ DE CAMPOS SALLES	2067
PRUDENTE JOSÉ DE MORAES E BARROS	2377
WASHINGTON LUIS PEREIRA DE SOUZA	2617

ÍNDICE ALFABÉTICO POR PERÍODO HISTÓRICO

SEGUNDA REPÚBLICA

ACRE

ADALBERTO CORREIA SENA	0043
ALTEVIR LEAL	0163
GERALDO GURGEL DE MESQUITA	1025
JORGE KALUME	1457
JOSÉ GUIOMARD DOS SANTOS	1609
MÁRIO MAIA	1953
OSCAR PASSOS	2271

ALAGOAS

AFRANIO SALGADO LAGES	0077
ANTONIO FREITAS CAVALCANTI	0229
ARNON AFFONSO DE FARIAS MELLO	0367
CARLOS BENIGNO PEREIRA DE LYRA NETO	0559
CÍCERO TEIXEIRA DE VASCONCELOS	0517
EZECHIAS JERÔNIMO DA ROCHA	0753
GUILHERME GRACINDO SOARES PALMEIRA	1055
ISMAR DE GÓES MONTEIRO	1125
LUIZ DE SOUZA CAVALCANTE	1907
MANUEL CÉSAR DE GÓES MONTEIRO	2043
PEDRO AURÉLIO DE GÓES MONTEIRO	2323
PEDRO COSTA REGO	2327
RUI SOARES PALMEIRA	2445
SILVESTRE PÉRICLES DE GÓES MONTEIRO	2505
TEOTONIO BRANDÃO VILELA	2523

AMAZONAS

ALFREDO AUGUSTO DA MATTA	0123
ÁLVARO BOTELHO MAIA	0017
ANTOVILLA RODRIGUES MOURÃO VIEIRA	0265
ARTHUR VIRGÍLIO DO CARMO RIBEIRO FILHO	0389
EDMUNDO FERNANDES LEVI	0671
EUNICE MAFALDA MICHILLES	0727
EVANDRO DAS NEVES CARREIRA	0745
FÁBIO PEREIRA DE LUCENA BITTENCOURT	0757
FLÁVIO DA COSTA BRITTO	0821
JOÃO BOSCO RAMOS DE LIMA	1217
JOÃO DOS SANTOS BRAGA JÚNIOR	1263
JOSÉ BERNARDINO LINDOSO	1503
JOSÉ RAIMUNDO ESTEVES	1727
LEOPOLDO TAVARES CUNHA MELLO	1845

ÍNDICE ALFABÉTICO POR PERÍODO HISTÓRICO

SEGUNDA REPÚBLICA

AMAZONAS

MANOEL ANÍSIO JOBIM	1957
MANOEL SEVERIANO NUNES	2023
RAIMUNDO GOMES DE ARAÚJO PARENTE	2393
VIVALDO PALMA LIMA FILHO	2597
WALDEMAR PEDROSA	2605

BAHIA

ALOYSIO LOPES DE CARVALHO FILHO	0159
ANTÔNIO BALBINO DE CARVALHO FILHO	0271
ANTONIO DA SILVA FERNANDES	0215
ANTONIO GARCIA DE MEDEIROS NETO	0231
ANTÔNIO LOMANTO JUNIOR	0305
ANTÔNIO PEREIRA DA SILVA MOACYR	0325
DURVAL NEVES DA ROCHA	0665
HEITOR DIAS PEREIRA	1069
JOÃO DE LIMA TEIXEIRA	1249
JOÃO MANGABEIRA	1309
JOSAPHAT RAMOS MARINHO	1777
JOSÉ JOAQUIM SEABRA	1651
JURACY MONTENEGRO MAGALHÃES	1783
JUTAHY BORGES MAGALHÃES	1793
LANDULFO ALVES DE ALMEIDA	1825
LUIZ VIANA FILHO	1931
OCTÁVIO MANGABEIRA	2235
OVÍDIO ANTUNES TEIXEIRA	2281
RENATO ONOFRE PINTO ALEIXO	2417
RUY SANTOS	2473

CEARA

ALMIR SANTOS PINTO	0149
ANTÔNIO JORGE DE QUEIROZ JUCÁ	0297
CARLOS JEREISSATI	0575
CARLOS MAURO CABRAL BENEVIDES	0577
CÉSAR CALS DE OLIVEIRA FILHO	0489
EDGAR CAVALCANTI DE ARRUDA	0669
FAUSTO AUGUSTO BORGES CABRAL	0759
FRANCISCO DE MENEZES PIMENTEL	0877
JOSÉ LINS DE ALBUQUERQUE	1657
JOSÉ PARSIFAL BARROSO	1707
JOSÉ WALDEMAR ALCÂNTARA E SILVA	1773

ÍNDICE ALFABÉTICO POR PERÍODO HISTÓRICO

SEGUNDA REPÚBLICA

CEARA

MANOEL DO NASCIMENTO FERNANDES TÁVORA	1981
OLAVO DE OLIVEIRA	2249
OLAVO OLIVEIRA	2251
ONOFRE MONIZ GOMES DE LIMA	2265
PAULO SARAZATE FERREIRA LOPES	2317
PLÍNIO POMPEU DE SABÓIA MAGALHÃES	2373
VIRGÍLIO DE MORAES FERNANDES TÁVORA	2591
WALDEMAR CROMWELL DO REGO FALCÃO	2599
WILSON GONÇALVES	2623

DISTRITO FEDERAL

AGUINALDO CAIADO DE CASTRO	0081
HAMILTON DE LACERDA NOGUEIRA	1065
JÚLIO CESÁRIO DE MELLO	1811
LUÍS CARLOS PRESTES	1871
MÁRIO DE ANDRADE RAMOS	1947
NOZART BRASILEIRO PEREIRA DO LAGO	2183
NAPOLEÃO DE ALENCASTRO GUIMARÃES	2193

ESPIRITO SANTO

ARY DE SIQUEIRA VIANNA	0395
ATTÍLIO VIVACQUA	0399
CARLOS FERNANDO MONTEIRO LINDENBERG	0567
DIRCEU CARDOSO	0645
EURICO VIEIRA DE REZENDE	0735
GENARO PINHEIRO	1019
HENRIQUE DE NOVAES	1089
JEFFERSON DE AGUIAR	1163
JERÔNIMO MONTEIRO FILHO	1183
JOÃO DE MEDEIROS CALMON	1259
JONES DOS SANTOS NEVES	1447
JOSÉ IGNÁCIO FERREIRA	1619
LUÍS TINOCO DA FONSECA	1877
MOACYR DALLA	2173
RAUL GIUBERTI	2403
SILVÉRIO DEL CARO	2501

GOIAS

ALFREDO NASSER	0141
----------------	------

ÍNDICE ALFABÉTICO POR PERÍODO HISTÓRICO

SEGUNDA REPÚBLICA

GOIAS

BENEDITO VICENTE FERREIRA	0449
DÁRIO DÉLIO CARDOSO	0617
DOMINGOS NETTO DE VELASCO	0659
EMIVAL RAMOS CAIADO	0685
HENRIQUE ANTONIO SANTILLO	1077
JERONIMO COIMBRA BUENO	1169
JOÃO ABRAHÃO SOBRINHO	1193
JOSÉ DA COSTA PEREIRA	1547
JOSÉ FELICIANO FERREIRA	1591
JUSCELINO KUBITSCHK DE OLIVEIRA	1787
LÁZARO FERREIRA BARBOSA	1817
MÁRIO D'ALENCASTRO CAIADO	1945
MAURO BORGES TEIXEIRA	2133
NERO MACEDO DE CARVALHO	2209
OSIRES TEIXEIRA	2273
PEDRO LUDOVICO TEIXEIRA	2353
TACIANO GOMES DE MELLO	2511

MARANHÃO

ALEXANDRE ALVES COSTA	0107
ANTÔNIO ALEXANDRE BAYMA	0269
CLODOMIR SERRA SERRÃO CARDOSO	0605
CLODOMIR TEIXEIRA MILET	0609
EUGÊNIO DE BARROS	0721
GENÉSIO EDWARD DE MORAES REGO	1017
HENRIQUE DE LA ROCQUE DE ALMEIDA	1085
JOÃO AMÉRICO DE SOUZA	1201
JOÃO CASTELO RIBEIRO GONÇALVES	1225
JOSÉ NEIVA DE SOUZA	1703
JOSÉ SARNEY DE ARAUJO COSTA	1743
LUIS FERNANDO DE OLIVEIRA FREIRE	1891
SEBASTIÃO ARCHER DA SILVA	2483
VICTORINO DE BRITTO FREIRE	2581

MINAS GERAIS

AFFONSO ARINOS DE MELLO FRANCO	0063
ALFREDO JOSÉ DE CAMPOS MELO	0133
ARTHUR BERNARDES FILHO	0375
BENEDITO VALADARES RIBEIRO	0445
CAMILO NOGUEIRA DA GAMA	0527

ÍNDICE ALFABÉTICO POR PERÍODO HISTÓRICO

SEGUNDA REPÚBLICA

MINAS GERAIS

CARLOS ALBERTO LÚCIO BITTENCOURT	0547
FERNANDO DE MELO VIANA	0785
GUSTAVO CAPANEMA	1057
ITAMAR AUGUSTO CANTIERO FRANCO	1131
JOÃO LIMA GUIMARÃES	1293
JOSÉ DE MAGALHÃES PINTO	1561
LEVINDO EDUARDO COELHO	1849
MILTON SOARES CAMPOS	2169
MURILO PAULINO BADARÓ	2189
NESTOR MASSENA	2213
TANCREDO DE ALMEIDA NEVES	2513

MATO GROSSO DO SUL

JOSÉ MANOEL FONTANILLAS FRAGELLI	1667
MARCELO MIRANDA SOARES	2097
PEDRO PEDROSSIAN	2359
RACHID SALDANHA DERZI	2385

MATO GROSSO

ANTÔNIO MENDES CANALE	0319
FERNANDO CORREA DA COSTA	0781
FILINTO MULLER	0801
GASTÃO DE MATTOS MULLER	1013
ITALÍVIO MARTINS COELHO	1129
JOÃO VILLAS BOAS	1359
JOSÉ BENEDITO CANELLAS	1493
PAULINO LOPES DA COSTA	2291
ROBERTO DE OLIVEIRA CAMPOS	2427
SYLVIO CURVO	2509
VESPASIANO BARBOSA MARTINS	2569
VICENTE DE BEZERRA NETO	2575
VICENTE EMÍLIO VUOLO	2577

PARA

ABEL DE ABREU CHERMONT	0035
ABELARDO LEÃO CONDURÚ	0039
ALEXANDRE ZACHARIAS DE ASSUMPCÃO	0119
ALOYSIO DA COSTA CHAVES	0153
ÁLVARO ADOLFO DA SILVEIRA	0009

ÍNDICE ALFABÉTICO POR PERÍODO HISTÓRICO

SEGUNDA REPÚBLICA

PARA

EDWARD CATETE PINHEIRO	0677
GABRIEL HERMES FILHO	0995
HÉLIO MOTA GUEIROS	1063
JARBAS GONÇALVES PASSARINHO	1159
JOÃO GUILHERME LAMEIRA BITTENCOURT	1283
JOÃO PRISCO DOS SANTOS	1335
JOÃO RENATO FRANCO	1337
JOAQUIM LOBÃO DA SILVEIRA	1407
JOAQUIM MAGALHÃES CARDOSO BARATA	1413
JOSÉ AUGUSTO MEIRA DANTAS	1491
MILTON BLANCO DE ABRUNHOSA TRINDADE	2167
PAULO FENDER	2305

PARAÍBA

ADALBERTO JORGE RODRIGUES RIBEIRO	0047
ARGEMIRO DE FIGUEIREDO	0349
DOMÍCIO GONDIM BARRETO	0649
FRANCISCO DE ASSIS CHATEAUBRIAND BANDEIRA DE MELLO	0863
FRANCISCO DUARTE LIMA	0927
HUMBERTO COUTINHO DE LUCENA	1115
IVANDRO MOURA CUNHA LIMA	1137
JOÃO AGRIPINO FILHO	1195
JOÃO CAVALCANTI ARRUDA	1229
JOSÉ AMÉRICO DE ALMEIDA	1467
MANOEL VELLOSO BORGES	2029
MARCONDES IRAN BENEVIDES GADELHA	2103
MILTON BEZERRA CABRAL	2163
RUY CARNEIRO	2469
VERGNIAUD WANDERLEY	2567
VIRGÍNIO DE VELLOSO BORGES	2595

PERNAMBUCO

ADERBAL DE ARAÚJO JUREMA	0049
ANTÔNIO DE BARROS CARVALHO	0281
ANTÔNIO DE NOVAES FILHO	0285
APOLONIO JORGE DE FARIAS SALLES	0343
CID FEIJÓ SAMPAIO	0595
ETELVINO LINS DE ALBUQUERQUE	0713
JARBAS CARDOSO DE ALBUQUERQUE MARANHÃO	1155
JOÃO CLEOFAS DE OLIVEIRA	1231

ÍNDICE ALFABÉTICO POR PERÍODO HISTÓRICO

SEGUNDA REPÚBLICA

PERNAMBUCO

JOSÉ DE SÁ BEZERRA CAVALCANTI	1567
JOSÉ ERMÍRIO DE MORAES	1579
JOSÉ URBANO DA COSTA CARVALHO	1771
MARCO ANTONIO DE OLIVEIRA MACIEL	2099
MARCOS DE BARROS FREIRE	2109
MURILO CARNEIRO LEÃO PARAÍSO	2187
NILO DE SOUZA COELHO	2223
NIVALDO RODRIGUES MACHADO	2231
PAULO PESSOA GUERRA	2313
THOMAZ DE OLIVEIRA LOBO	2535
WILSON DE QUEIROZ CAMPOS	2621

PIAUI

ALBERTO TAVARES SILVA	0097
BERNARDINO SOARES VIANA	0463
DIRCEU MENDES ARCOVERDE	0647
FAUSTO GAYOSO CASTELO BRANCO	0763
HELVÍDIO NUNES DE BARROS	1073
JOÃO CALISTO LOBO	1221
JOAQUIM LIMA PIRES FERREIRA	1405
JOAQUIM SANTOS PARENTE	1439
JOSÉ CÂNDIDO FERRAZ	1513
JOSÉ PIRES REBELLO	1721
LEÔNIDAS DE CASTRO MELLO	1853
LUIZ MENDES RIBEIRO GONÇALVES	1923
MATHIAS OLYMPIO DE MELLO	2127
PETRÔNIO PORTELLA NUNES	2369
RAIMUNDO DA ARÊA LEÃO MELO	2391
SIGEFFREDO PACHECO	2495
WALDEMAR DE MOURA SANTOS	2603

PARANA

ABILON DE SOUZA NEVES	0041
ADOLPHO DE OLIVEIRA FRANCO	0057
AFFONSO ALVES DE CAMARGO NETTO	0059
ALÔ TICOLAT GUIMARÃES	0165
ÁLVARO FERNANDES DIAS	0023
ANAURY DE OLIVEIRA E SILVA	0177
ANTÔNIO JORGE MACHADO LIMA	0299
ARTHUR FERREIRA DOS SANTOS	0387

ÍNDICE ALFABÉTICO POR PERÍODO HISTÓRICO

SEGUNDA REPÚBLICA

PARANA

ENÉAS EUGENIO PEREIRA FARIA	0689
FLÁVIO CARVALHO GUIMARÃES	0817
FRANCISCO ACCIOLY RODRIGUES DA COSTA FILHO	0837
FRANCISCO LEITE CHAVES	0947
GASPAR DUARTE VELLOSO	1007
JOÃO DE MATTOS LEÃO	1257
JOSÉ RICHÁ	1729
MOISÉS LUPION DE TROYA	2181
NELSON MACULAN	2203
NEY AMINTAS DE BARROS BRAGA	2215
OTHON MADER	2279
ROBERTO GLASSER	2431
ROBERTO WYPYCH	2437
RUBENS DE MELLO BRAGA	2441

RIO DE JANEIRO

AARÃO STEINBRUCH	0027
ALFREDO AUGUSTO GUIMARAES BACKER	0127
ALFREDO DA SILVA NEVES	0129
ARLINDO RODRIGUES	0357
AURÉLIO VIANNA DA CUNHA LIMA	0431
BENJAMIN MIGUEL FARAH	0453
DANTON PINHEIRO JOBIM	0625
ERNANI DO AMARAL PEIXOTO	0701
FRANCISCO DE SÁ TINOCO	0903
GILBERTO MARINHO	1041
HUGO RAMOS FILHO	1111
JAMIL HADDAD	1151
JOÃO BATISTA DE VASCONCELOS TORRES	1213
JOSÉ CARLOS PEREIRA PINTO	1523
MÁRIO DE SOUZA MARTINS	1949
MIGUEL COUTO FILHO	2151
NELSON DE SOUZA CARNEIRO	2197
PAULO DA SILVA FERNANDES	2299
PAULO FRANCISCO TORRES	2307
ROBERTO SATURNINO BRAGA	2433
TARCÍSIO DE ALMEIDA MIRANDA	2517

RIO GRANDE DO NORTE

AGENOR NUNES DE MARIA	0079
-----------------------	------

ÍNDICE ALFABÉTICO POR PERÍODO HISTÓRICO

SEGUNDA REPÚBLICA

RIO GRANDE DO NORTE

CARLOS ALBERTO DE SOUZA	0541
DINARTE DE MEDEIROS MARIZ	0629
FRANCISCO DUARTE FILHO	0925
JERONIMO DIX-HUIT ROSADO MAIA	1167
JESSÉ PINTO FREIRE	1185
JOÃO SEVERIANO DA CÂMARA	1341
JOAQUIM IGNÁCIO DE CARVALHO FILHO	1391
JOSÉ AUGUSTO BEZERRA DE MEDEIROS	1487
JOSÉ DE SOUZA MARTINS FILHO	1569
JOSÉ FERREIRA DE SOUSA	1595
JOSÉ GEORGINO AVELINO	1603
LUIZ GONZAGA DE BARROS	1915
MANOEL CORDEIRO VILLAÇA	1969
MOACYR TORRES DUARTE	2177
REGINALDO FERNANDES DE OLIVEIRA	2413
SÉRGIO BEZERRA MARINHO	2477
WALFREDO DANTAS GURGEL	2611

RONDONIA

ALCIDES PAIO	0101
ODACIR SOARES RODRIGUES	2245
REYNALDO GALVÃO MODESTO	2419

RIO GRANDE DO SUL

ALBERTO PASQUALINI	0093
ARMANDO PEREIRA CORREA DA CÂMARA	0359
AUGUSTO SIMÕES LOPES	0423
CAMILO TEIXEIRA NÉRCIO	0531
CARLOS ALBERTO GOMES CHIARELLI	0543
CARLOS ALFREDO SIMCH	0551
DANIEL KRIEGER	0621
ERNESTO DORNELLES	0705
FRANCISCO FLORES DA CUNHA	0929
GETÚLIO DORNELLES VARGAS	1029
GUIDO FERNANDO MONDIM	1049
JOAQUIM PEDRO SALGADO FILHO	1425
JORGE BRAGA PINHEIRO	1449
MEM DE AZAMBUJA SÁ	2139
OCTÁVIO OMAR CARDOSO	2239
PAULO BROSSARD DE SOUZA PINTO	2293

ÍNDICE ALFABÉTICO POR PERÍODO HISTÓRICO

SEGUNDA REPÚBLICA

RIO GRANDE DO SUL

PEDRO JORGE SIMON	2341
TARSO DE MORAES DUTRA	2519

SANTA CATARINA

ANTÔNIO CARLOS KONDER REIS	0279
ARNOR DAMIANI	0371
ARTUR FERREIRA DA COSTA	0393
ATTÍLIO FRANCISCO XAVIER FONTANA	0397
CARLOS GOMES DE OLIVEIRA	0573
CELSO RAMOS	0593
CLAUDIONOR COUTO RORIZ	0599
EVILÁSIO VIEIRA	0751
FRANCISCO BENJAMIN GALLOTI	0851
IRINEU BORNHAUSEN	1121
IVAN ORESTE BONATO	1135
IVO D'AQUINO FONSECA	1139
JAISSON TUPY BARRETO	1147
JORGE KONDER BORNHAUSEN	1461
LENOIR VARGAS FERREIRA	1841
LÚCIO CORREIA	1941
NEREU DE OLIVEIRA RAMOS	2205
OTAIR BECKER	2277
SAULO SAUL RAMOS	2481

SERGIPE

ALBANO DO PRADO PIMENTEL FRANCO	0085
AUGUSTO DO PRADO FRANCO	0411
AUGUSTO MAYNARD GOMES	0415
DURVAL RODRIGUES DA CRUZ	0667
FRANCISCO LEITE NETO	0951
HERIBALDO DANTAS VIEIRA	1103
JOÃO GILVAN ROCHA	1275
JORGE CAMPOS MAYNARD	1451
JOSÉ PASSOS PORTO	1711
JOSÉ ROLLEMBERG LEITE	1737
JÚLIO CÉSAR LEITE	1809
LEANDRO MAYNARD MACIEL	1833
LOURIVAL BAPTISTA	1863
LOURIVAL FONTES	1869
WALTER DO PRADO FRANCO	2615

ÍNDICE ALFABÉTICO POR PERÍODO HISTÓRICO

SEGUNDA REPÚBLICA

SÃO PAULO

ALEXANDRE MARCONDES MACHADO FILHO	0117
ANDRÉ FRANCO MONTORO	0185
ANTONIO OSWALDO DO AMARAL FURLAN	0255
AURO SOARES DE MOURA ANDRADE	0437
BENEDITO MÁRIO CALAZANS	0443
CARLOS ALBERTO ALVES DE CARVALHO PINTO	0537
CÉSAR LACERDA DE VERGUEIRO	0493
EUCLIDES VIEIRA	0717
FERNANDO HENRIQUE CARDOSO	0789
JOSÉ ALCÂNTARA MACHADO DE OLIVEIRA	1463
JUVENAL LINO DE MATTOS	1801
LINEU PRESTES	1859
LUIZ RODOLPHO MIRANDA	1929
ORESTES QUÉRCIA	2267
ORLANDO GABRIEL ZANCANER	2269
PAULO DE MORAES BARROS	2301
ROBERTO COCHRANE SIMONSEN	2423
SEVERO FAGUNDES GOMES	2491

ÍNDICE ONOMÁSTICO

A

ABREU, JOSÉ MATHIAS FERREIRA DE	0385
ABREU, JÚLIO	1237, 1599, 2143
ABREU, JULIO	1855
ABREU, MANOEL JOAQUIM DE	0183
ABREU, MARIA DA LUZ SANTOS FERREIRA DE	0385
ABREU, OVIDIO DE	0445
ABREU, PAULO	0437
ACAYABA, MORVAN	2189
ACCIOLLY, NOGUEIRA	2131
ACCIOLLY, ANTONIA VIEIRA	1207
ACCIOLLY, ANTONIO PINTO NOGUEIRA (SENADOR)	1723
ACCIOLLY, HILDEBRAND	0863
ACCIOLLY, JOÃO BAPTISTA	1207
ACCIOLLY, MARIA THEREZA DE SOUZA	1723, 0335
ACCIOLLY, TELINA DE ALENCAR	1723
ACCIOLLY, THOMAS	1723
ACIOLI, ANTÔNIO PINTO NOGUEIRA	0979
ACIOLI, ANTONIO PINTO NOGUEIRA	2547
ACIOLI, OLGA	0979
ACIOLY, ANTONIO PINTO NOGUEIRA	2551
ACIOLY, JOSÉ	0335
ACIOLY, MARIA TERESA DE SOUZA	2551
ACIOLY, SUZETE BRANNSCHWEILER	2551
ACIOLY, THOMAS	0335
ACORTES, ANTONIO CARDOSO	2205
ADERALDO, MOZART SORIANO	1707
ADET, EMÍLIO	0963
ADOLPHO, ÁLVARO	1407
AFFONSO CLÁUDIO	1083
AFFONSO, ALMINO	2491
AFFONSO, FRANCISCO MANOEL ALVARES	0145
AFFONSO, JOÃO ANTONIO	0073
AFONSO CELSO	0073, 0963
AGOSTINHO NETO	2313
AGRIPINO, JOÃO	0649
AGUIAR, ADELAIDE EUGENIA DA COSTA	1511
AGUIAR, ARISTEU	1163

ÍNDICE ONOMASTICO

A

AGUIAR, AUGUSTO DE	1163
AGUIAR, CAETANO FERREIRA DE	1517
AGUIAR, FAUSTO AUGUSTO DE	0761
AGUIAR, FRANCISCO PRIMO DE SOUZA	0613
AGUIAR, GENOVEVA LOBÃO DE	0731
AGUIAR, HELVÍDEO CLEMENTINO DE	0731
AGUIAR, IRACEMA LYRA DE	1163
AGUIAR, JEFERSON DE	2505
AGUIAR, JEFFERSON DE	2169
AGUIAR, JOÃO FRANCISCO DE	0761
AGUIAR, MANOEL PONTES DE	2449
AGUIAR, MARIA RODRIGUES DE	1163
AGUIAR, NARCISA ANGÉLICA DE	0761
AGUIAR, PINTO DE	2449
AGUIAR, SOUSA	1583
AGUIAR, URCERCINO OURIQUE DE	0395
AIRES, MARIA MANUELA DE OLIVEIRA	1605
AIRES, VENÂNCIO	1605
ALBERTO, JOÃO	1041, 0801, 0807
ALBUQUERQUE, ANDRÉ	2365
ALBUQUERQUE, ANTONIO FRANCISCO DE PAULA	2337
ALBUQUERQUE, DIOGO VELHO CAVALCANTI	0639
ALBUQUERQUE, DJANIRA FALCÃO LINS DE	0713
ALBUQUERQUE, EDGAR	1657
ALBUQUERQUE, EMÍLIA AMÁLIA E	1965
ALBUQUERQUE, EMÍLIA CAVALCANTI DE	0291
ALBUQUERQUE, ENGRÁCIA MENDES DE	1905
ALBUQUERQUE, EPITÁCIO PESSOA CAVALCANTE DE	0047
ALBUQUERQUE, EUGÊNIO DE SOUZA	0995
ALBUQUERQUE, EULÁLIA CAVALCANTI DE	1815
ALBUQUERQUE, FRANCISCA DE A. C. DE	0015
ALBUQUERQUE, FRANCISCA DE PAULA C. DE	0879
ALBUQUERQUE, FRANCISCA LINS	1657
ALBUQUERQUE, FRANCISCO DE PAULA CAVALCANTI DE	2337
ALBUQUERQUE, FRANCISCO DE PAULA E HOLANDA CAVALCANTI DE	0879
ALBUQUERQUE, FRANCISCO PAULA DE ALMEIDA E	1965
ALBUQUERQUE, FREDERICO DE ALMEIDA E	0991

ÍNDICE ONOMÁSTICO

A

ALBUQUERQUE, HOLANDA CAVALCANTI DE (VISCONDE DE ALBUQUERQUE)	
2337	
ALBUQUERQUE, INNOCÊNCIO JOSÉ C. DE	0565
ALBUQUERQUE, JERÔNIMO DE	2365
ALBUQUERQUE, JOÃO ALVES DE	2265
ALBUQUERQUE, JOÃO AURELIANO CAMELO DE	2241
ALBUQUERQUE, JOÃO PESSOA CAVALCANTI DE	0695
ALBUQUERQUE, JOAQUINA DE MATTA C. DE	0565
ALBUQUERQUE, JOSÉ CAVALCANTI DE	0015
ALBUQUERQUE, JOSÉ DE CARVALHO	0281
ALBUQUERQUE, JOSÉ LINS	1657
ALBUQUERQUE, LOURENÇO DE SÁ E	0207
ALBUQUERQUE, MANOEL BARRETO DE	1383
ALBUQUERQUE, MANOEL BEZERRA DE	1963
ALBUQUERQUE, MANOEL CAETANO DE ALMEIDA	0885
ALBUQUERQUE, MANOEL CAETANO DE ALMEIDA E	1965
ALBUQUERQUE, MANUEL CAETANO DE ALMEIDA E	0291
ALBUQUERQUE, MARIA NISE STUDART LINS	1657
ALBUQUERQUE, MARIANA BENEDITA DE F. E	1479
ALBUQUERQUE, MARIANA DE SÁ E	0207
ALBUQUERQUE, MARIANA FRANCISCA DE P. C. DE	0919
ALBUQUERQUE, MEDEIROS DE	0103
ALBUQUERQUE, OCTACÍLIO DE	1833
ALBUQUERQUE, PEDRO AUTRAN DA MATA E	2349
ALBUQUERQUE, PEDRO AUTRAN DA MOTA E	2349
ALBUQUERQUE, PEDRO CAVALCANTI DE	1815
ALBUQUERQUE, PEDRO FRANCISCO DE PAULA CAVALCANTI DE	0879
ALBUQUERQUE, ROSA BEZERRA LINS DE	0713
ALBUQUERQUE, ULISSES LINS DE	0713
ALBUQUERQUE, VIRGÍNIO DA CUNHA E	1613
ALBUQUERQUE, ZILMA PERDIGÃO CAVALCANTI DE	1815
ALBURQUERQUE, MATIAS	2365
ALCÂNTARA, ADELINO CUNHA	1773
ALCÂNTARA, LAÉLIA DE	1953
ALCÂNTARA, MARIA DOLORES BRASILEIRO DE	1773
ALCÂNTARA, WALDEMAR DE	1773
ALCOFORADO, LUIZ SEBASTIÃO GUEDES	0285

ÍNDICE ONOMASTICO

A

ALEGRE, ACHYLLES PORTO	1093	
ALEIXO, ESALTINA MARIA DE PAIVA	2417	
ALEIXO, JOSÉ DIAS PINTO	2417	
ALEIXO, PEDRO	1131	
ALEIXO, RUTH VILLOBOIM PINTO	2417	
ALEMÃO,	0409	
ALENCAR	1625	
ALENCAR, ALENXANDRINO DE	1445	
ALENCAR, ALEXANDRINO DE MELO	0121	
ALENCAR, ANA JOSEFINA DE	1687	
ALENCAR, ANA UBALDINA FARIA DE	0121	
ALENCAR, BÁRBARA PEREIRA DE	1687	
ALENCAR, CLODES SANTIAGO DE	0655	
ALENCAR, JOSÉ	1931	
ALENCAR, JOSÉ DE	2047	
ALENCAR, JOSÉ MARTINIANO DE, PE.	0213	
ALENCAR, LEONEL MARTIANO DE	1687	
ALENCAR, LEONEL MARTINIANO (BARÃO DE ALENCAR)	1687	
ALENCAR, LEONEL PEREIRA DE	1687, 0655	
ALENCAR, METON DE FRANÇA	1723	
ALENCASTRE, ÁLVARO DE	2449	
ALFREDO, JOÃO	2439, 0425, 0103, 0869	
ALMEIDA JÚNIOR, MARCELINO GOMES DE	1085	
ALMEIDA, ALFEU ADOLFO M. ANDRADE E	2025	
ALMEIDA, ANTONIO CALMON DU PIN A	2147	
ALMEIDA, ANTÔNIO D'O DE	1829	
ALMEIDA, ANTONIO DA ROCHA	1781, 2361, 1897, 2013, 2585, 0263	
ALMEIDA, ANTÔNIO DA ROCHA	0423, 0557	
ALMEIDA, APRÍGIO ALVES DE	1825	
ALMEIDA, CAETANO FURQUIM DE	0613	
ALMEIDA, CÂNDIDO ANTÔNIO MENDES DE	0441	
ALMEIDA, CÂNDIDO ANTÔNIO JOSÉ FRANCISCO MENDES DE	0513	
ALMEIDA, CÂNDIDO MENDES DE	2627, 0961	
ALMEIDA, CÂNDIDO MENDES DE (SEGUNDO)	0513	
ALMEIDA, CIPRIANO JOSÉ BARATA DE	0495	
ALMEIDA, CUSTÓDIO JOSÉ COELHO DE	2553	
ALMEIDA, ELZA SCHNEIDER ALVES DE	1825	

ÍNDICE ONOMASTICO

A

ALMEIDA, EMANUEL DE	1829	
ALMEIDA, FELIX PEREIRA DE	2197	
ALMEIDA, FERNANDO MENDES DE (CAPITÃO DE MILÍCIAS)		0513
ALMEIDA, FRANCISCO DE PAULA LACERDA DE	1821	
ALMEIDA, GERTRUDES ANGÉLICA RODRIGUES DE	1665	
ALMEIDA, HENRIQUE DE	2469	
ALMEIDA, INÁCIO AUGUSTO DE	1467	
ALMEIDA, J. J. DE	0879	
ALMEIDA, JOÃO MENDES DE (PRIMEIRO)		0513
ALMEIDA, JOÃO MENDES DE (SEGUNDO)		0513
ALMEIDA, JOSÉ ÁLVARES PINTO DE	1575	
ALMEIDA, JOSÉ AMÉRICO	0863, 1029	
ALMEIDA, JOSÉ AMÉRICO DE	1467, 0927, 0629, 2613	
ALMEIDA, JOSÉ CARLOS DE	1521	
ALMEIDA, JOSEFA LEOPOLDINA LEAL DE	1467	
ALMEIDA, JOSEFINA LUDOVICO DE	2353	
ALMEIDA, LUCIANO MENDES DE	0513	
ALMEIDA, MANOEL	1969	
ALMEIDA, MARIA AMÉLIA N. DE LA ROCQUE		1085
ALMEIDA, MARIETA DE LA ROCQUE		1085
ALMEIDA, MENDES DE	0811	
ALMEIDA, MIGUEL CALMON DU PIN E	1259, 2345, 2147	
ALMEIDA, RENATO FARIAS DE	0463	
ALMEIDA, RODOLPHO JOÃO BARATA DE (CORONEL)		2087
ALMEIDA, ROSALINA RIBEIRO CAMPOS DE	0961	
ALMEIDA, TITO FRANCO	0943	
ALMEIDA, TITO FRANCO DE	0963	
ALVARENGA, ROSA DA COSTA	0943	
ALVES, ALMIR	2293	
ALVES, ALUÍSIO	1569	
ALVES, ANTONIO DE CASTRO	1897	
ALVES, BÁRBARA HORTA BARBOSA	1301	
ALVES, BERNARDO	1889	
ALVES, DOMINGOS RODRIGUES	0895	
ALVES, ERNESTO	1605	
ALVES, FRANCISCO DE PAULA RODRIGUES		0063
ALVES, FRANCISCO DE PAULA RODRIGUES	0011, 0695, 0537, 2301, 1651, 1831, 1805, 0775, 0829	

ÍNDICE ONOMÁSTICO

A

ALVES, ISABEL PERPÉTUA DE MARTINS	0895
ALVES, JOÃO LUIZ	1301
ALVES, JOÃO TEIXEIRA	2353
ALVES, JOSÉ CARLOS MOREIRA	1777
ALVES, LANDULPHO	0665
ALVES, LUIS MARIA	2177
ALVES, MARIA RODRIGUES	0011
ALVES, RODRIGUES	0425, 2623, 1603
ALVES, VIRGÍLIO RODRIGUES	0537
ALVIM, CESÁRIO	0581, 0063, 2627, 1331
ALVIM, CESÁRIO PEREIRA	0063
ALVIM, DÉCIO CESÁRIO	1525
ALVIM, JOSÉ CESÁRIO DE FARIA	1525
ALVIM, LAVINHA	0775
ALVIM, MARIA ISABEL DE SOUZA	1543
ALVINO FILHO	1897
AMADO, ANNA DE LIMA AZEVEDO	1037
AMADO, GILBERTO	1037, 1029, 0863
AMADO, JORGE	1309, 1871, 1931
AMADO, MELCHISEDECK DE FARIA	1037
AMÂNCIO, JEANE MARIA	1727
AMARAL, ALBERTO	0893
AMARAL, ANTONIO BARRETO DO	0975
AMARAL, ANTÔNIO BARRETO DO	0221
AMARAL, ANTÔNIO MARCONDES DE OLIVEIRA	0931
AMARAL, GERTRUDES PILAR DO	2557
AMARAL, GURGEL DO	2197
AMARAL, IGNÁCIO MANUEL AZEVEDO DO	1029
AMARAL, JOSÉ BONIFÁCIO DO	0537
AMARAL, JOSÉ MARIA DE	0811
AMARAL, M. ANTONIO A. DE	2377
AMARAL, OSWALDO BRASIL MOURA DO	1041
AMARAL, ROSA CÂNDIDA DE OLIVEIRA	2557
AMARAL, RUBENS DO	0219
AMARAL, TANCREDO DO	0975, 0935
AMBRÓSIO, CORDOLINO JOSÉ	2307
AMÉRICO, JOSÉ	0349, 1309, 1743

ÍNDICE ONOMÁSTICO

A

AMÉRICO, JOSÉ (MINISTRO) 2469
 AMÉRICO, PEDRO 0207
 AMORA, PAULO BERNARDES 0381
 AMORIM, MARIA DE 0339
 ANCHIETA 0625
 ANDRADA, ANTONIO CARLOS RIBEIRO DE 0203
 ANDRADA, CARLOTA DE 0433
 ANDRADA, GABRIELA FREDERICA DE 1511
 ANDRADA, MARTIM FRANCISCO RIBEIRO DE 1511, 0203
 ANDRADAS 0601, 1759
 ANDRADAS (IRMÃOS JOSÉ BONIFÁCIO, ANTONIO CARLOS E MARTIM FRANCISCO)
 2235
 ANDRADE OSWALDO S. 2599
 ANDRADE, ADELAIDE CALDEIRA DE 0327
 ANDRADE, ANTÔNIO JOAQUIM DE MOURA 0437
 ANDRADE, BEATRIZ STELLA PRADO DE MOURA 0437
 ANDRADE, CARLOS DRUMMOND DE 1057
 ANDRADE, CARLOS DRUMMOND DE 0063
 ANDRADE, FELICIANO PESSOA DE 0893
 ANDRADE, FRANCISCA DE BRITO PESSOA DE 0893
 ANDRADE, FRANCISCO VIEIRA DE 1103
 ANDRADE, GODINHO 2043
 ANDRADE, GUIOMAR SOARES DE 0437
 ANDRADE, HORÁCIO 0475
 ANDRADE, JOANA CORREIA DE OLIVEIRA E 1199
 ANDRADE, JOSÉ JANUÁRIO DE CARVALHO PAES DE 1975
 ANDRADE, LEOPOLDINA PIMENTEL GOULART DE 0743
 ANDRADE, MANOEL CÂNDIDO DA ROCHA 0743
 ANDRADE, MANOEL TAVARES DE MENEZES 1753
 ANDRADE, MANUEL CARVALHO PAES DE 1975
 ANDRADE, MANUEL DE CARVALHO PAES DE 1975
 ANDRADE, MARTINS FRANCISCO RIBEIRO DE 0963
 ANDRADE, HUMO DE 2031
 ANDRADE, OSWALDO S. 0565, 1289
 ANDRADE, OSWALDO S. DE 1463
 ANDRADE, OSWALDO 1699, 0017, 0123, 0203, 0231, 1845
 ANDRADE, OSWALDO S. 2183, 2205, 2029, 1981, 0299, 0159, 0035,
 0567, 0573, 1321, 1359, 1573

ÍNDICE ONOMÁSTICO

A

ANDRADE, PAES DE	0589, 1975	
ANDRADE, SOFIA ADELAIDE DE	0581	
ANDRADE, TOMAS ANTÔNIO PESSOA DE	0893	
ANDREA, JÚLIO	1539, 1427	
ANDREA, JULIO	0121	
ANGELO, MARIETA LANZILOTTI DE F.	0489	
ANGELO, SALVATORE DE FRANCESCO	0489	
ANJOS, FRANCISCO BATISTA DOS	0499	
ANTONINA	1191	
ANTONIO CARLOS	0381	
ANTONIO, JOÃO DE SANTO	1331	
ANTONY, ARISTÓTANO	2393	
ANTUNES, ANTONIA BERNARDO DE OLIVEIRA	2281	
AQUINO, ANA ADALGISA DE	0843	
AQUINO, CORREA F. DE	2449	
AQUINO, JOÃO JACQUES FERREIRA DE	0843	
ARAGÃO, ANTONIO FERRAZ MONIZ DE	0249	
ARAGÃO, EGAS MUNIZ SODRÉ DE	0249	
ARAGÃO, FRANCISCO MUNIZ FERRÃO DE	0225	
ARAGÃO, JOSÉ JOAQUIM MONIZ BARRETO E (BARÃO DE ITAPOROCA)	0249	
ARAGÃO, MARIA ARGOLLO MUNIZ SODRÉ DE	0249	
ARAGÃO, MARIA LEOPOLDINA MUNIZ SODRÉ DE	0249	
ARAMBURU, PEDRO	1041	
ARANHA FILHO, OSWALDO	0453	
ARANHA, GRAÇA	1467	
ARANHA, HELOISA GRAÇA	0869	
ARANHA, JOÃO BAPTISTA DE FIGUEIREDO TENREIRO	0761	
ARANHA, M. GRAÇA	2449	
ARANHA, OSWALDO	0701, 1029	
ARARIPE, ALENCAR	1379	
ARAÚJO LIMA (V. MARQUÊS DE OLÍNDIA)	0471	
ARAÚJO, ACRÍSIO TORRES	0403	
ARAÚJO, ALZIRA PARENTE DE	2393	
ARAÚJO, ANA BARBOSA CORREIA DE	2233	
ARAÚJO, ANA LEOPOLDINA LOPES DE	0797	
ARAÚJO, ANTONIO BRESSIO DE	2563	
ARAÚJO, FRANCISCO DAS CHAGAS GOMES DE	2393	

ÍNDICE ONOMÁSTICO

A

ARAÚJO, GUILHERMINA FERREIRA DE	2339	
ARAÚJO, ISABEL LEONOR DA MOTA LEITE E	1357	
ARAÚJO, JOÃO JOSÉ CORREIA DE	0043	
ARAÚJO, JOSÉ AUGUSTO	0043	
ARAÚJO, JOSÉ BEZERRA DE	1167	
ARAÚJO, JOSÉ CORTÊZ PEREIRA DE	0629	
ARAÚJO, JOSÉ JOAQUIM NABUCO DE (BARÃO DE ITAPOÃ)	1761	1767
ARAÚJO, JOSÉ JOAQUIM NABUCO DE (SENADOR)	1761	
ARAÚJO, JOSÉ NAZARENO SOARES	1073	
ARAÚJO, JOSÉ THOMAZ NABUCO DE	1767	
ARAÚJO, JOSÉ THOMAZ NABUCO DE	1379	
ARAÚJO, JOSÉ TOMÁS NABUCO DE	1645	
ARAÚJO, JOSÉ TOMAZ NABUCO DE	1761	
ARAÚJO, JOSÉ VIEIRA DE	0829	
ARAÚJO, MANOEL AUGUSTO BEZERRA DE	1487	
ARAÚJO, MANUEL DE	1415	
ARAÚJO, MARIA BÁRBARA FERREIRA NABUCO DE	1767	
ARAÚJO, MARIA DAS DORES	0869	
ARAÚJO, MARIA ESTEFÂNIA DE	1323	
ARAÚJO, MARIA LÚCIA MELLO	0043	
ARAÚJO, MARIANA JOSEFA JOAQUINA DE SÁ	1761	
ARAÚJO, PEDRO PEREIRA DE	0079	
ARAÚJO, RÔMULO AUGUSTO	0043	
ARAÚJO, TOMÁZ DE	0629	
ARCHER, REMI	2483	
ARCHER, RENATO	2483	
ARCOVERDE, AUGUSTA MENDES	0647	
ARCOVERDE, DIRCEU	0097	
ARCOVERDE, MARIA JOSÉ FERRAZ	0647	
ARCOVERDE, VALDIR	0647	
ARGOLLO, ANTONIA TEREZA DE SÁ PITTA E	1317	
ARGOLLO, ANTONIO DA ROCHA PITTA E	1317	
ARGOLO, MIGUEL FREIRE E	0249	
ARINOS, AFONSO	2317	
AROMA, PAULO	2449	
AROUCHE	2219	
ARRAES, MIGUEL	2313, 1579	

ÍNDICE ONOMASTICO

A

ARRAES, RAIMUNDO DE MONTE	2449
ARRUDA, CORCINA J. DE	1229
ARRUDA, DORA ISNARDI DE	1229
ARRUDA, JOÃO PONCE DE	2385
ARRUDA, JOSÉ CAVALCANTI DE	1229
ARRUDA, LEOPOLDO COELHO DE	0669
ARTIGAS, GERVÁSIO	0777
ASLAN, NICOLA	1399, 0943, 0509, 2381, 2219, 2287
ASSIS, JOAQUIM JOSÉ DE	1791
ASSIS, MACHADO DE	1821, 1679, 1931, 0159, 2235, 2449
ASSMAR, EDUARDO	2271
ASSUMPCÃO, ALEXANDRE ZACARIAS DE	0119
ASSUMPCÃO, ANA MARIA DA	0983
ASSUMPCÃO, CANDIDA CLARA DE	1369
ASSUMPCÃO, ELVIRA LUZ	0119
ASSUMPCÃO, JOAQUIM JOSÉ DE	1369
ASSUMPCÃO, MARIA VALIER CAVALCANTI DE	0119
ASSUNÇÃO, MARIA FRANCISCA MENDONÇA	1369
ATAÍDE, AUSTREGÉSILO DE	2449
ATAÍDE, RAIMUNDO DE	0191
ATHAYDE, WALTER GERALDO A.	0527
ATTÁVIO, CARLOS HONÓRIO BENEDITO	0335
AURÉLIA, PLACEDINA CAROLINA	1547
AURÉLIO, PEDRO	1125
AUTRAN, FRANCISCA	2349
AVELAR, ANTÔNIO RIBEIRO DE	0375
AVELAR, FELISBERTA BALBINA RIBEIRO DE	2119
AVELINO, GEORGINO	2477
AVELINO, MARIA ASTENGO	1603
AVELINO, MARIA DAS NEVES	1603
AVELINO, PEDRO CELESTINO DE	1603
AVELINS, ANTÔNIO DE NOVAES MELLO	0285
AVERTANO ROCHA	0995
AVIDES, SÍLVIO	2403
ÁVIDOS, ALCINO	0827
ÁVIDOS, FLORENTINO	1171, 0459, 0567
ÁVIDOS, FLORENTINO (SENADOR)	1183

ÍNDICE ONOMÁSTICO

A

ÁVIDOS, MOACYR 0827
 ÁVILA, ANTONIO GOMES RIBEIRO DE 2119
 AYROSA, PLÍNIO 0975
 AZAMBUJA, GRACIANO A. DE 2139
 AZAMBUJA, ROSAURA MARIA PUREZA ALVES DE 1557
 AZEREDO, BLANDINA DE FIGUEIREDO 0293
 AZEREDO, OZÉAS FRANCISCO DE 0293
 AZEVEDO, ÁLVARES DE 2031
 AZEVEDO, ANA CÂNDIDA ALVES DE 0843
 AZEVEDO, ANA DE MACEDO ALVARES DE 2287
 AZEVEDO, ARNOLFO 0363
 AZEVEDO, CARLOTA AMÁLIA 2531
 AZEVEDO, EULÁLIA MOREIRA RODRIGUES DE 0363
 AZEVEDO, JOÃO ALVARES DE 1399, 2287
 AZEVEDO, JOSAPHAT PARANHOS DE 2473
 AZEVEDO, JOSÉ DA COSTA 1539, 0239
 AZEVEDO, MACEDO 0837
 AZEVEDO, MARLY CORREIA DE 1129
 AZIS, BEN ABDUL 1259

B

B. VIRGÍNIA 1363
 B. VIRGINIA 0495
 BADARÓ JUNIOR, FRANCISCO 2189
 BADARÓ, ELISA DUARTE 0811
 BADARÓ, FELICIANO COELHO DUARTE 1733
 BADARÓ, GELCIRA PAULINO 2189
 BADARÓ, LUCY PRADO 2189
 BADARÓ, MURILLO 1897
 BAENA, ANTONIO LADISLAU MONTEIRO 0253
 BAENA, MARIA BRUNA DE SIQUEIRA 0253
 BAHIA, MANUEL LOPES PEREIRA 2143
 BALBI, ELIODORO 0745
 BALEEIRO, ALIOMAR 1777, 1931, 2449

ÍNDICE ONOMASTICO

B

BALTAR, ANTONIO BEZERRA	0281
BAMBINI, ROBERTO	1029
BANDEIRA, ALFREDO FERREIRA	2449
BANDEIRA, CARLOS VIANA	2449
BANDEIRA, MARIA AUGUSTA VIANA	2449
BAPTISTA, ANGELINA GOMES	1863
BAPTISTA, FRANCISCO DA COSTA	1863
BAPTISTA, GRACILIANO	1615
BAPTISTA, HERMENEGILDO	0031
BAPTISTA, HILDETE FALCÃO	1863
BAPTISTA, MARIA GIRARD	0031
BARÃO DA ESTÂNCIA	1047
BARÃO DE ANTONINA	1245
BARÃO DE ANTONINA (MACHADO, JOÃO DA SILVA)	0493
BARÃO DE ARAPEHI	1023
BARÃO DE CAMARAGIBE	0879
BARÃO DE CAXIAS (SILVA, LUIZ ALVES DE LIMA E)	1897
BARÃO DE COTEGIPE	0963, 1433, 0571
BARÃO DE COTEGIPE (WANDERLEY, JOÃO MAURÍCIO)	0581, 1937, 0847
BARÃO DE GORUHEBA	0979
BARÃO DE IGUATEMY (ALVIN, FRANCISCO CORDEIRO TORRES E)	1191
BARÃO DE ITAPEMIRIM	1893
BARÃO DE JACUIPE (JUNQUEIRA, LUIZ FRANCISCO GONÇALVES)	1291
BARÃO DE JARAU (ASSUNÇÃO, JOAQUIM JOSÉ DE)	1369
BARÃO DE JAVARI (DODSWORTH, JORGE JOÃO)	1093
BARÃO DE LAGUNA (COSTA, JESUINO LAMEGO DA)	1191
BARÃO DE LORENA (RESENDE, ESTEVÃO RIBEIRO DE)	0709
BARÃO DE LUCENA (LUCENA, HENRIQUE PEREIRA DE)	1651, 0695
BARÃO DE MANANGUAPE (FREIRE, FLÁVIO CLEMENTE DA SILVA)	0819
BARÃO DE MAROIM (MELO, JOÃO GOMES DE)	1281
BARÃO DE MERITÍ (BAHIA, MANUEL LOPES PEREIRA)	2143
BARÃO DE PARAIM (LUSTOSA, JOSÉ DA CUNHA)	1305
BARÃO DE PARAOPEBA (BARROS, ROMUALDO JOSÉ MONTEIRO DE)	1531
BARÃO DE PINDARÉ (FERREIRA, ANTONIO PEDRO DA COSTA)	1415, 0323
BARÃO DE PIRACICABA (SEGUNDO) (BARROS, RAFAEL TOBIAS DE)	2617
BARÃO DE PIRATININGA (ROSA, ANTONIO JOAQUIM DA)	1411
BARÃO DE POUSO ALEGRE (PEREIRA, ANTONIO RODRIGUES)	1821

ÍNDICE ONOMASTICO

B

BARÃO DE RESENDE (RESENDE, ESTEVÃO RIBEIRO DE)	0709
BARÃO DE RIO BRANCO (PARANHOS JUNIOR, JOSÉ MARIA DA SILVA)	1831
BARÃO DE SANTA BRANCA (CHAVES, FRANCISCO LOPES)	1411
BARÃO DE SANTA EULÁLIA (FERREIRA, ANTONIO RODRIGUES DE AZEVEDO)	0363
BARÃO DE SÃO BORJA (V. MONTEIRO, VITORINO JOSÉ CARNEIRO)	2585
BARÃO DE STUDART (STUDART, GUILHERME DE)	2157
BARÃO DE TEFÉ (V. HOONHOLTZ, ANTONIO LUIZ VON)	0313
BARÃO DE TRAIPU (RIBEIRO, MANOEL GOMES)	1967
BARÃO DE VASCONCELLOS	2077, 0485, 1733
BARÃO DE VASCONCELOS	2027, 1999
BARÃO DE VILA BELA	1913
BARÃO DE VISTA ALEGRE (BARROS, MANUEL PEREIRA DE SOUSA)	0487
BARÃO DO PORTO FELIZ (SALLES, CÂNDIDO JOSÉ DE CAMPOS)	0655
BARÃO DO RIO BRANCO	1931, 1155
BARÃO DO RIO BRANCO (PARANHOS JUNIOR, JOSÉ MARIA DA SILVA)	1675, 0695, 0425, 0005
BARÃO E VISCONDE DO RIO PRETO (FIGUEIREDO, AFONSO CELSO DE ASSIS)	0203
BARÃO SMITH DE VASCONCELLOS	2077
BARÃO SMITH DE VASCONCELOS	1999
BARÃO SMITH VASCONCELLOS	2027
BARATA, ANNA AMÁLIA JOSEFINA	2087
BARATA, ANTONIO MARCELINO CARDOSO	1413
BARATA, CIPRIANO	1687
BARATA, GABRINA DE MAGALHÃES	1413
BARATA, GEORGINA MAGALHÃES	1413
BARATA, JACINTA MARIA DE MELLO FREIRE	2051
BARATA, JOAQUIM DE MAGALHÃES CARDOSO	1413
BARATA, JOAQUIM MAGALHÃES	0289, 0035
BARATA, JÚLIO	0381
BARATA, MAGALHÃES	0035, 0039, 0009, 0119, 1407, 1283
BARATA, MANOEL JOSÉ DE MELLO FREIRE	2051
BARATA, MANUEL	2051
BARATA, MÁRIO	0863
BARBEDO, ALCIDES BELLO	1449
BARBOSA LIMA	1741

ÍNDICE ONOMÁSTICO

B

BARBOSA LIMA SOBRINHO 0115
 BARBOSA, ANA DA CUNHA 0311
 BARBOSA, DOMINGOS 0113
 BARBOSA, EDGAR 0629
 BARBOSA, FRANCISCO DE ASSIS 0381, 1309, 0895, 2147
 BARBOSA, FRANCISCO DE ASSIS JOÃO PINHEIRO 1331
 BARBOSA, FRANCISCO VILELA (MARQUÊS DE PARANAGUÁ) 1575, 0983
 BARBOSA, JANUÁRIO DA CUNHA 1587
 BARBOSA, LÁZARO 2133
 BARBOSA, LUIZ ANTONIO 1301
 BARBOSA, MÁRIO DE LIMA 2449
 BARBOSA, ONEIDE PIMENTA 1817
 BARBOSA, RUI 1845, 0979, 1673, 1425, 1123, 1309, 1321, 1491,
 1931, 2293, 2031, 1981, 2147, 2545, 2405, 2339, 0493, 0695, 0231,
 0249
 BARBOSA, RUY 0249, 0049, 2183, 2227, 1511, 0843, 1097, 1679,
 1753
 BARBOSA, SEBASTIÃO FERREIRA 1817
 BARCELLOS, VICENTE LORETO DE 2399
 BARCELOS, ALANO 2433
 BARONESA DE ANANJÁS 0289
 BARONESA DE MONJARDIM 2025
 BARRADAS, JOÃO DE SOUZA 0915
 BARRADAS, MARIA DO CARMO 0915, 0471
 BARREIRA, GENTIL 0877
 BARREIROS, JOSEFA EMERENCIANA 1675
 BARRETO FILHO, MELLO 1029
 BARRETO, ANA BENIGNA DE SÁ 1767
 BARRETO, ANA MARIA CAVALCANTI A. 0921
 BARRETO, ASTRID RENAUX 1147
 BARRETO, BRIGITTE MACH 0649
 BARRETO, CERES SILVA 1147
 BARRETO, DANTAS 1567, 1339, 0687
 BARRETO, DOMÍCIO GONDIM 1195
 BARRETO, EDITH GONDIM 0649
 BARRETO, FRANCISCA PAES (MARQUÊS DE RECIFE) 1767
 BARRETO, FRANCISCO ANTONIO DE SÁ 1767

ÍNDICE ONOMASTICO

B

BARRETO, FRANCISCO XAVIER PAES DE MELLO	0989
BARRETO, GUTENBERG	0649
BARRETO, INÁCIO DE BARROS	0921
BARRETO, JOÃO BOSCO BRAGA	1115
BARRETO, JOÃO P. DOS SANTOS	2287
BARRETO, JOSÉ DE ALMEIDA	0565
BARRETO, MARIA ANA PAES	0871
BARRETO, MOACIR SOBRAL	1809
BARRETO, NARCIZA THERESA DE JESUS	0931
BARRETO, RÊGO (GENERAL)	0069
BARRETO, ROSENDO MUNIZ	0963
BARRETO, TOBIAS	1615, 0681, 2563
BARRETO, TUPY	1147
BARROS FILHO, ANTÔNIO EMÍDIO DE	1801
BARROS, ADEMAR DE	2183, 2151
BARROS, ANTONIO AUGUSTO MONTEIRO DE	1881
BARROS, ARCANJA CAVALCANTE	2623
BARROS, BALBINO	0721
BARROS, CATARINA MARIA DE	2053, 2377
BARROS, CELSO	2513
BARROS, EDGAR DE VASCONCELOS	0381
BARROS, ELIA DE	1915
BARROS, EVARISTO MONTEIRO DE	1881
BARROS, FRANCISCA MONTEIRO DE	1643
BARROS, FRANCISCO BORGES DE	0651
BARROS, FRANCISCO DO REGO	0919, 0871
BARROS, FREITAS	1359
BARROS, HELENA DE	1331
BARROS, HERMELINDA AZEVEDO	0721
BARROS, IGNÁCIO GABRIEL MONTEIRO DE	1881
BARROS, ISABEL NUNES DE	1073
BARROS, JOÃO JOAQUIM DA CUNHA REGO	1199
BARROS, JOAQUIM BALDOINO DE	1073
BARROS, JOSÉ DA COSTA	2057
BARROS, JOSÉ GOES DE CAMPOS	2265
BARROS, JOSÉ MARCELINO DE	2053, 2377
BARROS, JOSÉ NUNES DE	1073

ÍNDICE ONOMASTICO

B

BARROS, JOSEFA RODRIGUES DE 1915
 BARROS, LUCAS ANTONIO MONTEIRO DE 1881, 0199
 BARROS, LUCAS AUGUSTO MONTEIRO DE 1643
 BARROS, LUIZ DE GONZAGA 0925
 BARROS, LUIZA CLARA DE SANTA RITA B. DE 0651
 BARROS, LUIZA MARGARIDA BORGES DE 0651
 BARROS, MANOEL JOSÉ MONTEIRO DE 1881
 BARROS, MANOEL MONTEIRO DE 1881
 BARROS, MANUEL 2623
 BARROS, MANUEL JOSÉ MONTEIRO DE 2107
 BARROS, MARIA EUGENIA DA CUNHA REGO 1199
 BARROS, MARIA PEREIRA DE SOUZA 0487
 BARROS, MARIA TEREZINHA NUNES DE 1073
 BARROS, MÁRIO GOMES DE 2445
 BARROS, PAULO 0735
 BARROS, PEDRO JOSÉ DA COSTA 2345
 BARROS, PEDRO JOSÉ DA COSTA (TENENTE-CORONEL) 2283
 BARROS, PEDRO RODRIGUES DE 1915
 BARROS, PRUDENTE JOSÉ DE MORAES E 2031
 BARROS, PRUDENTE JOSÉ DE MORAES E 2287, 2301, 2545, 2067, 0485,
 0379, 0409, 0441, 0673, 0233, 0237, 0303, 0053, 0115, 0103, 0169,
 0183, 1379, 0829, 1097, 1605, 1791
 BARROS, RAPHAEL TOBIAS DE 2617
 BARROS, RODRIGO ANTONIO MONTEIRO DE 1881
 BARROS, ROMUALDO JOSÉ MONTEIRO DE 1531
 BARROS, ROSALINA PINTO DE 0721
 BARROS, SOPHIA OLIVEIRA DE 2617
 BARROS, THYLMA MORAIS DE 0621
 BARROS, UMBELINO CORREA DE 0621
 BARROS, VIRGÍLIO JOSÉ DE 1945
 BARROSO, ANTONIA 0451
 BARROSO, EMÍLIA CUNHA 1707
 BARROSO, GUSTAVO 1897
 BARROSO, HERMÍNIO 1707
 BARROSO, JOAQUIM LIBERATO 0451
 BARROSO, MARIA LINA DA CRUZ 0451
 BARROSO, MARIA MASCARENHAS 0797

ÍNDICE ONOMASTICO

B

BARROSO, PARCIFAL 0577
 BARROSO, PARSIFAL 0759
 BARROSO, SALLES 2151
 BASTOS FILHO, JOSÉ MOREIRA 0979, 0903
 BASTOS, AURELIANO CANDIDO TAVARES 0585
 BASTOS, CASSIANO G. TAVARES 0585
 BASTOS, CECÍLIA 1171
 BASTOS, CÍCERO 1171
 BASTOS, HUMBERTO 2449
 BASTOS, JOSÉ TAVARES 0585
 BASTOS, MANUEL LEITE 0771
 BASTOS, ROSA CÂNDIDA TAVARES 0585
 BATH, SÉRGIO E MARISA 1029
 BATISTA, BENTO BENEDITO DE ALMEIDA 2553
 BATISTA, CARLOTA 1733
 BATISTA, CÍCERO ROMÃO (PADRE) 0577, 1981
 BATISTA, MARIA FRANCISCA DE ALMEIDA 2553
 BAYMA, ALEXANDRE MARCELINO 0591
 BAYMA, ANITA KOBLITZ 0269
 BAYMA, LUIZ MUNIZ 2483
 BAYMA, MANOELA SION 0591
 BAYMA, MANUEL FERREIRA 0269
 BAYMA, MARIA GERTRUDES BRANDÃO 0269
 BEAR, ELI 2421
 BECK, ANIBAL DI PRIMIO 0093
 BECKER, DOLORES BUNNEMANN 2277
 BECKER, HUGO 2277
 BECKER, MARTHA BAUER 2277
 BECKER, OTAIR 0279
 BEHAR, ELI 1605
 BEIT, CHE BAB 0609
 BELFORT VIEIRA 0407
 BELFORT, ANTONIO DE SALLES NUNES 1325
 BELFORT, ISABEL MARCELINA NUNES 0317
 BELFORT, ISABEL NUNES 1325, 1323
 BELISÁRIO, F. 0847
 BELISÁRIO, FRANCISCO 0425

ÍNDICE ONOMASTICO

2

BELLO, L. A. L. DE OLIVEIRA	0031
BELO, JOSÉ MARIA	2449
BELO, LUÍS ALVES DE FREITAS	0873
BELO, MARIA CÂNDIDA DE OLIVEIRA	0873, 1897
BELO, NIWTON DE BARROS	0269
BELTRÃO, MARIA ANGELINA	2077
BELTRÃO, POLICARPO JOSÉ DE FARIA	2077
BENÁRIO, LÉO	1871
BENEVIDES, ANTONIA CABRAL	0577
BENEVIDES, CARLOS EDUARDO	0577
BENEVIDES, MARIA REGINA DE BORBA	0577
BENIGNO, MANOEL	1391
BENITEZ, JUSTO PASTOR	1931, 2449
BENTES, DIONYSIO AUSIER	0643
BENTES, MARIA HELOISA DE ANDRADE	0643
BERGER, EDITH	0727
BERGER, THEÓPHILO	0727
BERNARDES FILHO, ARTHUR	0381
BERNARDES, ANTONIO DA SILVA	0381
BERNARDES, ARTHUR	0249, 0203, 0035, 0121, 0771, 0785, 2255, 1981, 2147, 2183, 2227, 2405, 1573, 1583, 0863, 0843, 1693, 0979
BERNARDES, ARTHUR DA SILVA	0375
BERNARDES, ARTHUR DA SILVA	2563
BERNARDES, ARTUR DA SILVA	0581
BERNARDES, CLÉLIA VAZ DE MELO	0375
BERNARDES, JUAREZ	1077
BERNARDES, MARIA ANICETA DA SILVA	0381
BERNARDES, SOPHIA DE AZEVEDO	0375
BERREDO DE MENEZES	1627
BETAR, E.	2423
BETHENCOURT, CARDOZO DE	2449
BEVILACQUA, CLÓVIS	1503
BEZENA, ALCIDES	1549
BEZERRA CAVALCANTI	0937
BEZERRA NETO, SILVINO	1487
BEZERRA, ALICE DE GODOY	1487
BEZERRA, JOSÉ ALVES	0149

ÍNDICE ONOMASTICO

B

BEZERRA, LEONEL JUCÁ 0297
 BEZERRA, SEBASTIÃO JOSÉ 1567
 BEZERRA, SILVINO 1487
 BEZERRA, YOLANDA TEIXEIRA 2575
 BEZERRIL, JOSÉ FREIRE 1599
 BEZERRIL, MARIA FONTENELLE 1599
 BEZOURO, GABINO 1967, 1993
 BILAC, OLAVO 0829
 BILAC, OLAVO BRAZ MARTINS DOS GUIMARÃES 0153
 BILL ABERDEEN 2039
 BITAR, ORLANDO 2449, 0695
 BITENCOURT (MARECHAL, MINISTRO DA GUERRA) 1605
 BITTENCOURT, AGNELLO 1445, 0693
 BITTENCOURT, AGNELO 1397, 1403, 1991
 BITTENCOURT, ANTÔNIO DE LUCENA 0757
 BITTENCOURT, ANTONIA MARIA 1245
 BITTENCOURT, CLEMENTE MARIANI 2449
 BITTENCOURT, HAIDÉIA LAGO 0547
 BITTENCOURT, JOÃO GUILHERME LAMEIRA 1413
 BITTENCOURT, LAMEIRA 2305
 BITTENCOURT, LÚCIO (SENADOR) 1293
 BITTENCOURT, MARIA DO PERPÉTUO SOCORRO C. 0757
 BITTENCOURT, MARIA LAMEIRA 1283
 BITTENCOURT, MARIA URANIA ARAUJO 1283
 BITTENCOURT, MARTA SPACTH 0547
 BITTENCOURT, NORBERTO LÚCIO 0547
 BITTENCOURT, OTÍLIA PEREIRA 0757
 BITTENCOURT, RAIMUNDO LAMEIRA 1283
 BIVAR, D. RUY CID DE 1313
 BLAKE, A. V. A. SACRAMENTO 1925
 BLAKE, A. V. SACRAMENTO 0963, 2539
 BLAKE, AUGUSTO ALVES SACRAMENTO 0673
 BLAKE, AUGUSTO SACRAMENTO 0499, 2529, 1205
 BLAKE, AUGUSTO V. A. SACRAMENTO 1855, 2143
 BLAKE, AUGUSTO VICTORINO ALVES SACRAMENTO 0651, 0589, 0601, 0005,
 0309, 0341, 1291, 1343
 BLAKE, AUGUSTO VICTORINO SACRAMENTO 0847, 1565, 1399, 1431, 0957,
 0179, 0613, 0513, 2219, 2107

ÍNDICE ONOMASTICO

B

BLAKE, AUGUSTO VITORINO ALVES DO 2357
 BLAKE, AUGUSTO VITORINO ALVES DO SACRAMENTO 2557, 0585, 0777,
 0887
 BLAKE, AUGUSTO VITORINO ALVES SACRAMENTO 1433, 1273, 0495, 2439,
 2329
 BLAKE, AUGUSTO VITORINO AUVES SACRAMENTO 0743
 BLAKE, AUGUSTO VITORINO SACRAMENTO 0209, 2241, 2381, 2397, 2553,
 2531, 2055, 2159, 1235
 BLAKE, AUGUSTO VITOTINO ALVES DO SACRAMENTO 1985
 BLAKE, SACRAMENTO 1975, 1989, 2035, 2031, 2287, 2285, 2311, 2157,
 2071, 2113, 2119, 2081, 2349, 0199, 0259, 0001, 0467, 0509, 0533,
 0519, 0739, 0761, 1241, 1271, 1199, 1415, 1395, 0889, 0885, 0905,
 1101, 1107, 0975, 1821, 1587, 1629, 1673, 1747, 1515, 1497, 1533,
 1521, 1901, 0855, 0811, 1347, 1313
 BLAKE, SACRAMENTO AUGUSTO VITORINO 0983
 BLENTINO, JOSÉ 2227
 BLEY, JOÃO PUNARO 1447
 BOABAID, STÉLIO CASCAES 0751
 BOAS, JOÃO VILLAS 2569
 BOAS, MARIA DE NURIA VILLAS 2597
 BOCAIUVA, QUINTINO 2067, 2081
 BOCAIUVA, QUINTINO 0425
 BOCAIUVA, QUINTINO 0001
 BOCAIUVA, QUINTINO 1763, 1539
 BOCAYUVA, QUINTINO 1605, 0971, 0931, 0553, 2409, 1979
 BOITEAX, LUCAS ALEXANDRE 2553
 BOITEUX, LUCAS ALEXANDRE 0571, 1539
 BOLES, JOÃO 0513
 BOLÍVAR, SIMON 2223
 BOMILCAR, ARTHUR 2449
 BONAPARTE, NAPOLEÃO 2287, 0513
 BONATO, MARIA ODETE BRANDALISE 1135
 BONATO, ORESTE FLORIANI 1135
 BONATO, YOLANDA B. 1135
 BONAVIDES, NEOPHITO FERNANDES 1195
 BONIFÁCIO, JOSÉ 1269, 0899, 1357, 0857, 0855, 1965, 0625, 0651,
 0633, 0311, 0295, 0291, 2333, 2485, 2071, 2075, 2057, 2107

ÍNDICE ONOMASTICO

B

BONIFÁCIO, JOSÉ (SILVA, JOSÉ BONIFÁCIO DE ANDRADE E)	0777
BONIFÁCIO, JOSÉ (V. SILVA, JOSÉ BONIFÁCIO DE ANDRADE E)	0069,
2113	
BORBOREMA, WALFREDO DE ALBUQUERQUE	1137
BORGES DE MEDEIROS	0807
BORGES, ALITA PINHO	2197
BORGES, ANA GUILHERMINA DE OLIVEIRA	0895
BORGES, ANDREA MARQUES VELOZO	2029
BORGES, ANÍSIO PEREIRA	2029, 2595
BORGES, BENTO DE SOUZA	1273
BORGES, JOSÉ MARTINIANO DE OLIVEIRA	0895
BORGES, MANOEL VELLOSO	2595
BORGES, MANUEL LUIS DA SILVA	2013
BORGES, MARIA ESTHER DO PINHO	2197
BORGES, MARTINIANO	2321
BORGES, MAURO	2353
BORGES, PAULO	2353
BORGES, PRISCILA FREIRE VELLOSO	2595
BORGES, RICARDO	2079, 0289, 0643, 1829, 1791, 1705
BORGES, VIRGÍNIA VELLOSO	2029, 2595
BORGES, VIRGÍNIO VELLOSO	2565
BORMANN, OSCAR	2449
BORNHAUSEN, EUDÉA BARRETO	1461
BORNHAUSEN, GUILHERMINA BITTENCOURT	1121
BORNHAUSEN, IRINEU	1461, 0593
BORNHAUSEN, JOÃO	1121
BORNHAUSEN, MARIA KONDER	1461
BORNHAUSEN, MARIETA KONDER	1121
BOSCO, JOÃO	0727
BOTELHO, FRANCISCO ANDRADE	1699
BOTO, SEBASTIÃO GASPAR DE ALMEIDA	0287
BOULANGER, L. A.	1521
BOURNE, RICHARD	1029
BRAGA JUNIOR, JOÃO DOS SANTOS	1727
BRAGA, ANA BARRADAS DA COSTA	0815
BRAGA, ANTONIO DE SOUZA	2345
BRAGA, ANTONIO LACERDA	2215

ÍNDICE ONOMÁSTICO

B

BRAGA, ANTONIO RODRIGUES FERNANDES	2361, 0263
BRAGA, ÁUREA PINHEIRO	1263
BRAGA, DULCE SALLES CUNHA	0255
BRAGA, ETELVINA PEREIRA	1263
BRAGA, FIRMO	1791
BRAGA, FRANCISCO JOSÉ DA COSTA	0815
BRAGA, FRANCISCO SATURNINO	2433
BRAGA, HELENA WOLF DE MELLO	2441
BRAGA, JOÃO DOS SANTOS	1263
BRAGA, JOSÉ DE MELLO	2441
BRAGA, MARIA JOSÉ PINHEIRO BRANDÃO	2441
BRAGA, MARIA MARGARIDA DE SOUZA	2009
BRAGA, NICE	2215
BRAGA, RACHEL SATURNINO	2433
BRAGA, RAMIRO	2433
BRAGA, RUBENS DE MELLO	0177
BRAGA, SATURNINO	1151
BRAGA, SEMÍRAMIS BARROS	2215
BRAGA, WILSON	2163
BRANCO FILHO, A. COELHO	1643
BRANCO, A. COELHO	1845, 0693, 0419
BRANCO, A. DE JANEIRO COELHO	2323
BRANCO, ALICE ALMENDRA GAYOSO CASTELO	0763
BRANCO, ALVES	2035
BRANCO, CASTELO	2317, 2169
BRANCO, CELSO RAMOS	0279
BRANCO, FRANCISCA DE PAULA LINS CASTELO	1143
BRANCO, FRANCISCO CALDEIRA DE CASTELLO	2051
BRANCO, HUMBERTO DE ALENCAR CASTELO	0305
BRANCO, JOÃO ALVES	2035
BRANCO, JUSTINA DE MENDONÇA CASTELO	2005
BRANCO, MANOEL ALVES (SENADOR)	2219
BRANCO, MANUEL ALVES	2219
BRANCO, MARIA DO CARMO TÁVORA CASTELO	0763
BRANCO, OSCAR GIL CASTELO	0763
BRANDÃO FILHO, JÚLIO BUENO	1805
BRANDÃO, FRANCISCO AUGUSTO DE PAIVA	1805

ÍNDICE ONOMASTICO

B

BRANDÃO, FRANCISCO BUENO	1805	
BRANDÃO, FRANCISCO PEDRO SOARES	0871	
BRANDÃO, JÚLIO BUENO	0381	
BRANDÃO, MANOEL GOMES	0931	
BRANDÃO, MORENO	0353, 2233	
BRANDÃO, SILVIANO	1699, 0843	
BRANDT, FELISBERTO CALDEIRA (MARQUÊS DE BARBACENA)	2219	
BRANNSCHWEILER, JORGE JACOB	2551	
BRANT, GREGÓRIO CALDEIRA	0777	
BRANT, PEDRO CALDEIRA (CONDE DE IGUAÇU)	0777	
BRÁS, WENCESLAU	0121, 0895	
BRASIL, ANTONIO POMPEU DE SOUZA	2547	
BRASIL, ASSIS	1473	
BRASIL, CLÁUDIO PACHECO	2495	
BRASIL, THOMAS POMPEU DE SOUZA	0335, 0213	
BRASIL, THOMÁS POMPEU DE SOUZA	1373	
BRASIL, TOMAIS POMPEU DE SOUZA	2547	
BRASIL, TOMAZ POMPEU DE SOUSA (SENADOR)	0979	
BRAZ, WENCESLAU	1805	
BRÁZ, WENCESLAU	1741	
BRAZ, WENCESLAU	2227, 0425, 0775	
BRAZ, WENSCELAU	0203	
BRAZIL, ASSIS	2449	
BRESOLIN, ANTONIO	0093	
BRÍGIDO, JOÃO	2345	
BRIGÍDO, JOÃO	2143	
BRÍGIDO, JOÃO	1855	
BRIGUIET, F.	0063	
BRINDEIRO, DJACY FALCÃO	0713	
BRISOLLA, C. MONTEIRO	0221	
BRITO, AGNELO CARVALHO	1793	
BRITO, AMARO SOARES CAVALCANTI DE	0173	
BRITO, CÂNDIDA NOLASCO DE	1903	
BRITO, FLÁVIO DA COSTA	0017	
BRITO, FRANCISCO CUSTÓDIO DE	2057	
BRITO, GRATULIANO DA COSTA	0349	
BRITO, HENRIQUE	0305	

ÍNDICE ONOMASTICO

B

BRITO, JOÃO CORREA DE	1903	
BRITO, JOAQUIM APOLINÁRIO PEREIRA		1507
BRITO, JOSÉ GABRIEL DE LEMOS	2333	
BRITO, THEOTONIO DE	2051	
BRITTO, ANTONIO	2513	
BRITTO, HELENA DA COSTA	0821	
BRITTO, JOSÉ RAMALHO DE	0821	
BRITTO, JUVENIL ANTONIO DE	0305	
BRITTO, LEUR ANTONIO DE	0305	
BRITTO, LUIZ NAVARRO DE	1931	
BROECK, MATHEUS VON DEN	1615	
BROSSARD, PAULO	1821, 1309, 0359, 2449	..
BRUM, ANDRÉ CARDOSO DE	0557	
BRUM, CAROLINA CARDOSO DE	0557	
BRUTUS, PEDREIRA	1029	
BUENO, AMBROSINA PARASSU BORGES COIMBRA		1169
BUENO, ANA GERTRUDES PIMENTA	1479	
BUENO, ANTÔNIO DE PAIVA	0833	
BUENO, FRANCISCO ANTONIO PIMENTA	1479	
BUENO, FRANCISCO DA CUNHA	0131	
BUENO, FRANCISCO DE PAIVA	1805	
BUENO, JERONIMO COIMBRA	1163	
BUENO, JOSÉ ANTONIO PIMENTA	1479	
BUENO, JOSÉ ANTONIO PIMENTA (VISCONDE DE SÃO VICENTE)		1173
BUENO, MARIA DO CARMO DA CUNHA	0131	
BUENO, OROZIMBO SOUZA	1169	
BUENO, SEBASTIANA EUDÓXIA CUNHA	0131	
BUENO, UMBELINA COIMBRA	1169	
BULHÕES, AUGUSTO DE	1655	
BULHÕES, INÁCIO SOARES DE	1655, 0955	
BULHÕES, LEOPOLDO	1655, 1735, 2561	
BULHÕES, LEOPOLDO DE	0955	
BULHÕES, SENADOR	0955	
BURLAMAQUI, AMANDA	0183	
BURLAMAQUI, POLIDORO CÉSAR	0183	
BUZUID, ALFREDO	2449	

ÍNDICE ONOMÁSTICO

C

CABRAL, ALFREDO EULIPES JACSON	2597
CABRAL, ANA DE ASSIS	2163
CABRAL, CID PINHEIRO	1605
CABRAL, EDITH BORGES	0759
CABRAL, FAUSTO AUGUSTO BORGES	1707
CABRAL, LÚCIA GENTIL	0759
CABRAL, MILTON	2469
CABRAL, MYRIAM ERNANY	2163
CABRAL, NEY	2449
CABRAL, RAUL CONRADO	0759
CABRAL, SEVERINO BEZERRA	2163
CAFÉ FILHO	2193, 2477, 1871, 0541
CAFÉ FILHO (CAFÉ FILHO, JOÃO FERNANDES CAMPOS)	2205
CAFÉ FILHO, JOÃO FERNANDES CAMPOS	0851
CAGGIANI, IVO	0929
CAIADO, ANA CONSTANÇA GUILHERMINA DE C.	0777
CAIADO, ANTÔNIO RAMOS	0685
CAIADO, ANTONIO	0339
CAIADO, ANTÔNIO JOSÉ	0081, 0685
CAIADO, ANTONIO RAMOS	0243
CAIADO, ANTONIO RAMOS (SENADOR)	0725
CAIADO, CLAUDINA FAGUNDES	0339
CAIADO, ELCIVAL	0685
CAIADO, EMIVAL	0477, 0243
CAIADO, EMIVALDO	0339, 0725
CAIADO, LUIS ANTONIO	1945
CAIADO, MARIA DE ALENCASTRO	1945
CAIADO, MARIA DE AMORIM	0685
CAIADO, MARIA DO CURADO	0685
CAIADO, NOÊMIA	0477
CAIADO, SENADOR	0955
CAIADO, TORQUATO RAMOS	0339
CAIO, JÚLIO CESAR	1013
CAIXETA, JOSÉ DO NASCIMENTO	0449
CALADO, MARECHAL	2623
CALASANS, RODRIGUES O.	2449
CALDAS, DAVID MOREIRA	2389

ÍNDICE ONOMASTICO

C

CALDAS, HONORATO CÂNDIDO FERREIRA	0829
CALKINS, NORMAN ALLISON	2449
CALLADO, ANTÔNIO	1029
CALMON DE SÁ, ANGELO	1063
CALMON, AUGUSTO PEDRINHA DU PIN	1259
CALMON, GÓIS	1259
CALMON, JOSÉ GABRIEL DE ALMEIDA	2143
CALMON, MARIA DOS PRAZERES DE GÓES	2147
CALMON, MIGUEL	0305
CALMON, PEDRO	0063, 1259, 2623
CALMON, VIRGINA DE MEDEIROS	1259
CALMON, VIRGÍNIO	1259
CALMON, XENÓCRATES	1259
CALÓGERAS, PANDIÁ	0695
CALS, CÉSAR	0149
CÂMARA JUNIOR, JOAQUIM MATTOSO	2449
CÂMARA, ADAUTO MIRANDA RAPOSO	0639
CÂMARA, ALFREDO ARRUA	2197
CÂMARA, ALFREDO PINHEIRO CORREA DA	0359
CÂMARA, DOM JAIME DE BARROS	1841
CÂMARA, EUSÉBIO DE QUEIRÓZ MATOSO DA	1399
CÂMARA, EUZÉBIO DE QUEIROZ DE MATTOSO	2055
CÂMARA, FLORA CORREA DA	1781
CÂMARA, HERONIDES	1185
CÂMARA, JAIME DE BARROS (CARDEAL)	0851
CÂMARA, JOÃO SEVERIANO	1815
CÂMARA, JOSÉ	2449
CÂMARA, JOSÉ AURÉLIO SARAIVA	2345, 2143, 1639
CÂMARA, JOSÉ GOMES B.	2449
CÂMARA, MANUEL FERREIRA	2071
CÂMARA, MARIA RODRIGUES DA	1341
CÂMARA, RINALDO PEREIRA DA	1781
CÂMARA, VICENTE RODRIGUES DA	1341
CÂMARA, ZEFERINA PEREIRA DA	0359
CAMARÃO, CLARA	0887
CAMARGO, AFFONSO	0523
CAMARGO, AFFONSO ALVES DE	0059

ÍNDICE ONOMASTICO

C

- CAMARGO, AFONSO ALVES DE 2117
- CAMARGO, FRANCISCA DE PAULA 2117
- CAMARGO, GINA TEREZINHA FLORES 0059
- CAMARGO, ISMÊNIA MARÇALLO 0059
- CAMARGO, MARIA GERTRUDES 0633
- CAMARGO, MARIA JOAQUINA DE 0633
- CAMARGO, PEDRO ALÍPIO ALVES DE 0059
- CAMEU, FRANCOLINO 0131, 0425, 1605, 1301, 2449
- CAMPORA, HECTOR 0801
- CAMPOS FILHOS, SYLVIO DE 0461
- CAMPOS SALES 1763
- CAMPOS SALLES (V. SALLES, MANUEL FERRAZ DE CAMPOS) 0011
- CAMPOS, ANTÔNIO RIBEIRO 0513
- CAMPOS, BERNARDINO DE 0233
- CAMPOS, BERNARDINO JOSÉ DE 0461
- CAMPOS, CARLOTA JOAQUINA DE 1663
- CAMPOS, CLARA MARIA DE 2219
- CAMPOS, DEÁ DANTAS 2169
- CAMPOS, ENÉAS 0669
- CAMPOS, ESTELITA 1655
- CAMPOS, FAUSTINA CÂNDIDO DE 0133
- CAMPOS, FELISBINA ROSA GONZALES DE 0461
- CAMPOS, FRANCISCO 1463
- CAMPOS, FRANCISCO CARNEIRO DE 0199, 0277
- CAMPOS, FRANCISCO DE CASTRO RODRIGUES 2169
- CAMPOS, GEORGE 0415
- CAMPOS, GUILHERME DE SOUZA 1451
- CAMPOS, HONORINA DE OLIVEIRA 2427
- CAMPOS, ISABEL JACINTA DE OLIVEIRA 2119
- CAMPOS, JOÃO SALES DE 0415
- CAMPOS, JOSÉ CARNEIRO DE 1629, 0857
- CAMPOS, JOSÉ JOAQUIM CARNEIRO DE 0857
- CAMPOS, JOSÉ JOAQUIM CARNEIRO DE (MARQUÊS DE CARAVELAS) 0561
- CAMPOS, JOSÉ LUIS COELHO E (PAI) 1663
- CAMPOS, MANUEL CARNEIRO DE 1291
- CAMPOS, MARCOLINA FERRAZ DE 0655
- CAMPOS, MARIA STELLA TAMBELLINE DE O. 2427

ÍNDICE ONOMASTICO

C

CAMPOS, MARIA TEREZA DE QUEIROZ 2621
 CAMPOS, MILTON 2293, 2169, 2505, 0843, 1561, 1163
 CAMPOS, MILTON (SENADOR) 1057
 CAMPOS, MILTON SOARES 2169
 CAMPOS, OLYMPIO 2261, 2487
 CAMPOS, OLYMPIO DE 2019
 CAMPOS, PADRE OLIMPIO 1837
 CAMPOS, PETRONILA DE QUEIROZ 2621
 CAMPOS, PORFÍRIA MARIA DE SOUZA 2261, 1053
 CAMPOS, REGINA SOARES 2169
 CAMPOS, RITA MENESCAL 0669
 CAMPOS, ROSALINA RIBEIRO 0513
 CAMPOS, SEBASTIÃO FLORENTINO 2621
 CAMPOS, VIRGÍNIA AMÁLIA CARNEIRO DE 0199
 CAMPOS, VIRGÍNIA MARIA CARNEIRO DE 0277
 CAMPOS, WALDOMIRO DE OLIVEIRA 2427
 CANALE JUNIOR, HUMBERTO 0319
 CANALE, HUMBERTO 0319
 CANALE, ILVA MENDES 0319
 CANALE, MAYSIA XAVIER 0319
 CANALLE, ANTONIO MENDES 2097
 CANDELÁRIA, MARIA DA 2381
 CANEDO, GUILHERMINA THEODOLINA DA SILVA 0767
 CANELLAS, ALBERTO LUIZ 1493
 CANELLAS, HERCÍLIA LARA 1493
 CANELLAS, SUELY MARIA DE PINHO 1493
 CAPANEMA, GUSTAVO 1849, 2623, 2169, 2513
 CAPANEMA, GUSTAVO XAVIER DA SILVA 1057
 CAPANEMA, MARCELINA JÚLIA DE FREITAS 1057
 CARAPEBA, ANTÔNIO JOAQUIM DA SILVA 0009
 CARDOSO, ADALGISA LEITE 0645
 CARDOSO, ANTÔNIA NUNES 0617
 CARDOSO, ANTONIO 2239
 CARDOSO, BERNARDINO RODRIGUES 2071
 CARDOSO, CECÍLIA RIBEIRO 0605
 CARDOSO, ERNA WEBWE 2239
 CARDOSO, FAUSTO 2261, 2487

ÍNDICE ONOMASTICO

C

CARDOSO, GRACHO 1647
 CARDOSO, JOELINA 2131
 CARDOSO, JOSÉ FERREIRA SERRÃO 0605
 CARDOSO, LEONIDAS 0789
 CARDOSO, LISETTE DA SILVA 0645
 CARDOSO, MANUEL INÁCIO FIGUEIRA 0311
 CARDOSO, MARIA BENJAMIN SERRÃO 0605
 CARDOSO, MAURÍCIO DE AZEVEDO BÚCIO 2131
 CARDOSO, MELCHIADES 0645
 CARDOSO, MIRENA 2131
 CARDOSO, NAYDE SILVA 0789
 CARDOSO, PHILOMENA DE PINA 0617
 CARDOSO, RUTH CORREA LEITE 0789
 CARIBÉ, J. 0727
 CARLOS, ANTONIO 0785, 1687, 2255
 CARMELO, ANTONIO 2261
 CARMELO, GENEROSA DO MONTE 0987
 CARMELO, JESUÍNO DO MONTE (PADRE) 0633
 CARMO, IZABEL VICTÓRIA DE MATTOS P. DO 0389
 CARMO, J. A. PINTO 0843
 CARMO, J. A. PINTO DO 1297, 0881, 1241, 0533, 0561, 0777, 2287, 2485, 2119
 CARMO, JOSÉ ARIMATÉIA PINTO DO 2449, 1389
 CARNEIRO, ALICE 2469
 CARNEIRO, ALICE DE ALMEIDA 2469
 CARNEIRO, AMARO 0937
 CARNEIRO, ANA DE ARAÚJO DOMINGOS 1639
 CARNEIRO, ANTONIO JOAQUIM DE SOUZA 2197
 CARNEIRO, ANTONIO JOAQUIM DE SOUZA 2197
 CARNEIRO, CARMEM PERIM CASAGRANDE DE S. 2197
 CARNEIRO, DAVI 0829
 CARNEIRO, DAVID 2437
 CARNEIRO, EDSON 2197
 CARNEIRO, JOANA 2035
 CARNEIRO, JOÃO VIEIRA 2469
 CARNEIRO, JOAQUIM DOMINGOS 1639
 CARNEIRO, JOSÉ JOAQUIM DE SOUZA 2197

ÍNDICE ONOMASTICO

C

CARNEIRO, LAURA COELHO DE SOUZA	2197
CARNEIRO, LEVI	2449
CARNEIRO, LEVI FERNANDES	2449
CARNEIRO, MARIA ANTONIETA	0833
CARNEIRO, MARIA CARVALHO	2469
CARNEIRO, NELSON	2169, 0837
CARNEIRO, NELSON DE SOUZA	1783, 2123
CARNEIRO, RIBEIRO ERNESTO	2449
CARNEIRO, RUI (SENADOR)	1137
CARNEIRO, RUY	1467, 1029, 0043
CARNEIRO, TERESA JANUÁRIA	1525
CARO, HENRIQUE DEL	0567
CARO, MARGARIDA COMETI DEL	2501
CARO, SILVÉRIO DEL	2403, 0399
CARO, SPERANDO DEL	2501
CARONE, EDGARD	1029
CARPEAUX, OTTO MARIA	0651
CARRÃO, ANTONIO JOSÉ DA SILVA	1241
CARRÃO, INÊS	1241
CARRÃO, JOÃO DA SILVA	0881
CARREIRA, IGNÁCIA DAS NEVES	0745
CARREIRA, LIBERATO DE CASTRO	1855
CARREIRA, NELMA BENTES	0745
CARREIRA, TOCANDIRA BALBI	0745
CARUSO, DOMINGOS VASSALO	1111
CARVALHO FILHO, ALOYSIO DE	1651, 0695, 2449, 2235
CARVALHO FILHO, JOAQUIM INÁCIO DE	1569
CARVALHO NETO (DEPUTADO)	0951
CARVALHO NETO, MANUEL ANTÔNIO DE	0951
CARVALHO, AFFONSO DE CAXIAS	1897
CARVALHO, AFONSO DE	0873
CARVALHO, ALBERTINA VIEIRA DE	0053
CARVALHO, ALFREDO JOSÉ DE	1359
CARVALHO, ALOYSIO DE	0215
CARVALHO, ALOYSIO LOPES PEREIRA DE	0159
CARVALHO, ÁLVARO DE	0011
CARVALHO, AMÁLIA G. DE BARROS	0281

ÍNDICE ONOMASTICO

C

CARVALHO, AMÉLIA BENVINDA DA COSTA	0011
CARVALHO, ANA JOSEFINA DE	0201
CARVALHO, ANTONIA FRANCA DE	2157
CARVALHO, ANTÔNIO BALBINO DE	0271
CARVALHO, ANTONIO GONTIJO DE	2449
CARVALHO, ARNALDO VIEIRA DE	0053
CARVALHO, AUREA FERNANDES DE	1391
CARVALHO, BERNARDO TEIXEIRA DE	1975
CARVALHO, BRITO	2449
CARVALHO, CARLOS AUGUSTO DE	2579
CARVALHO, CAROLINA BARBOSA DA COSTA	0011
CARVALHO, CUSTÓDIA ROCHA DE	0271
CARVALHO, DANIEL DE	0381, 0843, 2255, 2405
CARVALHO, ELÍDIA DIAS DE	1391
CARVALHO, ELISA KOCK DE	0159
CARVALHO, EULÁLIO DA COSTA	0011
CARVALHO, FRANCISCA BARROS	0281
CARVALHO, FRANCISCA CONSTANÇA LEITE DE	2159
CARVALHO, FRANCISCA GUILHERMINA DE	1363
CARVALHO, FRANCISCO GUILHERME DE	1363
CARVALHO, GONTIJO DE	2169
CARVALHO, IZABEL DO VALLE	2159
CARVALHO, JOÃO VIEIRA DE	1357
CARVALHO, JOAQUIM ANTONIO DE	1205
CARVALHO, JOAQUIM DA COSTA	1771
CARVALHO, JOAQUIM IGNÁCIO DE	1391
CARVALHO, JOAQUIM VITOR DE	1391
CARVALHO, JOSÉ DA COSTA	0873, 1543
CARVALHO, JOSÉ DE MATOS	2483
CARVALHO, JOSÉ PEDRO DIAS DE	0881
CARVALHO, JOSÉ TEIXEIRA DE	1757
CARVALHO, JOSÉ VIEIRA DE	0053
CARVALHO, LINDAURA DA SILVA	0159
CARVALHO, LUÍS ANTONIO DA COSTA	1029
CARVALHO, LUIZ DE MACEDO	2209
CARVALHO, LUIZA DE	0971
CARVALHO, MARCELINO JOSÉ DE	1411

ÍNDICE ONOMASTICO

C

CARVALHO, MARIA GOMES DE OLIVEIRA	1391
CARVALHO, MARIA NAZARETH DE	0983
CARVALHO, MÁRIO TEIXEIRA DE	1781, 1557, 1897, 2361
CARVALHO, MIGUEL JOAQUIM RIBEIRO DE	2159
CARVALHO, NÉLIA LAGO DA COSTA	1771
CARVALHO, NÍDIA MELO DE	1391
CARVALHO, ROSITA HARDMAN DA COSTA	1771
CARVALHO, TSYLLA VELOSO VIANA BALBINO DE	0271
CARVALHO, VLADIMIR SOUSA	2123
CASADO, ANTÔNIO RIBEIRO	0753
CASAGRANDE	2197
CASASSANTA, MÁRIO	0843
CASCUDO, JOSÉ AUGUSTO E CÂMARA	2177
CASCUDO, LUÍS CÂMARA	0937
CASCUDO, LUIS DA CÂMARA	0855, 1341
CASCUDO, LUÍS DA CÂMARA	2365
CASCUDO, LUIS DA CÂMARA	0301
CASCUDO, LUÍS DA CÂMARA	0173
CASCUDO, LUIZ DA CÂMARA	0681, 2333, 1391
CASENO, LUÍS DA CÂMARA	1507
CASTAGNINO A. SOUTO	1011, 2565
CASTAGNINO, A. S.	0237
CASTAGNINO, A. SOUTO	0247, 0225, 0293, 0327, 0339, 0329, 0363, 0355, 0121, 0115, 0001, 0643, 0553, 0591, 0581, 0419, 0459, 0733, 0775, 0785, 2159, 2155, 2259, 2325, 2409, 1829, 1831, 1647, 1387, 1441, 1209, 1207, 0955, 1581, 1903, 1905, 1895, 1961, 1959, 1979, 2025, 2005, 0861, 0833, 0815
CASTAGNINO, SOUTO	0809, 1477, 0731
CASTAGNINO, SOUZA	1721
CASTELLO BRANCO, HUMBERTO DE ALENCAR	2139
CASTELO BRANCO	0621, 0609
CASTELO, PLÁCIDO ADERALDO	1237
CASTILHO, J. DE	2585
CASTILHO, JÚLIO DE	2399, 0557
CASTILHOS, JÚLIO DE	1093, 1605
CASTRICIANO, HENRIQUE	0681
CASTRITO, JOÃO NEPOMUCENO	0571

ÍNDICE ONOMASTICO

C

CASTRO ALVES 2399, 2405
 CASTRO NUNES, JOSÉ DE 2449
 CASTRO-MALTA 0495
 CASTRO, A. G. 0237
 CASTRO, A. O. GOMES 1979, 1961
 CASTRO, A. O. GOMES DE 1959, 2005, 1581, 1895, 1011, 0955, 1207,
 1477, 0329, 0339, 0293, 0643, 0815
 CASTRO, A. OLYMPIO GOMES DE 1209
 CASTRO, ALOYSIO 2449
 CASTRO, AMÉLIA MACHADO COELHO DE 0639
 CASTRO, ANA FRANCISCA ALVES DE 0419
 CASTRO, ANA HELENA MONTEIRO DE 1643
 CASTRO, ANNA DOMINGUES DE 1411
 CASTRO, ANTONIO EMILIANO DE SOUZA 0289
 CASTRO, AUGUSTO OLÍMPIO VIVEIROS DE 0419
 CASTRO, AUGUSTO OLYMPIO GOMES DE 0553, 0581, 0363, 0869, 0785,
 2409, 2339, 2565, 2543, 1123, 1045, 0979, 1831, 2005, 2009
 CASTRO, AZEVEDO 0495
 CASTRO, CONSTANÇA STEIGER DE MAGALHÃES 1309
 CASTRO, CONSTANTINO 0107
 CASTRO, CONSTANTINO MACHADO COELHO DE 0639
 CASTRO, CRISTIANO DE FREITAS 0381
 CASTRO, DULCINO MONTEIRO DE 1259
 CASTRO, FRANCISCO DE 2449
 CASTRO, FRANCISCO JOSÉ VIVEIROS DE 0419
 CASTRO, GOMES DE 0001
 CASTRO, JANUÁRIO DANIEL GOMES DE 0419
 CASTRO, JAYME 1897
 CASTRO, JOÃO ALVES DE 0081
 CASTRO, JOÃO ANTÔNIO DO AMARAL 0495
 CASTRO, JOAQUIM DE ALMEIDA 1383
 CASTRO, JOAQUINA DOMINGUES DE 1385
 CASTRO, JOSÉ MONTEIRO DE 1057
 CASTRO, JOSEPHA AMAZONAS CAIADO DE 0081
 CASTRO, LEÔNIDAS SODRÉ DE 1159
 CASTRO, MARIA TERESA MONTEIRO DE 1643
 CASTRO, MERANDOLINA FERNANDES DE S. 0289

ÍNDICE ONOMÁSTICO

C

CASTRO, TEREZINHA CAIADO DE	0081
CATALÃO, EDUARDO	0271
CATÃO, ÁLVARO L. B.	0593
CATÃO, SOUZA FERREIRA	0173
CATUNDA, ANTONIO POMPEU DE SOUZA	1373
CATUNDA, MARIA LIBANIA	1373
CAVALCANTE, AMARO	1487, 1797
CAVALCANTE, ANGELITA BRAGA	1353
CAVALCANTE, INÁCIO DE MORAES	1907
CAVALCANTE, JOSÉ ALVES	2623
CAVALCANTE, JOSÉ RUFINO BEZERRA	1741
CAVALCANTE, MARIA DA FONSECA	0669
CAVALCANTE, MARIA DE SOUZA	1907
CAVALCANTE, MARIONTINA DE MOISÉS	1907
CAVALCANTE, MOURA	0049
CAVALCANTE, OLINDINA DE SÁ BEZERRA	1567
CAVALCANTE, OSCAR DE MORAES	1907
CAVALCANTE, RAIMUNDO	1353
CAVALCANTI, ADOLPHO	0017
CAVALCANTI, ÁLVARO BARBALHO UCHOA	1211
CAVALCANTI, AMARO	0909, 0425
CAVALCANTI, ANA DE BARRÓS	0173
CAVALCANTI, ANA MAURICIO WANDERLEY	1211
CAVALCANTI, ANA TEIXEIRA	2333
CAVALCANTI, ANTONIO FREITAS	0077
CAVALCANTI, AUGUSTO VIEIRA	0229
CAVALCANTI, AURORA DE FREITAS	0229
CAVALCANTI, DEOLINDA DE FREITAS	0229
CAVALCANTI, EDSON PITOMBO	0567
CAVALCANTI, FRANCISCO DE PAULA	0291
CAVALCANTI, HOLANDA (SENADOR)	0323
CAVALCANTI, JAIR	2393
CAVALCANTI, JOÃO BARBALHO UCHOA	0015
CAVALCANTI, JOSÉ QUINTELLA	2523
CAVALCANTI, MARIA ANA	0919
CAVALCANTI, MARIANA VITÓRIA	1997
CAVALCANTI, MATIAS SOARES	2613

ÍNDICE ONOMÁSTICO

C

CAVALCANTI, ROSA MARIA PAULINA BARROS	2357
CAXIAS (LIMA, LUIZ ALVES DE LIMA E)	0889
CAXIAS (SILVA, LUIZ ALVES DE LIMA E)	0633, 0425
CEARENSE, CATULLO DA PAIXÃO	2449
CEOLIN SOBRINHO, PEDRO	0735
CERQUEIRA, ADELINA MASSON DE	0935
CÉSAR, AFONSO	1029
CESAR, MANOEL	1125
CHACON, VAMIREH	1761
CHAGAS, CARLOS	2523
CHAGAS, CARLOS JUSTINIANO	0695
CHAGAS, FRANCISCA	0695
CHAGAS, PAULO PINHEIRO	2531
CHANAN, SALIM ANTONIO	2341
CHATEAUBRIAND, ASSIS	0381
CHAVES, ABEL AUGUSTO DE VASCONCELOS	0153
CHAVES, ALEXANDRINA BARRETO FERREIRA	1383
CHAVES, ANA JOAQUINA	2361
CHAVES, ANÉSIA DA COSTA	0153
CHAVES, ANTÔNIO GONÇALVES	0169
CHAVES, ANTONIO GONSALVES	0233
CHAVES, ANTONIO RODRIGUES FERNANDES	2361
CHAVES, AURELIANO	0085
CHAVES, AVA JOAQUINA	0263
CHAVES, CLARA MARIA DE LACERDA FERREIRA	1383
CHAVES, FERREIRA	2545, 1815, 1487
CHAVES, FRANCELINA CÂMARA PEREIRA	0233
CHAVES, JOÃO BATISTA DE VASCONCELOS	0153
CHAVES, JOÃO FIUZA	0947
CHAVES, JOAQUIM FERREIRA	1383
CHAVES, JOSÉ LEITE	0947
CHAVES, LEITE	0023
CHAVES, MARIA DO FARO LOPES	0153
CHAVES, MARIA ERNESTINA	0947
CHAVES, MARIA FERREIRA	1383
CHAVES, MESSIAS LINS DE OLIVEIRA	1163
CHAVES, PEDRO RODRIGUES FERNANDES	0263

ÍNDICE ONOMASTICO

c

CHAVES, RAIMUNDO DA COSTA	0153
CHAVES, ZÉLIA MARINHO LEITE	0947
CHE GUEVARA	0359
CHERMONT, ANTONIO LACERDA	0035
CHERMONT, ANTÔNIO LACERDA	1791
CHERMONT, CATARINA LEITE	1791
CHERMONT, ESTHER POMBO GAMA E ABREU	0035
CHERMONT, FRANCISCO LEITE	0035
CHERMONT, JUSTO	0733
CHERMONT, MARIA AMÉLIA	2051
CHERMONT, MÁRIO MIDOSI	0035
CHERMONT, SARA	2585
CHESSMAN, CARYL	1155
CHIACCHIO, CARLOS	2449
CHIARELLI, ARABELA ROTA	0543
CHIARELLI, MARIA GOMES	0543
CHIARELLI, MATTEO SALVADOR	0543
CHICOTE, RONALD H.	0035
CHORLIER, JÚLIO MARIA ADOLFO	0837
CIARAVALO, LUIZ	2505
CINTRA, ASSIS	0461
CISNEIROS, AMADOR	2213
CLAMON, MARIA TEREZINHA SANTIAGO	1259
CLARK, JOSÉ DE MENDONÇA	1853
CLÓVIS	2449
COCHRANE, DULCE LIMA DA GAMA	0363
COCHRANE, INÁCIO WALLACE DA GAMA	0363
COCHRANE, ROBERTINA DA GAMA	2423
COCHRANE, ZAIRA	0363
COELHO BRANCO	2123
COELHO E CAMPOS	2487
COELHO NETO, FRANCISCO	1395
COELHO, ANTONINA GONÇALVES	1849
COELHO, ANTONIO	1849
COELHO, ANTONIO JOAQUINA L. DE A. P. P.	2077
COELHO, CLEMENTINO DE SOUZA	2223
COELHO, COPÉRNICO PINTO	1331

ÍNDICE ONOMÁSTICO

C

COELHO, EDVIGES	2385	
COELHO, ENGRÁCIA DA GAMA	0001	
COELHO, HENRIQUE	0073, 0103, 1821	
COELHO, ITALÍVIO	2385, 0801, 0797	
COELHO, JACINTO JOSÉ	0001	
COELHO, JOAQUIM LEOGEVILDO SOUZA	1539	
COELHO, JOSEFA DE SOUZA	2223	
COELHO, LEOVIGILDO	2197	
COELHO, LEVINDO OZANAM	1849	
COELHO, LÚCIA MARTINS	1129	
COELHO, LUCÍDIO	1129, 2385	
COELHO, MARIA ANTONIA	1849	
COELHO, MARIA TEREZA BRENNAND DE SOUZA	2223	
COELHO, NILO	2173	
COELHO, OSWALDO	2223	
COELHO, PAULO RAMOS	1845	
COELHO, ZUMIRA RIBEIRO DOS SANTOS	2241	
COIMBRA, ESTÁCIO	1567	
COIMBRA, JOSÉ CARDOSO CUNHA	1413	
COIMBRA, MANSO DE PAIVA DE	1605	
COLLOR, LINDOLFO	0367	
COHENDADOR MANUEL FRANCISCO C. JUNIOR	1989	
CONCEIÇÃO, ANA MARIA DA	0983	
CONCEIÇÃO, GERTRUDES MARIA DA	0503	
CONCEIÇÃO, JOANA MARIA DA	0655	
CONCEIÇÃO, JOAQUIM JOSÉ FERNANDES DA	1641	
CONDE D'OEYNHAUSEN	1223	
CONDE DA PALMA (MASCARENHAS, FRANCISCO DE ASSIS)	1757, 0865	
CONDE DE ARGANIL	1347	
CONDE DE BOA VISTA	0871	
CONDE DE FUNCHAL	1347	
CONDE DE IGUAÇU (BRANDT, PEDRO CALDEIRA)	0777	
CONDE DE MONTALLEMBERT	0513	
CONDE DE OLINDA (MASCARENHAS, JOSÉ DE ASSIS)	0865	
CONDE DE RESENDE	2113	
CONDE, AFFONSO CELSO	2333	
CONDESSA DA PEDRA BRANCA (BARROS, LUIZA MARGARIDA PORTUGAL)	0651	

ÍNDICE ONOMÁSTICO

C

CONDESSA DE ASSUMAR	1223	
CONDESSA DE BAEPENDI	0485	
CONDESSA DE BARRAL (BARROS, LUIZA MARGARIDA BORGES DE)	0651	
CONDESSA DE OLINDA, SABUGAL E PALMA	0865	
CONDURÚ, CELINA CARNEIRO	0039	
CONDURÚ, FELIPE OLIVEIRA	0039	
CONSELHEIRO FURTADO	0957	
CONSELHEIRO LAFAYETTE	0909, 0353	
CONSELHEIRO ZACARIAS	1433	
CONSELHEIRO, ANTONIO	1753	
CONSTANT, BENJAMIN	1831, 1979, 0829	
CONY, CARLOS HEITOR	1029	
CORDEIRO, ARABELA DE BARROS	1237	
CORDEIRO, DIONE PEREIRA	1969	
CORDEIRO, FLORIANA ANGÉLICA DE VERA CRUZ	1237	
CORDEIRO, JOÃO	1237	
CORDEIRO, LÚIZ DE FRANÇA	1969	
CORDEIRO, MARIA BARBARÁ	2571	
CORDEIRO, SIMÃO BARBOSA	2571	
CORNÉLIA, ANA	0495	
CORRÊA ARAÚJO	1099	
CORREA, FELIPPE SAMPAIO	1693	
CORREA, HILDA PIRATH	1941	
CORREA, IGNÊS MARIA LUIZA	2325	
CORREA, JOAQUIM DA MOTA DE AZEVEDO	1901	
CORREA, JOAQUIM FIGUEIREDO	0149	
CORREA, JOSÉ VITORINO	1439	
CORREA, LUIZA DUQUE ESTRADA MATTOSO	1693	
CORREA, MARIA GERTRUDES MOTA DE AZEVEDO	1901	
CORREA, OSCAR DIAS	1549	
CORREA, SERAFIM	1217	
CORREIA NETO, MANOEL FRANCISCO	1985	
CORREIA, AIRÍCIO FÚLVIO DE MIRANDA	0009	
CORREIA, FRANCISCA PEREIRA	1989, 1985	
CORREIA, LUÍS DE MORAES	2591	
CORREIA, MANOEL FRANCISCO	1985	
CORREIA, MANUEL FRANCISCO	1985	

ÍNDICE ONOMÁSTICO

C

CORTES, A. M. C.	0063
CORTES, ANTONIO CARDOZO	2567
CORTES, C.	2151
COSTA E SILVA	1561, 1159, 0621
COSTA E SILVA, ARTHUR DA	1225
COSTA FILHO, ODILO DA	1743
COSTA JUNIOR, JOSÉ DE ALMEIDA MARTINS	2293
COSTA NETO, JOÃO MENDES DA	1793
COSTA NUNES	0617
COSTA, ANA FRANCISCA ROSA MACIEL DA	0481
COSTA, ANA MATILDE DA	0889
COSTA, ANTONIO CORREA DA	2325
COSTA, ANTONIO JOAQUIM DA	2449
COSTA, ANTONIO TAVARES DA	1697
COSTA, ANTONIO TITO	0185
COSTA, BERENICE SILVA DA	2291
COSTA, CELINA DA	0129
COSTA, CORINA CORREA DA	0781
COSTA, DYLTON AUGUSTO RODRIGUES DA	1809
COSTA, ELISA FIGUEIREDO DA	2291
COSTA, EMÍLIA GONZAGA	0107
COSTA, ENGRÁCIA MARIA DA	1533
COSTA, EVANDRO SARNEY	1743
COSTA, F. A. PEREIRA DA	1975
COSTA, FERNANDO	0781
COSTA, FERNANDO CORREA DA	2291
COSTA, FRANCISCA MÔNICA CARNEIRO DA	0481
COSTA, FRANCISCO	2269
COSTA, FRANCISCO ACCIOLY RODRIGUES DA	0837
COSTA, FRANCISCO DE ASSIS MARTINS DA	1119
COSTA, HIPÓLITO DA (IRMÃO)	1747
COSTA, IDALINA REGUEIRA	1211
COSTA, ILKA ACCIOLY RODRIGUES DA	0837
COSTA, INÊZ MARIA PIEDADE	1543
COSTA, J. S. DA CUNHA E	2449
COSTA, JOANA MARIA DA FONSECA	0873
COSTA, JOÃO GOMES DA	1341

ÍNDICE ONOMASTICO

C

COSTA, JOÃO LOPES DA	2291	
COSTA, JOÃO SEVERIANO MACIEL DA (MARQUÊS DE QUELUZ)		1347, 0709
COSTA, JOSÉ SARNEY DE ARAÚJO	2513	
COSTA, JULIÃO MARTINS DA	2113	
COSTA, KIOLA FERREIRA DE ARAUJO	1743	
COSTA, LUIZA DE ALMEIDA	2381	
COSTA, LUSTOSA DA	2345	
COSTA, MADALENA DE MARIA MARQUES	0107	
COSTA, MANOEL JOSÉ DA	1533	
COSTA, MARIA BEZERRA DA	2575	
COSTA, MARIA ELISA BOCAYUVA CORREA DA	0781	
COSTA, MARIA RODRIGUES DA	1341	
COSTA, NICOLAU JOSÉ LAMEGO	1191	
COSTA, PAULINO LOPES DA	0781, 0319	
COSTA, PEDRO CELESTINO CORREIA DA (SENADOR)		1895
COSTA, PEREIRA DA	0989, 2333	
COSTA, RUBENS VAZ	0049	
COSTA, SARNEY DE ARAUJO	1743	
COSTA, SÉRGIO CORREIA DA	0829	
COSTA, TEREZA SILVA RODRIGUES DA	0837	
COSTA, VIRGÍLIO PEREIRA DA SILVA	1897	
COSTALLAT, ADÉLIA DE CARVALHO	1573	
COSTALLAT, JOSÁ ALÍPIO DE M. DA F.	1573	
COSTALLAT, JOSÉ ALÍPIO	1573	
COTEGIPE (V. BARÃO DE COTEGIPE) (WANDERLEY, JOÃO MAURÍCIO)		2439
COUTINHO FILHO, FLAVIANO RIBEIRO	2163	
COUTINHO, ADELAIDE DE FREITAS	1003	
COUTINHO, AFRÂNIO	0063, 0081	
COUTINHO, AFRÂNIO	0375	
COUTINHO, AFRÂNIO DOS SANTOS	0009, 0039	
COUTINHO, ANTONIO	1249	
COUTINHO, CAETANO JOSÉ	1515	
COUTINHO, D. FRANCISCO DE LEMOS DE FARIA PEREIRA		1347
COUTINHO, JOÃO CARDOSO DE AZEREDO	0433	
COUTINHO, JOÃO PEREIRA RAMOS DE AZEVEDO	2077	
COUTINHO, JOSÉ JÚLIO DE FREITAS	1003	
COUTINHO, LINO	1687	

ÍNDICE ONOMÁSTICO

C

COUTINHO, LOPO DE SOUZA 0433
 COUTINHO, LOURIVAL FREITAS AZEVEDO 2323
 COUTINHO, MANOEL LEITE DO AMARAL 0347
 COUTINHO, OLIVEIRA 0519
 COUTINHO, OTACIANA 0047
 COUTINHO, PEDRO DE SOUZA 0433
 COUTINHO, RODRIGO DA SILVA 1587
 COUTINHO, ROISLER ALAOR METZKER 0305
 COUTINHO, SINVAL DA SILVA 0009
 COUTO, MARIA JADES 2151
 COUTO, MIGUEL DE OLIVEIRA 2151
 COUTO, SOFIA OTERO 2151
 CRUZ FILHO 1237, 2345
 CRUZ, ACHILES ALMEIDA 0609
 CRUZ, CARMEM 0667
 CRUZ, CLARA ROLEMBERG DA 0667
 CRUZ, EDUARDO RODRIGUES DA 0403
 CRUZ, EURICO 1583
 CRUZ, JOÃO RODRIGUES DA 0403, 2543
 CRUZ, JOAQUIM ANTÔNIO DA 0451
 CRUZ, JOSÉ PEDRO DA 0913
 CRUZ, MARIA CARMEM ROLLEMBERG 1809
 CRUZ, MARIA LEOPOLDINA LOPES DA 2543
 CRUZ, THOMAZ RODRIGUES DA 0403
 CRUZ, TOMAZ RODRIGUES DA 0667
 CUNHA JÚNIOR 0441
 CUNHA MELLO 0693, 0123
 CUNHA PEDROSA 2241
 CUNHA, BENTO DA 1287
 CUNHA, EUCLIDES DA 2405
 CUNHA, EVARISTA FLORES DA 1473, 0929
 CUNHA, FELICIANO MUNIZ PINTO C. DA 0295
 CUNHA, FLORES DA 0305, 2293
 CUNHA, FRANCISCA BANDEIRA DA 1137
 CUNHA, FRANCISCA CHAVES FLORES DA 0929
 CUNHA, FRANCISCO MANUEL DA 0957
 CUNHA, FRANCISCO SOLENO CARNEIRO DA 1231

ÍNDICE ONOMASTICO

C

CUNHA, GASPAS LEITÃO DA 0179
 CUNHA, IRENE GUERRA FLORES DA 1473
 CUNHA, JOÃO 0995
 CUNHA, JOÃO CARNEIRO DA 0707
 CUNHA, JOAQUIM JERONIMO FERNANDES DA 1395
 CUNHA, JOSÉ ANTÔNIO FLORES DA 0929
 CUNHA, LUIZ CLÁUDIO 2513
 CUNHA, MANOEL DE ARAÚJO 0509
 CUNHA, MANUEL GOMES DA 0415
 CUNHA, MARIA DO CARMO CARNEIRO DA 1613
 CUNHA, MARIANA CLARA DA 0509
 CUNHA, MARIANA MENDES DA 1287
 CUNHA, MIGUEL LUÍS FLORES DA 0929
 CUNHA, MIGUEL LUIZ DA 1473
 CUNHA, PEDRO PENNER DA 2449
 CUNHA, RAYMUNDO CIRYACO ALVES DA 0467
 CUNHA, RUI VIEIRA DA 1287
 CUNHA, SIMÃO DA 0133
 CUNHA, TRISTÃO ANTONIO DA (XI SENHOR DO MORGADO DE PAYO) 2075
 CUNHA, WALDEMIR CARDOSO DA CUNHA 2109
 CUNHADO, FRANCISCO SILVIANO DE ALMEIDA BRANDÃO 1805
 CURVO, ANTONIA FERREIRA 2509
 CURVO, BENTO ANTONIO 2509
 CUSTA, LUSTOSA DA 1237
 CUSTÓDIO 1699
 CYSNEIRO, AMADOR 2205, 0265
 CYSNEIROS, AMADOR 0269, 0271, 0281, 0129, 0159, 0009, 0047, 0093,
 0063, 0493, 0517, 0375, 0659, 0567, 0573, 0753, 0767, 2183, 2431,
 2597, 2605, 2615, 1603, 1601, 1473, 1405, 1139, 1057, 1065, 1487,

D

D. AQUINO (ARCEBISPO) 1029
 D. CARLOTA JOAQUINA 0959
 D. FELIPE I 0513

ÍNDICE ONOMÁSTICO

D

- D. JOÃO VI 0777, 0865, 0959, 0983, 1575, 1549, 1975, 1347, 1919
 D. MARIA DA GLÓRIA 0601
 D. MARIA DA GLÓRIA (PRINCESA) 0777
 D. MARIA ELISA 1587
 D. MARIA II 0777
 D. MARIA II DE PORTUGAL 1313
 D. MIGUEL 1313
 D. PEDRO 0959, 0311, 2143
 D. PEDRO DE ALCÂNTARA 2345
 D. PEDRO I 2345, 2219, 2531, 0259, 1287, 1641, 1645, 1717, 0983,
 1347, 1975, 1985, 2113, 2077, 1549, 1515, 1533, 1537, 1517, 0601,
 0561, 0651, 0509, 0457, 0433, 0777, 0707, 0873
 D. PEDRO II 0855, 0857, 0709, 0777, 0433, 0509, 0503, 0471, 0651,
 0633, 0589, 0259, 0291, 0295, 0323, 0341, 0331, 0069, 0005, 1537,
 1533, 1499, 1549, 1557, 2077, 2075, 2057, 2061, 2113, 2107, 2087,
 2091, 1985, 1965, 2039, 2035, 1357, 1313, 2531, 2219, 2485, 2283,
 2233, 2333, 1919, 1925, 1881, 1855, 0983, 0999, 1717, 1687, 1761,
 1645, 1641, 1629, 1625, 1269, 1191, 1443, 0939, 0923, 0913, 0919,
 0885, 0899
 D. PEDRO IV 2091
 D. PEDRO V 1313
 D. TEREZA CRISTINA 0503
 D'ALBUQUERQUE, A. TENÓRIO 2449
 D'ALMEIDA, NAZIAZENO 1049
 D'ALMEIDA, VITOR E. 1897
 D'AQUINO, IRENE GAMA LOBO D'EÇA 1139
 D'ÁVILA, ALEXANDRINA JOSEFA 0195
 D'AVILA, ANA DAS CHAGAS 1093
 D'AVILA, ANTONIO FRANCISCO 1093
 D'AZEVEDO, ALCEU GUIMARÃES 2151
 D'AZEVEDO, MARIA DA GLÓRIA SÃO CLEMENTE 2151
 D'ESCRAGNOLLE, GABRIELA HERMÍNIA DE R. 0137
 D'ESTAING, VALÉRY GISCARD 2293, 1159
 D'OLIVEIRA, BRASÍLIO AUGUSTO MACHADO 1463
 D'OLIVEIRA, MARIA LEOPOLDINA DE SOUZA M. 1463
 DALLA, JACOB 2173
 DALLA, LÚCIA REZENDE 2173

ÍNDICE ONOMÁSTICO

D

DALLA, MARIA MOURÃO	2173
DALPASQUALE, DEJANDIR	1147
DAMASCENO, HÉLIO SANTOS	1041
DAMÁSIO, FRANCISCO BORJA	2589
DAMIANI, AMÁLIA BEZ FONTANA	0371
DAMIANI, SANTINA	0371
DAMIANI, SILVESTRO DOMÊNICO	0371
DANTAS, ADELINO	0855
DANTAS, ANTÔNIO FERNANDES (GENERAL)	0629
DANTAS, CAROLINA FRANCISCA DE SOUZA	2087
DANTAS, FRANCISCO	1457
DANTAS, FRANCISCO CORREIA	1663
DANTAS, JOÃO DOS REIS DE SOUZA	2087
DANTAS, JOSÉ IBARE COSTA	0415
DANTAS, LUIZ MARTINS DE SOUZA	2087
DANTAS, MANOEL	1507
DANTAS, MANOEL PINTO DE	1145
DANTAS, MANOEL VIEIRA	1297
DANTAS, MANUEL PINTO DE SOUZA	2449
DANTAS, MANUEL PINTO DE SOUZA (SENADOR)	1313
DANTAS, MANUEL PINTO SOUZA	0533
DANTAS, MARIA GENEROSA MEIRA RIBEIRO	1491
DANTAS, ORLANDO VIEIRA	1663
DANTAS, PADRE	1837
DANTAS, RODOLFO EPIFÂNIO DE SOUZA	2087
DANTAS, SAN TIAGO	2449
DANTAS, SOUSA (DANTAS, MANUEL PINTO DE SOUSA)	0847
DANTAS, THEOTONIO CORREIA	1281
DARWIN, CHARLES	1557
DEBES, CÉLIO	2067
DEIRO, PEDRO EUNÁPIO DA SILVA	2087, 1305, 1821
DELGADO, LUCÍLIA DE ALMEIDA NEVES	2513
DELGADO, LUIZ	2449
DELPHINO, EMÍLIA BOTELHO	2539
DELPHINO, LUIZ DOS SANTOS	2539
DEODORO	0673
DEODORO DA FONSECA	0303

ÍNDICE ONOMÁSTICO

2

DEODORO, MANOEL	1343	
DERZI, CHENIN	2385	
DERZI, ESTEFÂNIA SALDANHA	2385	
DERZI, SALDANHA (SENADOR)	1129	
DIAS DE CARVALHO	2333	
DIAS, ÁLVARO	0023	
DIAS, CLÁUDIO	0677	
DIAS, CLÁUDIO MENDONÇA	0153	
DIAS, CUSTÓDIO JOSÉ	1537	
DIAS, DÉBORA AMARAL DE ALMEIDA	0023	
DIAS, ELENA FRAGATOLLI	0023	
DIAS, GOMES	1029	
DIAS, GONÇALVES	0605	
DIAS, HEITOR	2449	
DIAS, HEITOR DE	2449	
DIAS, JOSÉ LOURENÇO	0141	
DIAS, JOSÉ WANDERLEY	0837	
DIAS, MANOEL DA SILVA	1513	
DIAS, SILVINO FERNANDES	0023	
DIAS, VICENTE PEREIRA	1539	
DIGUIT, LEON	0359	
DIMENSTEIN, GILBERTO	2513	
DINIZ, ANTONIO PEREIRA	2469	
DINIZ, FRANCISCO JOSÉ	1081	
DINIZ, GUILHERMINA DE OLIVEIRA PENA	1081	
DINIZ, OLGA TOLENTINO	1081	
DINIZ, Sócrates Mardochev	2511	
DINIZ, ZALACHIO	1029	
DIVINO, MARIA JOAQUINA DO AMOR	0939	
DODSWORTH, GEORGE JOHN	0313	
DODSWORTH, JORGE JOÃO	0191	
DODSWORTH, MARIA LEOCÁRDI DE TOLEDO	0191	
DODSWORTH, MARIA LUIZA	0313	
DOLLINGER, JOHANN JOSEPH IGNAZ, VON	2449	
DOM GUILHERMO BLACK	0313	
DOM MIGUEL (INFANTE)	0983	
DOM PEDRO II	0513	

ÍNDICE ONOMÁSTICO

D

DOMINGUES, MÁRIO	1567
DONA AMÉLIA (IMPERATRIZ)	2345
DONATO, MARIA SHIRLEY	1147
DORIA, ANTONIO DORIA DE MORAIS	2449
DÓRIA, FILADELFO PORTO	1275
DORNELLES, AMÉLIA RODRIGUES	0705
DORNELLES, ERNESTO	0551
DORNELLES, FABIÓLA PINTO	0705
DOUTOR AMORIM CARVALHO	0963
DOUTOR F. J. PINHEIRO GUIMARÃES	0963
DR. PAES LEME	0553
DR. PRADO, MANOEL JOSÉ DE MENEZES	1837
DREYFUS	2449
DRUMMOND, GASPAS DE MENEZES V. DE	1011
DUALIBE, ALFREDO SALIM	0107
DUALIBE, ALFREDO SALIM	2581
DUARTE FILHO (SENADOR)	1915
DUARTE FILHO, JOÃO	1029
DUARTE, ADELAIDE FELICIANA DE LIMA	0203
DUARTE, ALFERES JOSÉ DE BARROS DIAS	0461
DUARTE, ANTONIO JOSÉ	2009
DUARTE, CÂNDIDO	1029
DUARTE, DIOCLÉCIO	0145
DUARTE, DJALMA DANTAS	2177
DUARTE, FRANCISCA DE BARROS	0461
DUARTE, HILDA CAMPELO	0423
DUARTE, MARIA DIVA MARIZ	2477
DUARTE, MARIA SALEN	0925
DUARTE, MARIA VICENCIA	0925
DUARTE, ROSA VALENCIANA	1497
DUARTE, RUTH TORRES	2177
DUARTE, TEREZINHA MARIZ	2177
DULLES, JOHN W. FOSTER	1029
DUQUE DE CAXIAS (SILVA, LUIZ ALVES DE LIMA E)	2063, 2055, 0005
DUQUE DE FERRO (SILVA, LUIZ ALVES DE LIMA E)	1897
DUQUE DE SAXE	0509
DUQUE ESTRADA, OSÓRIO	2449

ÍNDICE ONOMÁSTICO

D

DUTRA (PRESIDENTE)	1139	
DUTRA, EURICO	0903,	2581
DUTRA, EURICO GASPAR		2205
DUTRA, JOSÉ SOARES	1549	
DUTRA, MARIA LEONTINA DE GRAZIA		2519
DUTRA, OLÍVIO	2341	
DUTRA, TARCÍLIA MORAIS		2519
DUTRA, VALDOMIRO PEREIRA		2519
DUTRA, VICENTE DE PAULA		2519
DUTRA, VIRIATO PEREIRA		2519

E

ECHEVARRIA, JOSÉ MEDINA		0789
EDAGLT, PAULO	0829	
EGAS, EUGENIO	0011	
EGAS, EUGÊNIO	2617, 2063,	0895, 1433
EISENHOWER (GENERAL)		2235
ELIANA, SCHREINER SATURNINO		2433
ELLIS JR, ALFREDO	0131	
ELLIS, ALFREDO	2449	
ELLIS, MYRIAM	0131	
ELLIS, WILLIAM	0131	
ELÚSIO, FILLINTO	0651	
EMERENCIANO, SEVERINO JORDÃO		0967
ENGRÁCIA, PAULINA	1507	
ERNESTO, HERMES	1343	
ERNESTO, PEDRO	1289	
ESCRUTÍNIO	0899	
ESPÍNOLA, EDUARDO	2449	
ESTEVES, ANTONIO JUSTINIANO		0303
ESTEVES, CARLOS	1727	
ESTEVES, CLARICE PRADO DE NEGREIROS		1727
ESTEVES, IZABEL THOMPSON		0303
ESTEVES, JOSÉ (SENADOR)		1263

ÍNDICE ONOMASTICO

E

ESTEVES, MARIA VIEIRA 0303
 ESTIGARRIBIA (GENERAL) 0005

F

F. OTAVIANO 0963
 FAGUNDES, BARTOLOMEU DA ROCHA 0937
 FAGUNDES, FRANCISCO 0519
 FAGUNDES, M. SEABRA 1479
 FAIRA, MARIA DA CONCEIÇÃO GOMES PEREIRA 0689
 FALCÃO FILHO, FRANCISCO DO REGO 2599
 FALCÃO, ADAMIR RIBEIRO 2599
 FALCÃO, ANTÔNIO MARINHO 0947
 FALCÃO, DJACI 1863
 FALCÃO, GERALDO GRANJA 0629
 FALCÃO, MARIA DA CONCEIÇÃO DO REGO 2599
 FAORO, RAYMUNDO 1761, 1767
 FARAH, ALEXANDRE JOSÉ 0453
 FARAH, ELZA FRANÇA 0453
 FARAH, LEONARDA DE OLIVEIRA 0453
 FARAH, PAULO CÉSAR 1783
 FARIA JÚNIOR, ESPERIDIÃO LOPES DE 1125
 FARIA, AGRIPA DE CASTRO 0851
 FARIA, ANTONIO AUGUSTO LOBATO DE 1595
 FARIA, BALBINA HENRIQUETA 1479
 FARIA, BENTO DE 1583, 2449
 FARIA, BERNARDO RODRIGUES DE 1675
 FARIA, CAETANO DE 2581
 FARIA, CLEMENTINO MONTEIRO DE 1797
 FARIA, EPITÁCIO 0629
 FARIA, FERNANDINA DE 1301
 FARIA, FERNANDO ANTONIO DE 1301
 FARIA, JOSÉ ROCHA 0689
 FARIA, JUVENAL LAMARTINE DE 0629
 FARIA, MANOEL JOSÉ DE 1479

ÍNDICE ONOMÁSTICO

F

FARIA, MERY OSNA 0689
 FARIA, NELSON 0629
 FARIA, OSMUNDO ARAÚJO DE 0629
 FARIA, TERESA DE FIGUEIREDO DE 1675
 FARIAS, CORDEIRO DE 0049
 FARIAS, MARIA CELESTE CARNEIRO DE 0463
 FARINHA, JOÃO CARDOSO DA SILVA 0617
 FAUSTO, JOSÉ MAGALHÃES 0625
 FEIJÓ 0433, 2219, 1881, 1499, 2057
 FEIJÓ (PADRE) 1107
 FEIJÓ, DIOGO 1587, 0589, 0913, 0905, 0855
 FEIJÓ, DIOGO ANTONIO 0811, 0931, 0323, 0259, 1549, 1543, 2035
 FEIJÓ, FÁLIX ANTÔNIO 0633
 FEITOSA, POLICARPO 0301
 FENDER, LÚCIO 2305
 FENDER, MARIA DE NAZARETH 2305
 FENDER, PAULO 1283
 FERNANDES, ANA MARIA MACIEL 0215
 FERNANDES, ANTONIO DA SILVA 1931, 1937
 FERNANDES, ANTONIO SILVA 0159
 FERNANDES, CARLOS F. DE SOUSA 1241
 FERNANDES, CARLOS F. DE SOUSA 1191, 1445, 1455, 1061, 1705, 0971,
 2055, 2409, 0179, 0211, 0485
 FERNANDES, CRISTALINO JOSÉ 1391
 FERNANDES, EDGARD PEREIRA 2299
 FERNANDES, ISA DA SILVA 2299
 FERNANDES, MARIA DA SILVA 2299
 FERNANDES, MARTINIANO JOSÉ 0343
 FERNANDES, NORBERTO ANTONIO 0215
 FERNANDES, REGINALDO 1451
 FERNANDO (REI DE PORTUGAL) 2077
 FERRÃO, JOSÉ CARLOS MAYRINK DA SILVA 1975
 FERRAZ 2333
 FERRAZ, 0829
 FERRAZ, ANA CÂNDIDA 2067
 FERRAZ, ÂNGELO MUNIZ DA SILVA 0005
 FERRAZ, ANTONIO LEÔNICIO BURLAMAQUI 1513

ÍNDICE ONOMASTICO

F

FERRAZ, CÂNDIDO JOSÉ DE CAMPOS	0655	
FERRAZ, EDYL	1667	
FERRAZ, ELVIRA NOGUEIRA	1513	
FERRAZ, LUIZ ANTONIO (TENENTE-CORONEL)	1963	
FERRAZ, LUIZ PEDREIRA DO COUTO	1925	
FERREIRA CHAVES	1391, 0937	
FERREIRA FILHO, ARTHUR	0093, 0111, 0705, 0807, 1425, 1473, 1605, 1781, 1897, 2399	
FERREIRA FILHO, JOSÉ AUGUSTO	2169	
FERREIRA FILHO, MANOEL GONÇALVES	0255	
FERREIRA, ALBERICO DE FRANÇA	1743	
FERREIRA, ANA ALVES	1665	
FERREIRA, ANGÉLICA GONÇALVES PIRES	0441	
FERREIRA, ANNA	2087	
FERREIRA, ANTÔNIO PEDRO DA COSTA (BARÃO DE PINDARÃ)	0773	
FERREIRA, ANTONIO PEDRO DA COSTA (SENADOR)	1415	
FERREIRA, ANTÔNIO PIRES	0441	
FERREIRA, ANTONIO RODRIGUES DE AZEVEDO	0363	
FERREIRA, ARISTÓBULO INNOCÊNCIO	1619	
FERREIRA, ASCENO JOSÉ DA COSTA	0323	
FERREIRA, BAPTISTA	2449	
FERREIRA, BELMIRA CÂNDIDA	1415, 1177	
FERREIRA, CAMILO SOARES	2405	
FERREIRA, CÂNDIDA VARGAS	1841	
FERREIRA, DIRCE INÁCIO	0449	
FERREIRA, ESTELA FRANCISCA COSTA	1415	
FERREIRA, ETELVINO CARDOSO	0449	
FERREIRA, FELIPE	1595	
FERREIRA, FRANCISCA DA COSTA	0323	
FERREIRA, FRANCISCO DUARTE	0925	
FERREIRA, GABRIEL LUIZ	1583	
FERREIRA, GENTIL	1595	
FERREIRA, GRATULINO VAZ	1841	
FERREIRA, HENRIQUE JÚLIO DE CARVALHO	2597	
FERREIRA, JOÃO AUGUSTO	1981	
FERREIRA, JOAQUIM LEAL	1937	
FERREIRA, JOAQUINA GUIMARÃES	0385	

ÍNDICE ONOMÁSTICO

F

FERREIRA, JOSÉ DA COSTA	1761	
FERREIRA, JOSÉ INÁCIO	2513	
FERREIRA, JOSÉ PIRES	1405, 0809	
FERREIRA, JURANDI LEITE	1619	
FERREIRA, LUCRÉCIA ROSA COSTA	1415, 0773	
FERREIRA, LUÍS PINTO	1579	
FERREIRA, M. CÂNDIDA DA CONCEIÇÃO PACHECO		1583
FERREIRA, MARIA BÁRBARA DA COSTA	1761	
FERREIRA, MARIA HELENA RUY	1619	
FERREIRA, MARIA JOAQUINA PEDROSO	0809	
FERREIRA, MARIA ROSA NEVES	0449	
FERREIRA, MARIA TEREZA RIBEIRO DA COSTA		0323
FERREIRA, ODORICO	1595	
FERREIRA, OTACÍLIO	1595	
FERREIRA, RODRIGO JOSÉ	1415, 1177	
FERREIRA, RUTH BARBEADO	1841	
FERREIRA, SATURNINO G.	1805	
FERREIRA, UMBELINA PIRES	1405	
FIALHO, EMÍLIA	0971	
FIALHO, FRANCISCO JOSÉ	0971	
FIGUEIRA, DOMINGOS DE ANDRADE	1821	
FIGUEIRA, HERCULANA FELIZANDA	0311	
FIGUEIREDO, AFFONSO CELSO DE ASSIS	2349, 1901, 1913, 1885	
FIGUEIREDO, AFFONSO CELSO DE ASSIS (VISCONDE DE OURO PRETO)		1525
FIGUEIREDO, AFONSO CELSO DE ASSIS	1539, 1317, 1427, 0571	
FIGUEIREDO, AFONSO CELSO DE ASSIS (VISCONDE DE OURO PRETO)		1375
FIGUEIREDO, ALZIRA RAMOS DE	0349	
FIGUEIREDO, ANA BENEDITA DE	1549	
FIGUEIREDO, ARGEMIRO	2567	
FIGUEIREDO, CARLOS AFONSO DE ASSIS	0073	
FIGUEIREDO, FRANCISCA PAES LEME DE	0553	
FIGUEIREDO, JACKSON DE	1065	
FIGUEIREDO, JOANA ROSA ALVES DE	1497	
FIGUEIREDO, JOÃO	2099, 0085	
FIGUEIREDO, JOÃO BAPTISTA	0727, 1159, 1793	
FIGUEIREDO, JOSÉ BERNARDO	2333	
FIGUEIREDO, LUIZA DE	2333	

ÍNDICE ONOMASTICO

F

FIGUEIREDO, LUIZA VIANA	0349
FIGUEIREDO, MANUEL DA CUNHA	1497
FIGUEIREDO, MANUEL HIGINO DE	0553
FIGUEIREDO, MARIA MAGDALENA DE ASSIS	0073
FIGUEIREDO, SALVINO GONÇALVES DE	0349
FIGUEIROA, MARIA ESMERIA ANA DE B. E	1645
FILEMON	2381
FILGUEIRA, FELISMINA CAROLINA	2547
FILINTO, ELÍSIO	1313
FIQUEIREDO, ARGEMIRO	1467
FIRMO, J.	2077, 0073
FIRMO, J. S.	0015
FIRMO, J. SERENO	1943, 1399, 1269
FIRMO, JOÃO SERENO	1271, 1241, 1245, 1191, 1199, 1281, 1279, 1119, 1145, 1143, 1101, 1107, 1093, 2219, 1757, 1717, 1821, 0975, 0963, 0999, 0991, 0989, 1925, 1913, 1897, 1889, 1313, 1297, 1363, 1347, 1379, 2071, 2063, 2049, 2107, 2113, 2119, 1985, 1989, 1975, 2027, 1997, 1999, 1497, 1499, 1519, 1539, 1537, 1575, 2553, 2531, 2285, 2311, 2485, 0033, 0069, 0179, 0137, 0331, 0309, 0311, 0241, 0213, 0207, 0199, 0613, 0639, 0457, 0481, 0519, 0533, 0509, 0915, 0919, 0905, 0881, 0889, 0959, 0739, 0749, 0709, 0811, 0819, 0847,
FISCHER, PAULO	0751
FLEISCHER, DAVID V.	0265, 2023
FLEISCHER, DAVID VERGE	1787, 0141, 2511
FLEISCHER, DAVID VERGER	0617
FLEISCHER, PAUL VERGE	1601
FLEISHER, DAVID V.	0445
FLEURY, AUGUSTO	1767
FLISCHE, DAVID VERGE	0389
FLORES, FERNANDO	0059
FLORES, SUZANA TOMPSON	0093
FLORIANO	0485, 0479
FLORIANO PEIXOTO	0673, 0797, 2081
FLORIANO, RAUL	0931
FLORIN, JOSÉ IGNÁCIO DA SILVA	2057
FLORINDA, MARIANA	0295
FONSECA FILHO, HERMES DA	1605

ÍNDICE ONOMASTICO

F

FONSECA FILHO, OLINTO 0445
 FONSECA, HERMES RODRIGUES DA 2357
 FONSECA, ALBETO D'AQUINO 1139
 FONSECA, ALBINO SILVA DA 1103
 FONSECA, ANA EUFÊMIA DA 0885
 FONSECA, ANA EUFÊMIA DA 1965
 FONSECA, ANA JOAQUINA DO PRADO 1665
 FONSECA, ANÍBAL FREIRE DA 0869
 FONSECA, ANTÔNIO AUGUSTO DA 1665
 FONSECA, ANTONIO BORGES DA 0991, 2241
 FONSECA, ANTÔNIO C. 0221
 FONSECA, ANTÔNIO LEME DA 1665
 FONSECA, ANTÔNIO PACHECO DA 1665
 FONSECA, AURÉLIO DA 2357
 FONSECA, AVELINA AMÁLIA DA 0025
 FONSECA, BENTO GUATIMOSIM AUGUSTO DA 1665
 FONSECA, BERNARDA CÂNDIDA PERPÉTUA DA 1889
 FONSECA, CARLOS JOSÉ DA 1877
 FONSECA, CLARA PRATES DA 1665
 FONSECA, CLODOALDO (CORONEL) 1967
 FONSECA, CLODOALDO DA 1593
 FONSECA, DEODORO 0581, 2357
 FONSECA, DEODORO DA 2381, 2449, 2565, 0425, 0485, 0829, 1615,
 1651, 1791, 0971, 1831, 1211, 1539, 1525
 FONSECA, DEODORO DA (MARECHAL) 1343, 0829, 0313
 FONSECA, DEODORO DA (MARECHAL) (V. FONSECA, MANUEL DEODORO DA)
 0103
 FONSECA, DOMINGOS PEREIRA DA 2113
 FONSECA, FERNANDO AFFONSO GAY DA 0621
 FONSECA, FERNANDO AFONSO GAY DA 2139
 FONSECA, FRANCISCO QUINTILIANO DA 2615
 FONSECA, HERMES DA 2381, 2405, 2183, 2227, 1235, 0979, 1699,
 1651, 1661, 1605, 1573, 1937, 0425, 0381, 0121, 0225, 0833, 0843,
 0861
 FONSECA, HERMES DA (MARECHAL) 0029, 2581
 FONSECA, HERMES ERNESTO DA 2357
 FONSECA, HERMES RODRIGUES DA (MARECHAL) 2357

ÍNDICE ONOMASTICO

FONSECA, HIPÓLITO MENDES DA	2357
FONSECA, JACYRA VIEIRA DA	1877
FONSECA, JESUÍNA TINOCO DA	1877
FONSECA, JOÃO SEVERIANO DA	0353, 2357
FONSECA, JOSÉ MANUEL DA (SENADOR)	1385
FONSECA, JOSEFA RODRIGUES DA	1757
FONSECA, LAURA GONDIM DO AMARAL	1139
FONSECA, LUÍZ TINOCO DA	1089
FONSECA, LUÍZA	2049
FONSECA, MANOEL DEODORO DA	2357
FONSECA, MANOEL MENDES DA	2357
FONSECA, MANUEL MENDES DA	1343
FONSECA, MARIA AUGUSTA DA	1665
FONSECA, MARIA INOCÊNCIA DE ANDRADE	1665
FONSECA, MARIANA LEONOR BORGES DA	2241
FONSECA, MARIANO JOSÉ PEREIRA DA	2049, 2113
FONSECA, MARIANO JOSÉ PEREIRA DA (MARQUÊS DE MARICÁ)	2113, 2287
FONSECA, ORSINA FRANCIONE DA	2357
FONSECA, PEDRO PAULINO DE	1145
FONSECA, ROSA MARIA PAULINA BARROS C. DA	1343
FONSECA, SEVERIANO MARTINS DA (BARÃO DE ALAGOAS)	2357
FONSECA, VICENTE ALVES DA	0893
FONTENELLE, BEZERRIL	2551
FONTES, LOURIVAL	1029
FONTES, MARIA PRIMA DE CARVALHO	1869
FONTES, SIZINHO MARTINS	1869
FONTOURA, FRANCISCO DAS CHAGAS DO AMARAL	2557
FONTOURA, JOÃO NEVES DA	2449, 1029
FONTOURA,, JOÃO NEVES DA	2449
FORJAZ, DJALMA	2219
FORTES, AMYR BORGES	1093, 1473, 1557, 2585
FORTES, CRISPIM JACQUES BIAS	1081, 0843
FRAGELLI, MARIA DE LOURDES RIBEIRO	1667
FRAGELLI, MARIA FONTANILLAS	1667
FRAGELLI, NICOLAU	1667
FRANÇA, ANA IGNACIA DE JESUS	0601
FRANÇA, ANTÔNIO FERREIRA	0601, 0633

ÍNDICE ONOMASTICO

F

FRANÇA, ANTÔNIO FERREIRA	0561
FRANÇA, FABRÍCIA FERREIRA	0561
FRANÇA, FERREIRA	0633
FRANÇA, GUILHERME	0453
FRANÇA, JOAQUIM FERREIRA	0601
FRANCE, ANATOLE	2449
FRANCO JUNIOR, JOÃO VICENTE	1337
FRANCO, ADÉLIA DO PRADO	0411, 2615
FRANCO, AFFONSO ARINHOS DE MELO RODRIGUES ALVES	0895
FRANCO, AFONSO ARINOS DE MELO	0381, 0063, 0843, 0767, 1331, 1525, 1057, 2405
FRANCO, AFRÂNIO DE MELLO	0063, 0695
FRANCO, AFRÂNIO DE MELO	0381
FRANCO, AFRANIO DE MELO	1525
FRANCO, AFRÂNIO DE MELO	2623
FRANCO, ALBANO	1863, 0411
FRANCO, ALBANO DO PRADO PIMENTEL	0411, 2615
FRANCO, ANA ELISA SURERUS	1131
FRANCO, ANA MARIA DE JESUS	1885
FRANCO, ANAH PEREIRA DE MELLO	0063
FRANCO, AUGUSTO	2615
FRANCO, AUGUSTO CÉSAR STIEBLER	1131
FRANCO, AUGUSTO DO PRADO	0085
FRANCO, BERNARDO DE SOUZA	0467
FRANCO, CATHARINA DE SOUZA	0467
FRANCO, DEOLINDA NORONHA	1337
FRANCO, FRANCISCO DE MELO	1689
FRANCO, ITÁLIA CANTIERO	1131
FRANCO, JOÃO DE OLIVEIRA	0057
FRANCO, LEONOR BARRETO	0085
FRANCO, LEONOR FELISBERTA PEREIRA	1885
FRANCO, LUIZ ANTONIO PEREIRA	1885
FRANCO, LUIZA DE MELO	1763
FRANCO, MANUEL DE MELO	1763
FRANCO, MANUEL JOÃO	0467
FRANCO, MANUELA DE ASSIS CÁSSIA	0221
FRANCO, MARIA AMÉLIA FONSECA	2615

ÍNDICE ONOMASTICO

F

FRANCO, MARIA VIRGÍNIA LEITE 0085, 0411
 FRANCO, OLGA DA ROCHA 1337
 FRANCO, ROSA MACEDO DE OLIVEIRA 0057
 FRANCO, SÉRGIO DA COSTA 1781, 1803, 2399
 FRANCO, SÍLVIA ALVIM DE MELLO 0063
 FRANCO, VIRGÍLIO ALVIM DE MELO 1525
 FRANCO, VIRGÍLIO DE MELLO 0063
 FRANCO, WALTER 0085
 FREIRE, ANA DE BRITTO 2581
 FREIRE, BRANCA PALMEIRA 2109
 FREIRE, CARMEN 0819
 FREIRE, DAISE NEWLANDS 1891
 FREIRE, ELZA MIRANDA 1185
 FREIRE, FELISBERTO 2261
 FREIRE, IVANISE CÂMARA 1185
 FREIRE, JESSÉ 2611
 FREIRE, JÉSSÉ PINTO 1569
 FREIRE, JESSÉ PINTO (SENADOR) 1185
 FREIRE, LAUDELINO 2449
 FREIRE, LAUDELINO DE OLIVEIRA 2449
 FREIRE, LUIZ DE BARROS 2109
 FREIRE, LUIZ FERNANDO DE OLIVEIRA 1085
 FREIRE, LUIZ MÁRIO DE SÁ 2137
 FREIRE, MANOEL FELICIANO MUNIZ 1565
 FREIRE, MARIA AUGUSTA BOTELHO 1185
 FREIRE, MARIA CAROLINA VASCONCELOS 2109
 FREIRE, MARIA DA GLÓRIA CARDOSO 2137
 FREIRE, MARIA HELENA DE OLIVEIRA 1891, 2581
 FREIRE, MELCHÍADES MÁRIO DE SÁ 2137
 FREIRE, MUNIZ (GOVERNADOR) 1083
 FREIRE, NELSON GERALDO 1185
 FREIRE, VICTORINO 2575
 FREIRE, VICTORINO DE BRITTO 1891
 FREIRE, VICTORINO JOSÉ 2581
 FREITAS BASTOS 0191
 FREITAS, AMÉLIA DE 1651
 FREITAS, ANTONIA DE 1575

ÍNDICE ONOMÁSTICO

F

FREITAS, AUGUSTO TEIXEIRA DE 2123, 0909
 FREITAS, CONCEIÇÃO SAINT-PESTONS DE 2323
 FREITAS, DEOMÍCIO 1837
 FREITAS, FRANCISCO GLICÉRIO DE 0443
 FREITAS, IRACEMA DE ALMENDRA 2369
 FREITAS, JOAQUIM ANTONIO DE 0407
 FREITAS, PEDRO DE ALMENDRA 2369
 FREITAS, RAIMUNDO REMÍGIO DE 2249
 FREITAS, SARA DE 0407
 FREITAS, TEIXEIRA DE 0063, 1821, 2623
 FREITAS, VALE 2323
 FREYRE, FELISBELLO 2131
 FRISCHAUER, PAUL 1029
 FRODIZI, ARTURO 1041
 FRONTIN, JOÃO GUSTAVO DE PAULO 0191
 FRONTIN, PAULO DE 1693
 FURLAN JUNIOR, ANTONIO 0255
 FURLAN, ALBERTINA FRANCO DO AMARAL 0255
 FURLAN, MAFALDA DE SOUZA LIMA 0255
 FURTADO, ALENCAR 2103
 FURTADO, FÉLIX DA COSTA 1747
 FURTADO, FRANCISCO JOSÉ 0561, 0943
 FURTADO, JOÃO DE MENDONÇA 2393

G

GABAGLIA, LAURITA PESSÔA RAJA 0695
 GADELHA, ANDRÉ 2103
 GADELHA, FRANCISCO BENEVIDES 2103
 GADELHA, JOSÉ DE PAIVA 2103
 GADELHA, MAGNA LÚCIA GUEDES DE MELO 2103
 GADELHA, MIRIAM BENEVIDES 2103
 GADELHA, PAULO 2103
 GADELHA, RAIMUNDO BENEVIDES 2103
 GAGGIANI, IVO 1473

ÍNDICE ONOMASTICO

G

GAIOSO, COLUMBA DE SANCT'ANTONIO DE S.	1443
GAIOSO, RAIMUNDO JOSÉ DE SOUZA	1443
GALANT, HEITOR	2519
GALENO, HENRIQUE	2547
GALLOTI, ALICE FAUSTO	0851
GALLOTI, ANTÔNIO	0851
GALLOTI, AQUILES (MARECHAL)	0851
GALLOTI, BENJAMIN	0851
GALLOTI, FRANCISCA	0851
GALLOTI, FRANCISCO BENJAMIN	2205
GALLOTI, JOSÉ	0851
GALLOTI, LUÍS	0851
GALLOTI, ODILON	0851
GALLOTI, PEDRO	0851
GALLOTTI, FRANCISCO	2413
GALOTTI, JORGE MAYNARD	1451
GALVÃO	2039
GALVÃO, ANNA MARIA ROSA	2039
GALVÃO, ELVINA SOUTO	1715
GALVÃO, JERONYMO JOSÉ	2039
GALVÃO, RAMIZ	2027, 1975, 2113, 2311, 2233, 1533, 1291, 1757, 0991, 0989, 1821, 1271, 2219, 1101, 1107, 1145, 1119, 2349, 2531, 0857, 0819, 0811, 0739, 0709, 0651, 0613, 0467, 0509, 0533, 0199, 0005, 0915, 0905, 0881
GALVÃO, RUFINO ENÉAS GUSTAVO	1685
GALVÃO, SEBASTIÃO DE VASCONCELOS	0639
GALVÃO, SILVINA BEZERRA DE ARAÚJO	1797
GALVÃO, SILVINO BEZERRA DE ARAÚJO	1797
GAMA, ALAN GUERRA NOGUEIRA DA	0527
GAMA, ANA BERNARDA DO NASCIMENTO LOPES DE	0519
GAMA, ANNA JOAQUINA DE ALMEIDA E	2001
GAMA, ANTONIO PINTO CHICHORRO DA	0331
GAMA, BRAZ CARNEIRO DA COSTA E	0485
GAMA, BRAZ CARNEIRO NOGUEIRA DA	0571
GAMA, CAETANO MARIA LOPES (VISCONDE DE MARANGUAPE)	0519
GAMA, CAMILO NOGUEIRA DA	1293
GAMA, DOMÍCIO DA	0967

ÍNDICE ONOMÁSTICO

G

GAMA, ELIZA RODRIGUES NOGUEIRA DA	0527
GAMA, FRANCISCA MONICA CARNEIRO DA C. E	2001
GAMA, HILDA GUERRA NOGUEIRA DA	0527
GAMA, JOSÉ INÁCIO NOGUEIRA DA	0481
GAMA, LUIZ OTAVIANO NOGUEIRA DA	0527
GAMA, LUIZA HENRIQUETA NOGUEIRA DA	0485
GAMA, MANOEL JACINTO NOGUEIRA DA	0481
GAMA, ROSA MÔNICA NOGUEIRA VALE DA	0481, 0485
GAMA, SALDANHA DA	0829
GANGANEL, ZACARIAS DE VASCONCELLOS	1433
GANGANELLI	1433
GARCEZ, CLARA JÚLIA DA SILVEIRA	2123
GARCEZ, MANOEL DE FREITAS DE CÉSAR	2123
GARCIA NETO, JOSÉ	1493
GARCIA, ALAN	1793
GARCIA, LUIZ DO AMARAL	1439
GARCIA, REGINA MAGGESSI	1439
GASPAR DUTRA	2183
GAUDÊNCIO, AMIR	2103
GAULLE, CHARLES DE	0063
GAYOSO, COLUMBA SANT'ANTONIO DE SOUZA	1901
GEISEL, ERNESTO	2099, 1185, 2577, 0789
GEISEL, ERNESTO (EX-PRESIDENTE)	2491
GENERAL GALVÃO	2377
GENERAL TAVARES	2377
GIBSON, ALICE ADELAIDE DO RÉGO BARROS	1037
GIL, OTTO EDUARDO VIZEU	2449
GILBERT, ANTOINETTE G. MAGDALEINE	2287
GILBERTI, RAUL	2501
GIRÃO, RAIMUNDO	2547, 2345, 2321, 1855, 1687, 1707, 1723, 1773, 1599, 1265, 1237, 0245, 0489, 0577, 0655, 0669
GIUBERTI, ADÉLIA	2403
GIUBERTI, ÂNGELO	2403
GIUBERTI, ARLETE TEIXEIRA TARDIM	2403
GLASSER, ABRAHÃO	2431
GLASSER, ISMENIA COUTINHO DA ROCHA	2431
GLICÉRIO	2365, 0479

ÍNDICE ONOMÁSTICO

G

GLICÉRIO, FRANCISCO 0425, 0303, 0011, 0797, 1097, 1763, 2017
 GODIM, ANTONIA 1963
 GODINHO, ANDRADE 1567, 1693
 GODINHO, WANOR 2183, 2205, 1321, 0231
 GODINHO, WANOR R. 0203, 0299, 0017, 0035, 0123, 0159, 0423, 0573,
 0565, 0567, 1289, 1359, 1845, 1849, 1567, 1573, 2029, 2209, 1463,
 2535, 2607, 2599, 1693, 1699, 1595, 1651, 1681
 GODINHO, WARNOR R. 1981
 GODOY, CÂNDIDO JOSÉ DE 1487
 GODOY, FRANCISCA NOGUEIRA DE 1385
 GODOY, JOAQUIM FLORIANO DE 1385
 GÓES, ZACARIAS DE 1179, 2087
 GOMES DE CASTRO 0441
 GOMES DE CASTRO, A. O. 2325
 GOMES DE CASTRO, A. OLYMPIO 0355
 GOMES DE CASTRO, ALGUSTO OLYMPIO 1387
 GOMES DE CASTRO, AUGUSTO OLYMPIO 1383, 1395, 1441, 2155, 2147,
 2159, 1647, 1593, 1613, 1697, 1721, 1037, 1797, 1805, 1829, 2259,
 2025, 1875, 1903, 1905, 1355, 1353, 0327, 0289, 0191, 0225, 0221,
 0247, 0121, 0115, 0001, 0053, 0071, 0459, 0419, 0407, 0381, 0565,
 0557, 0591, 0775, 0695, 0731, 0733, 0809, 0833, 0861
 GOMES, ANNA MARIA HENRIQUETA MARSIAJ 2491
 GOMES, AUGUSTO MAYNARD 2131
 GOMES, EDUARDO 1573, 1473, 2569, 0437
 GOMES, EDUARDO (BRIGADEIRO) 2235
 GOMES, FERREIRA 0459
 GOMES, IZABEL VIEIRA 0573
 GOMES, JEAN CARLOS 0963
 GOMES, LUCÍLIA 2399
 GOMES, MARIA ANTONIETA FAGUNDES 2491
 GOMES, MAYNARD 1737
 GOMES, MAYNARD (SENADOR) 1451
 GOMES, OLÍVIO 2491
 GOMES, ORDIVAL CASSIANO 2449, 2031
 GOMES, ORLANDO 2197
 GOMES, TEREZA MAYNARD 0415
 GONÇALVES FILHO, PEDRO DINIZ 2615

ÍNDICE ONOMASTICO

G

GONÇALVES, ADÍLIA CAVALCANTE 2623
 GONÇALVES, ALICE RIBEIRO 1923
 GONÇALVES, AMÁLIA CAVALCANTE 2623
 GONÇALVES, ANTONIO MARCELINO NUNES 0317
 GONÇALVES, ANTÔNIO RIBEIRO 1721
 GONÇALVES, BENTO 0913
 GONÇALVES, CONSTANÇA 0091
 GONÇALVES, ELESBÃO RIBEIRO 1923
 GONÇALVES, FRANCISCO JOSÉ 0091
 GONÇALVES, JOÃO 1047
 GONÇALVES, JOÃO RIBEIRO 1431
 GONÇALVES, JOAQUIM JOSÉ 0317
 GONÇALVES, JOSÉ 1533
 GONÇALVES, JOSÉ BARBOSA 1369
 GONÇALVES, LUIZ MENDES RIBEIRO 1923
 GONÇALVES, MAFALDA IZAULINA 2623
 GONÇALVES, MARIA ANTONIETA CRUZ RIBEIRO 1225
 GONÇALVES, MARIA GARDÊNIA SANTOS RIBEIRO 1225
 GONÇALVES, RUTH DE CASTRO 1159
 GONÇALVES, SILVINO 2449
 GONÇALVES, WILSON 2623
 GORDO, ADOLFO DA SILVA 2377
 GORDO, ADOLPHO 0053
 GORDO, ANNA BLANDINA DE BARROS SILVA 0053
 GORDO, ANTONIO JOSÉ DA SILVA 0053, 2377
 GORDO, BENVINDA DA SILVA 2377
 GORDO, CAROLINA DA SILVA 0053
 GOULART, JOÃO 0359, 0395, 2169, 2307, 1871, 1331, 1579
 GOUVEA, FRANCISCA CANDIDA DE 1209
 GOUVEIA, JOÃO ALVES DE 1943
 GOUVEIA, JOSÉ DIAS DE 1943
 GOUVEIA, LUIZ SOARES DE 1641
 GOUVEIA, MAURÍCIO DE 2449
 GOUVEIA, MAURÍLIO DE 1107
 GOUVEIA, URBANO 1655, 0955
 GOUVIN, CATARINA BERNARDA DE OLIVEIRA 1975
 GOUVIN, CATARINA EUGÊNIA FERREIRA MACIEL 1975

ÍNDICE ONOMASTICO

G

GOUVIN, JOÃO DE OLIVEIRA (GENERAL)	1975
GOVERNADOR BITTENCOURT	0239
GOVERNO JOÃO CASTELO	1225
GOZADO, NEYDE MEDEIROS	1167
GRACCHO CARDOSO	0415
GRANDE, HUMBERTO	1897
GRAVENBURG, DEYNHAUSEN	1223
GRAZIA, OSWALDO PASCOAL DE	2519
GUANABARA, ALCINDO	2067
GUANABARA, ALCINO	1979, 0103
GUANABARA, MANOEL JOSÉ DA SILVA	0103
GUARANÁ, ARMINDO	1973, 1647
GUARANÁ, MANOEL ARMINDO CORDEIRO	1663, 2261, 1837, 1281, 2019, 2131, 2123, 0287, 1047, 1053
GUARANÁ, SERGIPE ARMINDO	1753
GUASTINI, MÁRIO	1463
GUEDES, ALMIRANTE PINTO	1573
GUEDES, ANTONIO PINHEIRO	0329
GUEDES, JOÃO PINHEIRO	0329
GUEDES, MARIA MAGDALENA PINHEIRO	0329
GUEDES, RODRIGO PINTO (BARÃO DO RIO PRATA)	1347
GUEIROS, ANTONIO TEIXEIRA	1063
GUEIROS, JOSÉ MOTA	1063
GUEIROS, THEREZINHA MORAES	1063
GUERRA, APRÍGIO GOMES MARTINS	0527
GUERRA, BRITO	0855
GUERRA, BRITO (PADRE)	1507
GUERRA, FLÁVIO	0919
GUERRA, FRANCISCO DE BRITO (PADRE)	0629
GUERRA, JOÃO PESSOA	2313
GUERRA, MARIA GAYÃO PESSOA	2313
GUERRA, PAULO	2187
GUERRA, VIRGÍNIA BORBA PESSOA	2313
GUILHERME, HUGO VICTOR	1373
GUILLARD, AILLANUD & CE	1313
GUIMARÃES, ACIR	0165
GUIMARÃES, ALÔ	1007

ÍNDICE ONOMÁSTICO

G

GUIMARÃES, ALÔ TICOULAT	2181
GUIMARÃES, ALPHONSUS	0963
GUIMARÃES, ANA UBALDINA DO PARAÍSO	1245
GUIMARÃES, ANITA MIRO	0817
GUIMARÃES, ANTONIO JOSÉ AFONSO	0263
GUIMARÃES, ARGEU	0103, 0063, 0673, 0963, 2227, 1661, 2077, 2031, 2439
GUIMARÃES, BALBINA CARVALHO	0817
GUIMARÃES, BÁRBARA DE ALENCAR	2047
GUIMARÃES, BARROS	1615
GUIMARÃES, BENTO DE LACERDA	0221
GUIMARÃES, BENTO DE LACERDA (BARÃO DE ARARAS)	0493
GUIMARÃES, CARLOTA MOREIRA	1293
GUIMARÃES, DOMINGOS CUSTÓDIO	0203
GUIMARÃES, HUGO VICTOR	0245, 0335, 0149, 0893, 0877, 1981, 1707, 2317, 2321, 2157, 1179, 2571, 2547, 2551, 2599
GUIMARÃES, JOÃO LIMA	0547
GUIMARÃES, JOSÉ JOAQUIM VAZ	1023
GUIMARÃES, JOSÉ MARQUES (TENENTE)	1433
GUIMARÃES, JULIETA DE ARAÚJO LIMA	0203
GUIMARÃES, LEOPOLDINA CARDOSO	2193
GUIMARÃES, LUCIA SIEBEL ALENCASTRO	2193
GUIMARÃES, LUÍS LIMA	1293
GUIMARÃES, MANOEL ANTONIO	2047
GUIMARÃES, MANOEL GONÇALVES (CORONEL)	1245
GUIMARÃES, MANUEL ANTONIO	2047
GUIMARÃES, MARIA ANGÉLICA	0263
GUIMARÃES, MARIA LIMA	1293
GUIMARÃES, NAZIRA SURUAGY	0165
GUIMARÃES, PEDRO DE ALENCASTRO	2193
GUIMARÃES, PROTEYENES (ALMIRANTE)	0249
GUIMARÃES, STELLA TICOULAT	0165
GUIMARÃES, TEODORO CARNEIRO	0817
GUIMARÃES, THEODORICO GONÇALVES (GENERAL)	0165
GULHON, JOSÉ FERREIRA	2013
GURGEL, JOAQUINA DANTAS	2611
GURGEL, WALFREDO	1969, 0629

ÍNDICE ONOMASTICO

G

GURGEL, WALFREDO (GOVERNADOR) 1185
 GUSMÃO, ALEXANDRE DE 1587
 GUSMÃO, BARTOLOMEU LOURENÇO DE 1587
 GUSMÃO, MARIA LUIZA CAVALCANTI DE 2085
 GUSMÃO, SADI CARDOSO DE 0547

H

HADDAD, AIDA GOMES 1151
 HADDAD, SALMA 1151
 HADDAD, SHICRALLA 1151
 HAFNER, ANTONIO 1147
 HALLEY 2235
 HAMMES, JOÃO PEDRO 1609
 HELOU, JOÃO HAİKAL 1859
 HENRIQUE, AFFONSO 1029
 HENRIQUE, LÉO 1325
 HENRIQUE, MANUEL LOBO DE MIRANDA 0991
 HENRIQUES, MANUEL LOBO DE MIRANDA 0353, 0881
 HERCKMAM, ELIAS 1615
 HERMES 2449
 HERMES, GABRIEL JORGE 0995
 HERMES, LEONOR GRANHEM 0995
 HERMES, MARIA DE NAZARÉ ALBUQUERQUE 0995
 HEUSHKKA, AMÉLIA 0059
 HEUSI, NICANOR 1115
 HILDBERGER, ARNOLD 0913
 HILTON, RONALD 0929, 2139
 HIPÓLITO 0651
 HITLER 1949
 HOLLANDA, IVO DE 0877
 HOLMANN, G. 2189
 HOMEM, APOLINÁRIO TORRES 0905
 HOONHOLTZ, ANTONIO LUIS VON (BARÃO DE TEFÉ) 0313
 HOONHOLTZ, FREDERICO GUILHERME VON 0313

ÍNDICE ONOMÁSTICO

H

HOONHOLTZ, JOANA CRISTINA D'ALT VON 0313
 HORA, LAURO DANTAS 1869
 HORN, EDUARDO AMADEUS ADOLFO 2409
 HORN, HENRIQUETA MONTEIRO 2409
 HORTA, ÁGUEDA RODRIGUES 1641
 HORTA, BÁRBARA SOARES DE GOUVEIA 1641
 HORTA, JOSÉ CAETANO RODRIGUES 1641
 HORTA, MARIA FRANCISCA DE OLIVEIRA 0777
 HOVAISS, ANTÔNIO 0063
 HYGINO, JOSÉ 1633

I

IBIAPINA, PADRE 1981
 IGLÉSIAS, JOSÉ 1915
 IGNÁCIO, ANTÔNIO PEREIRA 0221
 ÍNDIO, CLARICE LAGE 0373
 ISAAC, JOSÉ ELIAS 2353
 IZABEL (PRINCESA) 0509, 2077

J

JACKSON, W. M. 1961, 1145, 0091
 JACOBINA, ANTONIO D'ARAÚJO FERREIRA 2449
 JACQUES, BÁRBARA GALDINA DE OLIVEIRA 0561
 JACQUES, CÂNDIDO DE OLIVEIRA 0561
 JACQUES, PAULINO 1897
 JAKSON, W. M. 0961
 JARDIM, ANTONIA EMÍLIA RODRIGUES 1655
 JARDIM, DIVA CAIADO 0725
 JARDIM, EUGÊNIO 2155
 JARDIM, EUGÊNIO RODRIGUES 0685
 JARDIM, EUGENIO RODRIGUES 0339

ÍNDICE ONOMASTICO

J

JARDIM, INÁCIO DE BULHÕES	2561	
JARDIM, JERÔNIMO RODRIGUES DE MORAES	1191	
JARDIM, JOSÉ RODRIGUES	1655	
JARDIM, LEONOR DE BULHÕES	2561	
JARDIM, MARIA NAZARETH DE BULHÕES	0955	
JARDIM, MORAES	1963	
JARDIM, RODRIGUES (SENADOR)	2561	
JARDIM, SILVA	2381, 0103, 0971	
JARDIM, TORQUATO	0725	
JARDIM, VÍTOR PIMENTA DE SOUZA	1817	
JAYME, JARBAS	1917	
JAYME, MARIA BAPTISTA	1917	
JEREISSATI, AZIZ KALIL	0575	
JEREISSATI, CARLOS	0297	
JEREISSATI, MARIA DE LOURDES RIBEIRO	0575	
JEREISSATI, MARIA JOSÉ BOUTALA	0575	
JESUS, ANA FILGUEIRA DE	0855	
JESUS, DEOLINA FERREIRA DE	1817	
JESUS, FLORÊNCIA GOMES DE	0937	
JESUS, HELENA NUNES DE	1549	
JESUS, JOAQUINA ANTONIA DE	1191	
JESUS, MARIA TEREZA DE	1517	
JESUS, THEREZA MARIA DE	2113, 1757	
JOÃO ALFREDO	0183	
JOÃO LÚCIO	0559	
JOAQUINA, ANA	0811	
JOBIM, ALBERTO DE OLIVEIRA JORGE	0137	
JOBIM, DANTON	1111	
JOBIM, EUGÊNIA FORTES	1689	
JOBIM, FRANCISCO ANTENOR	0625	
JOBIM, HERMEZINA GOMES DE SOUZA MOREIRA	1957	
JOBIM, JOAQUINA PINHEIRO	0625	
JOBIM, JOSÉ MARTINS DA CRUZ	1689	
JOBIM, MANOEL ANÍSIO	0017	
JOBIM, NADIR FAUSTO	0625	
JOBIM, NICODEMOS DE SOUZA MOREIRA	1957	
JOBIM, WALTER	2139	

ÍNDICE ONOMÁSTICO

J

JOFFILY, JOSÉ 0203
 JOHNSON, PHIL BRIAN 2449
 JONSECA, JOSÉ DE OLIVEIRA 2449
 JORDÃO, FRANCISCO RODRIGUES 1685
 JORDÃO, MARIA HAYDEA PINTO 1685
 JORGE, GEDEM MOISIS DE 1615
 JORGE, MANOEL DA SILVA 1245
 JORGE, RUY ADRIANO 0745
 JORGE, SALOMÃO 2449
 JOSÉ BONIFÁCIO 0999
 JOSÉ BONIFÁCIO (V. SILVA, JOSÉ BONIFÁCIO DE ANDRADE E) 0323
 JUCÁ, ANTÔNIO JORGE DE QUEIROZ 0575
 JUCÁ, MARIA JORGE SOUZA 0297
 JUCÁ, MARIA JÚLIA MONTENEGRO 0297
 JUNQUEIRA, ANTONIA AUGUSTA LOBATO M. 1699
 JUNQUEIRA, HELENA DE ANDRADE RIBEIRO 1699
 JUNQUEIRA, JOÃO JOSÉ DE OLIVEIRA 1291
 JUNQUEIRA, JOSÉ RIBEIRO 1699
 JUNQUEIRA, TEREZA LEONOR CARNEIRO DE C. 1291
 JUREMA FILHO, GEMINIANO 0049
 JUREMA, ABELARDO DE ARAÚJO 2469
 JUREMA, ABERLARDO 0049
 JUREMA, ADERBAL 0049, 2449, 1771
 JUREMA, AMÁLIA DE ARAÚJO 0049
 JUREMA, IVETE SARAIVA 0049
 JUREMA, OTACÍLIO 1229

K

KAIRALA, JOSÉ 1609
 KAISER, ALEXANDRE GONÇALVES 1007
 KALUME, ABIB MOISÉS 1457
 KALUME, EDUARDO ABIB 1457
 KALUME, LATIFE ZAINÉ 1457
 KALUME, TERESINHA 1457

ÍNDICE ONOMÁSTICO

K

KENNEDY, ROBERT 2215
 KONDER, ADOLFO 1121
 KONDER, ANTONIO CARLOS 1121
 KONDER, MARCOS 1121
 KONFINO, J. 1483
 KOPP, JOÃO 0387
 KORIBUT-WORONIECKI, JAN 2017, 2423
 KORYBUT-WORONIECKI, JAN 0655
 KRIEGER FILHO, REGINALDO 0621
 KRIEGER, DANIEL 2523
 KRIEGER, ISABEL BILLERBECK 0621
 KRUNET, ANTONIO 1615
 KUBITSCHECK, JUSCELINO 0645, 0701, 0851
 KUBITSCHKE, JÚLIA 1787
 KUBITSCHKE, JUSCELINO 1591, 1573, 1871

L

LABATUT (GENERAL) 2143
 LACERDA, ARMINDA TINOCO 0903
 LACERDA, BENTO SEBASTIÃO CAVALCANTI DE 1997
 LACERDA, BRAZILINO 2281
 LACERDA, CARLOS 1151
 LACERDA, JOAQUIM (COMENDADOR) 2339
 LACERDA, JOAQUINA IDALINA PEREIRA DE 2399
 LACERDA, JORGE 1841
 LACERDA, PAULO DE 2137
 LACERDA, REINALDO TINOCO 0903
 LACERDA, ROMÃO CORTES DE 2449
 LACERDA, SEBASTIÃO DE 1387
 LACERDA, VIRGÍNIA CORTES DE 2449
 LACOMBE, AMÉRICO JACOBINA 2449, 2113, 2087
 LACOMBE, LOURENÇO LUIS 1979
 LACOMBE, LOURENÇO LUIZ 1525
 LAET, CARLOS DE 0829

ÍNDICE ONOMASTICO

L

LAET, JOANES DE	1615
LAFAYETTE	0871
LAFAYETTE, PEDRO	1821
LAFER, HORÁCIO	1595
LAGES, AFRÂNIO SALGADO	0229
LAGES, ELIA PORTO	0077
LAGES, MARIA SALGADO	0077
LAGO, AMÉRICO VESPÚCIO PEREIRA DO	2183
LAGO, EMÍLIA CARNEIRO PEREIRA DO	2183
LAGO, FRANCISCO RODRIGUES	2339
LAGO, ISABEL DE LACERDA	2339
LAGO, LAURÊNIO	1881, 1323, 1443, 1615, 1663
LAGO, LAURENIO	0169
LAGO, LAURÊNIO	0331
LAGO, LAURENIO	0589
LAGO, LAURÊNIO	0553, 0509, 0495, 0857, 2599, 2557
LAGO, MARIA PEREIRA DO	2183
LAMARE, JOAQUIM RAIMUNDO DE	1427
LAMÊNIO, LAGE	2061
LAPER, ANA DE FARIA	1209
LAPER, JOÃO BAPTISTA	1209
LARA, DIOGO DE TOLEDO	1587
LARA, JOSÉ DE CAMPOS	0899
LARANJEIRA, JOAQUIM	1897
LARDNER, DIONYSIO	0613
LASTRA, JOAQUIM	0801
LAURENT, M. FRANÇOIS	0551
LAUZANNE, SUISSE	1999
LAVIGNE, ENSÍNIO	0399
LAVINAS, ALBERTO	0701
LAVOCAT, JORGE FÉLIX	0163, 1609
LAYCANO, DANTE	2361
LEAL, ANTONIO HENRIQUE	1415, 0323
LEAL, ANTÔNIO HENRIQUE	0943
LEAL, AVELINO	0163
LEAL, BENONI PORTELLA	2369
LEAL, DULCÍDIA DE SOUZA MORAES	0163

ÍNDICE ONOMASTICO

L

LEAL, GERTRUDES AMÁLIA DE FARIAS	1205
LEAL, JOÃO FERNANDO	1363
LEAL, LEOBERTO	1841
LEAL, MARIA ASSUNÇÃO MORAES	0163
LEAL, MARIA DOS SANTOS	2613
LEAL, WALFREDO	1329
LEAL, WALFREDO SOARES (MONSENHOR)	1467
LEÃO, ARÊA	2603
LEÃO, BRAZ CARNEIRO	0959, 2001
LEÃO, CARNEIRO BRAZ	0481
LEÃO, DAIL NAVARRO DE ARÊA	2391
LEÃO, DOMINGOS DE SOUZA	1913
LEÃO, DOMINGOS DE SOUZA (VILA BELLA)	0871
LEÃO, FELIPE DE SOUZA	1913
LEÃO, FRANCISCA BELINA	0039
LEÃO, HENRIQUETA CARNEIRO	1173
LEÃO, HONÓRIO CARNEIRO	0005
LEÃO, HONÓRIO HERMETO CARNEIRO (MARQUÊS DE PARANÁ)	0905, 0767, 1173, 1433, 1925, 1317
LEÃO, HONÓRIO HERMETO CARNEIRO (VISCONDE DE PARANÁ)	1107
LEÃO, HONÓRIO HERMETO CARNEIRO DE	0633
LEÃO, HONÓRIO HERMETO CARNEIRO DE (MARQUÊS DE PARANÁ)	1399
LEÃO, JOANA PORTELA DE ARÊA	2391
LEÃO, JOÃO DE MATTOS	0387
LEÃO, JOAQUIM DE SOUZA	2333
LEÃO, JOSÉ DE MATTOS	1257
LEÃO, LUÍS FELIPE DE SOUZA	2499
LEÃO, MACHADO	1029
LEÃO, MANOEL CARNEIRO	0285
LEÃO, MARCOLINA DE ÁREA	2127
LEÃO, MARIA DE MATTOS	1257
LEÃO, MARIA HENRIQUETA CARNEIRO	1107
LEÃO, NELSA APARECIDA LOURES DE MATTOS	1257
LEÃO, NICOLAU NETO CARNEIRO	1107
LEÃO, RAIMUNDO DE ARÊA	2391
LEÃO, RAYMUNDO DE ÁREA	2127
LEBARBENCHON, MATHILDE	1061

ÍNDICE ONOMÁSTICO

L

LEDA, JOÃO	2449
LEGOUVÉ, G.	0651
LEHMANN, OTTO CYRILLO	2269
LEINHART, FELIPE	0937
LEITÃO, GONÇALO DE FARO	1281
LEITE CHAVES	0023
LEITE NETO	1809
LEITE NETO, FRANCISCO	1737
LEITE NETO, SILVIO ANTONIO	1863
LEITE, ALFREDO TEIXEIRA	1387
LEITE, ALINA CARVALHO	0951
LEITE, AMÉLIA DA CRUZ	0403
LEITE, ANA FELÍCIO DE MACEDO	0309
LEITE, ANA RITA DE SOUZA	0441
LEITE, ANTONIO PEREIRA	0441
LEITE, AUGUSTO	0411, 1809
LEITE, AURELIANO	2067, 2377, 0561, 0935, 0975, 0865
LEITE, BENEDICTO	2563
LEITE, CRISTINA TEIXEIRA	0137
LEITE, FRANCISCA BERNARDINO TEIXEIRA	0847
LEITE, FRANCISCO (CORONEL)	0951
LEITE, FRANCISCO GLICÉRIO DE CERQUEIRA	0829
LEITE, FRANCISCO JOSÉ TEIXEIRA	0137
LEITE, FRANCISCO RABELO	0403, 1809
LEITE, GENEBRA DE BARROS	1543, 0841
LEITE, GERTRUDES SALIDONEA DE CERQUEIRA	0899
LEITE, IDALINA R. DA CRUZ	0403
LEITE, JOÃO BAPTISTA DE BARROS	1331
LEITE, JOÃO EVANGELISTA TEIXEIRA	0847
LEITE, JOSÉ ROLLEMBERG	0085, 0951, 1809
LEITE, JÚLIO	1737
LEITE, LOURENÇA ROLLEMBERG	1737, 0951
LEITE, MARIA DE BARROS	0899
LEITE, MARIA DE LOURDES SILVEIRA	1737
LEITE, MARIA VIRGÍNIA ACCIOLY	1809, 0403
LEITE, MAURÍCIO	2163
LEITE, SÍLVIO ANTÔNIO	1809

ÍNDICE ONOMÁSTICO

L

LEITE, SILVIO CEZAR	1737
LEITE, SÍLVIO CEZAR	0951
LEME, ERNESTO	2449
LEME, JOÃO NETO CARNEIRO	1107
LEME, LUÍS PENHEIRO PAES	0081
LEMES, HONÓRIO	1473
LEMONS BRITTO, JOSÉ GABRIEL DE	2449
LEMONS, ANA AMÉLIA DE	2239
LEMONS, ANTONIO JOSÉ	0035
LEMONS, ANTÔNIO JOSÉ DE	0391
LEMONS, FRANCISCO DE	0983
LEMONS, JAIME GOMES DE SOUZA	1787
LEMONS, JOANA SEVERINA AUGUSTA DE	1107
LEMONS, MANOEL CAETANO DE	0391
LEMONS, PERPÉtua DE SALLES	0391
LEMONS, VICENTE S. PEREIRA DE	0425
LEONOR, ANA	1623
LEOPOLDINA (PRINCESA)	0509
LESSA, MACÁRIO	2007
LESSA, ORÍGENES	1029
LESSA, PEDRO	0605, 0173
LEUCHTEMBERG, AMÉLIA DE (PRINCESA)	0651
LEUZINGER	0963, 2013, 2019
LEUZZI, MIGUEL	0437
LEVI, LAYR TEIXEIRA MENDES FERNANDES	0671
LEVINE, ROBERT M.	1741
LEVINI, ROBERT M.	1371
LEVY, CAROLINA AUGUSTA FERNANDES	0671
LEVY, EDHUNDO FERNANDES	0265, 1727
LEVY, HENRY CERFF	0671
LEVY, SANTOS	0963
LIMA CAVALCANTE	1567
LIMA, ADAMASTOR DE OLIVEIRA	0431
LIMA, ADELAIDE AUGUSTA C. DA ROCHA	2155
LIMA, ALCEU AMOROSO	0063
LIMA, ALEXANDRE JOSÉ BARBOSA	0115
LIMA, ANA CÂNDIDA DE MONTEIRO E	1531

ÍNDICE ONOMÁSTICO

L

LIMA, ANA GUILHERMINA PINHEIRO	2579
LIMA, ANTONIO JOSÉ FERNANDES DE	1427
LIMA, BARBOSA	1339
LIMA, CLÁUDIO DE MANJO	1029
LIMA, CONSTANÇA DUARTE	1733
LIMA, CONSTANTINA ACCIOLY DE BARROS	1593
LIMA, CUNHA	2469
LIMA, DEMÓSTHENES CUNHA	1137
LIMA, ELISA MUNIZ GOMES DE	2265
LIMA, ELVIRA AUGUSTA BARAUNA DE	2597
LIMA, EULÁLIA DE	0005
LIMA, FELIPE SANTIAGO	1259
LIMA, FILGUEIRAS	2317
LIMA, FRANCISCA CINTRA BARBOSA	0115
LIMA, FRANCISCO FERNANDO UCHOA	2623
LIMA, FRANKLIN DA ROCHA	2155
LIMA, GUIOMAR ALVES DE	1217
LIMA, HEITOR FERREIRA	2449
LIMA, HELENA DE	0865
LIMA, HERMAN	0063, 2449
LIMA, HERMES	2449, 1029, 1309
LIMA, JAIR NEGRÃO DE	1131
LIMA, JAMESSON FERREIRA	1155
LIMA, JOÃO	2137, 1455, 2235, 1329, 1981, 0771, 0719, 0807, 0301, 0523, 0477, 0643, 0693, 2617, 2587
LIMA, JOÃO DA SILVA RIBEIRO	0825
LIMA, JOÃO TEODORO (PAI)	0255
LIMA, JOAQUIM BARBOSA	0115
LIMA, JOAQUIM MARCÍLIO DA SILVA	1893
LIMA, JOSÉ ANTÔNIO FERNANDES DE	1781
LIMA, JOSÉ FRANCISCO DA SILVA (MÉDICO)	2031
LIMA, JOSÉ GONÇALVES DE (PADRE)	0633
LIMA, JOSÉ MACHADO DA SILVA	2579
LIMA, JOSÉ RAMOS DE	1217
LIMA, JOSÉ RODRIGUES DE	1531, 0811
LIMA, JOSÉ VIANNA DA CUNHA	0431
LIMA, LOURENÇO MOREIRA	1871

ÍNDICE ONOMASTICO

L

LIMA, LUIS GOMES DE	2265	
LIMA, MANUEL DE ARAÚJO	2333	
LIMA, MANUEL JOSÉ DE	1593	
LIMA, MANUELA ROSA DOS SANTOS	0327	
LIMA, MARIA AMÉLIA DA SILVA	2031	
LIMA, MARIA ANTONIA MACHADO	0299	
LIMA, MARIA ELISA JÚLIA DE	1587	
LIMA, MARIA JANUÁRIA DE BARROS	1741	
LIMA, MARIA PINHEIRO DA CUNHA	0431	
LIMA, MÁRIO	0533	
LIMA, MÁRIO DE	0073, 1757, 1375	
LIMA, NESTOR	0425, 2545	
LIMA, PEDRO DE ARAUJO	1471	
LIMA, PEDRO DE ARAUJO (MARQUÊS DE OLINDA)	1433, 1399, 2287, 1297, 0519	
LIMA, PEDRO DE ARAÚJO (MARQUÊS DE OLINDA)	0931	
LIMA, PEDRO DE ARAUJO (MARQUÊS DE OLINDA)	0915, 0881, 0885	
LIMA, PEDRO DE ARAUJO (VISCONDE DE OLINDA)	1399	
LIMA, RAUL	2523	
LIMA, RITA AUGUSTA DA CÂMARA	1427	
LIMA, RITA DE CÁSSIA CINTRA BARBOSA	0115	
LIMA, RONALDO JOSÉ DA CUNHA	1137	
LIMA, SARA CERQUEIRA	0289	
LIMA, VALENTINA DA ROCHA	2513	
LIMA, VANIA MARIA SANTANA DE	1217	
LIMA, VICENTE F. AUGUSTO	1707	
LIMA, VICENTE FERRER AUGUSTO	2623	
LIMA, VICENTE MACHADO DA SILVA	0299	
LIMA, VIVALDO PALMA	2597	
LIMA, WALNYZA BORBOREMA CUNHA	1137	
LIMPO, MANOEL DO ESPÍRITO SANTO	0259	
LINDENBERG, BÁRBARA MONTEIRO	0567	
LINDENBERG, CARLOS	0827, 1171	
LINDENBERG, CARLOS (SENADOR)	1183	
LINDENBERG, CARLOS ADOLFO	0567	
LINDENBERG, MARIA ANTONIETA QUEIROZ	0567	
LINDGREN, GERALDO GUIMARÃES	1049	

ÍNDICE ONOMASTICO

L

LINDOSO, AMINE DAOU	1503	
LINDOSO, JOSÉ BERNARDINO	0239	
LINDOSO, ZACARIAS AFONSO	1503	
LINDOSO, ZENÓBIA PEREIRA	1503	
LINHARES, ALTIVO MENDES	1523	
LINS, ALBUQUERQUE	2617	
LINS, ANA MARIA JOSÉ	1297	
LINS, EDMUNDO	0173	
LINS, ETELVINO	0049	
LINS, GENÉSIO DE MIRANDA	1841	
LINS, JOSÉ DOS SANTOS	0017, 2605	
LINS, MIGUEL MONTEIRO DE BARROS	2581	
LIRA, MANOEL DA ANUNCIAÇÃO	0855	
LISBOA, HENRIQUE DA SILVA	1549	
LISBOA, JOSÉ DA SILVA (VISCONDE DE CAIRU)	1549, 0513	
LISBOA, MANOEL MARIA	0519	
LISBOA, MARIA JOSÉ GOMES	2399	
LISBOA, TEODÓSIO GONÇALVES	1235	
LISBOA, VENÂNCIO JOSÉ	0513	
LOBÃO, JOÃO EVANGELISTA DE FARIA	0889	
LOBÃO, JOÃO EVANGELISTA NEGREIROS SAYÃO	0889	
LOBÃO, MARIA AGUIAR DE	0183	
LOBATO, ANDRÉ SAIÃO DE FARIA	1269	
LOBATO, ANTONIA LUIZ DE FARIA	1531	
LOBATO, JOSÉ BENTO MONTEIRO	2449	
LOBO, AMÉRICO (SENADOR)	0797	
LOBO, ANTÔNIO	0605	
LOBO, ARISTIDES	0353	
LÔBO, ARISTIDES	1525	
LOBO, ARISTIDES	2539	
LOBO, ARISTIDES DA SILVEIRA	0881	
LOBO, BRANCA DE ALMEIDA	2535	
LOBO, CALISTO	1221	
LOBO, CARNEM	1221	
LOBO, ESTEVAM	0169	
LOBO, FERNANDO	1805	
LOBO, FRANCISCO DE PAULA DA SILVEIRA	0613	

ÍNDICE ONOMASTICO

L

LOBO, HELIO	0169
LOBO, HÉLIO	0797
LOBO, JANNETTE BUCAR	1221
LOBO, JOAQUIM JOSÉ PEREIRA	1647
LOBO, JÚLIO PIRES	2535
LOBO, MANOEL TELLES DA SILVA	0513
LOBO, MANUELA URBANA DE QUEIROZ	0169
LOBO, MARIA DE OLIVEIRA	2535
LOBO, PEREIRA	2019
LOBO, RODRIGO DE OLIVEIRA	2481
LOEWENSTEIN, KARL	1029
LOIDÃO, GRACILIANO FONTINO	1253
LOMANTO JÚNIOR	1069
LOMANTO JUNIOR, ANTONIO	1159, 2147
LOMANTO, ALMERINDA MIRANDA	0305
LOMANTO, ANTONIO	0305
LOMANTO, HILDETE DE BRITTO	0305
LOMANTO, LEUR ANTONIO DE BRITTO	0305
LOMANTO, VALTER	0305
LONGFELLOW, HENRY W.	0169
LOPES FILHO, JOÃO SIMÕES	0423
LOPES NETO, JOÃO SIMÕES	0423
LOPES TROVÃO	1661
LOPES, ANTONIO FRANCISCO	0153
LOPES, FRANCISCO	1849
LOPES, HENRIQUE JORGE FERREIRA	2317
LOPES, JOÃO SIMÕES	0423
LOPES, JÚLIA JORGE FERREIRA	2317
LOPES, MANUEL FIRMINO	1673
LOPES, NEY	0541
LOPES, PAULO AMARAL	1711
LOPES, SOLANO	1781
LOPES, T. F.	0457
LOPES, THEODORICO	1279
LOPES, THEODORICO E TORRES	0005
LOPES, THEODORICO FRANCISCO	1751
LORD BYRON	0963

ÍNDICE ONOMÁSTICO

L

LORD WELLINGTON	1549	
LOTT	1871	
LOUREIRO, PIZARRO	1029	
LOUREIRO, S.	2091	
LOURENÇO FILHO, MANUEL BERGSTROM	2449	
LOURENO, A. SOUZA	1673	
LOURES, FRANCISCA DE CAMARGO	0071	
LOURES, PEDRO ALVES DA ROCHA	0071	
LOVE, JOSEPH LEROY	1029	
LUCENA, HENRIQUE PEREIRA DE (BARÃO DE LUCENA)	0695	
LUCENA, MARIA DAS NEVES ANDRADE DE	0079	
LUCENA, MARIA HYLDA COUTINHO DE	1115	
LUCENA, RUTH MARIA HEUSI DE	1115	
LUCENA, SEVERINO DE ALBUQUERQUE	1115	
LUCENA, SOLON BARBOSA DE	1115	
LUDOVICO, PEDRO (SENADOR)	1547	
LUDWIG, ANGERES K.K.	0503	
LUÍS, EDSON	1151	
LUIZ, WASHINGTON (V. SOUSA, WASHINGTON LUIZ PEREIRA DE)	0249,	
2235		
LUPION, CAROLINA WILLE	2181	
LUPION, HERMÍNIA ROLIN	2181	
LUSTOSA, EUDES MARQUES	2245	
LUSTOSA, INÁCIA ANTONIA DOS REIS	1305	
LUZ, CARLOS	2205, 1473	
LUZ, CORÁLIA FERREIRA DA	1097	
LUZ, ETELVINA FERREIRA DA	1097	
LUZ, FÁBIO	0829	
LUZ, FLORÊNCIA DO AMARAL	0487	
LUZ, HERCÍLIO	1139, 0775	
LUZ, JACINTO JOSÉ DA	1097	
LUZ, JOSÉ PEDRO DA	1715	
LUZ, MARIA JESUINA DA	1379	
LUZ, MARIA JOSEFINA DA	1715	
LUZ, VICENTE FERREIRA DA	0487	
LUZ, ZEFERINA ANTÔNIA DA	0423	
LUZARTE, MARIA ANTÔNIO DA FONSECA	0179	

ÍNDICE ONOMASTICO

L

LYRA FILHO, ROBERTO 2449
 LYRA, A. TAVARES 0069, 0259, 0633, 0571, 1143, 1199, 2087
 LYRA, A. TAVARES DE 2113, 2107, 2071, 2063, 2039, 1989, 1575,
 1517, 1519, 1533, 1497, 1305, 1291, 1287, 1347, 1885, 1901, 1271,
 1415, 1399, 1389, 2219, 2349, 1757, 1767, 1635, 1629, 2233, 2287,
 2283, 1821, 1107, 0857, 0847, 0709, 0739, 0983, 0639, 0467, 0533,
 0207, 0311, 0331, 0005, 0881, 0885, 0889, 0905, 0915, 0931, 0923,
 0939, 2627, 2531, 2553
 LYRA, AUGUSTO TAVARES (SENADOR) 1253
 LYRA, AUGUSTO TAVARES DE 0651
 LYRA, C. TAVARES DE 2119
 LYRA, CARLOS TAVARES DE 1997, 2337, 0425, 0331, 0881, 0999
 LYRA, JOÃO 1055
 LYRA, MARIA DA CONCEIÇÃO PEREIRA DE 0559
 LYRA, NANCY VIRGÍNIA KARNS 0559
 LYRA, PAULO 1253
 LYRA, ROBERTO 2449
 LYRA, SALVADOR PEREIRA 0559
 LYRA, SOPHIA 0425
 LYRA, TAVARES 1521
 LYRA, TAVARES DE 1543, 2035, 2091, 1325, 0509, 0601, 0069, 0179,
 0943, 0773
 LYRA, THOMAZ JOSÉ GUSMÃO 2085

M

MACAULAN, NEIL 1871
 MACEDO, J. M. 0915
 MACEDO, J. M. DE 0905
 MACEDO, J. MANUEL 0509
 MACEDO, J. N. DE 0601
 MACEDO, JOAQUIM MANOEL DE 0323
 MACEDO, JOAQUIM MANUEL 0467, 2311
 MACEDO, JOAQUIM MANUEL DE 2219, 2049, 1533, 0589, 0651, 0005,
 0885, 0943, 0939, 0709, 0865, 1107, 2531

ÍNDICE ONOMÁSTICO

M

MACEDO, JOAQUINA S. DE	2209	
MACEDO, JOSÉ DIAS DE	2591	
MACEDO, JOSÉ MELQUIADES DE	0855	
MACEDO, MARIA ALVARES DE AZEVEDO		1399
MACEDO, MARIA ANDRADE DE	2209	
MACEDO, N. DE	1629	
MACEDO, NERTAN	1373, 0893	
MACEDO, ROBERTO	0829	
MACH, FRANZ	0649	
MACHADO FILHO, AIRES MATA	0843	
MACHADO, ABÍLIO	2169, 0381	
MACHADO, ALEXANDRE MARCONDES	0117	
MACHADO, ÁLVARO	2329, 1329, 2613	
MACHADO, ANIBAL	0693	
MACHADO, ANTONIA MOREIRA DA CONCEIÇÃO		0245
MACHADO, ANTONIO	2231	
MACHADO, ANTONIO GOMES PINHEIRO	1605	
MACHADO, BERNARDINO ALVES	0905	
MACHADO, BRASÍLIO (BARÃO)	1463	
MACHADO, CRISTIANO	0693, 1057	
MACHADO, FRANCISCO DE	1991	
MACHADO, IRINEU	2137, 2539	
MACHADO, IRINEU DE MELLO	1123	
MACHADO, ISABEL ALVES	0905	
MACHADO, JESUÍNA RODRIGUES	2231	
MACHADO, JOÃO DA SILVA (BARÃO DE ANTONINA)		0493
MACHADO, JOÃO GONÇALVES	0861	
MACHADO, JOÃO LOPES	0025, 1235	
MACHADO, JOÃO LOPES CARDOSO	0519	
MACHADO, JOSÉ ANTONIO	0245	
MACHADO, JOSEPHINA DA CUNHA	0861	
MACHADO, MANOEL JOAQUIM ALVES	2627	
MACHADO, MARIA ALBERTINA MARCONDES	0117	
MACHADO, MARIA CARMELITA MARTINS	2231	
MACHADO, MARIA DE LOURDES VILLAS BOAS		1513
MACHADO, MARIA DE PAULA	0899	
MACHADO, MARIA EMÍLIA DE CASTILHO	1463	

ÍNDICE ONOMÁSTICO

M

MACHADO, MARIA JOSÉ	2361
MACHADO, MARIA MERCEDES MARCONDES	0117
MACHADO, PINHEIRO	0203, 0293, 0409, 1097, 2399, 2585, 2159, 1791, 1979, 2449, 1937
MACIEIRA, CARLOS DE PÁDUA	1743
MACIEL, ANA MAYNARD	1833
MACIEL, ANNA MARIA FERREIRA	2099
MACIEL, ANTONIO DIAS	2255
MACIEL, ANTÔNIO LUIZ DE ARAÚJO	1837
MACIEL, BRAZ FERREIRA (SARGENTO-MOR)	1975
MACIEL, CARMEM SYLVIA CAVALCANTI DE O.	2099
MACIEL, DOMINGOS ALVES DE OLIVEIRA	1347
MACIEL, FRANCISCO ANTUNES (CONSELHEIRO)	2607
MACIEL, GEORGINA MOREIRA	2607
MACIEL, JOSÉ DO REGO	2099, 1231
MACIEL, LEANDRO	2241
MACIEL, LEANDRO MAYNARD	0415
MACIEL, LEANDRO RIBEIRO SIQUEIRA	1833
MACIEL, MARCO	2231
MACIEL, MARINA DE ALBUQUERQUE	1833
MACIEL, OLEGÁRIO	1699, 1057
MACULAN, ADA	2203
MACULAN, ANSELMO	2203
MACULAN, EDDA GÓES	2203
MACULAN, NELSON	0041
MADER, FRANCISCA DA COSTA	2279
MADER, OLÍVIA DE ABREV	2279
MAGALHÃES JR., RAIMUNDO	0905
MAGALHÃES JÚNIOR, RAIMUNDO	1029
MAGALHÃES JUNIOR, RAYMUNDO	2449
MAGALHÃES, BASÍLIO DE	2255
MAGALHÃES, BRUNO DE ALMEIDA	0381
MAGALHÃES, DARIO DE ALMEIDA	0381, 2449
MAGALHÃES, DE D.	2553
MAGALHÃES, FLORINDA LUDGIRA DE SÁ PINTO	2617
MAGALHÃES, HAMILTON VILELA	1257
MAGALHÃES, JACINTA SABÓIA	2373

ÍNDICE ONOMASTICO

M

MAGALHÃES, JOÃO BAPTISTA DE	2013
MAGALHÃES, JOÃO POMPEU SABÓIA	2373
MAGALHÃES, JOAQUIM	1783
MAGALHÃES, JOAQUIM JOSÉ DE	1889
MAGALHÃES, JULIA MONTENEGRO	1783
MAGALHÃES, JURACY	2281, 2473, 2469, 0621
MAGALHÃES, JURACY MONTENEGRO	1793
MAGALHÃES, JUTAHY BORGES	1783
MAGALHÃES, LAVÍNIA BORGES	1783, 1793
MAGALHÃES, LUCAS TOBIAS DE	2607
MAGALHÃES, MANUEL CAETANO DA ROSA MACHADO	2027
MAGALHÃES, MANUEL LINS DE	2571
MAGALHÃES, MARIA ANTONIA DE VERNA	1889
MAGALHÃES, MARIA BARBOSA DE	2571
MAGALHÃES, MARIA CÂNDIDA DE BARROS	2607
MAGALHÃES, MARIA GERMANA DE SOUZA	2143
MAGALHÃES, MERCEDES CARVALHO BRITO	1793
MAGALHÃES, OLYNTHO DE	2067
MAGNE, AUGUSTO	2449
MAIA, ÁLVARO	0821
MAIA, ÁLVARO BOTELHO	1957
MAIA, AMARILIS CAVALCANTI	0017
MAIA, ANGELINA MARIZ	1195
MAIA, AUGUSTO CEZAR DE SÁ DA ROCHA	2013
MAIA, BENEDITO ALVES	1953
MAIA, CLÓVIS DE AZEVEDO	0043
MAIA, ELBA TAVARES	1953
MAIA, FAUSTO PEREIRA	0017
MAIA, ISAURA ROSADO	1167
MAIA, JOÃO AGRIPINO DE VASCONCELOS	1195
MAIA, JOAQUIM	0613
MAIA, JOSEFINA BOTELHO	0017
MAIA, LAURA ALVES	1953
MAIA, MARIA DE LOURDES BOHAVIDES	1195
MAIA, TELÊMAGO GONÇALVES	2183
MAIS, JAIRO	1793
MALAQUIAS JUNIOR, GUILHERME	2193

ÍNDICE ONOMASTICO

M

MALLET, PARDAL	0829
MALTA, EUCLÍDES	1423, 1593
MALTA, EUCLIDES	1955, 1967
MALTA, EUCLYDES	1993
MALTA, JOAQUIM PAULO	0719
MALTA, MANOEL FRANCISCO	0719
MALTA, MARIA VIEIRA	0719
MALTA, OTÁVIO	1029
MALTA, PAULO	1993, 2397
MANGABEIRA, AUGUSTA	2235, 1309
MANGABEIRA, CARLOS	1309
MANGABEIRA, ESTER PINHO	2235
MANGABEIRA, FRANCISCO	2235, 1309
MANGABEIRA, FRANCISCO CAVALCANTI	1309, 2235
MANGABEIRA, JOÃO	2235, 1931, 2449
MANGABEIRA, OCTÁVIO (SENADOR)	1309
MANGABEIRA, OTÁVIO	1931, 0857, 0159, 0231, 0271
MANGUALDE, PAES DE	1975
MANSO, ANTONIO LUIS PATRÍCIO DA SILVA	1747
MANSO, COSTA	2449
MARANHÃO, ALBERTO DE ALBUQUERQUE	2449
MARANHÃO, AMARO BARRETO DE ALBUQUERQUE	2365
MARANHÃO, FRANCISCA BERNARDA DE ALBUQUERQUE	1997
MARANHÃO, ISAURA CARDOSO DE ALBUQUERQUE	1155
MARANHÃO, LUIZ FRANCISCO DE PAULA ALBUQUERQUE	1905
MARANHÃO, MANOEL ARTUR DE ALBUQUERQUE	1155
MARANHÃO, MARIA DE LOURDES MOURA	1155
MARANHÃO, PEDRO VELHO ALBUQUERQUE	0425
MARANHÃO, PEDRO VELHO DE ALBUQUERQUE	0425
MARANHÃO, SOPHIA EUGENIA DE ALBUQUERQUE	0425
MARCELINO, JOSÉ	0869, 2147
MARCONDES FILHO, ALEXANDRE	0117
MARCONDES, MARIA AMÁLIA	1689
MARCONDES, MARIANA ANGÉLICA DE TOLEDO	0931
MARIA, ANTÔNIO INÁCIO DE	0079
MARIA, JÚLIA NUNES DE	0079
MARIA, MARIA ARAÚJO DE	0079

ÍNDICE ONOMÁSTICO

M

MARIANA, ANA PAULA 1689
 MARINHO, ADELAIDE RAMOS 1777
 MARINHO, DJALMA 2477
 MARINHO, ENILDA LEITE 1041
 MARINHO, FÉLIX JOSÉ 2477
 MARINHO, GONÇALO 1041
 MARINHO, INEZIL PENNA 2449
 MARINHO, IRACY RAMOS 1777
 MARINHO, JOAQUIM SALDANHA 2381
 MARINHO, JOSAFÁ 2317
 MARINHO, JOSAPHAT 2235, 1777, 2449
 MARINHO, MARIA JUSTA BEZERRA 2477
 MARINHO, NENA 1041
 MARINHO, RUTH BEZERRA 2477
 MARINHO, SALDANHA 1661, 2409, 2557
 MARINHO, SIFRÔNIO SALES 1777
 MARIZ FILHO, MANOEL 0629
 MARIZ, DESCARTES DE MEDEIROS 0629
 MARIZ, DINART 2413
 MARIZ, DINARTE 2611, 0925
 MARIZ, DINARTE DE MEDEIROS 1467
 MARIZ, DIVA BORBOREMA WANDERLEY 0629
 MARIZ, MARIA CÂNDIDA DE MEDEIROS 0629
 MARIZ, ROSSI DE MEDEIROS 0629
 MARIZ, RUI DE MEDEIROS 0629
 MARQUÊS DA PONTE 0865
 MARQUÊS DE ABRANTES (ARANTES, ANTONIO BELFORT RIBEIRO DE) 2345
 MARQUÊS DE BAEPENDI (GAMA, MANUEL JACINTO NOGUEIRA DA) 0481
 MARQUÊS DE BARBACENA (BRANDT, FELISBERTO CALDEIRA) 0777
 MARQUÊS DE BARRAL (MONFERRAT) 0651
 MARQUÊS DE LIMA 0865
 MARQUÊS DE MONTE ALEGRE 0011, 1543
 MARQUÊS DE OLINDA (LIMA, PEDRO DE ARAUJO) 0519
 MARQUÊS DE PARANÁ (LEÃO, HONÓRIO HERMETO CARNEIRO) 1925
 MARQUÊS DE PARANAGUÁ 0651
 MARQUÊS DE PARANAGUÁ (PRIMEIRO) (BARBOSA, FRANCISCO VILELA) 1575
 MARQUÊS DE PARANAGUÁ (SEGUNDO) (CUNHA, JOÃO LUSTOSA DA) 1305,
 1271

ÍNDICE ONOMÁSTICO

M

MARQUÊS DE POMBAL	2449
MARQUÊS DE QUELUZ (COSTA, JOÃO SEVERIANO MACIEL DA)	0425, 0709
MARQUÊS DE SAPUCAÍ (VIANA, CÂNDIDO JOSÉ DE ARAUJO)	0509
MARQUES, MANOEL DE SAMPAIO	0753
MARQUESA DE BAEPENDI (GAMA, MANOEL JACINTO NOGUEIRA DA)	0481
MARQUESA DE SANTOS (MELO, DOMITILA DE CASTRO CANTO E)	1517
MARQUÊZ DE VALENÇA (RESENDE, ESTEVÃO RIBEIRO DE)	0709
MARSHALL, JOHN	0169
MARSON, ADALBERTO	1029
MARTIM FRANCISCO	0201
MARTINS BORGES	2353
MARTINS FILHO	1237
MARTINS FILHO, ANTÔNIO	0655
MARTINS FILHO, ANTONIO	0669, 1265, 2345, 1687, 1707, 1723, 1599, 1855, 2547
MARTINS FILHO, ANTONIO GIRÃO RAIMUNDO	2529
MARTINS FILHO, GIRÃO RAIMUNDO	0149
MARTINS JÚNIOR, ANTONIO PEDRO	0119, 2627
MARTINS, ABIGAIL DE SOUZA	0145
MARTINS, AMABILIA DIAS DA CUNHA	1569
MARTINS, ANGÉLICA SILVINA MOREIRA	1119
MARTINS, ANTÔNIO EGYDIO	0011
MARTINS, ANTONIO EGYDIO	1881, 2301
MARTINS, ARI	2361, 2421, 2399, 2139, 1473, 1557, 2519, 0093, 0111, 0551, 1093, 0825, 0705
MARTINS, CÍCERO DANTAS	1069
MARTINS, DINAH ALMEIDA DE SOUZA	1949
MARTINS, ELÍSIO FIRMO	2005
MARTINS, ENÉAS	0035, 0289
MARTINS, GERALDO CÂNDIDO	1539
MARTINS, HORMEZINDA ALMEIDA DE SOUZA	1949
MARTINS, IGNÁCIO ANTONIO DE ASSIS	1379
MARTINS, JOAQUIM DIAS	1975, 0069, 0879
MARTINS, JOSÉ ABÍLIO DE SOUZA	1569
MARTINS, JOSÉ FERNANDES	1587
MARTINS, JOSÉ PONCE	1023
MARTINS, JOSÉ SALGADO	0621

ÍNDICE ONOMASTICO

M

MARTINS, LUIS DODSWORTH	0191
MARTINS, MANUEL DOS SANTOS	2061
MARTINS, PAULO ABÍLIO DE SOUZA	1569
MARTINS, RAIMUNDO GONÇALVES	0939
MARTINS, ROSENDO DE SOUZA	1949
MARTINS, RUI NOGUEIRA	1463
MARTINS, SEVERIANO	1343
MARTINS, SILVEIRA	2013, 1605, 1627, 1733, 2553, 0963, 0137, 0655, 0773, 1119
MARZ, DINARTE	1487
MASCARENHAS, FRANCISCA LINS	1143
MASCARENHAS, FRANCISCO DE ASSIS	2049
MASCARENHAS, JOSÉ DE ASSIS	2049
MASCARENHAS, JOSÉ DE ASSIS (CONDE DE OLINDA)	0865
MASCARENHAS, NELSON LAGE	0811
MASSA, ANGÉLICA CLRA DE S. JOSÉ	0247
MASSA, JOÃO ALVES SANTOS	0247
MASSENA, MARCELINA	2213
MASSENA, NESTOR	0785
MASSENA, PEDRO	2213
MASSOT, MARIA REGINA DE ALENCASTRO	1057
MATOS, CAROLINA DE	2627
MATOS, DELFINA DE NEGREIROS DA CUNHA	1269
MATOS, MARGARIDA EUFRÁSIA NEGREIROS DA C.	2107
MATOS, MARIA EUFRÁSIA DA CUNHA	1881
MATOS, RAIMUNDO JOSÉ DA CUNHA	0617
MATTA, ALFREDO DA	0693, 0123
MATTA, JOAQUIM FRANCISCO DA	0123
MATTA, JOSÉ TEIXEIRA DA	1759
MATTA, LEOPOLDINA CAROLINA DA	0123
MATTOS, APARÍCIO LINO DE	1801
MATTOS, BENTO LINO DE	1801
MATTOS, DÉLIO JARDIM	0085
MATTOS, EUSÉBIO DE PAIVA E	0589
MATTOS, GABRIEL JÚLIO DE	1493
MATTOS, LEONILDA LINO DE	1801
MATTOS, MARIA MAGDALENA DE	0589

ÍNDICE ONOMASTICO

M

MATTOS, RAYMUNDO JOSÉ DA CUNHA	1587
MAXIMILIANO, CARLOS	2449
MAYNONE, HÉRCULES	1667
MAYNARD, ANA FLORINDA JACOB	1451
MAYNARD, DERUCHETTE CAMPOS	1451
MAYNARD, HELENA NOBRE	0415
MAYNARD, JOÃO	1451
MAYNARD, JORGE CAMPOS	0415
MAYNARD, JOSÉ	2413
MAYRINK, BALTASAR	1519
MAZARINI, SILVERIA OLYMPIA	1363
MCCANN JÚNIOR, FRANK D.	1029
MEDEIRO, CLAUDINA BERNARDINA DE OLIVEIRA	2409
MEDEIROS NETO, CAROLA HELENA RODENBURG DE	0231
MEDEIROS NETO, LUIS DE	1907
MEDEIROS, ANA ANGÉLICA DA ROCHA	0231
MEDEIROS, ANTONIO VIRIATO DE	1265
MEDEIROS, BIONOR	2611
MEDEIROS, BORGES DE	1473
MEDEIROS, CÂNDIDA OLINDINA DE	1487
MEDEIROS, HEITOR	1359, 0801, 0797
MEDEIROS, JOANNA PORPHIRIA DE	1507
MEDEIROS, JOÃO ERNESTO VIRIATO DE	0613
MEDEIROS, JOÃO FELIPPE DE	1507
MEDEIROS, JOSÉ AUGUSTO BEZERRA	1507, 1383, 2365, 1797, 0145, 0173, 0909
MEDEIROS, JOSÉ AUGUSTO BEZERRA DE	0629, 2545
MEDEIROS, JOSÉ BERNARDO DE	1487, 0629
MEDEIROS, MANOEL CLEMENTINO DE	1167
MEDEIROS, MAURÍCIO DE	1467
MEDEIROS, POTY	1487, 0629
MÉDICI, EMÍLIO GARRASTAZU	1159, 1225
MEGALE, CARLOS VAZ DE MELO	0381
MEGALI, CARLOS VAZ DE MELLO	0581
MEIRA, ANESIA DE BASTOS	1491
MEIRA, OCTÁVIO	2449
MEIRA, OLINTO JOSÉ	1491

ÍNDICE ONOMASTICO

M

MEIRA, OLYMTHO JOSÉ	0909
MEIRA, SILVIO	1761
MEIRA, SÍLVIO	1767
MEIRA, SILVIO AUGUSTO DE BASTOS	2449
MEIRA, SÍLVIO AUGUSTO DE BASTOS	0153
MEIRELES, CECÍLIA	2449
MEIRELES, MÁRIO M.	1995
MEIRELES, TOMAZIA DE	1991
MELANTONIO, OSWALDO	2449
MELLO, ÁLVARO SINFRONIO BANDEIRA DE	2599
MELLO, ANTONIO GOMES DE ARAÚJO	2511
MELLO, ANTONIO SILVA	1931
MELLO, ARNON DE	1869, 2445, 0559, 0863
MELLO, BENÍCIO TAVARES DA CUNHA	1845
MELLO, CÂNDIDA GOMES DE	2511
MELLO, CARMEM CHATEAUBRIAND BANDEIRA DE	0863
MELLO, CORNÉLIO VAZ DE	0581
MELLO, CUSTÓDIO DE	0829
MELLO, DOMINGOS DIAS COELHO E	0287
MELLO, ESLÁSTICA BERNARDINA DE	1499
MELLO, ESTHER LEÃO DA CUNHA	1845
MELLO, EUSTÁCIO GOMES DE	2511
MELLO, FERNANDO VAZ DE	0581
MELLO, FRANCISCO CHATEAUBRIAND B. DE	0863
MELLO, GAMA E	1467
MELLO, HERCULANO BANDEIRA DE	1099
MELLO, IGNÁCIA OLYMPIO DE	2127
MELLO, J. A. TEIXEIRA DE	1921
MELLO, JERONIMO JOSÉ DE	0097
MELLO, JERÔNIMO JOSÉ FIGUEIRA DE	1179
MELLO, JOÃO MENDES OLYMPIO DE	2127
MELLO, JOSÉ ALEXANDRE TEIXEIRA DE	1177, 0323
MELLO, JOSÉ JOAQUIM LEITE FERREIRA	1499
MELLO, JOSÉ LUIZ DE	1587
MELLO, JOSÉ OLYMPIO DE	2127
MELLO, JOSÉ SOARES DE	2449
MELLO, LEDA COLLOR DE	0367

ÍNDICE ONOMASTICO

M

MELLO, LEOPOLDO COLLOR DE 0367
 MELLO, LOURENÇA DIAS COELHO E 0287
 MELLO, LÚCIA DE FARIAS 0367
 MELLO, LUÍS CORREA DE 0825
 MELLO, MANOEL AFFONSO DE 0367
 MELLO, MARIA AUGUSTA VAZ DE 0581
 MELLO, MARIA CASTRO 1853
 MELLO, MARIA DO CARMO DE CASTRO 1853
 MELLO, MARIA DO LIVRAMENTO FIGUEIRA DE 1179
 MELLO, MARIA LUIZA XAVIER DE ALMEIDA E 2511
 MELLO, MARIA MICHAELA COELHO DANTAS E 0287
 MELLO, OLIVEIRA 2255
 MELLO, RAIMUNDO PÚBLIO BANDEIRA DE 0863, 0721
 MELLO, RAYMUNDO DE ÁRES LEÃO DE 2127
 MELLO, REGINO LOPES DE 1853
 MELLO, RITA DE CÁSSIA PESSOA DE 1913
 MELLO, SEVERIANO DA GAMA 0195
 MELLO, TEIXEIRA 0915, 0811, 1107, 1143, 1889, 1999, 2027, 2485, 2219
 MELLO, TEIXEIRA DE 1519, 1533, 2233, 2311, 1975, 2049, 1101, 0855, 0873, 0991, 0989, 0939, 0905, 0069, 0467, 0509, 0513
 MELO, ALDA DA CUNHA DE CAMPOS 0133
 MELO, ALICE AZEVEDO 1467
 MELO, AMÉRICO BRASILIENSE DE ALMEIDA E 2449
 MELO, ANA JOAQUINA CAVALCANTI BANDEIRA DE 1099
 MELO, ANTONIO DIAS COELHO E 1047
 MELO, ANTONIO JOAQUIM DE 1965
 MELO, AURÉLIA DIAS DANTAS 1047
 MELO, CARLOS PEIXOTO DE 2405
 MELO, CARLOS VAZ DE 1331, 0381
 MELO, CASTORINA BOTELHO DO REGO 1247
 MELO, CLÉLIA VAZ DE 0381
 MELO, CUSTÓDIO DE 0303
 MELO, J. A. TEIXEIRA DE 1287
 MELO, JOÃO ALVES 2049
 MELO, JOSÉ ALEXANDRE DE 0651
 MELO, JOSÉ ALEXANDRE TEIXEIRA DE 0341, 0005, 0003

ÍNDICE ONOMASTICO

M

MELO, LUIS CORREA DE	1557
MELO, LUIS CORREIA DE	1859
MELO, LUIS CORREIA DE	0359, 0899
MELO, LUIS JOSÉ DE CARVALHO E	2001
MELO, LUIZ CORREIA DE	2399
MELO, LUIZ JOSÉ DE CARVALHO E	1575
MELO, M. FELIZARDO DE SOUZA E	2287
MELO, MANOEL LEITE DE NOVAES	1089
MELO, MARIA APARECIDA PINTO DE CAMPOS	0133
MELO, MARIA JERONIMA FIGUEIRA DE	1265
MELO, MARIA RITA DE ALBUQUERQUE	0291, 0879, 2337
MELO, MÁRIO VAZ DE	0381
MELO, MIGUEL DE	0777
MELO, REGO	1993
MELO, ROSA DE SIQUEIRA E	1837
MELO, TARCIANO (SENADOR)	1787
MELO, TARCÍLIO VIEIRA DE	0215
MELO, TEIXEIRA	0199, 1575, 2107
MELO, TEIXEIRA DE	1399, 0923
MENDES NETO, JOÃO	2449
MENDES, ALMIRO	0671
MENDES, AMÁLIA	1923
MENDES, CÂNDIDO	1179
MENDES, FRANCISCO JOSÉ DE SIQUEIRA	2079
MENDES, LUIZ ANTONIO DE OLIVEIRA	1921
MENDES, MANOEL JOSÉ DE SIRQUEIRA	1271
MENDES, MARIA DA SILVA	1483
MENDES, MARIA DO CARMO BRITO	2079
MENDES, MARIA DOS ANJOS	0021
MENDONÇA, ANA LUIZA CARNEIRO DE	0259
MENDONÇA, BERNARDO	1955
MENDONÇA, FELÍCIO PINTO COELHO DE	1517
MENDONÇA, JOÃO JOSÉ CARNEIRO DE	0259
MENDONÇA, JOSÉ LUIZ DE	1975
MENDONÇA, JOSETE	0415
MENDONÇA, LEONE	0685
MENDONÇA, MACHADO	0425

ÍNDICE ONOMASTICO

M

MENDONÇA, MARCOS DE CARNEIRO	2071
MENDONÇA, VIRGÍLIO DE	0643
MENESES, J. A. G. DE	0633
MENEZES, ADERSON DE	2605
MENEZES, ADOLFO BEZERRA DE	0709
MENEZES, BERREDO DE	0645
MENEZES, BEZERRA DE	0409
MENEZES, CLARA ANGÉLICA DE	1281
MENEZES, J. A. G. DE	2219
MENEZES, JAYME DE SÁ	2235, 1309
MENEZES, JOANA MARIA BEZERRA DE	2057
MENEZES, JOÃO	1063
MENEZES, JOSÉ CÉSAR DE	1975
MENEZES, JOSÉ FELIX DA CUNHA DE (XIII SENHOR DO MORGADO DEPAYO)	2075
MENEZES, JOSÉ RAFAEL DE	1467
MENEZES, LUIZ CARLOS DE (QUINTO CONDE DE FRICÉIA)	2075
MENEZES, LUIZA CANDIDA TELES DE	0145
MENEZES, MANOEL DA CUNHA E	2075
MENEZES, MANOEL ROLLEMBERG DE	1047
MENEZES, MANUEL IGNÁCIO DA CUNHA E (XII SENHOR DO MORGADO DE PAYO)	2075
MENEZES, MANUEL JÁCOMO DE (PADRE)	0855
MENEZES, MILTON RIBEIRO	0837
MENEZES, MILTON RIBEIRO DE	0057
MENEZES, NANINHA SIQUEIRA	1753
MENEZES, NAZARETH	2449
MENEZES, RAIMUNDO DE	0063
MENEZES, RODRIGO CÉSAR DE	2617
MÉRCIO, CAMILO TEIXEIRA	1029
MESQUITA, ANA JOAQUINA PEREIRA DE	2081
MESQUITA, ANA TEIXEIRA DE	1441
MESQUITA, CAMILO TEIXEIRA DE	1441
MESQUITA, JÚLIO DE	2301
MESQUITA, RENATO ROLLEMBERG DA CRUZ	2543
METELLO JÚNIOR (SENADOR)	1683
METELLO, FRANCISCA CHICHORRO GALVÃO	1685

ÍNDICE ONOMASTICO

M

METELLO, JOSÉ MARIA	1685	
MEYER, MANUELA	0327	
MICHELS, ANA	1831	
MICHELSEN, LOPES (EX-PRESIDENTE - COLÔMBIA)		2491
MICHILLES FILHO, DARCY HUMBERTO	0727	
MICHILLES, DARCY AUGUSTO	0727	
MICHILLES, JOSÉ BATISTA	0727	
MIDINA, HEXTER B. TRUJILLO (GENERAL)		1007
MILET, MARIA SIMONE BARREIRA	0609	
MILET, NAJA JOSÉ	0609	
MILET, ROSALINA TEIXEIRA	0609	
MIRANDA, ALICE MACIEL	2517	
MIRANDA, AMÉLIA CALADO DE	1525	
MIRANDA, EXUPÉRIO GUEDES	0305	
MIRANDA, FERNANDINA VIEGAS PONTES DE		2397
MIRANDA, HILDA RIBEIRO DE	1805	
MIRANDA, JERÔNIMO XAVIER DE	1185	
MIRANDA, JOÃO GREGÓRIO FRANCISCO		2517
MIRANDA, JOÃO PEDRO VEIGA	0695	
MIRANDA, JOAQUIM PONTES DE	2397	
MIRANDA, JOSÉ CURSINO DE	0305	
MIRANDA, JOSÉ RIBEIRO DE	1805	
MIRANDA, LUIZ DE ALMEIDA	2517	
MIRANDA, LUIZ RODOLFO DE	2423	
MIRANDA, PONTES DE	2293	
MIRANDA, SALIM	0829	
MIRANDA, TARCÍSIO D'ALMEIDA		0357
MITRE, BARTHOLOMEU	1985	
MOACYR, MARIA ROSA DE MONCORVO		0325
MODESTO, EULINO FERNANDES	2419	
MODESTO, HERCULANA GALVÃO	2419	
MODESTO, MARIA MÁXIMA BATISTA		2419
MONDIN, GUIDO	1049	
MONDIN, ROMANA ONGARATTO		1049
MONIZ, DUARTE	1797	
MONIZ, HEITOR	1515	
MONSENHOR TÁVORA	1981	

ÍNDICE ONOMASTICO

M

MONTEALVÃO, ALBERTO	1897	
MONTE, FRANCISCO ALMEIDA	1707	
MONTE, JOÃO JOSÉ DO	1967	
MONTE, RAIMUNDA OLGA	1707	
MONTEIRO FILHO, JERÔNIMO	1171, 0567	
MONTEIRO, BENTO MANUEL R. C.	2585	
MONTEIRO, BERNARDINO DE SOUZA	0459, 1171	
MONTEIRO, BERNARDINO DE SOUZA (SENADOR)	1183	
MONTEIRO, BERNARDINO JERÔNIMO DE SOUZA	0567	
MONTEIRO, BERNARDO	0203	
MONTEIRO, BRITTES REBELLO DE GÓES	2043	
MONTEIRO, CAROLINA DUARTE PINTO	0475	
MONTEIRO, CECÍLIA BASTOS	1183	
MONTEIRO, CONSTANÇA CAVALCANTE DE GÓES	2505, 2323	
MONTEIRO, CONSTANÇA CAVALCANTI DE GOÉS	2043	
MONTEIRO, CONSTANÇA CAVALCANTI DE GÓES	1125	
MONTEIRO, EXUPERO	2449	
MONTEIRO, FERNANDO DE SOUZA	0567	
MONTEIRO, FLORINDA MOREIRA DE GÓES	1125	
MONTEIRO, FRANCISCO DE SOUZA	1171, 0459	
MONTEIRO, GÓES (GENERAL)	2505	
MONTEIRO, HENRIQUETA DE SOUZA	0827	
MONTEIRO, ISMAR DE GÓES	2505, 2043	
MONTEIRO, JERÔNIMO DE SOUZA	1183	
MONTEIRO, JESUÍNO RODOLFO DO REGO	2545	
MONTEIRO, JOSÉ BORGES	0503	
MONTEIRO, JOSÉ MARIANO PINTO	0475	
MONTEIRO, JOSINA ANDRADE	0475	
MONTEIRO, MANOEL CESAR DE GÓES	2323	
MONTEIRO, MANUEL CÉSAR DE GÓES	2505	
MONTEIRO, MARIA JOSÉ	1531	
MONTEIRO, OSCAR	0461	
MONTEIRO, PEDRO AURÉLIO DE GÓES	0753, 2505, 2043	
MONTEIRO, ROLANDO	2449	
MONTEIRO, SEVERINO RIBEIRO C.	2585	
MONTEIRO, SILVESTRE PÉRICLES DE GÓES	2043, 2169, 2323, 1163, 1125	

ÍNDICE ONOMÁSTICO

M

MONTEIRO, TEREZA LÚCIA GÓES	2505
MONTEIRO, TOBIAS	0103
MONTEIRO, TOBIAS DO REGO	2413
MONTEIRO, VICTORINO	2051
MONTEIRO, VIGOLVINO PEREIRA	0629
MONTEIRO, VITORINO JOSÉ CARNEIRO (BARÃO DE SÃO BORJA)	2585
MONTEIRO, YOLANDA	1183
MONTENEGRO, ABELARDO	1773
MONTENEGRO, ABELARDO F.	2249, 2345, 1237
MONTENEGRO, ANTONIO RIBEIRO	0297
MONTENEGRO, CAETANO MIRANDA	1519
MONTENEGRO, F. ABELARDO	2265, 0575, 0759
MONTORO, ANDRÉ DE BLOIS	0185
MONTORO, FRANCO (SENADOR)	0789
MONTORO, LUCY PESTANA SILVA FRANCO	0185
MONTORO, TOMÁZIA ALIJOSTES	0185
MORAES, ANTÔNIO SIQUEIRA	1665
MORAES, ARIND	2255
MORAES, CARLOTA AUGUSTA DE	1981
MORAES, CECÍLIA DE	1881
MORAES, ERMÍRIO BARROSO DE	1579
MORAES, ESTER C. FONSECA	1859
MORAES, EVARISTO DE	2449
MORAES, FRANCISCA C. DE	1105
MORAES, FRANCISCA PESSOA DE ALBUQUERQUE	1579
MORAES, HELENA PEREIRA DE	1579
MORAES, HERMENEGILDO	2155
MORAES, HERMENEGILDO DE	1105
MORAES, JOÃO BATISTA MASCARENHAS DE	0043
MORAES, JORGE DE	1001
MORAES, MANUEL DE	1313
MORAES, PAULO DE BARROS	2377
MORAES, PRUDENTE DE	2053
MORAES, TANCREDO	1343
MORAES, VIRGÍLIO AUGUSTO DE	1981
MORAIS FILHO, ALEXANDRE JOSÉ DE MELO	1651
MORAIS, ANA G. PRESTES DE	1859

ÍNDICE ONOMÁSTICO

M

MORAIS, CAROLINA AUGUSTA DE	1331
MORAIS, CLÓVIS	2483
MORAIS, EUGENIO VILHENA DE	1897
MORAIS, JOÃO I. PRESTES DE	1859
MORAIS, MELO	0983
MORAIS, MENDES DE	2449
MORAIS, VÍRGILIO DE	1981
MORAN, EMÍLIO FEDERICO	2449
MOREIRA NETO, ALEXANDRE	0113
MOREIRA, ALEXANDRE COLLARES	0113
MOREIRA, ARTHUR Q. COLLARES	0441
MOREIRA, COLLARES	0113
MOREIRA, DELFIM	2405
MOREIRA, DELFIM (V. RIBEIRO, DELFIM MOREIRA DA COSTA)	0695, 0833
MOREIRA, DELPHIM	0695
MOREIRA, FLÁVIO	1337
MOREIRA, JOÃO DA ROCHA	2321
MOREIRA, JOÃO FRANCISCO	1387
MOREIRA, JOSÉ CARLOS BARBOSA	2449
MOREIRA, JOSÉ MARIA	1125
MOREIRA, LINDOVINA DA ROCHA	2321
MOREIRA, MARIA IZABEL DE ASSIS	0113
MOREIRA, MARIA MAGDALENA DE CASTRO	1387
MOREIRA, SÉRGIO MEDEIROS ILHA	0629
MOREIRA, THIERS MARTINS	2449
MOREIRA, VIVALDI	2405, 2169
MORESCHI, JOSÉ	2359
MORITZ, GUSTAVO	1003
MOTA, ÁLVARO COUTINHO DA	1185
MOTA, JOAQUIM INÁCIO SILVEIRA DA	1627
MOTA, MARIO	2509
MOTTA FILHO	0461
MOTTA FILHO, CÂNDIDO	2449
MOTTA JÚNIOR, CESÁRIO	0053
MOURA, ALICE REIS SOARES DE	2405
MOURA, AMÉRICO DE	2449
MOURA, ARACI EMÍLIA VON SPERLING S. DE	2405

ÍNDICE ONOMÁSTICO

M

MOURA, CARLOS SOARES DE	2405	
MOURA, DR. JOSÉ ANTONIO SOARES DE		1281
MOURA, EUGENIO MARCONDE DE	0895	
MOURA, JOÃO BEM DIAS DE	1013	
MOURA, JOÃO PEREIRA DE	0313	
MOURA, LEÃO	0253	
MOURA, MARIA GERTRUDES DE		2587
MOURÃO FILHO	0265	
MOURÃO, CARVALHO	0419	
MULLER, ALZITA DE MATTOS	1013	
MULLER, COSUELO LASTRA	0801	
MULLER, FENELON	1013	
MULLER, FILINTO	1129, 2307	
MULLER, FILINTO (SENADOR)	1013	
MULLER, GASTÃO DE MATTOS	2575	
MULLER, JÚLIO	1013, 0801	
MULLER, JÚLIO S.	1013	
MULLER, LAURO	0967, 0775, 0327, 0031,	2587
MULLER, MARIA DA GLÓRIA DE MOURA		1013
MULLER, PEDRO	1831	
MULLER, RITA T. CORREA	0801	
MUNIZ, ANTONIO	1651	
MUNIZ, ANTONIO AUGUSTO ARAÚJO		1605
MUNIZ, BRÁULIO	0873	
MUNIZ, LAURINDA AUGUSTA FREIRE		0225
MURAD, ROSEANA SARNEY	1743	
MURTINHO	0103	
MURTINHO FILHO, VIRGÍLIO JOAQUIM		1377
MURTINHO, JOAQUIM	1377, 2449	
MURTINHO, JOAQUIM DUARTE	1477	
MURTINHO, JOSÉ ANTONIO	1477, 1377	
MURTINHO, JOSÉ ANTONIO (SENADOR)		1377
MURTINHO, MANOEL	1023	
MURTINHO, MANOEL JOSÉ	1477	
MURTINHO, ROSA	1477	
MURTINHO, ROSA JOAQUIM	1377	

ÍNDICE ONOMASTICO

N

NABUCO 2333
 NABUCO, CAROLINA 2087
 NABUCO, JOAQUIM 1931, 1767, 1645, 2405, 0291
 NABUCO, MANOEL FERNANDES 1761
 NABUCO, MANUEL FERNANDES 1645
 NASCIMENTO, ITURIVAL 2513
 NASCIMENTO, JOANA BORGES DO 0503
 NASCIMENTO, JOAQUIM ANTONIO DO 1981
 NASCIMENTO, LEANDRO PINHEIRO DO (PE.) 1407
 NASCIMENTO, MANOEL LOURENÇO DO 0111
 NASSAU, MAURICIO DE 1615
 NASSER, ABLA ISAAC 0141
 NASSER, DAVID 1259, 1029, 0863
 NASSER, JARMUND 0141
 NASSER, MIGUEL 0141
 NATIVIDADE, ANA JACINTA DA 0915
 NATIVIDADE, JOANA MARIA DA 2091
 NAVA, PEDRO 0063, 2623
 NAZARÉ, JOAQUIM N. S. DE (D. FREI) 2283
 NEDER, HUMBERTO 0801, 0797
 NEIVA, AMÉLIA AUGUSTA DE 1703
 NEIVA, FREDERICO AUGUSTO 2565
 NEIVA, MARIA JOSEPHA CIRNE 2565
 NEIVA, VENÂNCIO 2329, 0247, 0695, 1235
 NERY, ADALGISA 1869
 NERY, ANTONIO CONSTANTINO 2503
 NERY, CONSTANTINO 2503
 NERY, FERNANDO 2449, 0103
 NERY, MARIA ANTONY 0211
 NERY, MARY ANTONY 2503
 NERY, SILVERIO 2503, 0211
 NETTO, ANA MARIA 1173
 NEVES, ALBINA MAGALHÃES SANTOS 1447
 NEVES, ALFREDO D'ARAÚJO 0129
 NEVES, ALFREDO DA SILVA 0129
 NEVES, ALOÁ MAGALHÃES SANTOS 1447
 NEVES, ANTONINA DE ALMEIDA 2513

ÍNDICE ONOMASTICO

N

NEVES, DELFINA DE OLIVEIRA 0029
 NEVES, FERNÃO 0103
 NEVES, FRANCISCO DE PAULA 2513
 NEVES, GABRIEL NOVIS 2427
 NEVES, JAIME DOS SANTOS 1447
 NEVES, JOÃO DA COSTA 0029
 NEVES, JOÃO DOS SANTOS 1447
 NEVES, JOAQUINA ANANIA 1097
 NEVES, JOSÉ CAVALCANTI 2449
 NEVES, RISOLETA GUIMARÃES TOLENTINO 2513
 NEVES, TANCREDO 2099, 1139, 0141, 0133
 NEVES, TANCREDO DE ALMEIDA 1743
 NEVES, TEO DE ALMEIDA 2441
 NICHOLSON, PETER 0063
 NICOLAS, MAIRA 2047
 NICOLAS, MARIA 1989
 NICOLAS, MARIA 1985, 2441, 1729, 2279, 2215, 2203, 2181, 0071,
 0299
 NÍCOLAS, MARIA 0565, 0487
 NICOLAS, MARIA 0387, 0837
 NÍCOLAS, MARIA 1021
 NIEMEYER, OSCAR 1787
 NOBLAT, R. 2103
 NOBRE, MANOEL DE CARVALHO 0415
 NÓBREGA, ANTÔNIO MURILO WANDERLEY DA 0629
 NOGUEIRA, AMÉLIA MENDES 2389
 NOGUEIRA, ANA ACIOLY PINTO 0335
 NOGUEIRA, ANTONIO JOSÉ 1241
 NOGUEIRA, ANTONIO JOSÉ DA COSTA 1065
 NOGUEIRA, HAMILTON 1065
 NOGUEIRA, IZABEL DE JESUS 1419
 NOGUEIRA, JOSÉ PINTO 0335
 NOGUEIRA, MARIA ELISA DE ABREU 1065
 NOGUEIRA, MARIA LUZIA 2389
 NOGUEIRA, MARIA MANOELA DE ABREU 1065
 NOGUEIRA, MELQUIADES PINTO 0149
 NOGUEIRA, NICOLAU ANTONIO 2001

ÍNDICE ONOMÁSTICO

N

NOGUEIRA, OCTACIANO 2011, 1999, 1997, 2027, 1985, 1989, 1975,
 2107, 2091, 2087, 2113, 2119, 2049, 2063, 2077, 0137, 0069, 0073,
 0033, 0015, 0331, 0311, 0309, 0207, 0199, 0213, 0241, 0277, 0639,
 0613, 0433, 0457, 0481, 0509, 0513, 0519, 0533, 1245, 1241, 1271,
 1269, 1179, 1191, 1199, 1281, 1279, 0915, 0919, 0931, 0905, 0881,
 0889, 0959, 1101, 1093, 1107, 1143, 1145, 1119, 0811, 0819, 0857,
 0847, 1003, 0975, 0963, 0999, 0989, 0991, 0777, 0749, 0739, 0709,
 2627, 2071, 2485, 2531, 2553, 1889, 1925, 1943, 1913, 1897, 1363,
 1347, 1313, 1297, 1379, 2349, 2219, 1399, 1575, 1539, 1557, 1519,
 1537, 1499, 1497, 1757, 1717, 1623, 2233, 2311, 2285, 1821
 NOGUEIRA, OCTACIANO E OUTROS 0825
 NOGUEIRA, OTACIANO 0179
 NOGUEIRA, PORCINA 1241
 NOGUEIRA, RUBEM 2449
 NOGUEIRA, VICENÇA DA SILVA 1357
 NONATO, RAINUNDO 1595, 0301
 NORBERTO, J. 0963
 NORONHA, DEMÓCRITO RODRIGUES 1335
 NOVAES, 1171
 NOVAES, AUGUSTO OLIVEIRA CARNEIRO DE 2621
 NOVAES, EUGENIA MATOSO 1089
 NOVAES, HENRIQUE DE (SENADOR) 1877
 NOVAES, MARIA ANNA CARNEIRO DE 0285
 NOVAES, MARIA SOUZA DE 1089
 NOVAES, RITA DE CÁSSIA CARNEIRO DE 0285
 NOVIS, AUGUSTO 2325
 NOVIS, CONSTANÇA 2325
 NOVIS, CORINA 2325
 NUNES, ADÃO PEREIRA 1151
 NUNES, AURINO DA ROCHA 1073
 NUNES, EUSTACHIO PORTELLA 2369
 NUNES, FRANCISCO SEVERIANO 2023
 NUNES, HONORINA GONÇALVES 2023
 NUNES, JONATHAS 2513
 NUNES, JOSÉ DE CASTRO 2545, 2137
 NUNES, MANOEL LUTERBACK 2299
 NUNES, MANOEL SEVERIANO 2023

ÍNDICE ONOMASTICO

N

NUNES, MARIA FERREIRA DE DEUS 2369
 NUNES, MARIA JOSÉ DE OLIVEIRA 2023
 NUNES, MIGUEL 0107
 NUNES, PEDRO DE OLIVEIRA 2023
 NUNES, RAIMUNDA DOS SANTOS 2023
 NUNES, REGINALDO 2449

O

OCTACIANO, FRANCISCO 1433
 ODUBER (EX-PRESIDENTE - COSTA RICA) 2491
 OITICICA, MANOEL RODRIGUES LEITE E 0887
 OLÍMPIO, DOMINGOS 1353
 OLÍMPIO, MATIAS 1721
 OLIVEIRA FILHO, C. DE 0533
 OLIVEIRA NETO, CÂNDIDO DE 0533
 OLIVEIRA VALLADÃO 1647
 OLIVEIRA VIANA 1213
 OLIVEIRA, ALBINO J. BARBOSA 2439
 OLIVEIRA, ALBINO J. BARBOSA DE 0841
 OLIVEIRA, ALBINO JOSÉ BARBOSA DE 2449
 OLIVEIRA, ALMIR DE 1897
 OLIVEIRA, AMÉLIA MELLO FERNANDES DE 2413
 OLIVEIRA, ANDRÉ BASTOS DE 2157
 OLIVEIRA, ANTONIO MARCONDES DE 1689
 OLIVEIRA, ARMANDO SALES DE 1981
 OLIVEIRA, ARMANDO SALLES DE 2235
 OLIVEIRA, AUGUSTO TEIXEIRA DE 1231
 OLIVEIRA, AURELIANO DE SOUZA E 0433
 OLIVEIRA, BAZÍLIO CELESTINO DE 1121
 OLIVEIRA, CÂNDIDA RAMOS DE 2249
 OLIVEIRA, CÂNDIDO BATISTA 0983
 OLIVEIRA, CÂNDIDO BATISTA DE 0983
 OLIVEIRA, CÂNDIDO TEODORO DE 0533
 OLIVEIRA, CAROLINA RENNO DE 0935

ÍNDICE ONOMÁSTICO

O

OLIVEIRA, CÉSAR CALS DE	0489
OLIVEIRA, ESTEVAM DE	1331
OLIVEIRA, EUNICE MENDES DE FREITAS	2249
OLIVEIRA, FRANCISCA CÂNDIDO DE	0499
OLIVEIRA, FRANCISCA FAGUNDES DE	2013
OLIVEIRA, FRANCISCO GOMES DE	0573
OLIVEIRA, FRANCISCO PEREIRA DA SILVA	0327
OLIVEIRA, FREI VITAL MARIA DE	2627
OLIVEIRA, GUILHERMINO DE	2139
OLIVEIRA, HÉLIO COUTINHO CORREIA DE	0285
OLIVEIRA, HILZA DIOGO DE	0489
OLIVEIRA, HUGO PAULO	1833
OLIVEIRA, ISABEL PEREIRA DE	2091
OLIVEIRA, IVES DE	2235
OLIVEIRA, JANDIRA AGUIAR FERNANDES DE	2413
OLIVEIRA, JOANA CAROLINA VIEIRA DE	1321
OLIVEIRA, JOÃO ALFREDO CORREA DE (CONSELHEIRO)	1985
OLIVEIRA, JOÃO CÉSAR DE	1787
OLIVEIRA, JOÃO CHRISÓSTOMO DE	2449
OLIVEIRA, JOÃO JOSÉ BARBOSA DE	2449
OLIVEIRA, JOÃO PACHECO DE	1321
OLIVEIRA, JOSÉ ANTONIO RIBEIRO DE	2091
OLIVEIRA, JOSÉ EUSÉBIO DE CARVALHO	1681
OLIVEIRA, JOSÉ TORRES DE	0131
OLIVEIRA, JULIANA DE	1347
OLIVEIRA, JUSCELINO KUBITSCHECK	0375, 0547, 2235, 1449
OLIVEIRA, JUSCELINO KUBITSCHECK (PRESIDENTE)	2523
OLIVEIRA, JUSCELINO KUBITSCHEK	1283
OLIVEIRA, JUSCELINO KUBITSCHEK DE	1131, 1057
OLIVEIRA, LUIZ FELIPE DE	2249
OLIVEIRA, LUIZA MARIA AGOSTINHA DE	0533
OLIVEIRA, MANOEL JOSÉ RIBEIRO DE	0739
OLIVEIRA, MARIA ADÉLIA BARBOSA DE	2449
OLIVEIRA, MARIA CUSTÓDIA RIBEIRO DE	0739
OLIVEIRA, MARIA DA MATERNIDADE DE ABREV E	0259
OLIVEIRA, MARIA DE LOURDES GOMES SOTER DE	2265
OLIVEIRA, MARIA FLORENTINA DE LEMOS	1231

ÍNDICE ONOMASTICO

O

OLIVEIRA, MARIA GERONIMA DE	1941
OLIVEIRA, MARIA HERMÍNIA TELLES DE	1321
OLIVEIRA, MARIA INÁCIA FERNANDES DE	2545
OLIVEIRA, MARIA MAGDALENA MAVIGNIER	0123
OLIVEIRA, MARIA OLENKA CARNEIRO DE	1231
OLIVEIRA, MARTINS DE	1379, 1849, 2405
OLIVEIRA, MIGUEL JOSÉ DE	2233
OLIVEIRA, NELSON FIRMO DE	1155
OLIVEIRA, NELSON TENÓRIO DE	2505
OLIVEIRA, OLÍMPIO CORREA DE	1941
OLIVEIRA, PADILHA	2139
OLIVEIRA, PEDRO GURGEL DO AMARAL E	2611
OLIVEIRA, REGINALDO FERNANDES DE	0629
OLIVEIRA, ROQUE FERNANDES DE	2413
OLIVEIRA, SARAH LEMOS DE	1787
OLIVEIRA, SARAH MARIA GOMES DE	0573
OLIVEIRA, SATURNINO DE SOUZA E	0433
OLIVEIRA, TERESA NÓBREGA DE	0031
OLIVEIRA, VICENTE PACHECO DE	1249
OLIVEIRA, ZEFERINO FAGUNDES DE	2013
OLYMPPIO, J.	0063
OLYMPPIO, JOSÉ	1679
OLYMPPIO, MATHIAS	2391, 2127
ORDONTES	1587
ORICO, OSVALDO	2449, 1029
ORNELLAS, MANOELITO	1003
OSÓRIO, ANA JOAQUINA	2013
OSÓRIO, FERNANDO LUIS	2013
OSÓRIO, FERNANDO LUÍS	0111
OSÓRIO, FERNANDO LUIZ	1369
OSÓRIO, JOSÉ BASSON DE MIRANDA	0533
OSVALDO S.	2607
OTAVIANO	2333
OTÁVIO, JOSÉ	0695
OTTONI, BÁRBARA MARIA	0613
OTTONI, CARLOS	0233
OTTONI, CARLOS HONÓRIO BENEDITO	2531

ÍNDICE ONOMASTICO

O

OTTONI, CHRISTIANO BENEDICTO 2531, 0613
 OTTONI, CHRISTIANO BENEDITO 1265
 OTTONI, CRISTIANO BENEDITO 2531
 OTTONI, ELOY BENEDITO 0613
 OTTONI, JORGE BENEDITO 0613
 OTTONI, JOSÉ BENEDICTO 2531
 OTTONI, JOSÉ ELLOY 2531
 OTTONI, ROSÁCIA BENEDICTO 2531
 OTTONI, ROSÁLIA BENEDITA 0613
 OTTONI, TEÓFILO 1363
 OTTONI, TEÓFILO BENEDITO 0233
 OTTONI, THEOPHILO BENEDICTO 1433
 OTTONI, THEÓPHILO BENEDITO 0613

P

PACHECO, ALZIRA TORRES SAMPAIO 2495
 PACHECO, BENEDITA CÂNDIDA DA CONCEIÇÃO 2527, 1583
 PACHECO, FÉLIX 1583, 1721
 PACHECO, INÊS DA COSTA ARAÚJO 2495
 PACHECO, IVENS LAGOANO 2117, 0165, 0059, 1257
 PACHECO, JOÃO SECUNDINO PEREIRA 0909
 PACHECO, JOSÉ FÉLIX ALVES 2527, 1583
 PACHECO, SANTOS 1423
 PACHECO, THEODORO ALVES 1583
 PACHECO, VICENTE 2495
 PAIM, ANTONIO 1549
 PAIM, CÂNDIDA 0807
 PAIM, FIRMINO 0807
 PAIM, FRANCISCA 0807
 PAIO, DUZOLINA PINOTI 0101
 PAIO, JOSÉ 0101
 PAIO, MARIA HELENA DA SILVA 0101
 PAIVA, ANA MÁXIMA LUDOVICA DE 0519
 PAIVA, BUENO DE 1081

ÍNDICE ONOMÁSTICO

P

PAIVA, DERVAL	2133
PAIVA, FRANCISCO ANTÔNIO RIBEIRO DE	0519
PAIVA, MARIA ARAIR PINTO	0893, 1855, 2345, 2143
PAIVA, MARIA AUGUSTA	1271
PALHA, AMÉRICO	0121, 0313, 2063, 2449
PALHA, AMÉRICO TEIXEIRA	0873
PALHA, PEDRO AUGUSTO MOURA	1407
PALHARES, GENTIL	2513
PALMEIRA, IGNÁCIO BRANDÃO GRACINDO S.	2445
PALMEIRA, MARIA GABI GRACINDO SOARES	2445
PALMEIRA, MARIA GABY GRACINDO SOARES	1055
PALMEIRA, MIGUEL SOARES	2445
PALMEIRA, RUI	2523
PALMEIRA, RUY SOARES	1055
PALMEIRA, SUZANA BANDEIRA SOARES	1055
PALMEIRA, TEREZA FERRO SOARES	2445
PAMPLONA, LYCURGO NARBAL	1593
PAPA JOÃO PAULO II	2369
PAPA XXIII	2513
PAPANÇA, MARIA BENEDITA	1575
PARAÍSO, ANNA DO SACRAMENTO	0913
PARAÍSO, FRANCISCO DE SOUZA	0913
PARAÍSO, MARINA CLÉLIA VALENTE	2187
PARAÍSO, MURILO CARNEIRO LEÃO	2313
PARAÍSO, NOÊMIA CARNEIRO LEÃO	2187
PARAÍSO, OTHON AFFONSO DE SOUZA	2187
PARAÍSO, ROSA DA CRUZ	0913
PARANAGUÁ, JOÃO LUSTOSA DA CUNHA (SEGUNDO) (MARQUÊS DE PARANAGUÁ)	2389, 1419
PARANAGUÁ, JOÃO LUSTOSA DA CUNHA (SENADOR)	1271
PARANAGUÁ, JOSÉ FRANCISCO NOGUEIRA	1419
PARANHOS JUNIOR, JOSÉ MARIA DA SILVA (BARÃO DO RIO BRANCO)	0931
PARANHOS JÚNIOR, JOSÉ MARIA DA SILVA (BARÃO DO RIO BRANCO)	0601
PARANHOS, AGOSTINHO DA SILVA	1675
PARANHOS, JOSÉ DA COSTA	0659
PARANHOS, JOSÉ DA SILVA	0503
PARANHOS, JOSÉ MARIA DA SILVA	1107

ÍNDICE ONOMÁSTICO

P

PARANHOS, JOSÉ MARIA DA SILVA (BARÃO DO RIO BRANCO)	0857, 0651, 1291
PARANHOS, JOSÉ MARIA DA SILVA (RIO BRANCO)	0005
PARANHOS, JOSÉ MARIA DA SILVA (SENADOR) (VISCONDE DO RIO BRANCO)	0847
PARANHOS, JOSÉ MARIA DA SILVA (VISCONDE DO RIO BRANCO)	0889, 1675, 1399
PARENTE, MARIA LUIZA ANTONY	2393
PARENTE, ODILON	1439
PARENTE, RAIMUNDA SANTOS	1439
PASQUALINI, ALEXANDRE	0093
PASQUALINI, PAULINA BORTOLUZZI	0093
PASSARINHO, INÁCIO DE LOYOLA	1159
PASSARINHO, JARBAS	2167, 2317
PASSARINHO, JÚLIA GONÇALVES	1159
PASSOS, DJALMA VIEIRA	0727
PASSOS, EUGENIA DEL REY	2197
PASSOS, FURTADO JOSÉ FERNANDES DE	2271
PASSOS, IOLANDA DE ALMEIDA	2271
PASSOS, MARIA DO CARMO	1575
PASSOS, PAULINA UMBELINA DOS	1797
PASSOS, RICARDINA DE ALMEIDA	2271
PASSOS, WALTER	2189
PATRÍCIA, MARIA	0905
PATROCÍNIO, JOSÉ DO	0701, 0829
PAULA, ALMÊNIO JOSÉ	1805
PAULA, ALMÊNIO JOSÉ DE S. FERREIRA	1293
PAULA, FIRMO FRANCISCO DE	0659
PAULA, HERMES DE	0233
PAULET, A. J. DA SILVA	1855
PAULI, EVALDO	1097
PAULINO, PEDRO	2085
PAULO VI	0625
PAVÃO, ARI	0381
PEÇANHA, ALCEBIADES	1593
PEÇANHA, JOAQUINA ANÁLIA DE SÁ FREIRE	2227
PEÇANHA, MARIA DA CONCEIÇÃO	0939

ÍNDICE ONOMASTICO

P

PEÇANHA, NILO 0381, 0265, 0299, 0121, 1321, 0829, 0847, 0771,
 0967, 0971, 2205, 2381, 1387, 1815, 1981
 PEÇANHA, SEBASTIÃO DE SOUZA 2227
 PEDREIRA, GUILHERMINA AMÁLIA CORREA 1925
 PEDRO I 0865
 PEDRO II 1317
 PEDRO IVO 1107
 PEDRO VELHO 1797
 PEDROSA, ERMECINDA MARIA 2605
 PEDROSA, ERMELINDA MARIA 1445
 PEDROSA, FABRÍCIO GOMES 2365
 PEDROSA, FELICIANA MARIA DA SILVA 2365
 PEDROSA, JONATHAS 0313, 0239
 PEDROSA, JONATHAS DE FREITAS 2605
 PEDROSA, MARIA JOSÉ DOS PRAZERES 2329
 PEDROSA, OLÍMPIO DONALD DA CUNHA 2329
 PEDROSA, PETRONILA FLORINDA 2365
 PEDROSA, RAIMUNDO DA CUNHA (CAPITÃO) 2329
 PEDROSA, WALDEMAR 1445
 PEDROSSIAN, JOÃO PEDRO 2359
 PEDROSSIAN, MARIA APARECIDA 2359
 PEDROSSIAN, ROSA 2359
 PEIXOTO FILHO, CARLOS 2405
 PEIXOTO, AFRÂNIO 1931
 PEIXOTO, ALICE MONTEIRO DO AMARAL 0701
 PEIXOTO, ALZIRA VARGAS DO AMARAL 0701, 1029
 PEIXOTO, AMARAL 1029, 0129, 2513, 2517, 2469
 PEIXOTO, ANTONIO PEREIRA DE SÁ 0239
 PEIXOTO, ARTHUR VIEIRA 0829
 PEIXOTO, AUGUSTO DO AMARAL 0701
 PEIXOTO, CARLOS 1979
 PEIXOTO, FLORIANO 2019, 2449, 2545, 2565, 2579, 1405, 1555, 1605,
 1651, 1633, 1763, 0247, 0495, 0581, 0695, 0887, 1235, 1211
 PEIXOTO, FLORIANO (MARECHAL) 0957, 2067
 PEIXOTO, JOAQUINA DE ALBUQUERQUE 0829
 PEIXOTO, JOSÉ VIEIRA DE ARAÚJO (CORONEL) 0829
 PEIXOTO, JOVINA VIEIRA DE ARAÚJO 0829

ÍNDICE ONOMASTICO

P

PEIXOTO, MANUEL VIEIRA DE ARAÚJO	0829
PEIXOTO, MARIA GONÇALVES	0239
PEIXOTO, SILVIO	0829
PENA JÚNIOR, AFONSO	1081, 0381
PENA, AFFONSO	0829, 0979
PENA, AFONSO	1081, 0425, 0121, 2147
PENA, AFONSO (PRESIDENTE)	0533
PENA, AFONSO AUGUSTO MOREIRA	0767
PENA, CAROLINA LEOPOLDINA	1389
PENA, CLEMENTINA DE OLIVEIRA	0767
PENA, DOMINGOS JOSÉ FERREIRA	0767
PENA, FRANCISCA DE PAULA FREIRE ANDRADE	1101
PENA, JOÃO FERNANDES DE OLIVEIRA	0767
PENA, JOÃO MARTINS	1389
PENNA, AFFONSO	1693
PENNA, HERCULANO VELLOSO FERREIRA	0613
PENTEADO, ANTONIO DE BARROS	1543
PENTEADO, JOSÉ DE ARRUDA	2449
PEQUENO, WALDEMAR ALVES	1081
PERDIGÃO, JOÃO	1815
PEREIRA DA COSTA	0207
PEREIRA JÚNIOR, J. F. DA COSTA	1179
PEREIRA JÚNIOR, OCTÁVIO CESÁRIO	2215
PEREIRA REIS, JUNIOR	0829
PEREIRA, AGOSTINHO	2213
PEREIRA, AGOSTINHO JOSÉ	2213
PEREIRA, ALBINO DOS SANTOS	0467
PEREIRA, ALDA VIANNA DA CUNHA	0133
PEREIRA, ALZIRA DE LIMA DIAS	1069
PEREIRA, AMÉRICO LOBO LEITE	0797
PEREIRA, ANA JOSÉ	1747
PEREIRA, ANA LEOPOLDINA DE A. LEITE	0169
PEREIRA, ANTÔNIO BARROSO	0457
PEREIRA, ANTÔNIO RODRIGUES	1821
PEREIRA, ASTROJILDO	2449
PEREIRA, BEATRIZ CORREIA DA CUNHA	0133
PEREIRA, BRAGA	0533

ÍNDICE ONOMÁSTICO

P

PEREIRA, BRUNO	0629	
PEREIRA, CARLOTA DE MIRANDA DUARTE	1615	
PEREIRA, CAROLINA MARIA FRANCO	2031	
PEREIRA, CLARA LIMA RODRIGUES	1821	
PEREIRA, EDGARD BAPTISTA	2449	
PEREIRA, EDGARD BATISTA	2449	
PEREIRA, EDGARDO DA CUNHA	0133	
PEREIRA, EUPHRÁSIA VASCONCELOS DA CUNHA	0133	
PEREIRA, FERNANDO LOBO LEITE	0169	
PEREIRA, FRANCISCO BRUNO	1969	
PEREIRA, IGNÊS LIDORA DA CUNHA	0133	
PEREIRA, JOANA ROSA DE VASCONCELOS	1647	
PEREIRA, JOÃO GOMES	1279	
PEREIRA, JOAQUIM LOBO LEITE	0169, 0797	
PEREIRA, JOSÉ CLEMENTE	0467, 1533	
PEREIRA, JOSÉ DA COSTA	1547, 2353	
PEREIRA, JOSÉ SATURNINO DA COSTA	1747	
PEREIRA, JÚLIA CARNEIRO DA CUNHA	0133	
PEREIRA, LAFAYETTE RODRIGUES	0425	
PEREIRA, LUIZ DUARTE	1615	
PEREIRA, M F.	2449	
PEREIRA, MANOEL VICTORINO	2031	
PEREIRA, MARIA	1533	
PEREIRA, MARIA BERNADETE DE ALMEIDA DIAS	1069	
PEREIRA, MARIA CAROLINA DA PIEDADE	2143	
PEREIRA, MARIA MAGDALENA	0395	
PEREIRA, MATEUS DE ABREU	2233	
PEREIRA, NESTOR	0621	
PEREIRA, NILO JOSÉ AUGUSTO BEZERRA DE MEDEIROS	1487	
PEREIRA, OCTÁVIO CÂNDIDO	0395	
PEREIRA, OSNY DUARTE	2513	
PEREIRA, SEBASTIÃO DIAS	1069	
PEREIRA, SIMÃO DA CUNHA	0133	
PEREIRA, SIMÃO VIANNA DA CUNHA	0133	
PEREIRA, VICTORINO JOSÉ	2031	
PEREIRA, WALDIR SANTOS	2385	
PEREIRA, ZUMIRA BRAGA DA CUNHA	0133	

ÍNDICE ONOMASTICO

P

PEREIRA,, ASTROGILDO	2449
PERNETTA, LEYLA	1007
PERON, JUAN	2581
PESSOA FILHO, FRANCISCO DE PAULA	0893
PESSOA, ANA BARBOSA DE PAULA	2571
PESSOA, ANGELA SOPHIA CAVALCANTI	0639
PESSÔA, EPITÁCIO	0695
PESSOA, EPITÁCIO	0381, 0247, 0293, 1329, 1383, 0967, 2565, 2449, 2613, 2405, 2227, 2241, 1805
PESSOA, FRANCISCA CAROLINA DE PAULA	2571, 0893
PESSOA, FRANCISCO DE PAULA	2571
PESSOA, HENRIQUETA BARBOSA DE LUCENA	0695
PESSOA, JOÃO	0967, 1467
PESSOA, JOSÉ DA SILVA	0695
PESSOA, RODOLPHO CAVALCANTI DA SILVA	1383
PESSOA, VICENTE ALVES DE PAULA	0893
PESTANA, JOÃO JACINTO	0975
PESTANA, LUISA RANGEL	0975
PETEADO, ANTONIO DE BARROS	0899
PETEADO, ANTÔNIO DE BARROS (CAPITÃO)	0899
PETRONE, MARIA THERESA SCHORER	0219
PHILIPS, RICHARD	1179
PICCOLO, HELGA IRACEMA LANGRAF	2361
PICHIA, MENOTTI DEL	2505
PIGNATARO, GIUSEPPE	1331
PILA, RAUL	2623, 2139
PILAR, JOSÉ RUBENS	0543
PILLAR, OLYMTHO	2013
PIMENTEL, CLARA DE MENEZES	0877
PIMENTEL, FRANCISCO MENDES	2449
PIMENTEL, JOAQUIM XAVIER DE OLIVEIRA	1539
PIMENTEL, JOSÉ BALBINO FERREIRA	0877
PIMENTEL, MARIA BRÍGIDA DE HOLLANDA	0877
PINHÃO, ANTONIO TAVARES	2449
PINHEIRO FILHO, ISRAEL	1331
PINHEIRO JUNIOR	1441
PINHEIRO NETO, JOÃO	1331

ÍNDICE ONOMÁSTICO

P

PINHEIRO STEINBRUCH	0027
PINHEIRO, ALBINA	1627
PINHEIRO, ANTONIO MARTINS	1627
PINHEIRO, ARACOELI GONÇALVES	0677
PINHEIRO, ARIIVALDO DE MIRANDA	1449
PINHEIRO, FERNANDES	1587
PINHEIRO, INÁCIA XAVIER	1385
PINHEIRO, ISRAEL	1331
PINHEIRO, JOÃO	0843, 0797, 1805
PINHEIRO, JOÃO RIBEIRO	0971
PINHEIRO, JOAQUIM CAETANO FERNANDES	1587
PINHEIRO, JORGE BRAGA	1425
PINHEIRO, JOSÉ ANTÔNIO	0677
PINHEIRO, JOSÉ FELICIANO FERNANDES	0709
PINHEIRO, JOSÉ FELICIANO FERNANDES (VISCONDE DE SÃO LEOPOLDO)	1781
PINHEIRO, JOSÉ FELICIANO FERNANDES	0519
PINHEIRO, MANOEL ROQUE	2411
PINHEIRO, MARIA RITA FERNANDES	1781
PINHEIRO, RITA DE CÁSSIA BARBEDO	1449
PINHEIRO, THEREZA DE JESUS	1587
PINHEIRO, UMBELINA BRAGA	1449
PINHEIRO, WALDOMIRA CATTETE	0677
PINHEIRO, XAVIER	0829
PINHO, DEMÓSTENES MADUREIRA DE	2449
PINHO, EVANDRO SOARES DE	2235
PINHO, JOSÉ MARIA BARROS	0149
PINHO, JOSÉ WANDERLEY	0963
PINHO, JOSÉ WANDERLEY DE ARAÚJO	1107
PINHO, JOSÉ WANDERLEY DE ARAUJO	1549
PINHO, LÍCIO DE	1493
PINTO, ALILA BROSSARD DE SOUZA	2293
PINTO, ALMIR	0489
PINTO, ATANAGILDO SERRA	0721
PINTO, BERENICE CATÃO DE MAGALHÃES	1561
PINTO, BILAC	0547
PINTO, CASTRO	0247

ÍNDICE ONOMASTICO

P

PINTO, FRANCISCA DE SOUZA	2293
PINTO, HERÁCLITO FONTOURA SOBRAL	1871
PINTO, IZABEL DOS SANTOS	0149
PINTO, JOÃO JOSÉ DA SILVEIRA	2259
PINTO, JOÃO SOARES	1539
PINTO, JOSÉ CAETANO DE MAGALHÃES	1561
PINTO, JOSÉ DE MAGALHÃES	2169
PINTO, JOSÉ E MARCELO	2143
PINTO, JOSÉ MARCELO	2345
PINTO, JOSÉ PEREIRA	1523
PINTO, JOSEPHA JOAQUINA DA SILVEIRA	2259
PINTO, LUÍS DA SILVA	2613
PINTO, LUIZ	2241, 0247, 1329, 1229, 1235
PINTO, LUIZ DA SILVA	0353, 0349
PINTO, MARIA DA CONCEIÇÃO SOUTO MAIOR P.	1523
PINTO, PROTÁSIO ANTONIO DA SILVA	1643
PINTO, SENHORINHA ARACY BEZERRA	0149
PINTO, VIRGÍLIA RODRIGUES A. DE CARVALHO	0537
PINTO, VIRGÍLIO DE CARVALHO	0537
PINTO, YOLANDA AMARAL DE CARVALHO	0537
PIO XI	0513
PIRES, AUBELIO	1331
PIRES, AURÉLIO	0979
PIRES, HOMERO	2449
PIRES, WALTER	0149
PITANGA, ANTONIO FERREIRA DE SOUZA	1855
PLAISANT, ALCEBÍADES	1021
PLANCHER, PEDRO	1583
PLON, HENRIQUE	1313
POA, AMARO JUVENAL	2399
POE, EDGAR ALAN	0169
POMBAL, MARQUÊS DE	1549
POMPEO, A.	2449
POMPEU, MARIA SOLEDADE SABÓIA	2373
PONCE, MARIA HONORINA DE SOUZA	1023
PONCE, MARIANA GUIMARÃES DE SOUZA	1023
PONGETTI	1023

ÍNDICE ONOMASTICO

P

PONTES DE MIRANDA	2505	
PONTES, FREDERICO FERREIRA	1931	
PONTES, OZIREZ	0577	
PORCIÚNCULA, ALICE DE	2147	
PORCIÚNCULA, FRANCISCA DE PAULA	1763	
PORCIÚNCULA, JOSÉ TOMÁS	1387	
PORCIÚNCULA, JOSÉ TOMAS	0553	
PORCIÚNCULA, SIMÃO DA	2147	
PORCIÚNCULA, THOMÁS JOSÉ DE	1763	
PORCIÚNCULA, TOMÁS	2159	
PORTELA, FRANCISCO	2159, 1763	
PORTELA, JOÃO ANTÔNIO VAZ	0971	
PORTELLA, ALEXANDRE ELOI	1357	
PORTELLA, EDUARDO	2449	
PORTELLA, FRANCISCO	2227, 0485	
PORTELLA, PETRÔNIO	0463, 0433, 1073, 2369, 2469, 2473	
PORTELLA, SEBASTIANA MARQUÊS	1357	
PORTES, TOMÉ	2513	
PORTINHO (BRIGADEIRO)	1605	
PORTINHO, FILIPE	0807	
PORTO ALEGRE, ACHILLES	1605	
PORTO ALEGRE, ACHYLLES	1557, 0111	
PORTO, ANNA PASSOS	1711	
PORTO, ELIEZER	1711	
PORTO, FRANCISCO DE PAULA	2595	
PORTO, JOSÉ DA COSTA	1605, 2333, 0687, 0869	
PORTO, JOSÉ MÁRIO	0349	
PORTO, MARIA TEREZINHA SANTOS	1711	
PORTUGAL, LEONOR DE ALMEIDA	1223	
PORTUGAL, MARIA DO CARMO DE GOUVEIA	0651	
PORTUGAL, PEDRO ALEXANDRINO DE GOUVEIA	0651	
PRADO, ANTÔNIO	0011	
PRADO, EURICO CORREIA	2189	
PRADO, FAVORINO RODRIGUES	0437	
PRADO, FRANCISCO DA SILVA	0347	
PRADO, GONÇALO ROLLEMBERG	1809	
PRADO, GONÇALO ROLLEMBERG DA CRUZ	1833	

ÍNDICE ONOMASTICO

P

PRADO, JOÃO FERNANDO DE ALMEIDA 1029
 PRADO, MARTINHO DA SILVA 0219
 PRADO, VERIDIANA VALERIA DA SILVA 0219
 PRATES, CAMILO FELINTO 0233
 PRESIDENTE ARISTIDES ESPÍNDOLA 2561
 PRESIDENTE SILS SUAZO 1007
 PRESTES, ANTONIO PEREIRA 1871
 PRESTES, IRACEMA 1859
 PRESTES, JÚLIO 0785
 PRESTES, LEOCÁDIA FELIZARDO 1871
 PRESTES, LINA 0493
 PRESTES, LUIZ CARLOS 0035, 2183
 PRESTES, OLGA BENÁRIO 1871
 PRIMEIRO MARQUÊS DE CARAVELAS 0561
 PRIMEIRO VISCONDE DE CARAVELAS 0561
 PRIMO, FRANCISCO ALVARES BUENO DE PAIVA 1805
 PRINCESA ISABEL 0503
 PRINCESA IZABEL 0557
 PRINCESA LEOPOLDINA 0503
 PRÍNCIPE DE WATERLOO 1549
 PROENÇA, FRANCISCA FLÁVIA DE 0433
 PRUDENTE DE MORAES 0173

Q

QUADROS, ÂNGELO DE 0979
 QUADROS, JÂNIO 0063, 0359, 0375, 0621, 0581, 1579, 2235, 1871
 QUADROS, JÂNIO (PRESIDENTE) 1195
 QUADROS, JANIO DA SILVA 2513
 QUARESMA, ANTONIO JOSÉ 2233
 QUEIRÓS, FRANCISCO ANTÔNIO DE SOUZA 0899
 QUEIROZ JÚNIOR, JOSÉ 1029
 QUEIROZ, CATARINA MATOSO DE 0739
 QUEIROZ, EÇA DE 1679
 QUEIROZ, EUSÉBIO DE (MINISTRO) 1533

ÍNDICE ONOMÁSTICO

Q

QUEIROZ, FRANCISCO ANTÔNIO DE SOUZA MACEDO E	0841
QUEIROZ, ILÍDIA MAFALDA DE SOUZA	0709
QUEIROZ, JOÃO VICENTE DE	0967
QUEIROZ, JOSÉ CLARINDO DE	1963
QUEIROZ, JOSÉ SEVERIANO LOPES DE	1407
QUEIROZ, LEONTINA JOUVEIN PESSOA DE	0967
QUEIROZ, LUIZ ANTÔNIO DE SOUZA (BRIGADEIRO)	0709
QUEIROZ, LUIZ ANTÔNIO DE SOUZA MACEDO E	0841
QUEIROZ, MANOEL GAUDÊNCIO CORREIA DE	1601
QUEIROZ, MARIA CUSTÓDIO RIBEIRO	2055
QUEIROZ, MARIA JOSÉ CORREIA DE	1601
QUEIROZ, MIRANDOLINA LUCENA PESSOA DE	0967
QUEIROZ, QUEIROGA DE	0693
QUEIROZ, RAQUEL DE	1259
QUÉRCIA, ISAURA ROQUE	2267
QUÉRCIA, OCTÁVIO	2267
QUINTELA, JORGE	2523

R

RABELO, FRANCO	0577
RACHE, PEDRO	1331
RAEDERS, GEORGES	2449
RAHIZ	0939
RAINVILLE, CEZAR	0613
RAMALHO, ANA EFIGÊNIA DE SIQUEIRA	0509
RAMALHO, JOÃO	2617
RAMALHO, LUIZ DE SIQUEIRA	0509
RAMALHO, TEODORA EGINA A. DO R.	2077
RAMIZ, GALVÃO	1943, 1519, 0317, 0259, 1199, 1399, 0847
RAMOS JÚNIOR, VIDAL JOSÉ DE OLIVEIRA	0593
RAMOS JUNIOR, VIDAL JOSÉ DE OLIVEIRA	2205
RAMOS, ALBERTO VIDAL	2481
RAMOS, AMBROZINA VIEIRA	2481
RAMOS, ANTÔNIO	1777

ÍNDICE ONOMASTICO

R

RAMOS, ANTONIO DE SOUZA	1863
RAMOS, BEATRIZ PEDERNEIRAS	2205
RAMOS, BELIZÁRIO	2481
RAMOS, CARLOS SILVEIRA DE MORAES	1003
RAMOS, CELSO	2481, 2587, 2205
RAMOS, CLAUDINO DA COSTA	0349
RAMOS, DIVA CAVALCANTI CARUSO	1111
RAMOS, EDITH GAMA	0593
RAMOS, ENEAS DE FARIA	1947
RAMOS, FRANCISCA DE ANDRADE	1947
RAMOS, HENRIQUETA CAROLINA DE SOUZA	1623
RAMOS, HUGO	1111
RAMOS, JORGE	1407
RAMOS, JURACY FAUSTO DE SOUZA	1111
RAMOS, NEREU	1111, 0851, 0877, 0593, 0573, 1841, 2587, 2481
RAMOS, PLÍNIO DE ABREU	2513
RAMOS, SAULO	2587, 2205
RAMOS, THEREZA FIUZA	2205, 2587, 0593
RAMOS, VIDAL	1111, 2481, 2205
RAMOS, VIDAL JOSÉ DE OLIVEIRA	2587
RAMOS, ZIENILO DA SILVEIRA	1407
RANGEL, ANTONIO JOSÉ DA CRUZ	0277, 0199
RANGEL, MARIA CONSTÂNCIA DA G.	0277
RANGEL, MARIA CONSTÂNCIA DA GRAÇA	0199
RANGEL, PESTANA	1861
RAPOSO, EDUARDO	1783
RATCLIFF	0857
RAYOL, NEY OSCAR DE LIMA	1503, 2597
RAYOL, WALTER SCOTT DA SILVA	0265
REAL, JERONYMO CORTE	1313
REAL, REGINA MONTEIRO	2449
REALE, MIGUEL	2449, 0633
REBEL, PEREIRA	2449
REBELLO, GUILHERME PEREIRA	2043
REBELLO, LINA CASSIANA PIRES	1721
REBELLO, TOMAZ	1721
REBOUÇAS	1265

ÍNDICE ONOMÁSTICO

R

REGNAULT, ELIAS	1313	
REGO, ALCÍDES MARINHO	1029	
REGO, ANTÔNIO DO	0513	
REGO, AUZIRA COSTA	2327	
REGO, FÁBIO ALEXANDRINO DE MORAES	0513	
REGO, MONTEIRO	1845	
REGO, PEDRO COSTA	2327	
REGO, ROSA COSTA	2327	
REIS JÚNIOR, MANUEL PEREIRA	2227	
REIS JUNIOR, PEREIRA	2377, 2067, 0895	
REIS, AIRTON	0689	
REIS, ANTONIO CARLOS KONDER	2575, 2277	
REIS, DANIEL AARÃO	1885	
REIS, ELIZABETH KONDER DOS	0279	
REIS, F. SOTERO DOS	0513	
REIS, HENOCH	1263	
REIS, JOANA BERNARDINA DO NASCIMENTO	0865, 2049	
REIS, JOÃO MARQUES II	2469	
REIS, JOAQUIM VICENTE DOS	0865	
REIS, MARIA JOAQUINA DO NASCIMENTO	1389	
REIS, OSWALDO DOS	0279	
RENAUX, ROLAND	1147	
RENDON, INÁCIO ANDRADE SOUTO MAYOR	2077	
RENWICH, JAMES	0613	
RESENDE, ASTOLPHO VIEIRA DE	1245	
RESENDE, ESTEVÃO RIBEIRO DE SOUZA	0709	
RESENDE, GERALDO RIBEIRO DE SOUZA	0709	
RESENDE, JOSEFA MARIA DE	0709	
REVERBEL, CARLOS	0423	
REVIGNANI, EMÍLIO	2449	
REZENDE, ACEDÁLIA CARNEIRO DE	0735	
REZENDE, ELIZEU	2173	
REZENDE, EURICO VIEIRA	2173	
REZENDE, LEÔNICIO VIEIRA DE	2173, 0735	
REZENDE, MARIA RIBEIRO DE	0735	
REZENDE, OTTO	2173	
RHEINGANTZ, CARLOS G.	1575, 1997, 0983, 0519	

ÍNDICE ONOMÁSTICO

R

RIBAS, ANTONIO JOAQUIM	2067
RIBEIRÃO, JOSÉ GOMES	0309
RIBEIRO DIAS, WALDIR	0097
RIBEIRO NETO, ARTHUR, VIRGÍLIO DO CARMO	0389
RIBEIRO, ADALBERTO MARIO	2449
RIBEIRO, ANTÔNIO	0753
RIBEIRO, ANTÔNIA VALADARES	0445
RIBEIRO, ANTÔNIO DA CRUZ	0047
RIBEIRO, ARTHUR VIRGÍLIO DO CARMO	0389
RIBEIRO, BENEVENUTA AMÁLIA	2585
RIBEIRO, CÂMARA	2599
RIBEIRO, CARLOS DA COSTA	0575
RIBEIRO, DOMINGO JUSTINO	0445
RIBEIRO, DUARTE DA PONTE	1539
RIBEIRO, EDUARDO AZEVEDO	1413
RIBEIRO, EPAMINONDAS DE OLIVEIRA RIBEIRO E ESPOSA	2197
RIBEIRO, FERNANDA LEITE	2449
RIBEIRO, FRANCISCA MATILDE PINTO	2077
RIBEIRO, FRANCISCO BERNARDINO	0811
RIBEIRO, JOANA SEVERINA PINTO	2077
RIBEIRO, JOÃO	2405
RIBEIRO, JOÃO DA MOTA	1757
RIBEIRO, JOAQUIM	2449
RIBEIRO, JOAQUIM CÂNDIDO	1699
RIBEIRO, JOSÉ ALVES	1667
RIBEIRO, JOSÉ ANTONIO DE ARAÚJO	1557
RIBEIRO, JOSÉ DE ARAÚJO	0433
RIBEIRO, JOSÉ FELICIANO	1787
RIBEIRO, JOSÉ FORTUNATO	0399
RIBEIRO, JOSÉ JACINTO	0461, 0895, 0899, 0935, 0865, 1385, 1531
RIBEIRO, JOSEFINA ELVIRA RODRIGUES	0047
RIBEIRO, LUIZA DA CONCEIÇÃO DO CARMO	0389
RIBEIRO, MÂNCIO CAETANO	1407
RIBEIRO, MANOEL GOMES (BARÃO DE TRAIPU)	0719
RIBEIRO, MANUEL DE QUEIROZ MATTOSO	2055
RIBEIRO, MARIA DE LOURDES BARBOSA	0575
RIBEIRO, NINA	1791

ÍNDICE ONOMASTICO

R

RIBEIRO, ODETE MALDONATO PINTO VALADARES	0445
RIBEIRO, PEDRO FREIRE	1479
RIBEIRO, SEVERINO	0709
RIBEIRO, SOLON (MAJOR)	2381
RIBEIRO, TEOTONIO MAURÍCIO DE MIRANDA	1531
RIBEIRO, VEREDIANA BARATA	0495
RICHA, ARLETE VILELA	1729
RICHA, ASSAD KHALIL	1729
RICHA, JOANMA MIGUEL	1729
RICHA, JOSÉ	0689
RICHARD NETO, GUSTAVO	1147, 1787, 2205, 2481
RICHARD, AMÉLIA CARLOTA COULON	1061
RICHARD, SABARDI OSUNA	1061
RIO BRANCO	0989, 0921, 0905, 1199, 2107, 1989, 2349, 1491, 2285
RIO BRANCO (PARANHOS JUNIOR, JOSÉ MARIA DA SILVA)	0259
RIO BRANCO (PARANHOS, CÂNDIDO JOSÉ DE ARAUJO)	0509
RIO BRANCO (PARANHOS, JOSÉ MARIA DA SILVA)	0889, 0873, 1975, 1985
RIO, JOÃO DO	1603
RIOS, ADÉLIA DE MAURA	0379
RIOS, ANTONIO CARNEIRO MACHADO	1975
RIOS, ARTHUR	2489
RIVERA, BUENO DE	1849
ROCA, JÚLIO A.	2067
ROCHA, ALFREDO NEVES DA	0665
ROCHA, ANTONIETA ARAÚJO NEVES DA	0665
ROCHA, BENTO MUNHOZ DA	0523
ROCHA, BROCHADO DA	1969
ROCHA, DEMÓCRITO	2317
ROCHA, DURVAL NEVES DA	1825
ROCHA, FRANCISCO BROCHADO DA	1309
ROCHA, FRANCISCO CARVALHO GONÇALVES DA	1289
ROCHA, FRANCISCO GOMES DA	2413
ROCHA, GILVAN	1275
ROCHA, HILTON	2449
ROCHA, ISIDORO JERÔNIMO DA	0753
ROCHA, JOÃO ANTÔNIO PEREIRA DA	0311

ÍNDICE ONOMASTICO

R

ROCHA, JOSÉ DA	1275	
ROCHA, JOSÉ NARCISO DA	0355	
ROCHA, JUSTINIANO JOSÉ DA	0905, 0811	
ROCHA, LAUDICÉA	1275	
ROCHA, MANOEL MOREIRA DA	2321	
ROCHA, MANOEL TEIXEIRA DA	1337	
ROCHA, MARIA ALBANIZA DO CARMO	2317	
ROCHA, MARIA ANNUNCIATA B. MARQUES DA	0753	
ROCHA, MARIA CÉLIA DÓRIA	1275	
ROCHA, MARIA DOLORES	0047	
ROCHA, MARIA EMÍLIA DE REZENDE	0355	..
ROCHA, MARIA JOAQUINA DA	0311	
ROCHA, MARIA NAZARETH GONÇALVES	1289	
ROCHA, MARIA RITA GONÇALVES DA	0871	
ROCHA, MARIA UMBELINA	0753	
ROCHA, MUNHOZ DA	2441	
ROCHA, NAPOLEÃO ADOLFO TEIXEIRA DA	2197	
ROCHA, NEVES DA	1825	
ROCHA, OLIVEIRA	1979	
ROCHA, SYNÉSIO	0437	
ROCHA, UMBELINA DIAS NEVES DA	0665	
ROCHA, WALDEMAR DA	2509	
ROCQUE, HENRIQUE DE LA	0645	
RODRIGO JÚNIOR, JOÃO BAPTISTA CARVALHO DE OLIVEIRA	1021	
RODRIGUES JARDIM	1655	
RODRIGUES, ANTONIA DA SILVA PEREIRA	1961	
RODRIGUES, ARLINDO	2517	
RODRIGUES, DILTON AUGUSTO	0411	
RODRIGUES, DIVA SOARES	2245	
RODRIGUES, EULÁLIO SOARES	2245	
RODRIGUES, HENRIQUETA LEOPOLDINA	0681	
RODRIGUES, JOÃO ANTONIO DA COSTA	1961	
RODRIGUES, JOSÉ ANTONIO	1539	
RODRIGUES, JOSÉ HONÓRIO	1675, 1767, 1761, 1003	
RODRIGUES, MARCELINO	0357	
RODRIGUES, MATILDE	0357	
RODRIGUES, NEUSA	0357	

ÍNDICE ONOMASTICO

R

RODRIGUES, ODALEA SADECK SOARES	2245
RODRIGUES, SÉRGIO	0415
RODRIGUES, TOMÁS DE PAULA PESSOA	2373
ROLIN, SILVIANO LEITE	2469
ROLLEMBERG, CLARA	2543
ROLLEMBERG, GONÇALO DE FARO	2543, 1737
ROLLEMBERG, GONÇALO FARO (SENADOR)	0951
ROLLEMBERG, HERÁCLITO GUIMARÃES	1711
ROLLEMBERG, MARIA DE FARO	1281
ROLLEMBERG, MARIA DO FARO	1047
ROMANA, CORSINA	1023
ROMERO, SILVIO	1821
ROMERO, SÍLVIO	1821
ROMERO, SYLVIO	2449
ROOSEVELT, FRANKLIN	0229
RORIZ, ANTONIO	0599
RORIZ, HÉLIO	1077
RORIZ, JÚLIA COUTO	0599
RORIZ, TEREZA CRISTINA DOS SANTOS	0599
ROSA E SILVA	0797, 1567
ROSA E SILVA (V. SILVA, FRANCISCO DE ASSIS ROSA E)	0379
ROSA, CONSTÂNCIA CÂNDIDA DA SILVA	1973
ROSA, FRANCISCO OCTAVIANO DE ALMEIDA	1673
ROSA, FRANCISCO OTAVIANO DE ALMEIDA	2381
ROSA, GUIMARÃES	1293
ROSA, JOANA DE ALMEIDA	0963
ROSA, MANUEL DA SILVA	1973
ROSA, MARIA LEONOR FELÍCIA DA	2027
ROSA, OTAVIANO MARIA DA	0963
ROSA, RUBEN	2035, 1985
ROSADO, DIX-SEPT	1167
ROSADO, JERÔNIMO RIBEIRO	1167
ROSADO, VINGT	1167
ROSÁRIO, MARIA TEREZA DO	2553
ROSAS, JUAN MANUEL DE	2287
ROSSI, ANITA	2381
ROTA, ESTRELA	0543

ÍNDICE ONOMASTICO

R

RUY, AFFONSO 2449

S

SÁ FILHO, FRANCISCO JOSÉ DE 0979
 SÁ PEIXOTO 1455, 1503
 SÁ, ALFREDO DE 1845
 SÁ, AMÉLIA DE AZAMBUJA 2139
 SÁ, ÂNGELO CALMON DE 1259
 SÁ, ANTONIO JOAQUIM FRANCO DE 1415
 SÁ, AUGUSTINA DOS SANTOS 0979
 SÁ, AUGUSTO DA SILVA 2139
 SÁ, CARLOS" 0979
 SÁ, ELZA TSCHIEDEL 2139
 SÁ, FELIPE FRANCO DE (SENADOR) 1415
 SÁ, FRANCISCA ANTONIA XAVIER DE B. E 2071
 SÁ, FRANCISCO 1639
 SÁ, JOÃO GONZAGA JAYME DE 1917
 SÁ, JOAQUIM FRANCO DE (SENADOR) 0773
 SÁ, JOAQUIM MARIANO FRANCO DE 0773, 1177, 0323
 SÁ, MANOEL FERREIRA DA CÂMARA BITTENCOURT E 2071
 SÁ, MARIA ANGELITA FURTADO DE 1567
 SÁ, MARIA JOAQUINA DE ALBUQUERQUE E 0909
 SÁ, MARIA PACHECO MEIRA 0909
 SÁ, MEN DE 0359
 SÁ, ROMUALDO ANTONIO FRANCO DE 1415
 SABÓIA, CARLOS VIRIATO DE 2249, 1981
 SACRAMENTO, BLAKE 0921
 SACRAMENTO, CUSTÓDIA MARIA DO 0561, 0857, 1629
 SACRAMENTO, MARIA BARBOSA ROSA DO 2113
 SAIÃO, JOÃO EVANGELISTA NEGREIROS 1269
 SAIÃO, JOSÉ LUIZ 1269
 SAIÃO, MARIA ISABEL MANSO 1269
 SALAZAR, MIGUEL 2449
 SALDANHA, AGATHA JOAQUINA DE 1433

ÍNDICE ONOMASTICO

S

SALDANHA, ALCIDES JOSÉ	2341	
SALDANHA, PAULO ROBERTO CAPIBERIBE		2385
SALEN, ELIAS	0925	
SALES, FRANCISCO	0203, 1699	
SALES, FRANCISCO DE	0833	
SALGADO FILHO	1451	
SALGADO FILHO (SENADOR)	1449	
SALGADO, BERTA GRANDMASSON	1425	
SALGADO, JOAQUIM PEDRO	1425	
SALGADO, MARIA JOAQUINA CAVALCANTI		0879
SALGADO, MARIA JOSÉ PALMEIRA	1425	
SALLES, ALICE TAVARES FERREIRA	0693	
SALLES, ANA GABRIELA DE CAMPOS	2067	
SALLES, CAMPOS	2489, 0695, 0379, 0233, 0103, 0789, 0869, 0829	
SALLES, EFIGÊNIO	0123, 1845	
SALLES, ELISA	2301	
SALLES, FERREIRA DE	0693	
SALLES, FIRMINO ANTÔNIO DE	0843	
SALLES, FRANCISCO DE PAULA (TENENTE CORONEL)		2067
SALLES, ISABEL IRENE DIAS	0343	
SALLES, JOSÉ DE CAMPOS	2067	
SALLES, JOSÉ FRANCISCO DE FARIA	0343	
SALLES, MANUEL FERRAZ DE CAMPOS	2545	
SALLES, MARIA AUGUSTA JORGE	0343	
SALZANO, F. M.	2623	
SAMPAIO CORREIA	1089	
SAMPAIO, ALDE FEIJÓ JOAQUIM NABUCO		1377
SAMPAIO, CARLOS	1979	
SAMPAIO, CID FEIJÓ	2223	
SAMPAIO, DÁRIO DE PAIVA	1817	
SAMPAIO, DORIAN LUSTOSA DA COSTA		2345, 2591, 0577, 1237
SAMPAIO, DULCE FEIJÓ	0595	
SAMPAIO, FERNANDO TORRES	2495	
SAMPAIO, LUSTOSA DA COSTA DORIAN		0489
SAMPAIO, MANOEL IGNÁCIO DE	2057	
SAMPAIO, MENDO DE SÁ	0595	
SAMPAIO, SOFIA FEIJÓ	0595	

ÍNDICE ONOMASTICO

S

SAMPAIO, WALTERDES MACHADO	0763
SANCHES, FRANCISCA PAIVA	1805
SANCHO, JOSÉ AFONSO	2591
SANSONE, MARGARITA	0837
SANTAYANA, MAURO	2513
SANTIAGO DANTAS, F. C.	2449
SANTIAGO DANTAS, FRANCISCO CLEMENTINO DE	1549
SANTIAGO, SILVESTRE GONÇALVES DE OLIVEIRA	0433
SANTILLO, ADHEMAR (DEPUTADO FEDERAL)	1077
SANTILLO, ELYDIA MASCHIETJO	1077
SANTILLO, ROMUALDO (DEPUTADO ESTADUAL)	1077
SANTILLO, SONIA CÉLIA	1077
SANTILLO, VIRGÍLIO	1077
SANTOS, ÁLFREDO	2473
SANTOS, ANA GOMES FERREIRA DOS	1875
SANTOS, ANTÔNIO CARDOSO DOS	0777
SANTOS, ANTONIO FELÍCIO DOS	1379
SANTOS, ANTONIO JOSÉ DOS	1379
SANTOS, BARBARA GUIOMARD DOS	1609
SANTOS, BENEDITO QUINTINO DOS	2169
SANTOS, CLAUDINO ROGOBERTO FERREIRA DOS	0387
SANTOS, DAMIANA QUIRINO DOS	0975
SANTOS, DELPHINA VICTÓRIA DOS	1911
SANTOS, EDGAR	2473
SANTOS, ELVIRA BRANCO DOS	0387
SANTOS, ENEDINO RIBEIRO DOS	2241
SANTOS, FELÍCIO	0797
SANTOS, FRANCELINA DOS	1335
SANTOS, FRANCISCO RUAS	2013
SANTOS, GABRIEL MENDES DOS	0999
SANTOS, GENEROSA LUCINDA MARQUES DOS	1021
SANTOS, GOLDWASSER PEREIRA DOS	0043
SANTOS, J. RIBEIRO DOS	1821, 2123
SANTOS, JACINTHO RIBEIRO DOS	0533, 1037
SANTOS, JOANA GERDA KOPP DOS	0387
SANTOS, JOÃO	1721
SANTOS, JOÃO ANTONIO DOS	1335

ÍNDICE ONOMÁSTICO

S

SANTOS, JOÃO NOGUEIRA DOS	0655	
SANTOS, JOÃO SOARES DOS	1875	
SANTOS, JOAQUIM FELÍCIO DOS SANTOS ACAYACA	1379	
SANTOS, JOAQUIM QUIRINO DOS	0975	
SANTOS, JOSÉ BAPTISTA DOS	1609	
SANTOS, JOSÉ GONÇALVES DOS	1687	
SANTOS, JOSÉ LOPES DOS	0647	
SANTOS, JULIETA CUNHA DOS	1335	
SANTOS, LUIZ GONÇALVES DOS (PADRE)	0633	
SANTOS, LYDIA HAMMES GUIOMARD DOS	1609	
SANTOS, MANOEL BISPO DOS	1711	
SANTOS, MARIA CAROLINA GARCIA DOS	2539	
SANTOS, MARIA INÊS ESTRELA	2473	
SANTOS, MARIA JESUINA FELÍCIO DOS	1379	
SANTOS, MARIANA MARTINS DOS	0943	
SANTOS, MIGUEL MARQUÊS DOS	1021	
SANTOS, NAIR VIANA	2473	
SANTOS, NORONHA	0829	
SANTOS, OCTÁVIO	1473	
SANTOS, PANTALEÃO FERREIRA DOS	1433	
SANTOS, PEDRO AURELIANO MONTEIRO	2043, 2323	
SANTOS, PEDRO AURELIANO MONTEIRO DOS	2505, 1125	
SANTOS, PEREIRA ALBINO DOS	0905	
SANTOS, PRECALINDO LERY	0873	
SANTOS, PREZALINDO LERY	0889	
SANTOS, RIBEIRO DOS	1123	
SANTOS, SALVINO INÁCIO DOS	0449	
SANTOS, THOMAZ DOS	1911	
SANTOS, TOMAS DELPHINO DOS	1911	
SANTOS, URBANO	0275	
SANTOS, WALDEMAR MOURA	2391	
SARAIVA	2333, 0963	
SARAIVA, JAIME	0049	
SARAIVA, JOSÃ ANTÔNIO	0889	
SARAIVA, JOSÉ ANTONIO	1483	
SARAIVA, JOSÉ ANTÔNIO	2617	
SARAIVA, JOSÉ ANTONIO (SENADOR)	1271	

ÍNDICE ONOMASTICO

S

SARAIVA, MARIA BERTINE	0215
SARAIVA, OCTÁVIO DE ALBUQUERQUE	2567
SARAZATE, PAULO (SENADOR)	1773
SARMANHO, ANTONIO	1029
SARMENTO, PÉRPETUA GERTRUDES DE MORAES	2075
SARNEY FILHO, JOSÉ	1743
SARNEY, FERNANDO JOSÉ	1743
SARNEY, JOSÉ	0789, 0059, 0085
SARNEY, MARLY MACIEIRA	1743
SÁTIRO, ERNANI	2163
SATURNINO, E.	1293
SAUVAN, MARIA THEREZA JOAQUINA DE	1881
SAUVAN, MARIA THEREZA JOAQUINA	0199
SAYÃO, JOSÉ FRANCISCO MANSO	0695
SAYÃO, MARIA DA CONCEIÇÃO M.	0695
SAYÃO, MARIA ISABEL MANSO	0889
SCANTIMBURGO, JOÃO DE	1579
SCELLE, GEORGES	2449
SCHEID, CATARINA	0519
SCHILGENS, CARLOS ALBERTO LINDENBERG VON	2173
SCHILLING, FLÁVIA	2341
SCHMIDT, FELIPE	0775
SCHMIDT, FELISBINA MULLER	0775
SCHNEIDER, EDGAR LUIZ	1003
SCHNEIDER, REGINA PORTELLA FLORES DA CUNHA	1473
SCHREINER, LYCÉRIO ALFREDO	2433
SEABRA, J. J.	2205, 2227, 1815, 1937, 0833, 0225, 0271, 0249, 0299, 0159, 1321
SEABRA, JOSÉ JOAQUIM	1783, 1651
SEABRA, LEOPOLDINA ALVES	1651
SEIBLITZ, ANA BARBOSA DE LOSSIO	2233
SEIBLITZ, MARIA INGRÁCIA DE LOSSIO	2233
SEIXAS, CARLOTA DE	2081
SEIXAS, JOSÉ ANTONIO DE	2081
SEIXAS, MARIA DOROTEIA JOAQUINA DE	1519
SELASSIÉ, HAILÉ	2477
SENA JÚNIOR, JOÃO CORREIA DE	0043

ÍNDICE ONOMÁSTICO

S

SENA, ALEYDAH CANTO CORREIA	0043
SENA, BERNARDINA AUGUSTA DE	1427
SENA, ERNESTO	1533
SENA, NELSON DE	1379
SENA, ROSA AMÉLIA DE	0043
SENGHOR	0063
SENNA, CAIO NELSON DA	1331
SENNA, HOMERO	1037
SENNA, LÚCIO O. N. DE	0295, 1889
SERRA, JOAQUIM	0605
SERRA, SAULO	2405
SERRANO, FREDERICO	1011
SEVERINO NETO, JOSÉ	2097
SEVERINO, MANOEL	2489
SIEBEL, OSWALDO	2193
SIGAUD, J. F.	2071
SILVA BUENO	0899
SILVA CANEDO	0243
SILVA FILHO, JOÃO TAVARES	0097
SILVA JARDIM	0495, 2137, 1763, 1979, 2539
SILVA JÚNIOR, MANUEL FRANCISCO DIAS DE	0011
SILVA PINTO	0133
SILVA RIBEIRO, ARY JOSÉ DA	1115
SILVA, ALBERTO TAVARES	0097
SILVA, ALBINO JOSÉ DA	0869, 1671
SILVA, ALFREDO P. M. DA	0457
SILVA, ALFREDO PRETEXTATO	2063
SILVA, ALFREDO PRETEXTATO MACIEL DA	1357, 1223
SILVA, AMÁLIA DA	0129
SILVA, AMAURY DE OLIVEIRA E	2441
SILVA, ANA BENVINDA FIGUEIRA DE SABÓIA E	1353
SILVA, ANA CHECK NINA SODRÉ E	1829
SILVA, ANA FRANCISCA DE LORETO CARNEIRO	2055
SILVA, ANA NOBERTA DA	0353
SILVA, ANA VITÓRIA COELHO DA	0989
SILVA, ANNA CAROLINA FLORIN CASTRO E	2057
SILVA, ANTONIO CAETANO COSTA E	2577

ÍNDICE ONOMASTICO

S

SILVA, ANTONIO DA COSTA PINTO E 0219
 SILVA, ANTÔNIO GONÇALVES DA 0557
 SILVA, ANTONIO MARQUES DA 1195
 SILVA, ANTONIO MOREIRA DA 1293
 SILVA, ARNALDO PINTO GUEDES DA 2523
 SILVA, ARTHUR VIEIRA DE RESENDE 1643
 SILVA, ARTHUR VIEIRA DE RESENDE E 2607
 SILVA, ARTUR VIEIRA DE REZENDE E 0797
 SILVA, ARTUR VIEIRA RESENDE E 2405
 SILVA, ARTUR VIERA DE RESENDE E 0169
 SILVA, BARTOLOMEU PEREIRA DA 0311
 SILVA, BENTO GONÇALVES DA 0557
 SILVA, BRÁSÍLIA ANGÉLICA DE CASTRO E 1855
 SILVA, BRASÍLIANA BENEDITA DA PAULA E 1605
 SILVA, CÂNDIDO ALVES DUARTE 1979
 SILVA, CAROLINA CARLOTA DE CASTRO E 1237
 SILVA, CAROLINA DE LIMA DE ABREU E 0825
 SILVA, CIRCE BUENO DA 0177
 SILVA, COLLEMAR NATAL E 2449
 SILVA, CORSÍNDIO MONTEIRO DA 2449
 SILVA, CYRO 1605, 2381, 0829
 SILVA, DAVID ANTONIO XAVIER DA 0987
 SILVA, DESIRÉ GUARANI E 0389
 SILVA, ELPÍDIO CAETANO DA 0177
 SILVA, EUZÉBIO DE QUEIROZ COUTINHO DA 0739
 SILVA, EVANGELINA ROSA E 0097
 SILVA, FILOMENA COELHO DA 2483
 SILVA, FIRMINO RODRIGUES 0811
 SILVA, FLORIZA DE MELLO TAVARES 0097
 SILVA, FRANCISCO DE ASSIS ROSA E 1671
 SILVA, FRANCISCO DE LIMA E 1897
 SILVA, FRANCISCO LIMA E (BRIGADEIRO) 0739
 SILVA, FRANCISCO ROSA DA 1077
 SILVA, FREDERICO NUNES DA 1169, 1163
 SILVA, GASTÃO PEREIRA 1139, 0667
 SILVA, GASTÃO PEREIRA DA 0567, 0399, 0517, 0047, 0017, 0129,
 0229, 1231, 1125, 1089, 0817, 0713, 0785, 1029, 1513, 1849, 1871,
 2505, 2495, 2567, 2441, 2023, 1603, 1595, 1783, 2317, 2313, 2431,
 2373, 2151, 2611, 2605

ÍNDICE ONOMÁSTICO

S

SILVA, GASTÃO PEREIRA DA.	0669
SILVA, GASTÃO PEREIRA DE	0375
SILVA, GONÇALINA MOREIRA DE ABREU E	0825
SILVA, HÉLIO	1029
SILVA, HENRIQUETA DE MATOS DUARTE	1979
SILVA, IGNÁCIA FRANCELINA CÂNDIDA DA	2027
SILVA, INOCÊNCIO FRANCISCO DA	0651, 0613
SILVA, INOCÊNCIO FRASNCISCO DA	1343
SILVA, JACINTA MARIA DA FONSECA TAVOREDA E	0915
SILVA, JOANA FRANCISCA DA ROSA E	0869, 1671
SILVA, JOÃO C. DA	2055
SILVA, JOÃO CARVALHO DE TAVARES	0097
SILVA, JOÃO EREMITA DA	0159
SILVA, JOÃO LÚCIO DA	0367
SILVA, JOÃO LUIZ DE ABREU E	0825
SILVA, JOÃO MANUEL DA	1313
SILVA, JOÃO PINHEIRO	1525
SILVA, JOAQUIM JOSÉ DOS SANTOS	2119
SILVA, JOAQUIM JOSÉ PAES DA	2529
SILVA, JOAQUINA ROSA DE JESUS E	1313
SILVA, JOSÉ BONIFÁCIO DE ANDRADA E	0203, 0433, 1511, 1549, 1821
SILVA, JOSÉ BONIFÁCIO DE ANDRADE E	2283, 1645, 1629, 1641, 1625,
1761, 1717, 2077, 1881, 1931, 1919, 1537, 1525, 0983, 0201, 0259,	
0341, 0331, 0919, 0923, 0931, 0939, 0959	
SILVA, JOSÉ CÂNDIDO DE DEUS E	0467
SILVA, JOSÉ DA (TENENTE-CORONEL)	2285
SILVA, JOSÉ DE ANCHIETA MORAIS E	0097
SILVA, JOSÉ DE CASTRO E	1237, 2057
SILVA, JOSÉ GOMES DA	0947
SILVA, JOSÉ GONÇALVES DA	1937
SILVA, JOSÉ J. DA (CAPITÃO-DE-MAR-E-GUERRA)	0467
SILVA, JOSÉ JOAQUIM DA	0467
SILVA, JOSÉ JOAQUIM DE LIMA E (VISCONDE DE MAGÉ)	0873
SILVA, JOSÉ LOURENÇO DE CASTRO E	1237
SILVA, JOSÉ MANUEL DA (BARÃO DO TIETÊ)	2439
SILVA, JOSÉ PINHEIRO DA	1331
SILVA, JOSÉ THOMÉ DA	1353

ÍNDICE ONOMÁSTICO

S

SILVA, JOSÉ WALDEMAR DE ALCÂNTARA	2317
SILVA, JOSÉ WALDEMAR DE ALCÂNTARA E	0877
SILVA, JOSEFA DOS SANTOS COELHO E	1235
SILVA, JÚLIA DE ALMEIDA DA	0103
SILVA, JURACY DE OLIVEIRA E	0177
SILVA, LEOPOLDO SIRILO KRICHANÃ DA	0821
SILVA, LUIS ALVES DE LIMA E	2063
SILVA, LUÍS ALVES DE LIMA E	1897
SILVA, LUIS ALVES DE LIMA E (MARQUÊS DE CAXIAS)	1897
SILVA, LUISA JOAQUINA DOS SANTOS	2119
SILVA, LUIZ ANTONIO VIEIRA DA	1443
SILVA, LUIZ ANTONIO VIEIRA DA (SENADOR)	1443
SILVA, LUIZA ALCÂNTARA E	1773
SILVA, MANOEL DO NASCIMENTO CASTRO E	1687
SILVA, MANOEL PINTO RANGEL E	1083
SILVA, MANOEL QUINTÃO DA	0295
SILVA, MANUEL DUARTE DE MATOS	0771
SILVA, MARGARIDA JOAQUIM DA C. CASTRO DE	2057
SILVA, MARIA AMÉLIA DA	2285
SILVA, MARIA ANUNCIADA ALVES DA	1913
SILVA, MARIA BÁRBARA DA	0201
SILVA, MARIA CATARINA DA COSTA PINTO E	0219
SILVA, MARIA GERTRUDES BAYMA ARCHER DA	2483
SILVA, MARIA JOAQUINA DOS SANTOS	2119
SILVA, MARIA JOSÉ BAYMA ARCHER DA	2483
SILVA, MARIA JOSÉ DA GAMA E	0179
SILVA, MÁRIO DA	1029
SILVA, MARTINHO ALVARES DA	2119
SILVA, MAURÍCIO JOPPERT	0191
SILVA, MAXIMIANO DE CARVALHO E	2449
SILVA, MIGUEL JOAQUIM PEREIRA DA	1313
SILVA, MOREIRA E	1593
SILVA, PEDRO CARNEIRO DE MORAES E	0677
SILVA, PEDRO JOSÉ GONÇALVES DA	2623
SILVA, PERBOYRE E	2317
SILVA, PÉRICLES PEDRO DA	1193
SILVA, PÉRICLES PINTO DA	0375

ÍNDICE ONOMÁSTICO

S

SILVA, PINTO LUIZ DA	2329
SILVA, PRESCILIANO	0159
SILVA, RAIMUNDO ARCHER DA	2483
SILVA, RAIMUNDO NONATO DA	1773
SILVA, REMY BAYMA ARCHER DA	2483
SILVA, TEODORO MACHADO FREIRE PEREIRA DA	0503
SILVA, TERESA DE JESUS DA GAMA E	0467
SILVA, VERA ALICE CARDOSO	2513
SILVA, VICENTE DE CASTRO	1265
SILVA, VICENTE FERREIRA DE CASTRO E	1855
SILVA, VIRGÍLIO LOPES DA	0537
SILVA, ZACARIAS GONÇALVES DA	2623
SILVEIRA MARTINS	0963
SILVEIRA, ÁLVARO FERDINANDO S. DA	2113
SILVEIRA, AMÉRICA RAMOS LOBÃO DA	1407
SILVEIRA, ANA NORBERTA DA	0881
SILVEIRA, ANTONIA RODRIGUES DA	1407
SILVEIRA, ARTHUR LEITE DA	1777
SILVEIRA, EDUARDO	1737
SILVEIRA, FERNANDO SOTER DA	2265
SILVEIRA, FILOMENA CARAPEBA DA	0009
SILVEIRA, FRANCISCO JOSÉ DA	0881
SILVEIRA, FRANCISCO OSÉIAS DA	0009
SILVEIRA, LEANDRO LOBÃO DA	1407
SILVEIRA, MARIA DAS DORES	1003
SILVEIRA, RAIMUNDA FERREIRA DA	0009
SILVEIRA, VÍCTOR	0533, 0475
SILVEIRA, VÍCTOR	1375, 1363
SILVEIRA, VÍCTOR	0881, 1269, 1499, 0767, 2255, 1733
SILVEIRA, VÍCTOR	1757
SILVEIRA, VÍCTOR	1643, 2607, 1999, 0749, 1119
SILVEIRA, VÍTOR	0833
SILVESTRE, ANA JOAQUINA DE S.	2035
SILVINHO, ELIZA DA CONCEIÇÃO	1801
SIMÕES FILHO	0159
SIMÕES, JOÃO	2075
SIMÕES, MARIA JOANA DA CONCEIÇÃO	2075

ÍNDICE ONOMASTICO

S

SIMCH, EMA 0551
 SIMCH, FRANCISCO JOSÉ 0551
 SIMEÃO, JOSÉ 1211
 SIMON, JALILA 2341
 SIMON, JORGE 2341
 SIMON, MICHEIL 2449
 SIMON, TÂNIA MARIA CHANAN 2341
 SIMONSEN, MÁRIO HENRIQUE 2423
 SIMONSEN, RACHEL CARDOSO 2423
 SIMONSEN, ROBERTO (SENADOR) 1929
 SIMONSEN, SIDNEY MARTINS 2423
 SINCERO 0899
 SINCH, CARLOS ALBERTO 0705
 SINIMBU, CANSANSÃO DE 0519
 SINIMBU, JOÃO LUIZ VIEIRA CANSANÇÃO DE (VISCONDE DE SINIMBU)
 1821
 SIQUEIRA, ANA MARIA DE 1753
 SIQUEIRA, MARZAVÃO 1013
 SISSON, S. A. 0983, 0975, 1533, 0709, 0739, 1399, 0873, 0865,
 1107, 0519, 0509, 0471, 0651, 0259, 1357, 1313, 0899, 0889, 0915,
 1241, 1629, 1627, 2287, 2219, 2113, 1925, 2531
 SISSON, S. AUGUSTO 2001, 2143, 1587, 0467
 SISSON, S.A. 0633, 1347, 0777, 1675, 2079, 2063, 2049, 2035
 SISSON, SEBASTIÃO AUGUSTO 1761, 1687, 1499, 1543, 1549, 0499,
 0433, 0005
 SMITH, CARLETON SPRAGUE 2449
 SOARES, AMELIA PEIXOTO 2405
 SOARES, BAENA 2189, 0133, 1569
 SOARES, CÂNDIDA SODRÁ DE MACEDO 1573
 SOARES, CELINA 0233
 SOARES, DIVA MIRANDA 2097
 SOARES, FILHO 0063
 SOARES, JOSÉ CARLOS DE MACEDO 1463, 2617
 SOARES, JOSÉ CARLOS MACEDO 1573
 SOARES, JOSÉ DE SOUSA 2405
 SOARES, JOSÉ DE SOUZA 2255
 SOARES, JOSÉ EDUARDO DE MACEDO 1573

ÍNDICE ONOMASTICO

S

SOARES, MARIA ANTONIA CANSADO	2097
SOARES, MARIA JOSÉ	1379
SOARES, MÁRIO (PRIMEIRO MINISTRO)	2293
SOARES, RAUL	2255, 0695, 0785, 0833
SOARES, UBALDO	1533
SOBRINHO, AZEVEDO CASTRO	1363
SOBRINHO, FRANCISCO TAVARES DO CANTO	0043
SOBRINHO, J. F. VELHO	2585, 1925
SOBRINHO, LEOPOLDO PERES	0757
SOBRINHO, RAIMUNDO COSTA	0107
SODRÉ, ANTONIO MONIZ	2449
SODRÉ, FELICIANO	2227
SODRÉ, FRANCISCO PEREIRA (BARÃO DE ALAGOINHAS)	0249
SODRÉ, HÉLIO	2381
SODRÉ, LAURO	1705, 1791, 1661, 0303, 0035, 0797
SODRÉ, MONIZ	0305
SODRÉ, NELSON WERNECK	1003
SOURES, PEDRO ALVES DA ROCHA	2117
SOUSA, AMÁLIA ADÉLIA FERREIRA DE	1595
SOUSA, ANTONIO LOUREIRO DE	2489
SOUSA, CAIO LUIZ PEREIRA DE	2617
SOUSA, DULCE LOBATO FERREIRA DE	1595
SOUSA, EZEQUIEL MERGELINO DE	1595
SOUSA, IBERE FERREIRA DE	1595
SOUSA, JOSÉ ANTONIO SOARES DE	2287
SOUSA, MARIA CLARA GOMES DE	1443
SOUSA, NEVES	2203
SOUSA, PAULA	1717
SOUSA, PAULINO JOSÉ SOARES DE (VISCONDE DO URUGUAI)	2287
SOUSA, WASHINGTON LUIS PEREIRA DE	2017
SOUSA, WASHINGTON LUIZ PEREIRA DE	1693, 0785
SOUSA, ZÉLIA LOBATO FERREIRA	1595
SOUTO MAIOR, MANUEL INÁCIO DE ANDRADE (MARQUÊS DE ITANHAÉM)	2077
SOUTO, JOSÉ FRANCISCO	2529
SOUZA FILHO, LÚCIA ALVES BROSSARD DE	2293
SOUZA, ALBERTO	0203
SOUZA, ALICE XAVIER DE	0681

ÍNDICE ONOMASTICO

S

SOUZA, AMÉLIA LOPES DE 1673
 SOUZA, AMÉRICO DE 1743
 SOUZA, ANA DE CASTRO BELISÁRIO SOARES DE 0847
 SOUZA, ANA MACEDO ÁLVARES SOARES DE 2285
 SOUZA, ANA PACÍFICO DE 1201
 SOUZA, ANITA DE CASTRO BELISÁRIO S. DE 2227
 SOUZA, ANTÔNIO LOUREIRO DE 0651
 SOUZA, ANTÔNIO JOSÃ DE 0899
 SOUZA, ANTONIO LOUREIRO 1317, 1395, 1575, 1549, 2589, 2627, 1767,
 1629, 2035, 2031, 2489
 SOUZA, ANTONIO LOUREIRO DE 1937, 1673, 2147, 1543
 SOUZA, ANTÔNIO LOUREIRO DE 0379
 SOUZA, ANTÔNIO LOUZEIRO 0931
 SOUZA, ANTONIO PEDRO DE 0295
 SOUZA, AURELIANO DE 0519
 SOUZA, BATISTA DE 2587
 SOUZA, BELISÁRIO AUGUSTO SOARES DE 0847
 SOUZA, BENEDITO FELIX DE 1655
 SOUZA, BERNARDINO DE 0827
 SOUZA, BERNARDO BELISÁRIO SOARES DE 0847, 1399
 SOUZA, BILIZÁRIO DE 1317
 SOUZA, CECÍLIA FELIX DE 1655
 SOUZA, CLÁUDIO GARCIA DE 1783
 SOUZA, DELPHINA ROSA DE 1673
 SOUZA, ELOY CASTRICIANO DE 0681
 SOUZA, ELOY DE 2545
 SOUZA, ESMÉRIA ALVES DE 0513
 SOUZA, FRANCISCO ANTONIO DE 1543
 SOUZA, FRANCISCO BELISÁRIO SOARES DE 2227
 SOUZA, FRANCISCO MOREIRA DE 0605
 SOUZA, GENEHAR GOMES DE 0541
 SOUZA, HEITOR DE (MINISTRO) 1863
 SOUZA, HENRIQUETA RIOS DE 0567, 0459
 SOUZA, J. GALANTE DE 0495
 SOUZA, JERACINA ISABEL DE 2547
 SOUZA, JERÔNIMO DE 0827
 SOUZA, JOÃO BELISÁRIO SOARES DE 2227

ÍNDICE ONOMASTICO

S

SOUZA, JOÃO CÉSAR RIBEIRO DE	0313
SOUZA, JOÃO FRANCISCO DA SILVA E	0959
SOUZA, JOÃO FRANCISCO DE	1273
SOUZA, JOAQUIM ANSELMO DE	1673
SOUZA, JOAQUIM LUIZ PEREIRA DE	2617
SOUZA, JOAQUIM VIEIRA DA SILVA	1901
SOUZA, JOSÉ ANTONIO SOARES DE	2287, 1107
SOUZA, JOSÉ BENTES DE	0745
SOUZA, JOSÉ DE MELLO E	0301
SOUZA, JOSÉ FERREIRA DE	2449
SOUZA, JOSÉ GALANTE DE	0963
SOUZA, JOSÉ PAULINO DE	0541
SOUZA, JOSÉ VICENTE DE	1053, 2261
SOUZA, JOSUÉ CLÁUDIO DE	2597
SOUZA, JUSTINO NEIVA DE	1703
SOUZA, LUIZ ANTONIO DE	1543
SOUZA, LUIZ ANTÔNIO DE	0841
SOUZA, LUIZ GUILHERME	1743
SOUZA, LUZIA MARIA DE	2063
SOUZA, MANOEL INÁCIO DE MELO E	0471
SOUZA, MANOEL PINTO DE	2087
SOUZA, MANOEL TEIXEIRA DE	2027
SOUZA, MANUEL JOAQUIM DE	2063
SOUZA, MARCOS ANTÔNIO DE	0899
SOUZA, MARIA AMÉLIA CLÍMACO DE	2589
SOUZA, MARIA DA CONCEIÇÃO DIAS DE	1569
SOUZA, MARIA DE LOURDES COSTA	1201
SOUZA, MARIA EMÍLIA SEABRA DE MELLO E	0301
SOUZA, MARIA MERCEDES LOPES DE	1673, 2449
SOUZA, MARIANA ALVARES DE MACEDO S. DE	0847
SOUZA, MARIANA LAURENTINA DA SILVA E	0959
SOUZA, MAURÍCIO JOSÉ DE	2087
SOUZA, MIRIAN GRACIA DE ARAÚJO	0541
SOUZA, OCTÁVIO TARQUÍNIO DE	0873, 0749, 2531
SOUZA, OTÁVIO TARQUÍNIO DE	1511
SOUZA, OTÁVIO TARQUÍNIO DE	0633
SOUZA, PAULINA JOSÉ SOARES DE	2227

ÍNDICE ONOMASTICO

S

SOUZA, PAULINO JOSÉ SOARES DE	2285
SOUZA, PAULINO JOSÉ SOARES DE (SEGUNDO VISCONDE DO URUGUAI)	2287
SOUZA, PAULINO JOSÉ SOARES DE (TERCEIRO DO MESMO NOME)	2287
SOUZA, PAULINO JOSÉ SOARES DE (VISCONDE DE URUGUAI)	0847
SOUZA, PAULINO JOSÉ SOARES DE (VISCONDE DO URUGUAI)	1399, 1281
SOUZA, PAULINO SOARES DE	2159
SOUZA, PAULINO SOARES DE (VISCONDE DE URUGUAI)	0739
SOUZA, PEDRO L. P.	0841
SOUZA, PEDRO LUÍS PEREIRA DE	2617
SOUZA, QUINTINO FERREIRA DE	2381
SOUZA, ROBERTO PINTO DE	2449
SOUZA, TOMÁS DE AQUINO DE	2547
SOUZA, TOMÁS FÉLIX DE	1201
SOUZA, TOMÉ VENÂNCIO RAMOS DE	1623
SOUZA, VALENTINA SOARES DE	1281
SPALDING, WALTER	1605
SPERLING, ERNESTO VON	2405
SPRANDEL, IVO	2341
STEAD, WILLIAM THOMAS	2449
STEINBRUCH, JÚLIA VAENA	0027
STEINBRUCH, PAULINA	0027
STORNI, ARMANDO DE MIRANDA	1591, 1587
STROESSNER, ALFREDO	1041, 2581
STUDART, BARÃO DE	0893
STUDART, DR. GUILHERME	0893, 0335
STUDART, DR. GUILHERME, BARÃO DE	2571
STUDART, FÁBIO DE MORAIS	1657
STUDART, GUILHERME	1639, 1599, 1433, 0245, 1373, 1179, 1265, 2529, 1855, 1963, 2321, 1687, 1723
STUDART, GUILHERME (BARÃO DE STUDART)	0655
STUDART, GUILHERME (BARÃO DE STURDART)	1353
STUDART, GUILHERME (BARÃO DE)	1237, 2547
STUDART, GUILHERME DE	2057
SURERUS, GUILHERME	1131
SURUAGY, DIVALDO	2445
SYSNEIROS, AMADOR	2481

ÍNDICE ONOMASTICO

T

TAJRA, JESUS ELIAS 0097
 TAJRAS, JESUS ELIAS 1073
 TAUNAY 0201
 TAUNAY, A. DE E. 0015
 TAUNAY, AFFONSO 0899
 TAUNAY, AFFONSO D'ESCRAGNOLLE 0709, 2113
 TAUNAY, AFFONSO DE 1645, 0457
 TAUNAY, AFONSO DE 0825, 1533, 2219
 TAUNAY, AFONSO DE E. 2571, 0335, 1179
 TAUNAY, AFONSO E 1997
 TAUNAY, ALFREDO D'ESCRAGNOLLE 0137
 TAUNAY, D'ESCRAGNOLLE 0963
 TAUNAY, FELIX EMÍLIODE (BARÃO DE TAUNAY) 0137
 TAUNAY, NICOLAS ANTOINE 0137
 TAVARES DE LYRA, CARLOS 0419, 1173, 1433, 1717, 1733
 TAVARES ODORICO 0049
 TAVARES, ADEOLMAR 1931
 TAVARES, ANTONIO CABRAL 1275
 TAVARES, ANTÔNIO RAPOSO 2617
 TAVARES, AUGUSTO LYRA 0909
 TAVARES, AURÉLIO LYRA 1253
 TAVARES, FELICIANO PEREIRA DE LYRA 1253, 0425
 TAVARES, FELISBELLA MENDES 1697
 TAVARES, FRANCISCO 1253
 TAVARES, JOÃO DE LYRA 0425
 TAVARES, JOÃO NUNES DA SILVA 2585
 TAVARES, JOSÉ FARIA 2169
 TAVARES, LUIZ HENRIQUE DIAS 2031
 TAVARES, MARIA DA CONCEIÇÃO GUSMÃO 1845
 TAVARES, NECÉSIO JOSÉ 0693
 TAVARES, ROSA AMÉLIA DE LYRA 1253
 TAVARES, TAVARES 1687
 TÁVORA, CARLOTA AUGUSTA DE MORAES F. 2591
 TÁVORA, CLARA FERNANDES 1981
 TÁVORA, FERNANDES 1981
 TÁVORA, JUAREZ 2169, 2235, 0621, 0713
 TÁVORA, JUAREZ, 2469

ÍNDICE ONOMASTICO

T

TÁVORA, LUIZA MORAES CORREIA	2591	
TÁVORA, MANUEL DO NASCIMENTO FERNANDES		2591
TÁVORA, VIRGILIO	1981	
TEIXEIRA, ADELAIDE DE LIMA	1249	
TEIXEIRA, ALZIRA DE CARVALHO	2273	
TEIXEIRA, BENEDITO	2273	
TEIXEIRA, CLÉA PACHECO	1249	
TEIXEIRA, CRESCÊNCIO ANTUNES DE BRITO		2281
TEIXEIRA, GERCINA BORGES	2133, 2353	
TEIXEIRA, HÉLIO DE	0213	
TEIXEIRA, HENRIQUE CARNEIRO LEÃO		0871
TEIXEIRA, ISABEL	0971	
TEIXEIRA, JERÔNIMO JOSÉ	1173	
TEIXEIRA, JOAQUIM JOSÉ	1919	
TEIXEIRA, JOSÉ ANTONIO RODRIGUES	1249	
TEIXEIRA, JOSÉ ROBERTO M.	0789	
TEIXEIRA, LÍDIA PINTO DE MELLO	2273	
TEIXEIRA, MARIA DE LOUDES ESTIVALLET		2133
TEIXEIRA, MÚCIO	2361, 2399, 1781, 1093, 0111	
TEIXEIRA, OVÍDIO ANTUNES	1783	
TEIXEIRA, PEDRO LUDOVICO	2133	
TEIXEIRA, RITA MANOELA DUQUE ESTRADA		1919
TEIXEIRA, SEVERINO FLORÊNCIO DE V.		0517
TEIXEIRA, SOFIA GUIMARÃES	2281	
TELES, HERMANO JOSÉ MONTEIRO	1657	
TELLES, SÉRGIO	1931	
TENÓRIO, OSCAR	2449	
TEODORO, ÁRIO	2197	
TEODÓSIA	1829	
THAUMATURGO, GENERAL	2581	
TIBIRIÇA, JORGE	2617	
TIMM, OCTACILIO B.	1605	
TIMM, OCTACÍLIO B.	1473	
TIMM, OCTACÍLIO B. E OUTRO (ORG)		0807
TINOCO, MARIA EGLANTINA CONCEIÇÃO FERRAZ		0903
TITO (MARECHAL)	2133	
TITO, JOSIP BROZ (MARECHAL)	1777	

ÍNDICE ONOMASTICO

T

TOLEDO, FRANCISCA DE PAULA MARTINS DE	0073
TOLEDO, JOAQUIM FLORIANO DE	0073
TOLEDO, JOSÉ XAVIER DE	1587
TOLEDO, PEDRO DE	2301
TORRES, ADELAIDE FERNANDES	0881
TORRES, ALBERTO	1487, 2081
TORRES, ANTONIA JOAQUINA FERNANDES	1641
TORRES, ANTONIO FRANCISCO	2307
TORRES, ANTONIO MARTINS	2081
TORRES, ARTUR DE MIRANDA	2449
TORRES, CANDIDO JOSÉ RODRIGUES (BARÃO DE ITAMBI)	1399
TORRES, CARLOTA DE VASCONCELOS	1213
TORRES, EMERENCIANA MATILDE	1399
TORRES, EUDÓXIA DE ALMEIDA	1521
TORRES, GENTIL	1279
TORRES, HERMANN MEDEIROS	0367
TORRES, J. V.	2399
TORRES, JOÃO CAMILO DE OLIVEIRA	1821
TORRES, JOAQUIM INÁCIO	2477
TORRES, JOAQUIM JOSÉ FERNANDES	0881
TORRES, JOAQUIM JOSÉ RODRIGUES	1399, 0739
TORRES, JOAQUIM JOSÉ RODRIGUES (VISCONDE DE ITABORAÍ)	1173, 2287, 2063
TORRES, JOSÉ CARLOS PEREIRA DE ALMEIDA (VISCONDE DE MACAÉ)	2063
TORRES, JOSÉ JOAQUIM FERNANDES	0519
TORRES, LUÍS	1593
TORRES, MANUEL MARTINS	2081
TORRES, MANUEL RODRIGUES	1399
TORRES, MARIA DA CONCEIÇÃO LOPES	2307
TORRES, MARIA EUDÓXIA DE ALMEIDA	1521
TORRES, MARIA ZULMIRA	2307
TORRES, MARTINS	0001
TORRES, MONICA PULQUERIA DA SILVA	1641
TORRES, ROSALVO MARTINS	1213
TORRES, ZÉLIA VASCONCELOS ROSA	1213
TOSTA, MANUEL VIEIRA	2091
TOURINHO, ARY	1309

ÍNDICE ONOMÁSTICO

T

TOURINHO, MARIO (GENERAL) 0299
 TRIGUEIRO, OSWALDO 0247, 0695, 1329
 TRINDADE, ALMERINDO CYPRIANO 2167
 TRINDADE, ELNA ANDERSON 2167
 TRINDADE, GERARDO 2603
 TRINDADE, HÉLCIO 1875
 TRINDADE, HELGIO 1355
 TRINDADE, HÉLGIO 0807
 TRINDADE, MILTON BLANCO DE ABRUNHOSA 1159
 TRINDADE, ROSALINDA BLANCO 2167
 TROVÃO, JOSÉ MARIA DOS REIS LOPES 1661
 TROVÃO, MARIA JACINTA LOPES 1661
 TROYA, JOÃO LUPION DE 2181
 TSCHIEDEL, FRANZ 2139

U

UCHOA, SEVERINO 0415
 UMBELINA, MARIA 1375

V

VAENA, LUCIANO 0027
 VALADÃO, ALFREDO 0797
 VALADÃO, HAROLDO 2235
 VALADARES, BENEDITO 1849, 0785, 1057, 1331
 VALADARES, FRANCISCO CORDEIRO DOS CAMPOS 0445
 VALE, ADALBERTO 0745
 VALENÇA, FERNÃO VALLE DE 1433
 VALLADÃO, ALFREDO 0613, 1379
 VALLADÃO, HAROLDO 0695
 VALLADÃO, JOSÉ MANOEL DE OLIVEIRA 2019
 VALLADÃO, MARIA JOSÉ DE OLIVEIRA 2019

ÍNDICE ONOMASTICO

V

VALLADÃO, OLIVEIRA 2131
 VALLE, ANA AMÉLIA DE FREITAS 0733
 VALLE, EURICO 0643
 VALLE, NENROD AUGUSTO DE AZEVEDO 0733
 VALUCE, MARIA TEREZA 1363
 VANDELI, ALEXANDRE ANTONIO 0433
 VANDELI, NARCISA EMÍLIA DE ANDRADA 0433
 VARELA, LUÍS LOPES 1815
 VARGAS 2617, 1869, 1871
 VARGAS (PRESIDENTE) 1139
 VARGAS, CÂNDIDO DORNELLES 1029
 VARGAS, DARCY SARMANHO 1029
 VARGAS, GETÚLIO 1041, 1057, 0705, 0701, 0781, 0807, 1467, 1603,
 0863, 0825, 0445, 0531, 0681, 0035, 2557, 2505, 1981, 2151, 2183,
 2341, 2441, 2235, 2255
 VARGAS, GETÚLIO DORNELLES 0203, 0701
 VARGAS, IVETE 1029
 VARGAS, MANUEL NASCIMENTO 1029
 VARGAS, ODILON JÚLIO 2627
 VARJÃO, VALDON 1013, 0801
 VARNHAGEN 2345
 VASCONCELLOS, AUGUSTO 1123
 VASCONCELLOS, HENRIQUE JOSÉ PINTO RIBEIRO DE 2077
 VASCONCELLOS, JERÔNIMO DE ORNELLAS MENEZES DE 0825
 VASCONCELLOS, MARCOS DE 0409
 VASCONCELLOS, MARIA FREIRE DE 0409
 VASCONCELLOS, PEREIRA DE 1673
 VASCONCELOS, ADIRSON 1419
 VASCONCELOS, ANTÔNIA DOS SANTOS 0517
 VASCONCELOS, ANTONIO BERNARDO DE 2627
 VASCONCELOS, BERNARDA MALVINA DE 0915
 VASCONCELOS, BERNARDO DE 1399, 1999
 VASCONCELOS, BERNARDO PEREIRA DE 0915, 0433, 0633
 VASCONCELOS, CONSELHEIRO ZACARIAS DE GÓES E 1855
 VASCONCELOS, DÉCIO DE BORBA 0577
 VASCONCELOS, DIOGO PEREIRA RIBEIRO DE 0471, 0915
 VASCONCELOS, FELIPE NERIZ DE 1287

ÍNDICE ONOMASTICO

V

VASCONCELOS, FRANCISCO DIOGO PEREIRA DE	0471
VASCONCELOS, HIDEBERTO DE MORAES	2109
VASCONCELOS, JERÔNIMO PEREIRA DE	0915
VASCONCELOS, JOÃO FLORENTINO MEIRA	1271
VASCONCELOS, JOAQUIM JOSÉ PINHEIRO	1305
VASCONCELOS, JOSÉ ANDRADE DE	2219
VASCONCELOS, JOSÉ DE BORBA	0577
VASCONCELOS, JOSÉ MARCELINO PEREIRA DE	0963
VASCONCELOS, JOSÉ RAIMUNDO DE	2389
VASCONCELOS, JOSÉ TEIXEIRA DA FONSECA	0133
VASCONCELOS, MARIA AMANDA PINHEIRO DE	1305
VASCONCELOS, MARIA ANGÉLICA DE	2219
VASCONCELOS, MARIA BENEDITA DE A. M.	2627
VASCONCELOS, MARIA ROSALINA DE A.	0425
VASCONCELOS, MARIA ROSALINA DE ALBUQUERQUE	1253
VASCONCELOS, ROSA CALDAS DE	2389
VASCONCELOS, VIOLANTE LUIZA DE	1287
VASCONCELOS, ZACARIAS DE GÓES E	0513, 0811
VASCONCELOS, ZACARIAS DE GÓES E (CONSELHEIRO E SENADOR)	1003
VASCONCELOS, BERNARDO PEREIRA DE	0899
VASGAS, GETÚLIO	1783
VAUGHAN, RAIMUNDO BANDEIRA	2151
VEIGA, EVARISTO DA	2449, 0905, 1399
VEIGA, EVARISTO FERREIRA DA	1583
VEIGA, JESUÍNA DE SALLES	0749
VEIGA, JOSÉ PEDRO TEIXEIRA DA	2531
VEIGA, JOSÉ PEDRO XAVIER	2485, 2107, 0749, 0811
VEIGA, JOSÉ PEDRO XAVIER DA	1143, 1101, 1107, 0709, 0881, 0915,
0509, 0533, 0613, 0199, 1379, 1757, 1999, 2027, 1889, 1943	
VEIGA, LUIZ XAVIER DA	0749
VEIGA, MANOEL BERNARDES PEREIRA DA	0245
VEIGA, MATILDE PEREIRA DA	0245
VELHO SOBRINHO	0259, 0481, 0921, 0885, 0855, 2071
VELHO SOBRINHO, J. F.	1093, 1463, 0495, 0193, 0291, 0355, 0183,
0031, 0029, 0053	
VELHO SOBRINHO, JOÃO FRANCISCO	0169
VELHO, COSME	2449

ÍNDICE ONOMÁSTICO

V

VELHO, PEDRO 0937, 1253
 VELHO, SOBRINHO 1497
 VELLASCO, ANNA MARIA NETTO DE 0659
 VELLASCO, FRANCISCO D'ABBADIA DE 0659
 VELLASCO, ÍRIS BELLA DE PAULA 0659
 VELLOSO, ANTONIO DUARTE 1007
 VELLOSO, DULCE GONÇALVES 1007
 VELLOSO, ERNESTA DALLEDONE 1007
 VELLOSO, GASPAS DUARTE 0165
 VELLOSO, JACINTHA LEÃO 2349
 VELLOSO, PEDRO GOMES FERREIRA 2349
 VELOSO, GASPAS DUARTE 2181
 VENÂNCIO FILHO, A. 2627
 VERGARA, PEDRO 0399
 VERGOLINO, HONORATO HIMALAYA 1871
 VERGUEIRO 1543, 1625
 VERGUEIRO (SENADOR) 1399, 0633, 0053
 VERGUEIRO, AFONSO DE 0493
 VERGUEIRO, ANNA PEREIRA DE CAMPOS 0053
 VERGUEIRO, ANTÔNIA EUPHROSINA DE CAMPOS 0841
 VERGUEIRO, CÉZAR LACERDA DE 1859
 VERGUEIRO, LUIZ 0493
 VERGUEIRO, LUIZ BERNARDES 2219
 VERGUEIRO, MANOELA LACERDA 0493
 VERGUEIRO, NICOLAU DE CAMPOS 0493
 VERGUEIRO, NICOLAU PEREIRA DE CAMPOS 0841
 VERÍSSIMO, JOSÉ 2051
 VIANA FILHO, LUIZ 1937, 2449, 1069, 1309, 1331
 VIANA NETO, LUIZ 1937, 1931
 VIANA, ALFIDA MAGALHÃES DE MELO 0785
 VIANA, ALÍPIO 2473
 VIANA, ANA LUISA DE LORETO CARNEIRO 1897
 VIANA, ANTÔNIO FERREIRA 0905
 VIANA, BENTO JOSÉ ALVES 0349
 VIANA, BLANDINA AUGUSTA 0785
 VIANA, CÂNDIDO JOSÉ DE ARAUJO (MARQUÊS DE SAPUCAÍ) 1889
 VIANA, FRANCISCO 0621

ÍNDICE ONOMÁSTICO

V

VIANA, HÉLIO	0433, 0905, 2449	
VIANA, HERMES SOARES	0463	
VIANA, INÊS RIBEIRO	1937	
VIANA, INÊS ROSA	2527	
VIANA, JOANA GERTRUD F.	1931	
VIANA, JOSÉ MANOEL	1937	
VIANA, JULIETA PONTES	1931	
VIANA, LAURA VILA NOVA	0463	
VIANA, LUIZ	1931, 2489	
VIANA, MANOEL FERREIRA DE MELO	0785	
VIANA, MARIA JOSÉ DE SOUSA	0785	
VIANA, MELO	2213, 2255	
VIANA, NELSON	0233	
VIANA, PAULO FERNANDES	1897	
VIANA, PAULO FRANCISCO DA COSTA	1389	
VIANA, URBINO DE SOUZA	0233	
VIANNA FILHO, LUIZ	2449	
VIANNA, ALZIRO	0395	
VIANNA, BRAZ FERNANDES CARNEIRO	0485	
VIANNA, CÂNDIDO DE SOUZA	0133	
VIANNA, CORINTA DE SIRQUEIRA	0395	
VIANNA, EVANDRO MENDES	1703	
VIANNA, FRANCISCO VICENTE	2075	
VIANNA, JOAQUINA DE PINHO LIMA MENDES	1045	
VIANNA, JOSÉ CÂNDIDO DE SOUZA	0133	
VIANNA, MARIA CÂNDIDA SOUZA	0133	
VIANNA, RUTH BOTELHO	0431	
VIANNA, TEREZA DIDIER BARBOSA	1513	
VIANNA, TORQUATO MENDES	1045	
VICENTE, JOSÉ	1273	
VICTORINO, MANOEL	0173, 2031	
VIDIGAL, CÁSSIO	0011	
VIEIRA, ALEXANDRINA DA SILVA	0717	
VIEIRA, ANA ANGÉLICA FERNANDES	2157	
VIEIRA, ANTONIO (PADRE)	1931	
VIEIRA, ANTONIO MOURÃO	0265	
VIEIRA, ANTOVILA RODRIGUES DE MOURÃO	0671	

ÍNDICE ONOMASTICO

V

VIEIRA, DARCLEE DE MEDEIROS ARANHA	0265
VIEIRA, DAVID GUEIROS	2381
VIEIRA, DIONÍSIA MARIA DIAS	1325
VIEIRA, EUFRIDA FISCHER	0751
VIEIRA, FRANCISCO FERNANDES	2157
VIEIRA, GENÉSIA	0751
VIEIRA, INÁCIO BELFORT (SENADOR)	1323
VIEIRA, IZABEL NUNES BELFORT	1995
VIEIRA, JOANA GERTRUDES	1937
VIEIRA, JOÃO PEDRO BELFORT	1995
VIEIRA, JOÃO PEDRO DIAS	1995, 1323
VIEIRA, JOÃO PEDRO GOUVEIA DE CARVALHO	1213
VIEIRA, JOAQUIM FRANCISCO DE ASSIS	0717
VIEIRA, JOSÉ	0751
VIEIRA, JOSÉ DIAS	1103
VIEIRA, LEOLINDA RODRIGUES	0265
VIEIRA, MANOEL INÁCIO	1325
VIEIRA, MANOEL INÁCIO BELFORT	1995
VIEIRA, MARIA DO CARMO	1103
VIEIRA, MARIA HERCÍLIA DANTAS	1103
VIEIRA, MIGUEL ARCOVERDE	0647
VIEIRA, SEVERINO	0379, 2147
VIGÁRIO DE BARRO VERMELHO	1331
VIGÁRIO DE SANTOS	1587
VILANOVA, FREI GIL	0243
VILAR, RUBEM CARVALHO	1907
VILELA, ADHEMAR	1729
VILELA, D. AVELAR BRANDÃO (CARDEAL)	2523
VILELA, ELIAS BRANDÃO	2523
VILELA, HELENA QUINTELA BRANDÃO	2523
VILELA, ISABEL BRANDÃO	2523
VILELA, IVAN DE ALBUQUERQUE	2523
VILELA, MANOEL BRANDÃO	2523
VILELA, TEOTÔNIO BRANDÃO	2445
VILLABOIM, MANOEL PEDRO ALVARES M.	2017
VILLABOIM, UMBELINA DE OLIVEIRA PASSOS	2017
VILLAÇA, JOSEFA CORDEIRO	1969

ÍNDICE ONOMASTICO

V

VILLAÇA, MANOEL CORDEIRO	2611
VILLAN, EULÁLIA HIPPOLYTI LAURENCE	0191
VILLAS BOAS, BENEDITO PIO	1359
VILLAS BOAS, ISABEL SANTIAGO DE CARVALHO	1359
VILLAS BOAS, JOSEPHINA GAHYVAR	1359
VILLAS BOAS, NAYLOR BASTOS	2449
VILLAS BOAS, PEDRO	2139, 2293, 0825, 1093
VILLELA, TEOTÔNIO	2341
VIRGÍLIO	0169
VIRIATO, CONSELHEIRO	1265
VISCONDE DA CACHOEIRA (MELO, LUIZ JOSÉ DE CARVALHO E)	1575
VISCONDE DE ABAETÉ (ABREU, ANTONIO PAULINO LIMPO DE)	0519, 2063
VISCONDE DE ABRANTES (ALMEIDA, MIGUEL CALMON DU PIN E)	2143
VISCONDE DE ALBUQUERQUE	0879
VISCONDE DE ALBUQUERQUE (ALBUQUERQUE, A. F. DE PAULA E H. CAVALCANTE)	1975
VISCONDE DE ARARI (CHERMONT, ANTONIO LACERDA DE)	1791, 0035
VISCONDE DE CAIRÚ (LISBOA, JOSÉ DA SILVA)	0513
VISCONDE DE CAIRU (LISBOA, JOSÉ DA SILVA)	0513, 0983
VISCONDE DE GUARATINGUETÁ (BORGES, FRANCISCO DE ASSIS E OLIVEIRA)	0895
VISCONDE DE ICÓ (VIEIRA, FRANCISCO FERNANDES)	2157
VISCONDE DE ITABORAÍ (TORRES, JOAQUIM JOSÉ RODRIGUES)	0739
VISCONDE DE JEQUITINHONHA (MONTEZUMA, FRANCISCO GÊ ACAIABA DE)	2381
VISCONDE DE MACAÉ (TORRES, JOSÉ CARLOS PEREIRA DE ALMEIDA)	2381
VISCONDE DE MAGÉ (SILVA, JOSÉ JOAQUIM DE LIMA E)	0873
VISCONDE DE MARANGUAPE (GAMA, CAETANO MARIA LOPES)	0519
VISCONDE DE MAUÁ (SOUSA, IRINEU EVANGELISTA DE)	0503, 1821
VISCONDE DE MONTSERRAT (VASCONCELOS, JOAQUIM JOSÉ PINHEIRO DE)	1305
VISCONDE DE NACAR (GUIMARÃES, MANOEL ANTONIO)	2047
VISCONDE DE NITERÓI (LOBATO, FRANCISCO DE PAULA DE NEGREIROS SAIÃO)	0889
VISCONDE DE OLINDA	0739
VISCONDE DE OURO PRETO (FIGUEIREDO, AFONSO CELSO DE ASSIS)	0533, 0571

ÍNDICE ONOMASTICO

V

VISCONDE DE PARANÁ (LEÃO, HONÓRIO HERMETO CARNEIRO)	1297
VISCONDE DE PARANAGUÁ (PRIMEIRO) (BARBOSA, FRANCISCO VILELA)	0983
VISCONDE DE PARANAGUÁ (SEGUNDO) (PARANAGUÁ, JOÃO LUSTOSA DA CUNHA)	1305
VISCONDE DE RIO BRANCO (PARANHOS, JOSÉ MARIA DA SILVA)	0481
VISCONDE DE SÃO LEOPOLDO (PINHEIRO, JOSÉ FELICIANO FERNANDES)	0709, 1781, 1587
VISCONDE DE SAPUCAÍ (VIANA, CÂNDIDO JOSÉ DE ARAUJO)	1587, 0509
VISCONDE DE SOUZA FRANCO	0467
VISCONDE DE URUGUAI (SOUSA, PAULINO JOSÉ SOARES DE)	1281
VISCONDE DE VIEIRA DA SILVA (SILVA, LUIZ ANTONIO VIEIRA DA)	1443
VISCONDE DE VILA GIÃO	0407
VISCONDE DO BOM RETIRO (FERRAZ, LUIZ PEDREIRA DO COUTO)	1623
VISCONDE DO RIO BRANCO (PARANHOS, JOSÉ MARIA DA SILVA)	0811,
0847, 0503, 0145, 0943, 2553	
VISCONDE DO URUGUAI (SOUSA, PAULINO JOSÉ SOARES DE)	2227, .1313,
0847	
VISCONDE DO URUGUAI (SOUZA, JOAQUIM JOSÉ SOARES DE)	0739
VISCONDE DO URUGUAY	2287, 2285
VISCONDE E CONDE DE TOCANTINS (SILVA SOBRINHO, J. JOAQUIM DE LIMA E)	0873
VISCONDE E MARQUÊS DE ARACATI (GRAVENBURG, J. CARLOS A. D'OEYNHAUSEN)	1223
VISCONDE LIMA DUARTE (DUARTE, JOSÉ RODRIGUES DE LIMA DUARTE)	0203
VISCONDESSA DE MACAHÉ	1521
VITÓRIA, JOANA MARIA DA	1083
VIVACQUA, ANTÔNIO	0399
VIVACQUA, ATTÍLIO	2501
VIVACQUA, ETELVINA VIEIRA DE SOUSA M.	0399
VIVACQUA, JENNY SILVA	0399
VIVEIROS SOBRINHO, FRANCISCO MARIANO	0419
VIVEIROS, ANA ROSA DE	0419
VIVEIROS, JERÔNIMO DE	0441
VOGELER, TURNER	1297
VOGELER, VALÉRIA TURNER	1297

ÍNDICE ONOMASTICO

V

VOLUCE, JOAQUIM JOSÉ 1363
 VUOLO, ADALGISA ROSA 2577
 VUOLO, FRANCISCO 2577
 VUOLO, LEYDE DA COSTA 2577

W

WACHOWICZ, RUY CHISTOVAM 0565
 WACHOWICZ, RUY CHRISTOVAM 2215, 2181, 2627
 WACHOWICZ, RUY CRISTÓVAN 0523
 WAGNER, JOÃO B. S. 1093, 1557
 WANDENKOLK 0495
 WANDENKOLK, JOÃO MARIA (PRIMEIRO BARÃO DE ARAGUARI) 0673
 WANDENKOLK, JOSÉ EDUARDO 0673
 WANDENKOLK, JOSÉ MARIA 0673
 WANDENKOLK, MARTINA GOMENSORO 0673
 WANDERLEY PINHO, JOSÉ 1317
 WANDERLEY, ANA MAURÍCIO 0015
 WANDERLEY, FRANCISCA ANTONIA DO L. 1317
 WANDERLEY, JOÃO MAURÍCIO (SENADOR) (BARÃO DE COTEGIPE) 0847
 WANDERLEY, MARIA AUGUSTA BORBOREMA 2567
 WANDERLEY, MARIA THERESA SARAIVA 2567
 WANDERLEY, ROMULO 0145
 WANDERLEY, VERGINAUD 2595
 WANDERLEY, VERGNINAND BORBOREMA 0629
 WANDERLEY, VIGOLVINO PEREIRA MONTEIRO 2567
 WARNOD, JEANINE 1931
 WASHINGTON LUÍS (V. SOUSA, WASHINGTON LUIZ PEREIRA DE) 1573
 WERNECK, AMÉRICO 2449
 WIDERBERGER, ARNOLD 2039
 WIEGERICK, J. A. M. 2449
 WIGUELIN, AUGUSTO 1419
 WIGUELIN, EMA 1419
 WILBERGER, ARNOLD 2075
 WILDBERG, ARNOLD 1363, 0179, 0207, 0989

ÍNDICE ONOMASTICO

W

WILDBERGER, ARNOLD 0939, 1101, 2087, 2349
 WILDENBERG, ARNOLD 1347
 WILSON 2039
 WIPICH, ROBERTO 0059
 WOLF, FREDOLIN 2441
 WYNNE, J. P. 0415
 WYNNE, J. PIRES 1737, 1833
 WYPYCH JÚNIOR, ROBERTO 2437
 WYPYCH, LADISLAV 2437
 WYPYCH, MARA SALTE 2437
 WYPYCH, MARCO ANTONIO 2437
 WYPYCH, STEFANIA 2437

X

XAVIER DE ALMEIDA 0339
 XAVIER, HONORATO 0681
 XAVIER, PAULO 0319

Z

ZACARIAS (CONSELHEIRO) (V. VASCONCELOS, ZACHARIAS DE GÓES E)
 2627
 ZACARIAS (V. VASCONCELOS, ZACARIAS DE GÓES E) 0881
 ZACHE, DEVACIR MÁRIO 2173
 ZAINE, BENEDITO JOSÉ 1457
 ZAINE, MICHEL 1457
 ZANCANER, JOSÉ 2269
 ZANCANER, MARIA 2269
 ZANCANER, MISSINA PALMEIRA 2269
 ZANNINI, IRIS CÉLIA CABANELLAS 1457
 ZENA, PAULO J. 0551

**SENADORES CONSTITUINTES DE 1987,
RELAÇÃO NOMINAL POR ESTADO, E RESPECTIVAS FOTOGRAFIAS
(Jornal do Servidor, Ano 3, N.º 06, Janeiro de 1987)**

ACRE

RONDÔNIA

MARANHÃO



PMDB

Aluízio Bezerra

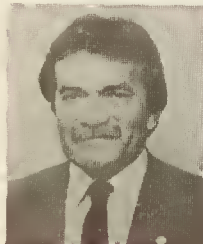

PFL

Odacir Soares



PFL

Alexandre Costa



PDT

Mário Maia



PMDB

Olavo Pires

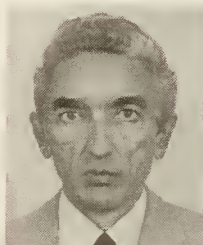

PFL

Edison Lobão



PMDB

Nabor Júnior

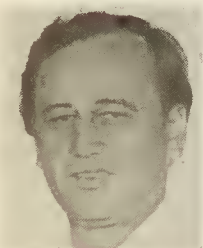

PMDB

Ronaldo Aragão



PDS

João Castelo

CEARÁ



PMDB

Cid Carvalho

PARAÍBA



PMDB

Humberto Lucena

ALAGOAS



PFL

Divaldo Suruagy



PMDB

Mauro Benevides



PFL

Marcondes Gadelha



PFL

Guilherme Palmeira



PDS

Virgílio Távora



PMDB

Raimundo Lira



PMDB

Teotônio Vilela Filho

BAHIA



PMDB

Jutahy Magalhães

RIO DE JANEIRO



PFL

Afonso Arinos

SÃO PAULO



PMDB

Fernando H. Cardoso



PMDB

Luiz Viana



PSB

Jamil Haddad



PMDB

Mário Covas



PMDB

Ruy Bacelar



PMDB

Nelson Carneiro



PMDB

Severo Gomes

DISTRITO FEDERAL

MATO GROSSO DO SUL

SANTA CATARINA



PDT

Maurício Corrêa



PMDB

Marcelo Miranda

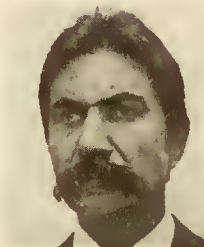

PMDB

Dirceu Carneiro



PMDB

Meira Filho



PMDB

Saldanha Derzi



PFL

Ivan Bonato



PMDB

Pompeu de Sousa



PMDB

Wilson Martins



PMDB

Nelson Wedekin

AMAZONAS

PARÁ

PIAUI



PMDB

Carlos A. De'Carli



PMDB

Almir Gabriel



PMDB

Chagas Rodrigues



PMDB

Fábio Lucena



PMDB

Hélio Gueiros



PFL

Hugo Napoleão



PMDB

Leopoldo Peres



PDS

Jarbas Passarinho



PFL

João Lobo

RIO GRANDE DO NORTE

PERNAMBUCO

SERGIPE



PTB

Carlos Alberto



PMB

Antônio Farias



PMDB

Albano Franco



PFL

José Agripino Maia



PMDB

Mansueto de Lavor



PMDB

Francisco Rollemberg



PDS

Lavoisier Maia



PFL

Nivaldo Machado



PFL

Lourival Baptista

ESPÍRITO SANTO



PMDB

Gerson Camata

MINAS GERAIS



PMDB

Alfredo Campos

GOIÁS



PMDB

Iram Saraiva



PMDB

João Calmon



PL

Itamar Franco



PMDB

Irapuan Costa Júnior



PMDB

José Ignácio Ferreira



PMDB

Ronan Tito



PDC

Mauro Borges

MATO GROSSO



PMDB

Loureberg Nunes

PARANÁ



PMDB

Affonso Camargo ..

RIO GRANDE DO SUL



PFL

Carlos Chiarelli

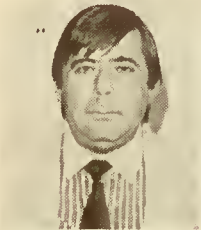

PMDB

Marcio Lacerda



PMDB

Alvaro Dias



PMDB

José Fogaça



PDS

Roberto Campos



PMDB

José Richa



PMDB

Paulo Bisol

NOTA DO EDITOR:

Para sugestões ou informações complementares:
Senado Federal — Subsecretaria de Biblioteca
Brasília — DF — CEP 70160
Composto e impresso no Centro Gráfico do Senado Federal



**Plenário do Palácio do Conde dos Arcos — Rio de Janeiro
“Juramento da Constituição pela Princesa Isabel”
(Óleo de Victor Meirelles de Lima — Original)**



**Plenário do Palácio Monroe — Rio de Janeiro (Enciclopédia
Ilustrada do Brasil — Bloch Editores — 1982 — v. 2. p. 510)**



Plenário do Congresso Nacional — Brasília.

INFORMAÇÕES FAMILIARES

NOME DO CONJUGE: HELENA WOLF DE MELLO BRAGA
NOME DA FAMÍLIA: FREDOLIN WOLF
DATA DO CASAMENTO: 21 11 1942 LOCAL: ALMIRANTE TAMANDARÉ - PR

FILIAÇÃO

NOME DA MÃE: MARIA JOSÉ PINHEIRO BRANDÃO BRAGA
NOME DO PAI: JOSÉ DE MELLO BRAGA

OUTROS DADOS FAMILIARES

CONCUNHADO DO EX-DEPUTADO TEO DE ALMEIDA NEVES, CASSADO EM 1964.

REFERÊNCIAS BIBLIOGRÁFICAS

SILVA, GASTÃO PEREIRA DA. CONSTITUINTES DE 1946. RIO DE JANEIRO, GRÁFICA TUPY, 1947, PP. 246-248. SUBSECRETARIA DE ARQUIVO DO SENADO FEDERAL. GRANDE ENCICLOPÉDIA DELTA LAROUSSE. RIO DE JANEIRO, ED. DELTA S/A. 1971. V. II. P. 1017. 'DCN' DE 05-06-1979. NICOLAS, MARIA. O PARANÁ NA CÂMARA DOS DEPUTADOS, 1853-1977. CURITIBA, IMP. OFICIAL, 1977. PP. 125-126. SENADO FEDERAL. DADOS BIOGRÁFICOS DOS SENADORES, 1946 A 1977. BRASÍLIA, CENTRO GRÁFICO DO SENADO, 1981. P. 138. ILUSTRAÇÃO: ARQUIVO DA SUBSECRETARIA DO PESSOAL DO SENADO FEDERAL.

OUTROS DADOS POLÍTICOS

UM DOS ORGANIZADORES DO PARTIDO NACIONAL DO TRABALHO (1932), DO PARTIDO REIVINDICADOR PROLETÁRIO E DA CONCENTRAÇÃO TRABALHISTA EM CURITIBA. FOI O PRIMEIRO SUPLENTE DE GETÚLIO VARGAS A ASSUMIR A CADEIRA NA CÂMARA DOS DEPUTADOS QUANDO O EX-PRESIDENTE, ELEITO SENADOR AO MESMO TEMPO, ASSUMIU ESTA CADEIRA. ORGANIZOU SINDICATOS DE CLASSE, NO PARANÁ, SENDO, MAIS TARDE, DIRIGENTE DA FEDERAÇÃO DOS TRABALHADORES DO PARANÁ. ELEITO SUPLENTE DE SENADOR, EM 28-6-1963, ASSUMIU O CARGO QUANDO O TITULAR, AMAURY DE OLIVEIRA E SILVA, FOI NOMEADO MINISTRO DO TRABALHO. NA CÂMARA, FOI MEMBRO DAS COMISSÕES DE AGRICULTURA E ECONOMIA. NO SENADO, FOI SUPLENTE DAS COMISSÕES DE AJUSTES INTERNACIONAIS E DE LEGISLAÇÃO SOBRE ENERGIA ATÔMICA E MEMBRO EFETIVO DAS COMISSÕES DE RELAÇÕES EXTERIORES, FINANÇAS, DISTRITO FEDERAL, INDÚSTRIA E COMÉRCIO, MINAS E ENERGIA, SEGURANÇA NACIONAL, ASSUNTOS DA ALALC E VICE-PRESIDENTE DA COMISSÃO DE LEGISLAÇÃO SOCIAL. COLABORADOR DO 'DIÁRIO POPULAR', CURITIBA. MEMBRO DA UNIÃO DOS TRABALHADORES DO PARANÁ. REPRESENTOU O SENADO NA INSTALAÇÃO DO BANCO DO BRASIL, EM SANTIAGO - CHILE, 1963. FEZ PARTE DA DELEGAÇÃO DO BRASIL À REUNIÃO INTERPARLAMENTAR À CONFERÊNCIA INTERNACIONAL DO TRABALHO EM LUCERNA, SUÍÇA, 1964. DE 1964 A 68, ESTEVE EM SANTIAGO, LA PAZ, BUENOS AIRES E MONTEVIDÉO. COMO DELEGADO DO MINISTÉRIO DAS RELAÇÕES EXTERIORES, PARTICIPOU DA DELEGAÇÃO À CONFERÊNCIA DOS MUNICÍPIOS DOS PAÍSES HISPANO-AMERICANOS EM NOVA ORLEANS, EUA, 1968. FUNDOU, NO PARANÁ, MAIS DE TRINTA SINDICATOS DE CLASSE. FUNDOU O SINDICATO DOS LEITEIROS, QUE ENTROU EM GREVE CONTRA A LEI DE PASTEURIZAÇÃO DO PRODUTO, SENDO PRESO NA PENITENCIÁRIA DO ESTADO, MAS, LIBERTO EM FACE DE MANIFESTAÇÃO DOS LEITEIROS. PARTICIPOU DE MAIS DE 500 COMÍCIOS NO PARANÁ CONTRA O INTEGRALISMO, NAZISMO E FASCISMO. FOI PRIMEIRO SUPLENTE DE GETÚLIO VARGAS A ASSUMIR A CADEIRA NA CÂMARA QUANDO O EX-PRESIDENTE ASSUMIU A CADEIRA DO SENADO.

INFORMAÇÕES PESSOAIS

DATA NASCIMENTO: 03 10 1910 LOCAL: CURITIBA - PR
 DATA FALECIMENTO: 30 05 1979 LOCAL: CURITIBA - PR
 SEXO: MASCULINO RELIGIÃO: INSTRUÇÃO: SUPERIOR

ESCOLARIDADE

PRIMÁRIO	GRUPO ESCOLAR	PR	
SECUNDÁRIO	GINÁSIO PARANAENSE	PR	"
	COLÉGIO CONGRESSO	PR	
DIREITO (INCOMPLETO)	UFPR	PR	1931

PROFISSÕES EXERCIDAS

JORNALISTA, AGROPECUARISTA, INDUSTRIAL, COMERCIANTE, ADVOGADO

ATIVIDADE PRINCIPAL

AGROPECUÁRIA E INDÚSTRIA