

CATÁLOGO BIOGRÁFICO DOS SENADORES BRASILEIROS

1826 a 1986

PROJETO DE BIOGRAFIAS DOS SENADORES
DO IMPÉRIO E DA REPÚBLICA

VOLUME III

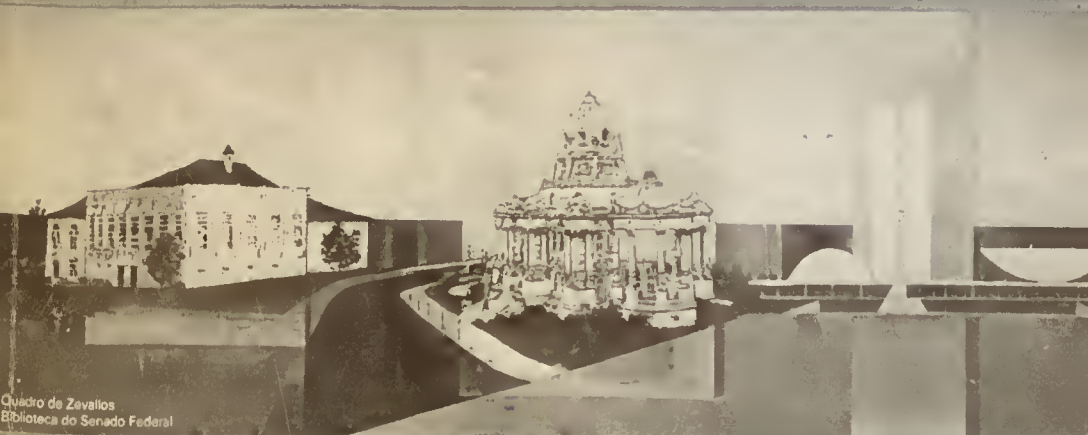

Quadro de Zavallos
Biblioteca do Senado Federal

Palácio do Conde dos Arcos
1826 a 1924

Palácio Monroe
1925 a 1960

Palácio do Congresso
Desde 1960 em Brasília

BRASÍLIA - 1986

**CATÁLOGO BIOGRÁFICO DOS
SENADORES BRASILEIROS,
DE 1826 a 1986**

Projeto de Biografia dos Senadores do Império e da República

**CATÁLOGO BIOGRÁFICO DOS
SENADORES BRASILEIROS,
DE 1826 A 1986**

VOL. III

*Concepção, Coordenação, Organização e Editoração:
Leonardo Leite Neto*

Brasília, 1986

**PROJETO DE BIOGRAFIA DOS SENADORES
DO IMPÉRIO E DA REPÚBLICA**

Concepção e Coordenação Geral: Leonardo Leite Neto

Coordenação de Equipes: Fábio Vieira Bruno

Renato Sérgio de Assunção Faria

Washington Luiz Pereira de Sousa Neto

Analista de Sistemas: Affonso Celso de Holanda Cavalcanti Junior

Evandro Mauad Botelho

Pesquisadores: Antonio Ostrovisk

Evani Sucupira Leite

Felipe Queiroz Carvalho

Flaviano Lopes da Silva

José Carlos Vidal

Marcio Antonio Vieira

Maria Biatriz de Matos Fiuza

Maria Silvia de Albuquerque Maranhão Pereira de Sousa

Regina Mendonça Ratto

Rodrigo Sobral Rollemberg

Soraia Mohamad El Majzoub

Suely Belota Tapajós

Suzana Vieira da Cruz Monteiro

Virgínia Scott Hirson

Zenaide Scott Hirson

Revisores: Ary Leonardo Viana

David Gueiros Vieira

Elias Mota

Fábio Vieira Bruno

Mario Teles

Estevão Chaves de Resende Martins

Revisão de Originais: Florian Madruga

Implantação de Dados em Computador: Erika Amado Freire

Heitor Ledur

Regina Lúcia Mendonça Ratto

Colaboração Universitária — Convênio com o CNPq

Professor Pesquisador ou Orientador de Pesquisa:	Estagiário:	Universidade
Marly Geralda Teixeira	Clarisse de F. N. Serafim	UFBA
	Lucia Maria de A. Goes	UFBA
	Maria de Fátima C. dos Santos	UFBA
Moacyr Medeiros de Santana		UFAL
José Silvério Leite Fontes	João Mascarenhas de Andrade	UFS
	José Salvador de Moura	UFS
José Geraldo de Albuquerque		UFRN
Magnus Gadelha Fernandes		UFRN
Vera-Alice Cardoso Silva		UFMG
Valdelice Carneiro Leão		UFCE
Helga G. Bezerra	Adir Luiz Ferreira	UFRS
	Ana Helena V. Pailo	UFRS
	Cláudia L. C. de Melo	UFRS
Holien G. Bezerra	Claride Maria Fleury Rangel	PUC-SP
	Claudia V. S. Ferreira	PUC-SP
	Paulo de T. Aquarone	PUC-SP
	Vitória R. Silva	PUC-SP
Cecília Westphalen		UFPR

Colaboração Especial: Aurélio Vander Bastos, Ana Marta Rodrigues Bastos e Luiz Henrique Dias
Tavares, Edillenicé Jovelina Lima Passos

Centro Gráfico do Senado Federal
Diretor-Executivo: José Lucena Dantas

Capa: Lopes

Centro de Processamento de Dados do Senado Federal
Diretor-Executivo: Rui Janiques

Análise e Programação de Computador: Afonso Cejso de Holanda Cavalcanti Junior

Gabinete do Presidente do Senado Federal
Concepção, Coordenação, Organização e Editoração: Leonardo Leite Neto

Obs.: Foram aqui relacionados, sem ordem de precedência, as pessoas que, em qualquer etapa do projeto, tenham participado de seu desenvolvimento. É provável que alguém, por falha de memória do projeto, tenha deixado de ser relacionado, ficando a correção do crédito para a próxima edição melhorada.

Brasil. Congresso. Senado Federal. Projeto de Biografia dos Senadores do Império e da República.

Catálogo biográfico dos Senadores brasileiros, de 1826 a 1986 / concepção, coordenação, organização e editoração : Leonardo Leite Neto. — Brasília : Senado Federal, Centro Gráfico, 1986.

4 v. il.

1. Senador brasileiro. 2. Brasil. Congresso. Senado Federal — História. I. Leite Neto, Leonardo. II. Título.

CDD 923.281

SUMÁRIO

1 — Apresentação (v. 1, v. 2, v. 3, v. 4)	XI
2 — Nota da Coordenação (v. 1, v. 2, v. 3, v. 4)	XIII
3 — Algumas características do Senado do Império e do Senado da República (v. 1, v. 2, v. 3, v. 4)	XXI
4 — Breve História do Senado (v. 1)	XXIII
5 — Senadores do Império e alguns da República que foram maçons	LI
6 — Relação de partidos políticos	LXIII
7 — Sínteses Biográficas dos Senadores Aarão Steinbruch a Dirceu Mendes Arcoverde v. 1 (pp 1 a 648) Domício Gondim Barreto a João Lustosa da Cunha Paranaguá v. 2 (pp 649 a 1308) João Mangabeira a Manoel Caetano de Almeida e Albuquerque v. 3 (pp 1309 a 1966) Manuel Clementino do Monte a Zacharias de Góes e Vasconcellos v. 4 (pp 1967 a 2629)	
8 — Índices (v. 1, v. 2, v. 3, v. 4)	
Alfabético.....	ii
Alfabético por Estado	xxvi
Alfabético por Período Histórico e Estado	xlvii
Onomástico	lxxiv
9 — Relação nominal, por Estado, dos Senadores Constituintes de 1987, com as respectivas fotografias. (v. 1, v. 2, v. 3, v. 4)	CCXXV

APRESENTAÇÃO

O Gabinete da Presidência do Senado, através de sua Coordenação de Publicações Especiais, patrocina a publicação do presente trabalho, concebido, coordenado, organizado e editorado por Leonardo Leite, Assessor Legislativo da Casa, que desde 1980, se propôs a desenvolver um cadastro de todos os Senadores brasileiros, desde a fundação do Senado nos tempos imperiais, isto é, a partir da Constituição de 1824.

Com esta iniciativa resgata-se uma parcela importante da memória desta instituição, sistematizando-se em mais um banco de dados informações importantes e indispensáveis para os estudos e as pesquisas concernentes à atividade legislativa e à atuação parlamentar de seus membros, muitos dos quais estiveram, também, envolvidos em fatos e episódios importantes de nossa história.

A publicação deste catálogo, em quatro volumes, compreende quase 1.000 personalidades que passaram, como titulares, pelos quadros da representação política no Senado, e aqui, nos anais da Casa, deixaram a marca de sua contribuição e inteligência, bem como o testemunho dos fatos e momentos da vida nacional de que participaram.

Como diz o próprio coordenador do trabalho, pretende-se um constante aperfeiçoamento e avaliação de consistência das informações, ora publicadas para validação e coleta de subsídios, inclusive retratos e ilustrações que faltam a cerca de dez por cento das personalidades biografadas.

A Presidência do Senado agradece, em nome da instituição e em nome de seus antecessores que prestigiaram o projeto, a todos os colaboradores que participaram ou contribuíram para a conclusão desta etapa, que envolveu professores e estagiários de História de algumas Universidades brasileiras, no âmbito do convênio celebrado com o CNPq. Teve ainda a participação de pesquisadores, revisores e técnicos dedicados, entre estes alguns servidores da Casa, que, voluntariamente, nas horas vagas, deram sua contribuição.

Além do catálogo, ora publicado, os terminais do PRODASEN, instalados nas dependências do Congresso Nacional, nos Ministérios e várias Assembléias Legislativas colocarão à disposição do público usuário as informações e as alternativas de processamento de pesquisas neste banco de dados.

Senador **José Fragelli**
Presidente

NOTA DA COORDENAÇÃO

Esta é uma publicação preliminar do Projeto de Biografia dos Senadores Brasileiros, iniciado em 1980, e do qual resultou o Banco de Dados BSEN, atualmente disseminado entre os usuários autorizados pelo Centro de Processamento de Dados do Senado Federal — PRODASEN.

O presente trabalho compreende um conjunto de 913 sínteses biográficas dos Senadores brasileiros, desde a fundação do Senado no Império até a Legislatura que se encerra em 31 de janeiro de 1987.

As informações constantes do banco de dados inclui, entre outros, o nome completo do Senador, o nome parlamentar quando houver, o Estado de representação, período histórico, mandatos eletivos e similares, partidos políticos a que pertenceu, cargos públicos e outros dados, informações pessoais como nascimento, falecimento, religião e instrução, escolas que freqüentou, profissões exercidas e atividade principal, informações familiares e parentesco político, obras publicadas pelo Senador e referências bibliográficas constantes de livros publicados por autores diversos e a indicação da fonte da ilustração ou retrato do biografado.

Os dados implantados são bastante resumidos, mas de grande utilidade para quem pretenda uma pista para estudar em maior profundidade a vida e a atuação parlamentar de qualquer Senador.

O critério adotado para seleção das personalidades incluídas neste catálogo ou cadastro, foi o da titularidade, isto é, do Senador titular do mandato. Salvo caso de erro eventual, só foram incluídos os suplentes que assumiram em definitivo o mandato do titular.

A composição gráfica, o corpo de letra, a diagramação, paginação, etc., foram todas elaboradas por computador, razão por que foge um pouco da programação convencional, mas oferece a vantagem de se poder fazer, com brevidade, se necessário, uma nova edição melhorada e mais atualizada a partir das críticas, sugestões e propostas de dados complementares ou de correção que nos sejam encaminhadas. No final do último volume constam formulários com endereço e telefone para a remessa de subsídios visando o aperfeiçoamento dos dados.

Este trabalho teve a colaboração, às vezes voluntária e gratuita, de servidores da Casa, do CEGRAF e do PRODASEN, bem como de pessoal contratado por serviços prestados e de estagiários das universidades em diversos Estados, através de convênio

com o CNPq. Considerando que diversos pesquisadores, revisores e estudantes universitários estiveram envolvidos, não simultaneamente, ao longo deste período em que desenvolvemos o trabalho, ainda não definitivo, é provável a ocorrência, aqui e ali, de algum erro ou conflito de informações.

A grande vantagem deste banco de dados é que permite não apenas a publicação de catálogos ou separatas, mas, principalmente, a constante atualização e correção, a pesquisa, cruzamento, seleção e organização de dados conforme o interesse do estudioso, diretamente no terminal de computador. Os quadros estatísticos, anexos a esta nota, e elaborados a partir de pesquisa em terminal, dão uma idéia dos subsídios.

Vale ressaltar que a realização desta tarefa, dentro dos objetivos de recuperação e preservação da memória do Senado, esteve diretamente sob a direção da Coordenação de Publicações Especiais do Gabinete do Presidente do Senado, e contou com o apoio indispensável dos Presidentes da Casa, Luiz Viana, Jarbas Passarinho, Nilo Coelho, Moacyr Dalla e José Fragelli. A demora em se chegar a esta fase do projeto se deveu, principalmente, à carência de pessoal e à própria morosidade de todo trabalho minucioso de pesquisa, preparação de originais e correções necessárias. Houve, também, ao longo do tempo até agora decorrido, desde o início dos trabalhos, alguns períodos de paralisação e interrupção, por motivos diversos, inclusive de sobrecarga nas atividades da Coordenação.

Tivemos a colaboração da Diretoria-Geral e de todos os órgãos da Casa, em especial da Biblioteca do Senado, que alojou o pessoal do projeto durante toda a fase de pesquisa, a Subsecretaria de Arquivo, a Subsecretaria de Análise, a Subsecretaria de Pessoal e o Serviço de Microfilmagem da Secretaria de Informações que permitiram o acesso aos seus registros e a utilização de suas instalações.

A Biblioteca Nacional, por intermédio de Esther Bertolleti, também prestou valiosa ajuda, na parte de complementação da pesquisa de retratos ou ilustrações dos Senadores não encontrados na bibliografia pesquisada em Brasília. Mesmo assim ainda ficou uma margem de dez por cento do conjunto de biografados sem retrato, razão por que incluímos uma criação artística padrão, para compor as páginas que ficariam sem qualquer ilustração, pretendendo-se com isto suprir esta carência futuramente, quando, após a divulgação deste catálogo, começarmos a receber os subsídios esperados.

Consta desta publicação, além de índices bem organizados, alfabéticos e onomásticos, uma breve história do Senado escrita por Vamireh Chacon, incluída no primeiro volume.

Vale aqui destacar, entre os colaboradores, a participação e o apoio valioso que o projeto recebeu do Diretor-Geral do Senado, Dr. Lourival Zagonel dos Santos, da Diretora da Biblioteca, Pérola Raulino, da Diretora do Pessoal, na época Maria Rondon Ribeiro Saraiva, e da atual, Paula Cunha Canto de Miranda, do então Presidente do

CNPq, Linaldo Cavalcanti de Albuquerque, do Diretor do PRODASEN, Rui Janiques, do Diretor do CEGRAF, José Lucena Dantas e demais auxiliares dos órgãos citados.

A realização desta tarefa, desenvolvida espontaneamente, e não prevista no elenco de nossas obrigações funcionais, só foi possível devido à ampla receptividade e colaboração que tivemos de pessoas sensíveis e interessadas, o que permitiu, desta forma, recuperar para a memória da Casa o cadastro mais organizado, completo e atualizado, atualmente disponível, dos membros do Senado desde a sua fundação até os nossos dias.

Devido à extensão da pesquisa e a complexidade da obra, pedimos a compreensão dos críticos para as possíveis imperfeições ou mesmo erro de informação que venham a ser encontrados. Os dados serão constantemente revistos e atualizados em terminal de computador exclusivamente por pessoal credenciado junto ao setor específico do Senado que ficar encarregado de administrar o acervo do projeto e do Banco de Dados visando, também, uma futura edição melhorada.

Leonardo Leite Neto
Coordenador de Publicações Especiais do Gabinete
do Presidente do Senado Federal

**ESTATÍSTICA DE DADOS BIOGRÁFICOS
REGISTRADOS NO BANCO DE DADOS "BSEN"**

Especificações	Império	República	Total
Nível Educacional Universitário	172	425	597
Exerceram somente um mandato senatorial	257	78	335
Exerceram somente dois mandatos eletivos	1	110	112
Exerceram três ou mais mandatos eletivos	0	334	334
Exerceram cargo de Secretário de Estado ou equivalente	21	158	179
Exerceram cargo de Governador de Estado	0	189	189
Exerceram cargo de Presidente de Província	103	0	103
Exerceram cargo de Ministro de Estado ou equivalente	136	134	270
Foram Deputados — Provincial ou Estadual	88	221	309
Foram Deputados — Geral ou Federal	162	350	512
Foram punidos, presos, exilados, cassados, etc.	8	42	50
Sofreram atentados, fatais ou não	1	6	7
Foram filhos de família preeminente	198	340	538
Tinham grande fortuna pessoal	175	237	412
Foram professores, tendo outra atividade	40	180	220
Foram advogados militantes	29	159	188
Foram militares	26	61	87
Exerceram atividades jornalísticas	44	182	226
Foram declarados Maçons	35		35

Os mais novos quando tomaram posse.

Império José Martiniano de Alencar
..... (38 anos)

República Vicente Machado da Silva Lima
..... (34 anos)

Os mais velhos quando tomaram posse.

Império Antônio Carlos Ribeiro de Andra-
da Machado e Silva (72 anos)

XVIII

República	Cristiano Benedito Ottoni
Os que faleceram mais jovens. (81 anos)
Império	Florêncio Carlos de Abreu e Silva
(42 anos)
República	Theodoro Alves Pacheco
 (40 anos)
Os que faleceram com idade mais avançada.	
Império	João Lins Vieira Cansação de Si-
	nimbu(96 anos)
República	Manuel do Nascimento Fernan-
	des Távora(96 anos)
Vida média dos Senadores brasileiros.	
Império(68 anos)
República(69 anos)
O que exerceu maior número de mandatos em cargos públicos no Império	Julio Bueno Brandão
 (17 em 47 anos)

Obs: Resultados obtidos a partir da versão preliminar, ora em revisão, do Banco de Dados "BSEN".

SENADORES BRASILEIROS
DISTRIBUIÇÃO POR UNIDADES FEDERATIVAS

Reg.	Unidade federativa	Quantidades		
		Império	República	Total
NORTE	AC — Acre	—	7	7
	AM — Amazonas	3	35	38
	PA — Pará	6	30	36
	RO — Rondônia		3	3
	Totais	9	75	84
NORDESTE	AL — Alagoas	6	35	41
	BA — Bahia	29	32	61
	CE — Ceará	17	34	51
	MA — Maranhão	17	29	46
	PB — Paraíba	9	29	38
	PE — Pernambuco	24	37	61
	PI — Piauí	3	32	35
RN — Rio Grande do Norte	6	33	39	
SE — Sergipe	6	30	36	
	Totais	117	291	408
CENTRO OESTE	GO — Goiás	4	32	36
	MS — Mato Grosso do Sul	—	4	4
	MT — Mato Grosso	5	22	27
	Totais	9	58	67
SUDESTE	ES — Espírito Santo	10	27	37
	MG — Minas Gerais	49	35	84
	RJ — Rio de Janeiro	30	39	69
	SP — São Paulo	15	33	48
	Totais	104	134	238
SUL	PR — Paraná	5	38	43
	RS — Rio Grande do Sul	10	32	42
	SC — Santa Catarina	3	30	33
	Totais	18	100	118
	DF — Distrito Federal		24	24
	Não Identificados			
	Totais Gerais	257	682	939

Obs: A divergência entre o número de senadores biografados (913) e o total deste quadro (939) deve-se ao fato de que alguns do Império foram senadores na Primeira República.

ALGUMAS CARACTERÍSTICAS DO SENADO DO IMPÉRIO E DO SENADO DA REPÚBLICA

O Senado do Império

Foi a Constituição de 1824 que instituiu o Senado ao definir o Poder Legislativo, delegado à Assembléia Geral, com a sanção do Imperador.

"Art. 14. A Assembléia Geral compõe-se de duas Câmaras: a Câmara de Deputados e a Câmara de Senadores."

As Legislaturas tinham duração de quatro anos e cada sessão anual quatro meses.

Estabelecia aquela Constituição que os membros do Senado eram vitalícios, e, para serem eleitos, os Senadores deveriam ter uma renda de oitocentos mil réis, ser católico, apostólico e romano, ter mais de 40 anos, ser pessoa de notório saber, ter virtudes e, de preferência, prestado serviços relevantes à Pátria.

Os nomes sufragados nas eleições provinciais eram submetidos em lista tríplice ao Imperador, que os escolhia.

O tratamento não era o de "Excelentíssimos Senhores Senadores", mas sim o de "Augustos e Digníssimos Senhores Representantes da Nação".

Na primeira sessão preparatória de 29-4-1826 os primeiros Senadores ensaiaram o seguinte juramento: "Juro aos Santos Evangelhos cumprir fielmente as obrigações de Senador; manter a Religião Católica, Apostólica Romana, a integridade do Império; observar sua constituição política; ser leal ao Imperador; e promover o bem-estar geral da Nação."

O primeiro Senado era composto de 50 membros.

Os Senados da República

A Constituição de 1891 extinguiu o Senado vitalício e fixou o número de Senadores em 2 por Estado, eleitos em sufrágio direto, com mandato de 9 anos. Assim funcionou até 1930, quando a revolução dos "tenentes" o dissolveu.

Reinstituído em 1934, funcionou o Senado por dois anos, sem prerrogativas ou funções legislativas, sendo extinto, novamente, em 1937, com o Estado Novo de Getúlio Vargas.

Somente a partir de 1946 o Senado adquiriu suas atuais características, 3 representantes por Estado, com mandatos de 8 anos, adquiridos por sufrágio universal direto, renovando-se a cada quatro anos, alternativamente, por um ou dois terços de seus membros, que devem ter a idade mínima de 35 anos.

A Constituição de 1977 estabeleceu que um terço dos Senadores seria eleito indiretamente, o que foi revogado pela Emenda Constitucional nº 15, de 1980.

Depois de criada a Assembléia Geral Legislativa, em 1824, as duas Casas que a compunham, Câmara dos Deputados e Câmara de Senadores, resistiram durante cerca de 5 anos para cumprirem o preceito constitucional de se reunirem em sessão conjunta. A razão é que os representantes do Estado consideravam promíscua a reunião com os representantes do povo. Finalmente, no período de 17 a 20 de novembro de 1930, as duas Casas se reuniram, pela primeira vez, em clima de entendimento, para votarem os recursos orçamentários para o exercício de 1931/32.

E nesta ocasião, para serenar os ânimos acirrados dos debates, o Visconde de Cairu contou a primeira anedota no Plenário do Congresso, isto há 156 anos.

Dizia ele que numa das travessias do Atlântico um navio em que viajavam numerosos imigrantes, dois vigários e grande tripulação, foi colhido por terrível tempestade.

O vigário mais moço e medroso entrou em pânico quando desceu do tombadilho assustado ao ver os marinheiros na luta para controlar a embarcação do naufrágio, gritando uns com os outros aos berros e, às vezes, até se xingando e às respectivas genitoras.

Então o jovem vigário gaguejou para o outro mais experiente e espirituoso:

— Estamos perdidos, Padre! A tripulação está se xingando aos berros e dizendo palavrões horríveis e indecorosos. Vamos todos morrer!

Ao ouvi-lo, o velho reverendo então falou:

— Não se preocupe, irmão, se eles estão gritando, xingando e trabalhando, ainda há esperanças. O pior seria se eles, a estas alturas, com esta tormenta, estivessem quietos rezando e pedindo aos céus pelas suas almas.

Leonardo Leite Neto

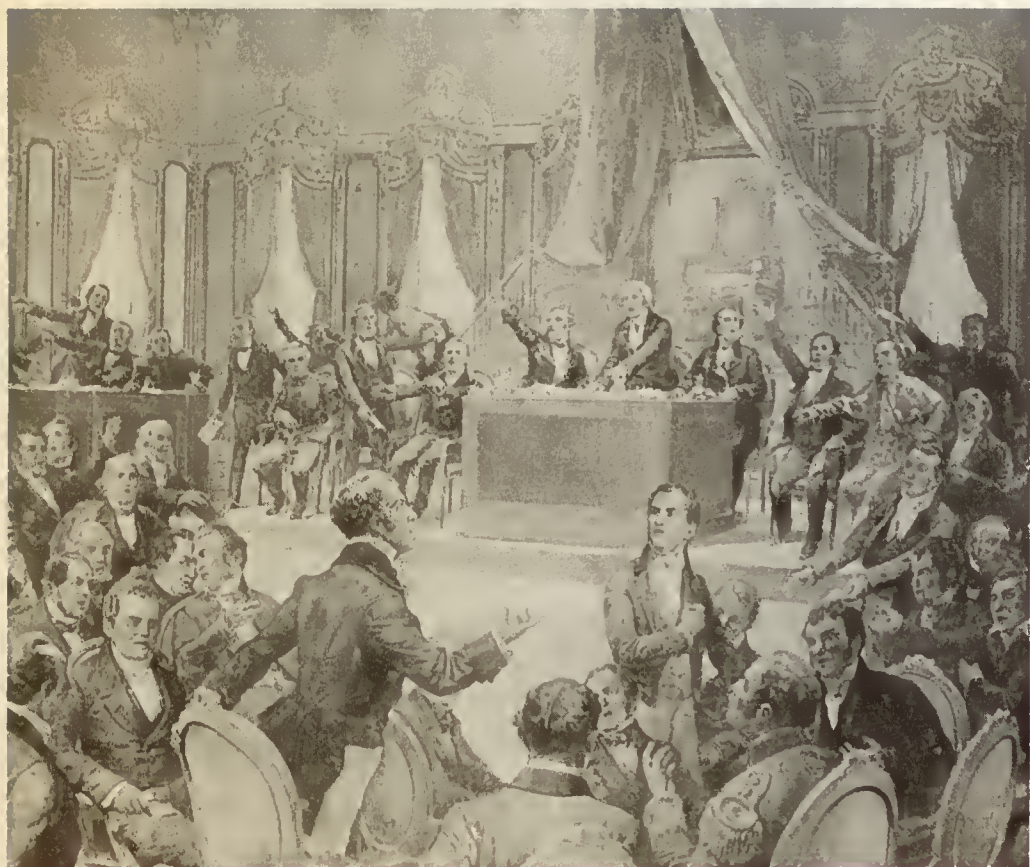

"Deputados Brasileiros nas Cortes Gerais de Lisboa". Quadro de Oscar Pereira da Silva, Museu Paulista, São Paulo (SP).

Entre os 46 deputados que participaram de assembléia das Cortes Gerais Extraordinárias e Constituintes da Nação Portuguesa, com mais de uma centena de lusitanos, estariam os primeiros senadores brasileiros. (Reprodução fotográfica: Enciclopédia Ilustrada do Brasil. Bloch Editores, Rio de Janeiro, 1982. V. 2, p. 505.)



"Abertura do Senado". Ilustração de Robert Walsh. Notice of Brazil in 1828 and 1829. (Reprodução fotográfica: Enciclopédia Ilustrada do Brasil. Bloch Editores, Rio de Janeiro, 1982. V. 2, p. 506.)



"Coroação de Dom Pedro II". (Estudo a óleo de Araujo Porto Alegre. Original do Museu Histórico Nacional, Rio de Janeiro.) O Senado do Império funcionou, durante 49 dos 64 anos, de 1826 a 1889, sob o reinado de Dom Pedro II. (Reprodução fotográfica: O Senado do Império. Afonso de E. Taunay. Coleção Bernardo Pereira de Vasconcellos. Senado Federal, 1978. V. 9, p. 103.)

SENADORES DO IMPÉRIO E ALGUNS DA REPÚBLICA QUE FORAM MAÇONS

REFERÊNCIA BIBLIOGRÁFICA:

- ASLAN, Nicola. **Pequenas Biografias de Grandes Maçons Brasileiros**. Rio de Janeiro: Editora Maçônica, 1973, pp. (as páginas são indicadas ao lado do nome em cada verbete abaixo).
01. ABRANTES, Miguel Calmon du Pin e Almeida, Visconde e Marquês de (pp. 19-26).
Maçom: sim
Outros dados:
— Eleito Grão-Mestre do Grande Oriente do Brasil em 6 de junho de 1850;
— Negociou com o Visconde (então Barão) do Rio Branco a união do Supremo Conselho para o Brasil e o Grande Oriente (1852).
02. ALBUQUERQUE, Antônio Francisco de Paula Holanda Cavalcanti, Visconde de (pp. 27-29).
Maçom: sim
Outros dados:
— Em substituição a José Bonifácio, foi eleito Grão-Mestre do Grande Oriente do Brasil (3-12-1837);
— Foi duas vezes reeleito Grão-Mestre do Grande Oriente do Brasil, em 1841 e 1847.
03. ANDRADA E SILVA, José Bonifácio de (pp. 34-40).
Maçom: sim
Outros dados:
— Eleito Grão-Mestre do Grande Oriente do Brasil (19 de julho de 1822);
— Convidou o Príncipe D. Pedro para entrar na Maçonaria (17-8-1822) sendo este então eleito Grão-Mestre, por aclamação geral, a 4-10-1822;
— Reinstalado o Grande Oriente, José Bonifácio foi reeleito Grão-Mestre (23-11-1831), e mais duas outras vezes, em 1832 e 1836.

04. ANDRADA MACHADO E SILVA, Dr. Antônio Carlos Ribeiro de (pp. 41-45).

Maçom: sim

Outros dados:

- Foi iniciado na maçonaria quando estudava na Universidade de Coimbra (1773-1797);
- Eleito Grão-Mestre do primeiro Grande Oriente do Brasil, fundado em Salvador na Bahia (1813);
- Como ouvidor em Olinda, PE, fundou a sociedade secreta "Universidade Democrática" (1816);
- Participou da Revolução de 1817, foi preso, julgado na Bahia (1820) teve pena comutada em 1821;
- Reorganizou a sociedade secreta "Nobre Ordem dos Cavaleiros de Santa Cruz", sob a denominação de **Apostolado** (1823);
- Apresentou no **Apostolado** o projeto da Constituição do Império, que foi aprovada e a 5-3-1823, apresentou o mesmo na Assembléia Constituinte do Império;
- É proclamado pelo Supremo Conselho do Grande Oriente do Brasil como Soberano Grande Comendador;
- Em comunicação com Bento Gonçalves (também maçom) pediu que o mesmo acabasse com a Guerra dos Farrapos, no que não foi atendido (1838);
- Foi sepultado com grande pompa maçônica no Mosteiro de São Bento (1845).

05. BARBOSA DE OLIVEIRA (Rui) (pp. 48-54).

Maçom: sim

Outros dados:

- Ainda como estudante na Faculdade de Direito de São Paulo, foi iniciado na **Loja América**, jurisdicionada ao Grande Oriente Unido do Vale dos Beneditinos (1º-7-1869);
- Apresenta à **Loja América** o seguinte projeto, transformado em lei maçônica: a) todas as lojas maçônicas são obrigadas a lutar pela emancipação dos escravos e educação do povo; b) um quinto da receita maçônica deve ser utilizado para alforreamento de crianças escravas; c) a maçonaria se compromete a criar escolas gratuitas de ensino primário para crianças e adultos; d) ninguém mais será aceito na maçonaria sem jurar que libertará todas suas crianças escravas do sexo feminino; e) todos já iniciados são obrigados a fazer o mesmo sob pena de expulsão da maçonaria;
- Lutou ao laço do Governo na questão dos bispos de Olinda e Belém (1872-1875);
- Na Proclamação da República, redigiu o decreto da separação da Igreja do Estado e outro secularizando os cemitérios pelos quais há muitos anos se debatia a maçonaria (7-1-1890).

06. BOCAIUVA, Quintino (pp. 55-62).

Maçom: sim

Outros dados:

- Iniciado na **Loja América**, jurisdicionada ao Grande Oriente Brasileiro, denominado do Passeio (1861);
- Filiou-se à **Loja Comércio**, do Rio de Janeiro, jurisdicionada ao Grande Oriente do Vale dos Beneditinos, por influência de Joaquim Saldanha Marinho, Grão-Mestre da mesma (1864);
- Foi eleito Venerável da **Loja Segredo**, criada especialmente para lutar pela libertação dos escravos (3-5-1864);
- Ligado ao movimento republicano foi-lhe dada a incumbência de organizar (a 11-11-1889) o futuro Ministério da República a ser chefiado por Deodoro da Fonseca. Todos os escolhidos foram maçons militantes;
- De comum acordo com o Major Solon Ribeiro (maçom) resolve desfechar adiantadamente, para o dia 14, a derrubada da monarquia, que estava marcada para o dia 17 (14-11-1889), mas que, afinal, só ocorre no dia 15;
- Eleito Grão-Mestre Adjunto do Grande Oriente do Brasil (fevereiro de 1897);
- Eleito Grão-Mestre do Grande Oriente do Brasil (fevereiro de 1901);
- A Assembléia Geral Maçônica lhe confere o título único de Grande Benemérito da Ordem (junho de 1901).

07. CAIRU, Bento da Silva Lisboa, 2º Barão de. (pp. 65-66)

Maçom: sim

Outros dados:

- Seu nome aparece como 1º Vigilante de Loja do Grande Oriente do Brasil (1836);
- Eleito 1º Grão-Mestre Adjunto do Grande Oriente do Brasil (1858);
- Reeleito 1º Grão-Mestre Adjunto do Grande Oriente do Brasil (1861);
- Eleito Grão-Mestre do Grande Oriente do Brasil (25-11-1863).

08. CAMPOS SALLES, Manoel Ferraz de. (pp. 69-72).

Maçom: sim

Outros dados:

- Iniciado na maçonaria pela **Loja Independente**, em Campinas (1863);
- Foi escolhido por Quintino Bocaiúva para a Pasta da Justiça do Governo Provisório da República, por ser maçom militante (1889).

09. CARAVELAS, Manoel Alves Branco, 2º Visconde de. (pp. 73-75).

Maçom: sim

Outros dados:

- Eleito Grão-Mestre do Grande Oriente Brasileiro, denominado do Passeio (25-5-1846), posição que exerceu até 1854.

10. CAXIAS, Luís Alves de Lima e Silva, Duque de. (pp. 79-93).

Maçom: sim

Outros dados:

- Registros maçônicos indicam que teria sido iniciado na maçonaria em 1841 em loja do Rio de Janeiro;
- Assume posição de Soberano Grande Comendador do Supremo Conselho, em rebelião, e forma novo Grande Oriente denominado Grande Oriente Caxias (1847);
- Aprova a união do Supremo Conselho legítimo com o Grande Oriente do Brasil (1849);
- Admitido como "filiando livre" da **Loja 2 de Dezembro**, jurisdicionada ao antigo Grande Oriente Caxias (1851);
- Seu nome figura como membro efetivo do Supremo Conselho do Passeio (1861);
- Pelos grandes serviços prestados à maçonaria, o Grande Oriente do Brasil concedeu a Caxias o título de Grão-Mestre Honorário.

11. CERQUEIRA LEITE, Francisco Glicério de. (pp. 94-98).

Maçom: sim

Outros dados:

- Iniciado na maçonaria na **Loja Independência**, de Campinas, nela ocupando os mais altos cargos (1872);
- Recebe carta de Quintino chamando-o ao Rio de Janeiro para, junto com outros maçons, tomar parte no movimento de derrubada da monarquia (6-11-1889);
- É apresentado aos chefes revolucionários no Rio de Janeiro (11-11-1889);
- Na manhã da Proclamação da República estava ao lado do Marechal Deodoro no Campo de Santana (15-11-1889);
- Eleito presidente do Supremo Tribunal de Justiça Maçônica do Grande Oriente do Brasil (1912);
- Assumiu, em caráter interino, o cargo de Grão-Mestre do Grande Oriente do Brasil (1^o-2-1905);
- Assumiu o cargo de Grão-Mestre Adjunto do Grande Oriente (3-4-1905);
- Recebeu o título de Grão-Mestre Honorário da Ordem Maçônica no Brasil (6-4-1905);
- Declarado Benemérito da Ordem, foi membro da Assembléia Constituinte Maçônica, quando foi votada a Constituição de 1907, que afastava a maçonaria da política partidária (1907).

12. CORREIA DE OLIVEIRA (João Alfredo). (pp. 99-102).

Maçom: sim

Outros dados:

- Eleito Grão-Mestre do Grande Oriente do Brasil (4-7-1881), não tomando posse por estar ausente;

— Declara em sessão extraordinária não poder aceitar o encargo de Grão-Mestre, visto sua residência fixa não mais ser o Rio de Janeiro (1881).

13. HERVAL, Manuel Luís Osório, Marquês do (pp. 126-141).

Maçom: sim

Outros dados:

— Seu nome aparece como membro ativo da **Loja União e Humanidade**, de Pelotas, no quadro apresentado pela mesma ao Grande Oriente do Brasil (1872);

14. FEIJÓ, Diogo Antônio (pp. 142-152).

Maçom: sim

Outros dados:

— Foi fundador da **Loja Amizade**, de São Paulo, tendo exercido nela, em 1833, o cargo de 2º Vigilante. Fundada a 13 de maio de 1832, sob os auspícios do Grande Oriente Brasileiro, passou, em 21 de julho de 1861, ao Grande Oriente do Brasil, com o cadastro nº 141.

15. FURTADO, Francisco José (pp. 153-154).

Maçom: sim

Outros dados:

— Juntamente com o Visconde do Rio Branco, foi eleito Grão-Mestre Adjunto e Lugar-Tenente do Grande Oriente do Brasil, em 1870.

16. FONSECA, Marechal Hermes Rodrigues da (pp. 175-179).

Maçom: sim

Outros dados:

— A Loja Capitular **Amor ao Trabalho**, do Rio de Janeiro, à qual estava filiado, realizou no Salão Nobre do Grande Oriente do Brasil, uma sessão solene em sua homenagem a 12-11-1910, em júbilo de sua eleição para presidente da República.

17. ITABORAÍ, Joaquim José Rodrigues Tôrres, Visconde de (pp. 183-188).

Maçom: sim

Outros dados:

— Foi eleito Grande Orador na instalação do Grande Oriente Brasileiro, cujo Grão-Mestre era o Senador Vergueiro, em 24-6-1831;

— Numa tentativa de fusão do Grande Oriente Brasileiro com o Grande Oriente do Brasil, Rodrigues Torres aparece como portador do grau 18 e como dirigente, sem cargo, do Grande Oriente Brasileiro.

18. JEQUITINHONHA, Francisco Gê Acaiaba de Montezuma, Visconde de (pp. 189-193).
Maçom: sim

Outros dados:

- Recebeu do Supremo Conselho Maçônico da Bélgica uma carta-patente que o autoriza a fundar, no Brasil, um Supremo Conselho do Rito Escocês Antigo e Aceito (12-3-1829);
- Fundou, no Rio de Janeiro, o primeiro Supremo Conselho do Rito Escocês Antigo e Aceito (12-11-1832);
- Conferiu o grau 33 a José Bonifácio de Andrada e Silva e a outros maçons do antigo Grande Oriente;
- O Supremo Conselho maçônico da Bélgica, a 22-12-1858, confirmou a carta-patente concedida a Montezuma.

19. LAGES, João Vieira de Carvalho, Barão de (pp. 204-208).

Maçom: sim

Outros dados:

- Foi elevado ao grau 33 por José Bonifácio de Andrada e Silva, que assinou o decreto como Grão-Mestre interino do Supremo Conselho do Brasil (7-3-1837);
- Foi eleito e empossado como 4º Soberano Grande Comendador do Supremo Conselho, fundado por Montezuma (1841);
- Passou ao Conde de Caxias a posição de Soberano Grande Comendador, a fim de restabelecer a disciplina no Supremo Conselho da Ordem, que estava esfacelado por intrigas (1847).

20. MACAÉ, José Carlos Pereira Torres, 2º-Visconde de (pp. 222-224).

Maçom: sim

Outros dados:

- Assinou documento maçônico, a 12-6-1834, como Grande Secretário Geral do Supremo Conselho.

21. PRUDENTE, José de Moraes Barros (pp. 230-233).

Maçom: sim

Outros dados:

- Foi um dos fundadores da **Loja Piracicaba**, em Piracicaba, São Paulo, a qual foi do Rito Escocês e tem cadastro nº 340 da Ordem.

22. NABUCO DE ARAÚJO, José Tomás (pp. 240-245).

Maçom: sim

Outros dados:

- Foi iniciado em Loja Maçônica em Pernambuco, quando exercia função de Promotor naquele Estado (1836);

— Indicado para Grão-Mestre do Grande Oriente do Brasil declinou dessa honra, por carta dirigida à comissão especial do Grão-Mestrado (1870).

23. COUTINHO, Luís Pereira da Nóbrega e Sousa (pp. 246-250).

Maçom: sim

Outros dados:

- Ligado a outros patriotas que pretendiam a Independência do Brasil, fez parte da primeira sociedade secreta fluminense, a **Loja Distintiva**, juntamente com o Padre Belchior, José Joaquim da Rocha e Antônio Carlos de Andrada (1812);
- Participou da iniciativa da proposta de José Clemente, com outros maçons, de representar ao Príncipe Regente sobre a necessidade de ser criada uma Câmara de Deputados Brasileira, primeiro passo da independência (11-1-1822);
- Foi eleito Promotor Fiscal do recém-fundado Grande Oriente Brasileiro (17-6-1822);
- No desdobramento da **Loja Comércio e Artes**, Nóbrega, com o nome simbólico de **Irmão Turenne**, foi sorteado para fazer parte da nova **Loja Comércio e Artes na Idade do Ouro** (12-6-1822);
- Empossou D. Pedro I como Arconte-Rei da "Nobre Ordem dos Cavaleiros da Santa Cruz", criada a 2-6-1822, da qual faziam parte José Bonifácio de Andrada e Silva, Gonçalves Lêdo, Luís Pereira da Nóbrega e José Clemente;
- Foi eleito Grão-Mestre Adjunto do Grande Oriente do Brasil (17-8-1822).

24. PARANÁ, Honório Hermeto Carneiro Leão, Visconde e Marquês do (pp. 256-262).

Maçom: sim

Outros dados:

- Seu nome e assinatura aparecem como Lugar-Tenente Soberano Grande Comendador no Tratado de União entre o Supremo Conselho e o Grande Oriente Brasileiro, a 5-12-1842.

25. PEÇANHA, Nilo, (pp. 262-266).

Maçom: sim

Outros dados:

- Foi eleito Grão-Mestre do Grande Oriente do Brasil duas vezes, a 1^ª-6-1917 e 20-5-1919;
- Renunciou ao cargo de Grão-Mestre para fazer campanha para a presidência da República (24-9-1919);
- Grande Oriente do Brasil, pelo Decreto Maçônico nº 632, declarou Nilo Peçanha Grão-Mestre Honorário (24-10-1919).

26. PEREIRA, José Clemente (pp. 287-293).

Maçom: sim

Outros dados:

- No desdobramento da **Loja Comércio e Artes**, com o nome simbólico de **Irmão Camarão**, foi sorteado para fazer parte da **Loja União e Tranquilidade**, exercendo nesta o cargo de Orador;
- A 4-10-1822, em sessão do Grande Oriente, na qual ficou resolvida, para 12 de outubro; a aclamação de D. Pedro I como "Imperador Constitucional e Defensor Perpétuo do Brasil", José Clemente propôs vivas à Religião, "ao Imperador, à Sua Augusta Esposa e à Independência do Brasil";
- A 12-10-1822, no Campo de Santana, presentes a corte, a tropa e o povo, proferiu longo discurso concedendo a D. Pedro o título de Imperador;
- Na tentativa de fusão do Grande Oriente Brasileiro com o Grande Oriente do Brasil, apareceu como portador do grau 33, com o cargo de "Atersata" do **Capítulo Regeneração** do Grande Oriente do Brasil;
- Por ocasião da morte de José Bonifácio, José Clemente recebeu carta de Gonçalves Lêdo pedindo que esquecesse "todos os males que ele nos fez e vá à Maçonaria dizer algumas palavras sobre esse ilustre brasileiro"... (6-4-1838);
- Foi eleito Grão-Mestre Adjunto em 1841;
- Dentro da Ordem Maçônica, Clemente Pereira constituía, com Gonçalves Lêdo e o cônego Januário Barbosa, o grupo que, sempre de acordo, pensava e resolvia os planos indispensáveis à emancipação do Brasil e, depois, os vinha a executar.

27. RIO BRANCO, José Maria da Silva Paranhos, Visconde de (pp. 328-339).

Maçom: sim

Outros dados:

- Eleito Venerável da **Loja Estrela do Norte** (1870).
- Eleito Grão-Mestre do Grande Oriente do Brasil (20-2-1871);
- O Gabinete Rio Branco, de acordo com decisão anteriormente tomada na maçonaria, apresenta à Câmara (12-5-1871) o projeto da Lei do Ventre Livre;
- Em virtude de sua responsabilidade como Presidente do Conselho de Ministros e de Grão-Mestre do Grande Oriente do Brasil, Rio Branco manteve posição discreta na chamada "Questão Religiosa", deixando as polêmicas com Saldanha Marinho, Grão-Mestre do Grande Oriente do Vale dos Beneditinos (1872-1875);
- Reeleito Grão-Mestre do Grande Oriente do Brasil do Vale do Lavradio (12-5-1875);
- Pouco antes de sua morte é novamente reeleito Grão-Mestre do Grande Oriente do Vale do Lavradio (15-3-1880).

28. SALDANHA MARINHO, Joaquim (pp. 349-355).

Maçom: sim

Outros dados:

- Lançou um Manifesto (16-12-1863) comunicando a fundação de um Grande Oriente (chamado do Vale dos Beneditinos) com sete lojas saídas do Grande Oriente do Brasil, que seria predominantemente republicano e que se bateria pela emancipação dos escravos, a separação da Igreja e o Estado e outras idéias liberais;
- Eleito Deputado Geral pela Província de Pernambuco, recusou-se a prestar juramento prometendo defender a Igreja Católica Apostólica Romana, conforme os regulamentos, mas foi empossado apesar disso (1868);
- Sob pseudônimo de "Ganganelli", publicou no **Jornal do Commercio**, do Rio de Janeiro, uma série de artigos famosos, "A Igreja e o Estado", depois reunidos em forma de livro, exigindo a separação da Igreja e o Estado (1873-1874);
- Juntamente com o Conselheiro Dr. Francisco Cardoso Júnior, Grão-Mestre do Grande Oriente do Vale do Lavradio, preparou documento chamado "Bases da União da Família Maçônica do Brasil" (18-12-1882);
- Resignou o cargo de Grão-Mestre do Grande Oriente do Vale dos Beneditinos, quando da União dos dois Grandes Orientes (25-2-1883);
- Na primeira sessão do Congresso Republicano, o Deputado Nilo Peçanha apresentou a seguinte moção que foi aprovada: "O Congresso, convocado para tornar a República Governo legal no Brasil, aproveita a primeira oportunidade que se lhe oferece para render homenagem aos imortais serviços de Saldanha Marinho" (21-11-1890).

29. SAPUCAÍ, Cândido José de Araújo, Marquês de (pp. 377-380).

Maçom: sim

Outros dados:

- Recebeu grau 33 como Grão-Mestre do Grande Oriente do Passeio a 30-8-1837;
- Durante seu Grão-Mestrado realizou-se a fusão do Grande Oriente Brasileiro com o Supremo Conselho de Montezuma (5-12-1842).

30. COUTINHO, Areliano de Sousa Oliveira (Visconde de Sepetiba) (pp. 381-384).

Maçom: sim

Outros dados:

- Senador Coutinho, grau 33, foi declarado Soberano Grande Comendador de Honra do Supremo Conselho, fundado pelo Grão-Mestre, o futuro 2º-Visconde de Caravelas, a 12-1-1847.

31. SILVEIRA MARTINS, Gaspar (pp. 385-392).

Maçom: sim

Outros dados:

- Senador Silveira Martins, maçom grau 33, do Grande Oriente Brasileiro primitivo, filiou-se (11-4-1882) à **Loja Aurora Escocesa**, que pertencera ao **Grande Oriente Unido do Brasil**;
- Sob liderança de Silveira Martins, Saldanha Marinho e Francisco Cardoso Júnior, formou-se novo Grande Oriente que elegeu aquele Grão-Mestre (1º-3-1883). O novo Grande Oriente do Senador Silveira Martins tinha como programa a extinção da escravidão no Brasil.

32. SODRÉ E SILVA, Dr. Lauro (pp. 393-397).

Maçom: sim

Outros dados:

- Iniciado na maçonaria em 1º-8-1888, na **Loja Harmonia e Fraternidade** de Belém do Pará, recebendo, posteriormente, o título de "Filiando Livre" da **Loja Cosmopolita**, da mesma cidade;
- O Senador Sodré, em 20-5-1904, foi eleito Grão-Mestre Soberano Grande Comendador do Grande Oriente do Brasil;
- Preso a bordo da escuna "Floriano" e submetido a Conselho de Guerra, recebeu demonstrações da ação maçônica, através do Grande Oriente que decidiu levar sua solidariedade ao Grão-Mestre preso;
- Lauro Sodré, em 18-5-1907, foi reeleito Grão-Mestre do Grande Oriente do Brasil;
- Em 22-6-1910, Lauro Sodré é novamente reeleito Grão-Mestre do Grande Oriente do Brasil;
- Pela terceira vez Lauro Sodré foi reeleito Grão-Mestre a 27-5-1913;
- Em 28-8-1914, na qualidade de Grão-Mestre do Grande Oriente do Brasil, Sodré dirige um apelo pró paz a todas as Potências Maçônicas do Universo;
- Em 23-12-1915 assina decreto maçônico (nº 513) que tornou obrigatório o ensino primário para todos os filhos de maçons entre 7 e 12 anos de idade, determinando, ainda, a criação de escolas maçônicas onde não houvesse escolas públicas;
- Foi eleito Grão-Mestre pela quarta vez em 22-5-1916, cargo que ele resignou a 7-3-1917;
- O Grande Oriente do Brasil, em 16-4-1917, outorgou a Lauro Sodré o título de Grão-Mestre Honorário e Grande Benemérito da Ordem Maçônica no Brasil.

33. SOUSA, Paulino José Soares de (Visconde de Uruguai) (pp. 398-401).

Maçom: sim

Outros dados:

- A 11-1-1831, quando da tentativa de fusão da maçonaria brasileira, o nome de Soares de Sousa aparece como 2º Grande Vigilante, fazendo supor que era maçom há muito tempo, iniciado provavelmente em Coimbra, quando ainda estudante;
- Em meados de 1854, foi eleito Grão-Mestre do Grande Oriente Brasileiro;
- Em 1856 foi eleito Grão-Mestre do Grande Oriente do Vale do Passeio, que era organização maçonicamente irregular. Foi reeleito várias vezes até que este, o Grande Oriente, foi extinto em 1861.

34. VERGUEIRO, Nicolau Pereira de Campos (pp. 412-414).

Maçom: sim

Outros dados:

- A 24-6-1831 o Grande Oriente Brasileiro, fundado em 1830, elege o Senador Vergueiro seu Primeiro Grão-Mestre;
- A 25-11-1834, na qualidade de Grão-Mestre Soberano Grande Comendador, assinou a Constituição do Grande Oriente do Passeio;
- No Gabinete liberal chefiado pelo Senador Manoel Alves Branco, então Grão-Mestre do Grande Oriente Brasileiro, Vergueiro ocupou a pasta da Justiça (22-5-1847);
- Ao falecer, em 1859, era membro ativo do Grande Oriente do Brasil.

35. VIEIRA DA SILVA, Luís Antônio, Visconde de (pp. 415-417).

Maçom: sim

Outros dados:

- Grão-Mestre Soberano Grande Comendador do Grande Oriente do Brasil em 1885;
- Como membro do Gabinete presidido por João Alfredo Correia de Oliveira, ocupava a Pasta da Marinha quando ante a hesitação dos colegas quanto à Abolição da Escravatura repetiu com energia o memorável "quero já" que provocou a imediata aprovação da Lei Áurea pelo Gabinete;
- Morreu no Rio de Janeiro, no exercício do Grão-Mestrado em 3-11-1889.

RELAÇÃO DE PARTIDOS POLÍTICOS

Ação Integralista Brasileira — AIB
Ação Libertadora Nacional — ALN
Aliança Liberal
Aliança Libertadora
Aliança Nacional Libertadora
Aliança Renovadora Nacional — ARENA
Aliança Trabalhista Liberal
Esquerda Democrática
Frente Parlamentar Nacionalista — FPN
Liga Eleitoral Católica
Movimento Democrático Brasileiro — MDB
Partido Agrário Nacional
Partido Autonomista do Distrito Federal — PADF
Partido Católico
Partido "Caramuru"
Partido "Chumbista"
Partido Comunista Brasileiro — PCB
Partido Comunista Brasileiro Revolucionário — PCBR
Partido Comunista do Brasil — PCdoB
Partido Comunitário Nacional — PCN
Partido Conservador — PCO
Partido Conservador do Império — PCI
Partido Constitucionalista de São Paulo
Partido Constitucionalista (Mato Grosso)
Partido Construtor — PCT
Partido "Corcunda"
Partido "Cristão"
Partido da Boa Vontade — PBV
Partido da Frente Liberal — PFL
Partido da Juventude — PJ
Partido da Lavoura — PLA
Partido da Libertação Nacional

Partido da Mocidade
Partido da Nova República — PNR
Partido Democrata — PD
Partido Democrata Cristão — PDC
Partido Democrático Cristão — PDC
Partido Democrático Independente — PDI
Partido de Mobilização Nacional — PMN
Partido Democrático Nacional
Partido Democrático Republicano
Partido Democrático Social — PDS
Partido Democrático Trabalhista — PDT
Partido de Representação Popular — PRP
Partido do Movimento Democrático Brasileiro — PMDB
Partido do Povo Brasileiro — PPB
Partido dos Servidores do Brasil — PSdB
Partido dos Trabalhadores — PT
Partido Economista
Partido Fascista Brasileiro
Partido Federalista
Partido Federalista da Bahia
Partido Integralista — PIT
Partido "Judeu"
Partido Leninista
Partido Liberal — PL (Libertador)
Partido Liberal Brasileiro — PLB
Partido Liberal Catarinense — PLSC
Partido Liberal do Império — PLI (PLIB)
Partido Liberal Mato-grossense
Partido Liberal Paranaense
Partido Liberal Radical
Partido Liberal Socialista
Partido Libertador — PL (Liberal)
Partido Libertador Acadêmico
Partido Municipalista Comunitário — PMC
Partido Nacional Democrata — PND
Partido Nacional do Trabalho — PNT
Partido Nacional Socialista
Partido Nacionalista — PN
Partido Nacionalista Democrático — PND

Partido "Neutro" ou do "Ventre"
Partido Operário Brasileiro
Partido Operário Comunista — POC
Partido Operário de São Paulo
Partido Operário do Brasil
Partido Operário Independente
Partido Operário Revolucionário Trotskista — PORT
Partido Operário Socialista
Partido Orientador Trabalhista — POT
Partido Popular — PP
Partido Popular do Rio Grande do Norte
Partido Popular Paulista
Partido Popular Progressista
Partido Popular Radical
Partido Popular Sindicalista
Partido Progressista
Partido Proletário do Brasil
Partido Renovador Progressista — PRP
Partido Republicano — PR
Partido Republicano Brasileiro
Partido Republicano Catarinense — PRSC
Partido Republicano Cearense — PRCE
Partido Republicano Conciliador
Partido Republicano Conservador — PRC
Partido Republicano Constitucional
Partido Republicano Construtor
Partido Republicano Democrático — PRD
Partido Republicano de Pernambuco
Partido Republicano Federal — PRF
Partido Republicano Federalista — PRFE
Partido Republicano Histórico do Rio Grande do Sul
Partido Republicano Liberal — PRL
Partido Republicano Liberal do Rio Grande do Sul
Partido Republicano Mineiro — PRM
Partido Republicano Nacional
Partido Republicano Paulista — PRP
Partido Republicano Progressista — PRP
Partido Republicano Rio-grandense
Partido Rural Trabalhista

Partido Ruralista Brasileiro
Partido Social Cristão — PSC
Partido Social Democrático — PSD
Partido Social Nacionalista
Partido Social Progressista — PSP
Partido Social Republicano — PSR
Partido Social Trabalhista — PST
Partido Socialista — PS
Partido Socialista Agrário e Renovador Trabalhista — PASART
Partido Socialista Brasileiro — PSB
Partido Socialista Radical
Partido Tancredista Nacional — PTN
Partido Trabalhista (do Rio de Janeiro)
Partido Trabalhista Brasileiro — PTB
Partido Trabalhista Nacional — PTN
Partido Trabalhista Renovador — PTR
União Cívica Amazonense
União Democrática Brasileira
União Democrática Nacional — UDN
União Democrática Socialista
União Progressista Fluminense
União Republicana — UR
União Republicana de Sergipe
União Republicana Maranhense

Bibliografia:

Carmo, J. A. Pinto do.
Diretrizes Partidárias

Chacon, Vamireh.

História dos Partidos Brasileiros: Discurso e práxis dos seus programas.

Coleção Temas Brasileiros, 5.

"Somos um Poder sem armas, não podemos oprimir, não temos tesouros para corromper consciências, mas somos a última trincheira dos homens livres, nascemos das lutas dos povos contra a tirania e a opressão."

Auro Moura Andrade



SENADOR: JOÃO MANGABEIRA

(JOÃO MANGABEIRA)

ESTADO: BAHIA

SEGUNDA REPÚBLICA

MANDATOS ELETIVOS E SIMILARES

DEPUTADO ESTADUAL	1906	1908	BA	
PREFEITO	1908	1909	BA	ILHEUS
DEPUTADO FEDERAL	1909	1912	BA	
DEPUTADO FEDERAL	1915	1918	BA	
DEPUTADO FEDERAL	1918	1921	BA	
DEPUTADO FEDERAL	1921	1924	BA	
DEPUTADO FEDERAL	1924	1927	BA	
DEPUTADO FEDERAL	1927	1930	BA	
SENADOR	23 04 1930	11 11 1930	BA	
DEPUTADO FEDERAL	1935	1937	BA	
DEPUTADO FEDERAL	1947	1951	BA	

TOTAL DE MANDATOS: 11

TOTAL DE ANOS: 38

PARTIDOS POLÍTICOS

UNIÃO DEMOCRÁTICA NACIONAL	UDN	1947
PARTIDO SOCIALISTA BRASILEIRO	PSB	1947

CARGOS PÚBLICOS EXERCIDOS

RELATOR-GERAL DA COMISSÃO DE JURISTAS
 NOMEADA PELO GOVERNO PROVISÓRIO PARA
 REDIGIR PROJETO DE CARTA MAGNA A SER
 APRESENTADA À FUTURA ASSEMBLÉIA
 CONSTITUINTE (COMISSÃO DO ITAMARATI)
 MINISTRO DAS MINAS E ENERGIA DURANTE O
 GABINETE PARLAMENTARISTA DE FRANCISCO
 BROCHADO DA ROCHA
 MINISTRO DA JUSTIÇA NO GABINETE HERMES

1318

CARGOS PÚBLICOS EXERCIDOS

LIMA

OUTROS DADOS POLÍTICOS

REPÓRTER DO JORNAL 'A BAHIA'; ASSINOU MANIFESTO CONTRA ATROCIDADES PRATICADAS PELO EXÉRCITO NA GUERRA DE CANUDOS; ADVOGADO EM ILHÉUS, BA (1900); JORNALISTA E DIRETOR DOS JORNAIS 'LUTA' (ILHÉUS - BA) E 'GAZETA DO POVO' - BA; REDATOR-CHEFE DO 'DIÁRIO DE NOTÍCIAS' - RJ; NA CÂMARA DOS DEPUTADOS FOI MEMBRO DA COMISSÃO DE JUSTIÇA; EM 1909 DEFENDEU A CANDIDATURA RUI BARBOSA NA CHAMADA CAMPANHA CIVILISTA; NO SENADO FOI MEMBRO DA COMISSÃO DE CONSTITUIÇÃO E JUSTIÇA; QUANDO DEPUTADO FEDERAL EM 1936, FOI PRESO, FICANDO COMO TAL ATÉ A ABSOLVIÇÃO PELO SPM (1937); APOIOU A CANDIDATURA JOSÉ AMÉRICO PARA A PRESIDÊNCIA DA REPÚBLICA; FUNDOU A ESQUERDA DEMOCRÁTICA, TRANSFORMADA NO PSD EM ABRIL DE 1947, SENDO PRESIDENTE DO MESMO DESDE SUA FUNDAÇÃO; CRIADOR DO MANDATO DE SEGURANÇA EM 1934; RELATOR DA REFORMA SINDICAL.

INFORMAÇÕES PESSOAIS

DATA NASCIMENTO: 23 06 1888 LOCAL: SALVADOR - BA
DATA FALECIMENTO: 27 04 1964 LOCAL: RIO DE JANEIRO - RJ
SEXO: MASCULINO RELIGIÃO: INSTRUÇÃO: SUPERIOR

ESCOLARIDADE

SECUNDÁRIO GINÁSIO DA BAHIA SALVADOR - BA
DIREITO FACULDADE DE DIREITO SALVADOR - BA 1897

PROFISSÕES EXERCIDAS

ADVOGADO, JORNALISTA

ATIVIDADE PRINCIPAL

ADVOCACIA

INFORMAÇÕES FAMILIARES

FAMÍLIA PREENINENTE: FORTUNA PESSOAL: B
NOME DO CONJUGE: CONSTANÇA STEIGER DE MAGALHÃES CASTRO

FILIAÇÃO

NOME DA MÃE: AUGUSTA MANGABEIRA
NOME DO PAI: FRANCISCO CAVALCANTI MANGABEIRA

OUTROS DADOS FAMILIARES

IRMÃO DO SENADOR OCTÁVIO MANGABEIRA E DO DEPUTADO PELO RIO GRANDE DO SUL CARLOS MANGABEIRA. UM OUTRO SEU IRMÃO, FRANCISCO, MÉDICO,

OUTROS DADOS FAMILIARES

VOLUNTÁRIO, MORREU EM CANUDOS.

OBRAS PUBLICADAS

EM TORNO DA CONSTITUIÇÃO. SP, COMPANHIA EDITORA NACIONAL (1934), 33 P. (BIBLIOTECA DE CULTURA JURÍDICA E SOCIAL, 2); PODER LEGISLATIVO; RELATOR. RJ, FUNDAÇÃO GETÚLIO VARGAS (1956), 99 P. (RJ, INSTITUTO DE DIREITO PÚBLICO E CIÊNCIA POLÍTICA. ESTUDOS CONSTITUCIONAIS); RUI BARBOSA, DISCURSOS E CONFERÊNCIAS. PREF. POR HERMES LIMA, RJ, CASA DE RUI BARBOSA (1958). 181 P. RUI, O ESTADISTA DA REPÚBLICA. 3. ED. SP, MARTINS (1946). 411 P. IL.; SOBRE RUI BARBOSA: UM DISCURSO E UM PARECER. RJ, S. ED. (1924). 94 P.; EMPRÉSTIMO COMPULSÓRIO E TRIBUTO DEVEM OBEDECER AO REGIME TRIBUTÁRIO. REVISTA DE DIREITO PÚBLICO, SENADO, 1972; UNIDADE OU PLURALIDADE DO DIREITO PRIVADO. REV. FORENSE, 1939; A ORGANIZAÇÃO DO PODER LEGISLATIVO NAS CONSTITUIÇÕES REPUBLICANAS. REVISTA FORENSE, 1953; SOBRE RUI BARBOSA, UM DISCURSO E UM PARECER. 94 P. RJ, LUX, SENADO.

REFERÊNCIAS BIBLIOGRÁFICAS

IDÉIAS POLÍTICAS DE JOÃO MANGABEIRA. CRONOLOGIA E TEXTOS SELECIONADOS POR FRANCISCO DE ASSIS BARBOSA. INTRODUÇÃO DE HERMES LIMA. BSB, SF, 1980. 3 V.; BROSSARD, PAULO. NO CENTENÁRIO DE JOÃO MANGABEIRA. BSB, SF, 1980. 84 P.; MANGABEIRA, FRANCISCO. JOÃO MANGABEIRA: REPÚBLICA E SOCIALISMO NO BRASIL. PREF. JORGE AMADO. RJ, PAZ E TERRA (1979). 208 P. (COLEÇÃO ESTUDOS BRASILEIROS, 36); SÁ MENEZES, JAYME DE. VULTOS QUE FICARAM; OS IRMÃOS MANGABEIRA: FRANCISCO, JOÃO E OCTÁVIO. SALVADOR, MF, 1977. 340 P. IL. (SENADO). TOURINHO, ARY. EM TORNO DAS IDÉIAS CONSTITUCIONALISTAS DE JOÃO MANGABEIRA. REVISTA DE INFORMAÇÃO LEGISLATIVA. SENADO, 1972; BROSSARD, PAULO. JOÃO MANGABEIRA. REVISTA DE INFORMAÇÃO LEGISLATIVA, 1980. SENADO; VIANA FILHO, LUIZ. JOÃO MANGABEIRA: O HOMEM E O POLÍTICO. SENADO FEDERAL, CENTRO GRÁFICO, 1981; MANGABEIRA, FRANCISCO. JOÃO MANGABEIRA: REPÚBLICA E SOCIALISMO NO BRASIL. PREF. JORGE AMADO. RJ, PAZ E TERRA (COLEÇÃO ESTUDOS BRASILEIROS, 32). ILUSTRAÇÃO: SÁ MENEZES, JAYME DE. VULTOS QUE FICARAM: OS IRMÃOS MANGABEIRA (FRANCISCO, JOÃO E OTÁVIO). SALVADOR. MINISTÉRIO DA FAZENDA, 1977. P.83.



SENADOR: JOÃO MANUEL PEREIRA DA SILVA

ESTADO: RIO DE JANEIRO

IMPÉRIO

MANDATOS ELETIVOS E SIMILARES

DEPUTADO PROVINCIAL		1848				RJ	
DEPUTADO PROVINCIAL					1846	RJ	
DEPUTADO GERAL	81	83	1843	24	85	1844	RJ
DEPUTADO GERAL	83	85	1848	85	18	1848	RJ
DEPUTADO GERAL	22	85	1867	28	87	1868	RJ
DEPUTADO GERAL	11	85	1869	81	18	1878	RJ
DEPUTADO GERAL	21	12	1872	18	18	1875	RJ
DEPUTADO GERAL	81	82	1877	14	18	1877	RJ
DEPUTADO GERAL	17	81	1882	83	89	1884	RJ
DEPUTADO GERAL	83	85	1886	15	18	1887	RJ
SENADOR	89	81	1888	15	11	1889	RJ

TOTAL DE MANDATOS: 13

TOTAL DE ANOS: 23

PARTIDOS POLÍTICOS

PARTIDO CONSERVADOR

PCI

CARGOS PÚBLICOS EXERCIDOS

FISCAL DO BANCO DO BRASIL

CONSULTOR DO MINISTÉRIO DO IMPÉRIO

1859

1868

ADVOGADO DO CONSELHO DO ESTADO

OUTROS DADOS POLÍTICOS

COLABOROU EM DIVERSOS PERIÓDICOS DO RJ: 'JORNAL DOS DEBATES E 'CHRONISTA', AMBOS EM 1838 E 1839, 'REVISTA NICTHEROYENSE', 1848-1841. COLABOROU EM DIVERSOS PERIÓDICOS LITERÁRIOS. COMO DEPUTADO, DEFENDEU VIGOROSAMENTE A POLÍTICA EXTERNA DO VISCONDE DO

1314

OUTROS DADOS POLÍTICOS

URUGUAI, ESPECIALMENTE PARA A REGIÃO DO PRATA, SOBRE A QUAL ESCREVEU LIVRO. COMO DEPUTADO, VOTOU CONTRA A LEI DO VENTRE LIVRE (SESSÃO 28-08-1871) VOTOU A FAVOR DO VOTO DE DESCONFIANÇA AO GABINETE PRESIDIDO PELO SENADOR MANUEL PINTO DE SOUZA DANTAS SOBRE A QUESTÃO SERVIL (SESSÃO 15-07-1884). FOI PRESIDENTE DA ASSEMBLÉIA LEGISLATIVA DO RJ (1858-1860). FOI PRESIDENTE DA COMISSÃO ADMINISTRATIVA DA CASA DE CORREÇÃO. FOI SÓCIO DO IHGB, DA ACADEMIA REAL DAS CIÊNCIAS, DA SOCIEDADE DE GEOGRAFIA DE LISBOA, DA ARCÁDIA DE ROMA, DO INSTITUTO HISTÓRICO DA FRANÇA, DA ACADEMIA REAL DE HISTÓRIA DE MADRID, E DO INSTITUTO DOS ADVOGADOS.

CONDECORAÇÕES RECEBIDAS

COMENDADOR DA ORDEM DE CRISTO, GRANDE DIGNITÁRIO DA ORDEM DA ROSA (1860), CONSELHEIRO DO IMPERADOR (1866), COMENDA DA CONCEIÇÃO OUTORGADA POR D. MARIA II DE PORTUGAL, COMENDA DA ORDEM DE AVIZ OUTORGADA POR D. PEDRO V, COMENDADOR DA ORDEM DE CRISTO DE PORTUGAL.

INFORMAÇÕES PESSOAIS

DATA NASCIMENTO: 30 08 1817 LOCAL: RIO DE JANEIRO - RJ
DATA FALECIMENTO: 1897 LOCAL: RIO DE JANEIRO-RJ
SEXO: MASCULINO RELIGIÃO: CATÓLICA INSTRUÇÃO: SUPERIOR

ESCOLARIDADE

DIREITO SORBONNE PARIS - FRANÇA 1838

PROFISSÕES EXERCIDAS

ADVOGADO, JORNALISTA, HISTORIADOR

ATIVIDADE PRINCIPAL

JORNALISMO

INFORMAÇÕES FAMILIARES

FAMÍLIA PREEMINENTE: SIM FORTUNA PESSOAL: A

FILIAÇÃO

NOME DA MÃE: JOAQUINA ROSA DE JESUS E SILVA
NOME DO PAI: MIGUEL JOAQUIM PEREIRA DA SILVA

OBRAS PUBLICADAS

O ANIVERSÁRIO DE D. MIGUEL EM 1828; ROMANCE HISTÓRICO. RIO DE JANEIRO, TIP. IMPERIAL DE JUNIUS VILLENEUVE & CIA 1839. OITAVO DE 33 P. RELIGIÃO, AMOR E PÁTRIA; ROMANCE HISTÓRICO DIVIDIDO EM 3 PARTES: COIMBRA, RIO DE JANEIRO E PORTO. IBI, NA MESMA TIP. 1839. OITAVO DE

OBRAS PUBLICADAS

47 P. JERONYMO CORTE REAL, CRÔNICA PORTUGUESA DO SÉCULO XVI. IBI, 1840. OITAVO DE 12 P. D. RUY CID DE BIVAR: TRAGÉDIA EM CINCO ATOS, DE P. CORNEILLE, REVISTA E EMENDADA POR J. M. PEREIRA DA SILVA. IBI, 1843. QUARTO OITAVO DE 20 P. PARNASO BRASILEIRO OU COLEÇÃO DE POESIAS DOS MELHORES POETAS BRASILEIROS DESDE O DESCOBRIMENTO DO BRASIL, PRECEDIDA DE UMA INTRODUÇÃO HISTÓRICA E BIOGRÁFICA SOBRE A LITERATURA BRASILEIRA, TOMO I, TOMO II, SÉCULO XIX. IBI, 1848. OITAVO DE X, 324 P. HISTÓRIA CRIMINAL DO GOVERNO INGLÊS DESDE AS PRIMEIRAS MATANÇAS DA IRLANDA ATÉ O ENVENENAMENTO DOS CHINAS, POR ELIAS REGNAULT. TRADUZIDA DO FRANCÊS, ANOTADA E ARGUMENTADA COM A HISTÓRIA DE MUITOS FATOS MODERNOS TANTO NO BRASIL COMO EM DOMÍNIOS DE PORTUGAL POR UM BRASILEIRO. RIO DE JANEIRO, TIP. UNIV. DE LAEMMERT, 1842. DÉCIMO SEGUNDO. PLUTARCO BRASILEIRO. RIO DE JANEIRO, TIP. UNIV. DE LAEMMERT, 1847. OITAVO GR. TOMOS I E II, AQUELE COM VIII, 342 P., ESTE COM 268 P. GR. TOMOS I E II, AQUELE COM VIII, 342 P., ESTE COM 268 P. LE BRÉSIL 1858; SOUS L'EMPEREUR D. PEDRO II. ARTIGO EXTENSO E NOTÁVEL INSERTO NA REVUE DES REUX MONDES DE 15 DE ABRIL DE 1858, QUE ENCERRA UM ESBOÇO HISTÓRICO DO IMPÉRIO CONSIDERADO SOB TODAS AS SUAS FASES: POLÍTICA, FINANCEIRA, MILITAR, INDUSTRIAL, COMERCIAL, ETC. FOI TRADUZIDO ESTE TRABALHO EM ALEMÃO E ITALIANO E PUBLICADO NOS JORNAIS E REVISTAS DE UMA E OUTRA LÍNGUA, E, TAMBÉM, VERTIDO EM PORTUGUÊS, TEVE DIVERSAS EDIÇÕES NO BRASIL. ILUSTRES DO BRASIL DURANTE OS TEMPOS COLONIAIS. PARIS, IMP. DE HENRIQUE PLON, 1858. OITAVO GR., 2 TOMOS COM 393 E 371 P. INGLATERRA E BRASIL-TRÁFICO DE ESCRAVOS. RIO DE JANEIRO, NA TIP. DO BRASIL DE J. ROCHA, 1845. OITAVO DE 278 P. RELATÓRIO APRESENTADO À ASSEMBLÉIA LEGISLATIVA DA PROVÍNCIA DO RJ NA SEGUNDA SESSÃO DA DÉCIMA SEGUNDA LEGISLATURA PELO VICE-PRESIDENTE, ETC. RIO DE JANEIRO, TIP. UNIVERSAL DE LAEMMERT, 1857, FOL. DE 154 P. SITUATION SOCIALE, POLITIQUE ECONOMIQUE DE L'EMPIRE DU BRÉSIL. PARIS, IMP. SIMON RAÇON, 1865. OITAVO DE 248 EDITOR GARNIER (F2, PAG. 303). COMPREENDE TRÊS ESTUDOS: O PRIMEIRO, LE BRÉSIL SOUS L'EMPEREUR D. PEDRO (VER NO OITAVO ACIMA); O SEGUNDO, LA GUERRE ENTRE LE BRÉSIL ET LA PLATA, PUBLICADO NA REVISTA REVUE DES DEUX MONDES EM 1865. MANUEL DE MORAES, CRÔNICA DO SEC. XXVII. PARIS, IMP. SIMON RAÇON, 1866. OITAVO DE IV 285 P. HISTÓRIA DA FUNDAÇÃO DO IMPÉRIO BRASILEIRO. PARIS, IMP. SIMON RAÇON, 1864 A 1868, OITAVO GR. 7 TOMOS. O IMPERIALISMO E A REFORMA RIO DE JANEIRO. TIP. PERSEVERANÇA, 1865. OITAVO DE 107 P. SAIU SEM SEU NOME. DISCURSOS PARLAMENTARES IBI. TIP DE AD. L'AINÉ HAVARD, 1870, OITAVO GR DE IV. 219 P. SEGUNDO PERÍODO DO REINADO DE D. PEDRO I NO BRASIL. NARRATIVA HISTÓRICA (SERVINDO DE CONTINUAÇÃO À HISTÓRIA DA FUNDAÇÃO DO IMPÉRIO BRASILEIRO). RIO DE JANEIRO, TIP. FRANCO-AMERICANA, 1871, OITAVO GR DE VIII 465 P. DISCURSOS DO DEPUTADO ... NAS SESSÕES DO PARLAMENTO BRASILIENSE EM 1870 E 1871. PARIS, TIP. A. PARENT, 1872, OITAVO GR DE IV 246 P. ASPÁSIA; ROMANCE PORTUGUÊS CONTEMPORÂNEO. RIO DE JANEIRO, TIP. FRANCO-AMERICANA, 1872, OITAVO DE VIII, 289 P. E MAIS DE DOIS. ÍNDICE E ERRATA. CONFERÊNCIAS LITERÁRIAS. DISCURSOS PRONUNCIADOS NAS REUNIÕES DE 14 E 31 DE DEZEMBRO DE 1873, 8 DE FEVEREIRO, 28 DE ABRIL, 23 E 30 DE AGOSTO DE 1874. IBI, TIP. CINCO DE 1874, OITAVO. OBRA LITERÁRIAS E POLÍTICAS É O TIPO DO ANTE-ROSTO, PORÉM NO FRONTISPÍCIO DO TOMO I LÊ-SE: VARIEDADES LITERÁRIAS. RIO DE JANEIRO LIVRARIA DE B.

OBRAS PUBLICADAS

L. GARNIER, 1862 (NO VERSO DO ANTE-ROSTO: PARIS, TIP. SIMÃO RAÇON, OITAVO GR. DE 328 P. NO TOMO II: ESCRITOS POLÍTICOS E DISCURSOS PARLAMENTARES. IBI, 374 P. CURSO DE HISTÓRIA DOS DESCOBRIMENTOS, COLONIZAÇÃO, INSTITUIÇÕES, CIVILIZAÇÃO, INDEPENDÊNCIA E PROGRESSOS ATÉ NOSSOS DIAS DOS DIFERENTES ESTADOS AMERICANOS. RIO DE JANEIRO, CASA DOS EDITORES ED. & HENRIQUE LAEMMERT (NO FIM: TIP. UNIVERSAL DE E. & H. LAEMMERT). 1876, OITAVO GR. DE VI, 258 P. NACIONALIDADE, LÍNGUA E LITERATURA DE PORTUGAL E BRASIL. PARIS, GUILLARD, AILLAUD & CE, LIVREIROS (TIP DE P. DUPONT), 1884. OITAVO GR DE 6 (INUMERADAS), 418 P. HISTÓRIA DO BRASIL DE 1831 A 1848. RIO DE JANEIRO, 1879, 508 P. IN OITAVO. FILINTO ELÍSIO E SUA ÉPOCA. RIO DE JANEIRO, 1891, IN OITAVO. CRISTÓVÃO COLOMBO E O DESCOBRIMENTO DA AMÉRICA: CONFERÊNCIAS PÚBLICAS EFETUADAS NA CIDADE DO RIO DE JANEIRO. RIO DE JANEIRO, 1892. 192 P. IN OITAVO AS QUESTÕES DO RIO DA PRATA. AS DIVERSAS PERIPÉCIAS POR QUE PASSARAM AS NOSSAS RELAÇÕES INTERNACIONAIS COM A INGLATERRA E A FRANÇA E AS TENTATIVAS DO GOVERNO BRASILEIRO PARA AJUSTAR COM OS ESTADOS AMERICANOS CONFRONTANTES OS SEUS LIMITES TERRITORIAIS E PARA NEGOCIAR TRATADOS DE NAVEGAÇÃO, COMÉRCIO E EXTRADIÇÃO DE CRIMINOSOS ACHARAM NO DEPUTADO JOÃO MANUEL DA SILVA UM SUSTENTADOR ACÉRRIMO E DECIDIDO. RIO DE JANEIRO.

REFERÊNCIAS BIBLIOGRÁFICAS

NOGUEIRA, OCTACIANO E FIRMO, JOÃO SERENO. PARLAMENTARES BRASILEIROS. BRASÍLIA, SENADO FEDERAL, 1978. 2 V. IL. (CÂMARA, SENADO, MINISTÉRIO DA JUSTIÇA). BLAKE, SACRAMENTO. DICIONÁRIO BIBLIOGRÁFICO BRASILEIRO. RIO DE JANEIRO, IMP. NACIONAL, 1883-1903, V. III, P. 479. REVISTA IHGB, V. 98, TOMO 61. SISSON, S. A. GALERIA DOS BRASILEIROS ILUSTRES. ILUSTRAÇÃO: SISSON, SEBASTIÃO AUGUSTO. GALERIA DOS BRASILEIROS ILUSTRES. SÃO PAULO, MARTINS. V.II. P.197.

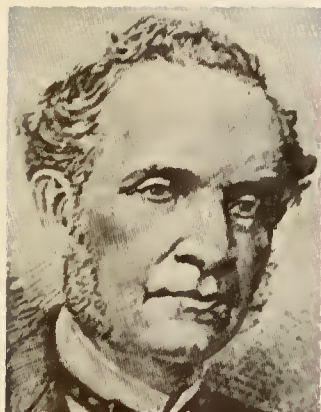

SENADOR: JOÃO MAURICIO WANDERLEY

BARÃO DE COTEGIPE

ESTADO: BAHIA

IMPÉRIO

MANDATOS ELETIVOS E SIMILARES

DEPUTADO PROVINCIAL		1841							BA
DEPUTADO GERAL	01	01	1843	24	05	1844			BA
DEPUTADO GERAL	01	01	1845	18	09	1847			BA
DEPUTADO GERAL	03	05	1848	05	10	1848			BA
DEPUTADO GERAL	01	01	1850	04	09	1852			BA
PRESIDENTE DA PROVÍNCIA	20	09	1852	22	08	1855			BA
DEPUTADO GERAL	03	05	1853	04	09	1855			BA
SENADOR	09	05	1856	13	02	1889			BA

TOTAL DE MANDATOS: 8

TOTAL DE ANOS: 45

PARTIDOS POLÍTICOS

PARTIDO CONSERVADOR PCI

CARGOS PÚBLICOS EXERCIDOS

JUIZ MUNICIPAL, VILA DA BARRA				BA	
CURADOR-GERAL DOS ÓRFÃOS					
JUIZ DOS FEITOS DA FAZENDA					
JUIZ DE DIREITO, SANTO AMARO				BA	1844
CHEFE DE POLÍCIA, SALVADOR				BA	
PRESIDENTE DO BANCO DO BRASIL					
MINISTRO NO GABINETE DE CONCILIAÇÃO DO					
MARQUÊS DO PARANÁ, NO QUAL HAVIA SIDO					
OPOSITOR					1855
MINISTRO DA MARINHA					1855
MINISTRO DA FAZENDA	23-8-1856	A	3-5-1857		1856
MINISTRO DOS NEGÓCIOS ESTRANGEIROS					1857
MINISTRO PLENIPOTENCIÁRIO EM MISSÃO					1869
					1868
					1857
					1875

CARGOS PÚBLICOS EXERCIDOS

ESPECIAL NO PARAGUAI	1872	
MINISTRO DA FAZENDA 25-6-1875 A 4-1-1878	1875	1878
PRESIDENTE DO CONSELHO DE MINISTROS E		
MINISTRO DOS NEGÓCIOS ESTRANGEIROS	1885	1888
VICE-PRESIDENTE DO SENADO	1879	1880
PRESIDENTE DO SENADO	1882	1885
MINISTRO DO IMPÉRIO 22-9-1887 A 9-3-1888	1887	1888
MINISTRO DA JUSTIÇA 27-1-1887 A 7-2-1887	1887	1887

OUTROS DADOS POLÍTICOS

COTEGIPE DEFENDEU A INSTITUIÇÃO DO VOTO DIRETO, DETERMINOU A APLICAÇÃO DA LEI DE 1870, QUE INSTITUIA O REGISTRO CIVIL PARA NASCIMENTOS, CASAMENTOS E ÓBITOS. PERTENCEU AO GABINETE QUE PRESIDIU A DENOMINADA TARIFA BELIZÁRIO DE SOUZA (1887), QUE DEFENDIA PRODUTORES INDUSTRIAIS BRASILEIROS DA CONCORRÊNCIA ESTRANGEIRA. PROCUROU RETARDAR O PROCESSO ABOLICIONISTA, RECUSANDO-SE A ENCAMINHAR A SOLUÇÃO FINAL (1888). INSISTIU, ATÉ O ÚLTIMO MOMENTO, NA INDENIZAÇÃO DOS SENHORES DE ESCRAVOS, APRESENTANDO E DEFENDENDO PROJETO COM ESTE FIM. FOI ADMINISTRADOR DA SANTA CASA DE MISERICÓRDIA E FUNDADOR DO INSTITUTO PASTEUR E DO HOSPITAL NOSSA SENHORA DAS DORES, DESTINADO AO TRATAMENTO DE TUBERCULOSOS.

INFORMAÇÕES PESSOAIS

DATA NASCIMENTO: 23 10 1815 LOCAL: VILA DA BARRA DO S. FRANCISCO
 DATA FALECIMENTO: 13 02 1889 LOCAL: RIO DE JANEIRO - RJ
 SEXO: MASCULINO RELIGIÃO: CATÓLICA INSTRUÇÃO: SUPERIOR

ESCOLARIDADE

SUPERIOR DIREITO FACULDADE DE DIREITO 1837

PROFISSÕES EXERCIDAS

MAGISTRADO E AGROPECUARISTA

ATIVIDADE PRINCIPAL

MAGISTRATURA

INFORMAÇÕES FAMILIARES

FAMÍLIA PREEMINENTE: SIM FORTUNA PESSOAL: A
 NOME DO CONJUGE: ANTONIA TEREZA DE SÁ PITTA E ARGOLLO
 NOME DA FAMÍLIA: ANTONIO DA ROCHA PITTA E ARGOLLO
 DATA DO CASAMENTO: 23 10 1857 LOCAL: BAHIA

FILIAÇÃO

NOME DA MÃE: FRANCISCA ANTONIA DO L. WANDERLEY
 NOME DO PAI: JOÃO MAURÍCIO WANDERLEY

OUTROS DADOS FAMILIARES

O PAI DE SUA ESPOSA FOI O PRIMEIRO BARÃO, PRIMEIRO VISCONDE E CONDE DE POSSE.

OBRAS PUBLICADAS

APONTAMENTOS SOBRE OS LIMITES ENTRE O BRASIL E A REPÚBLICA ARGENTINA. RIO DE JANEIRO, TIP. NACIONAL, 1882. DISCURSO PROFERIDO PELO BARÃO DE COTEGIPE NA SESSÃO DO SENADO DE 23-7-1875. RIO DE JANEIRO, TIP. DO 'DIÁRIO DO RIO DE JANEIRO', 1875. 58 P. AS NEGOCIAÇÕES COM O PARAGUAI E A NOTA DO GOVERNO ARGENTINO DE 27 DE ABRIL. BAHIA, TIP. CONSTITUCIONAL, 1872. 41 P. TRADUÇÃO PARA A REPÚBLICA ARGENTINA. RIO DE JANEIRO, TIP. NACIONAL, 1844. 2 V. PERDÃO DE UM CONDENADO, DISCURSO PRONUNCIADO NO SENADO. FIGUEIREDO, AFONSO CELSO DE ASSIS. ORÇAMENTO DE ESTRANGEIROS; DISCURSOS PRONUNCIADOS NO SENADO PELOS EXMOS. SRS. AFONSO CELSO E BARÃO DE COTEGIPE. RIO DE JANEIRO, IMPRENSA NACIONAL, 1887. 71 P. PEDRO II, IMPERADOR DO BRASIL. CARTAS DO IMPERADOR D. PEDRO II AO BARÃO DE COTEGIPE. ORDENADOS E ANOTADOS POR WANDERLEY PINHO. SÃO PAULO, COMPANHIA ED. NACIONAL, 1933. 297 P. IL. (BRASILIANA, 12). WANDERLEY PINHO, JOSÉ. COTEGIPE E SEU TEMPO. PRIMEIRA FASE, 1915, 1867. SÃO PAULO, COMPANHIA EDITORA NACIONAL, 1937. 717 P. IL. (BRASILIANA, 85). SOUZA, ANTÔNIO LOUREIRO. BAIANOS ILUSTRES. LYRA, TAVARES DE. OS MINISTROS DE ESTADO DA INDEPENDÊNCIA À REPÚBLICA. ENCICLOPÉDIA MIRADOR.

REFERÊNCIAS BIBLIOGRÁFICAS

WANDERLEY PINHO, JOSÉ. COTEGIPE E SEU TEMPO: PRIMEIRA PHASE 1815-1867. SÃO PAULO. COMPANHIA EDITORA NACIONAL, 1937. PEDRO II, IMPERADOR DO BRASIL. CARTAS DO IMPERADOR D. PEDRO II AO BARÃO DE COTEGIPE. ORDENADAS E ANOTADAS POR WANDERLEY PINTO. SÃO PAULO. COMPANHIA EDITORA NACIONAL, 1933. ILUSTRAÇÃO: NOGUEIRA, OCTACIANO. PARLAMENTARES DO IMPÉRIO. BRASÍLIA. SENADO FEDERAL, 1973. P.444.



SENADOR: JOÃO PACHECO DE OLIVEIRA

(PACHECO DE OLIVEIRA)

ESTADO: BAHIA

PRIMEIRA REPÚBLICA SEGUNDA REPÚBLICA

MANDATOS ELETIVOS E SIMILARES

DEPUTADO ESTADUAL			BA
DEPUTADO FEDERAL	1927		BA
DEPUTADO FEDERAL	1934	1935	BA
SENADOR	1935	1937	BA

TOTAL DE MANDATOS: 3

TOTAL DE ANOS: 5

PARTIDOS POLÍTICOS

PARTIDO REPUBLICANO BAIANO			1931
PARTIDO EVOLUCIONISTA			1932
PARTIDO SOCIAL DEMOCRÁTICO	PSD		

CARGOS PÚBLICOS EXERCIDOS

INSPETOR FISCAL DA FACULDADE DE DIREITO DA BAHIA			
DIRETOR DA IMPRENSA OFICIAL	BA	1907	1921
PRESIDENTE DA CÂMARA LEGISLATIVA	BA	1921	1923
VICE-PRESIDENTE DA ASSEMBLÉIA CONSTITUINTE			
MINISTRO DO SUPERIOR TRIBUNAL MILITAR		1934	
CONSELHEIRO MUNICIPAL NA BAHIA	BA	1938	

OUTROS DADOS POLÍTICOS

PEÇANHA - SECRETÁRIO DE 'A BAHIA'. DIRETOR DOS JORNAIS: 'A CIDADE', 'O DEMOCRATA', 'JORNAL DE NOTÍCIAS' E 'DIÁRIO DA BAHIA'. AUTOR DO PROJETO DE NACIONALIZAÇÃO DA IMPRENSA. REELEITO DEPUTADO, EM 1938, NÃO CHEGOU A TOMAR POSSE. PARTICIPOU DA CAMPANHA CIVILISTA DE APOIO A

OUTROS DADOS POLÍTICOS

RUI BARBOSA. PARTICIPOU DA REAÇÃO REPUBLICANA, APOIANDO A CHAPA NILO PEÇANHA E J. J. SEABRA (1932). FUNDADOR DO PARTIDO EVOLUCIONISTA, QUE INCORPOROU-SE AO PSD (1932). NO SENADO: MEMBRO DAS COMISSÕES DE PLANOS NACIONAIS; VICE-PRESIDENTE DA COMISSÃO DE CONSTITUIÇÃO E JUSTIÇA, EDUCAÇÃO E CULTURA E SAÚDE PÚBLICA. NA CÂMARA FEDERAL, FEZ PARTE DAS COMISSÕES DE LEGISLAÇÃO SOCIAL E DE JUSTIÇA.

INFORMAÇÕES PESSOAIS

DATA NASCIMENTO: 13 07 1880 LOCAL: CACHOEIRA - BA
 DATA FALECIMENTO: 1951 LOCAL: RIO DE JANEIRO - RJ
 SEXO: MASCULINO RELIGIÃO: INSTRUÇÃO: SUPERIOR

ESCOLARIDADE

SECUNDÁRIO COLÉGIO SÃO SALVADOR SALVADOR - BA
 SUPERIOR - DIREITO FACULDADE DE DIREITO SALVADOR - BA 1892

PROFISSÕES EXERCIDAS

ADVOGADO, JORNALISTA E MAGISTRADO

ATIVIDADE PRINCIPAL

JORNALISMO E MAGISTRATURA

INFORMAÇÕES FAMILIARES

FAMÍLIA PREEMINENTE: FORTUNA PESSOAL: B
 NOME DO CONJUGE: MARIA HERMÍNIA TELLES DE OLIVEIRA

FILIAÇÃO

NOME DA MÃE: JOANA CAROLINA VIEIRA DE OLIVEIRA
 NOME DO PAI: JOÃO PACHECO DE OLIVEIRA

REFERÊNCIAS BIBLIOGRÁFICAS

GODINHO, WANOR E ANDRADE, OSWALDO S. CONSTITUINTES BRASILEIROS DE 1934. RIO DE JANEIRO, 1934. P. 103. ILUSTRAÇÃO: GODINHO, WANOR R. CONSTITUINTES BRASILEIROS DE 1934. RIO DE JANEIRO. S.ED. P.103.

SENADOR: JOÃO PEDRO BELFORT VIEIRA

(JOÃO PEDRO)

ESTADO: MARANHÃO

PRIMEIRA REPÚBLICA



MANDATOS ELETIVOS E SIMILARES

SENADOR 1898 1897 MA

TOTAL DE MANDATOS: 1

TOTAL DE ANOS: 7

PARTIDOS POLÍTICOS

PARTIDO LIBERAL PL
PARTIDO REPUBLICANO PR

CARGOS PÚBLICOS EXERCIDOS

JUIZ SUBSTITUTO DA CORTE	RJ	1872	1877
DELEGADO E CHEFE DE POLÍCIA DA CORTE	RJ	1878	1879
PRESIDENTE DO PIAUÍ	PI	1879	1888
MINISTRO DO SUPREMO TRIBUNAL DE JUSTIÇA	RJ	1897	1918

OUTROS DADOS POLÍTICOS

MANTEVE BANCA DE ADVOCACIA NO RIO DE JANEIRO. FOI POR DUAS VEZES PROCURADOR-GERAL DA REPÚBLICA. DECLINOU CONVITE DE PRUDENTE DE MORAES PARA ASSUMIR A PASTA DO INTERIOR.

INFORMAÇÕES PESSOAIS

DATA NASCIMENTO: 13 12 1846 LOCAL: SÃO LUÍS - MA
DATA FALECIMENTO: 02 11 1918 LOCAL: RIO DE JANEIRO - RJ
SEXO: MASCULINO RELIGIÃO: CATÓLICA INSTRUÇÃO: SUPERIOR

1324

ESCOLARIDADE

PREPARATÓRIO

**DIREITO
(COMEÇO)**

FACULDADE DE DIREITO
DO RECIFE
FACULDADE DE DIREITO
DE SÃO PAULO

RECIFE - PE

SÃO PAULO

1968

(TÉRMINO)

PROFISSÕES EXERCIDAS

ADVOGADO, FUNCIONÁRIO PÚBLICO, PROMOTOR.

ATIVIDADE PRINCIPAL

ADVOCACIA, MAGISTRATURA

INFORMAÇÕES FAMILIARES

FAMÍLIA PREEMINENTE: SIM

FORTUNA PESSOAL: A

NOME DO CONJUGE: MARIA ESTEFÂNIA DE ARAÚJO

FILIAÇÃO

NOME DA MÃE: ISABEL NUNES BELFORT

NOME DO PAI: JOÃO PEDRO DIAS VIEIRA

OUTROS DADOS FAMILIARES

FILHO DO SENADOR DO IMPÉRIO CONSELHEIRO JOÃO PEDRO DIAS VIEIRA (MA).
IRMÃO DO SENADOR INÁCIO BELFORT VIEIRA (MA). DESCENDENTE DE DUAS
TRADICIONAIS E DISTINTAS FAMÍLIAS MARANHENSES, OS BELFORT E OS
VIEIRA.

REFERÊNCIAS BIBLIOGRÁFICAS

LAURÊNIO LAGO. ABRANCHES, DUNSHEE DE. GOVERNOS E CONGRESSOS DA
REPÚBLICA FEDERALISTA DO BRASIL. ANAIS DO SENADO. ILUSTRAÇÃO:
'CONSTITUINTES DE 1891' (QUADRO). GABINETE DO PRESIDENTE DO SENADO
FEDERAL.



SENADOR: JOÃO PEDRO DIAS VIEIRA

ESTADO: MARANHÃO

IMPÉRIO

MANDATOS ELETIVOS E SIMILARES

DEPUTADO PROVINCIAL						MA	
PRESIDENTE DE PROVÍNCIA		1855				AM	
DEPUTADO GERAL	03	05	1857	16	09	1860	MA
VICE-PRESIDENTE DE PROVÍNCIA		1858					MA
SENADOR	13	04	1861	30	10	1870	MA

TOTAL DE MANDATOS: 5

TOTAL DE ANOS: 14

PARTIDOS POLÍTICOS

PARTIDO LIBERAL

PLIB

CARGOS PÚBLICOS EXERCIDOS

MAGISTRADO						MA
PRESIDENTE DA PROVÍNCIA DO MARANHÃO						MA
MINISTRO DO IMPÉRIO E MARINHA			1856			1857
MINISTRO DO IMPÉRIO E ESTRANGEIROS			1864			1864
MINISTRO DO IMPÉRIO E ESTRANGEIROS			1864			1864
MINISTRO DO IMPÉRIO E AGRICULTURA			1864			1864
MINISTRO DO IMPÉRIO E ESTRANGEIROS			1864			1865
PROMOTOR PÚBLICO DA CIDADE DE SÃO PAULO						SP
PROMOTOR DE ITAPICURU - MIRIM						1841
JUIZ MUNICIPAL INTERINO DE SÃO LUÍS						MA
PROCURADOR FISCAL DO TESOUREIRO DA PROVÍNCIA						MA
DIRETOR-GERAL DAS TERRAS PÚBLICAS DO MARANHÃO						MA
PROFESSOR DE FILOSOFIA E RETÓRICA E						MA

1326

CARGOS PÚBLICOS EXERCIDOS

GEOGRAFIA DO SEMINÁRIO EPISCOPAL MA
PRESIDENTE DA PROVÍNCIA DO AMAZONAS

OUTROS DADOS POLÍTICOS

MINISTRO INTERINO DOS ESTRANGEIROS - 1864. MINISTRO INTERINO DA AGRICULTURA. OCUPOU A PASTA DOS ESTRANGEIROS EM OCASIÃO DIFÍCIL COM RELAÇÃO AO PRATA, SENDO TITULAR QUANDO DO INÍCIO DA GUERRA DO PARAGUAI. PROMOVEU A NAVEGAÇÃO FLUVIAL, TENDO SEU NOME, DIAS VIEIRA, SIDO DADO A UM DOS BARCOS DA COMPANHIA POR ELE CRIADA. ERA MINISTRO DOS ESTRANGEIROS NO GABINETE DE FURTADO QUANDO O BRASIL TEVE DE EXIGIR DESAFRONTA AO PARAGUAI, QUE RESULTOU NA GUERRA COM AQUELE PAÍS. ERA OFICIAL DA ORDEM IMPERIAL DA ROSA; GRÃ CRUZ DA ORDEM ERNESTINA DA CASA DUCAL DE SAXE. SUA VIÚVA, 'DEIXADA EM HONESTÍSSIMA POBREZA', RECEBEU PENSÃO DE UM CONTO E DUZENTOS MIL RÉIS POR ANO 'EM ATENÇÃO AOS RELEVANTES SERVIÇOS PRESTADOS AO ESTADO PELO CONSELHEIRO JOÃO PEDRO DIAS VIEIRA'.

INFORMAÇÕES PESSOAIS

DATA NASCIMENTO: 30 03 1820 LOCAL: GUIMARÃES - MA
DATA FALECIMENTO: 30 10 1870 LOCAL: RIO DE JANEIRO - RJ
SEXO: MASCULINO RELIGIÃO: CATÓLICA INSTRUÇÃO: SUPERIOR

ESCOLARIDADE

DIREITO FACULDADE DE DIREITO
DE SÃO PAULO SÃO PAULO - SP 1841

PROFISSÕES EXERCIDAS

ADVOGADO, FUNCIONÁRIO PÚBLICO, PROFESSOR

ATIVIDADE PRINCIPAL

MAGISTRATURA E MAGISTÉRIO SUPERIOR

INFORMAÇÕES FAMILIARES

FAMÍLIA PREENINENTE: SIM FORTUNA PESSOAL:
NOME DO CONJUGE: ISABEL NUNES BELFORT
NOME DA FAMÍLIA: ANTONIO DE SALLES NUNES BELFORT
DATA DO CASAMENTO: 22 02 1846 LOCAL:

FILIAÇÃO

NOME DA MÃE: DIONÍSIA MARIA DIAS VIEIRA
NOME DO PAI: MANUEL INÁCIO VIEIRA

OUTROS DADOS FAMILIARES

AS FAMÍLIAS VIEIRA E BELFORT ERAM ANTIGAS E DISTINTAS FAMÍLIAS MARANHENSES.

REFERÊNCIAS BIBLIOGRÁFICAS

'O SENADO DO IMPÉRIO', A. TAUNAY (1941). 'OS MINISTROS DE ESTADO DA INDEPENDÊNCIA À REPÚBLICA'. LYRA. TAVARES DE. 'PANTHEON MARANHENSE'. V. II, HENRIQUE, LÉO. 'GALERIA NACIONAL', FASC. 4. ILUSTRAÇÃO: BIBLIOTECA NACIONAL. SERVIÇO DE MICROFILMAGEM. LITH. A. SISSON, RUA DA ASSEMBLÉIA, 67. RIO DE JANEIRO.

SENADOR: JOÃO PEREIRA DE CASTRO PINTO

(CASTRO PINTO)

ESTADO: PARAÍBA

PRIMEIRA REPÚBLICA

MANDATOS ELETIVOS E SIMILARES

DEPUTADO ESTADUAL

CONSTITUINTE

DEPUTADO FEDERAL

SENADOR

SENADOR

GOVERNADOR

		1890			1891	
03	05	1906	31	12	1908	PB
09	12	1908	22	04	1912	PB
		1912			1912	PB
		1912	24	07	1915	PB

TOTAL DE MANDATOS: 4

TOTAL DE ANOS: 9

PARTIDOS POLÍTICOS

PARTIDO REPUBLICANO

PR

CARGOS PÚBLICOS EXERCIDOS

PROMOTOR PÚBLICO EM MAMANGUAPE

PB 1889 1891

PROCURADOR SECCIONAL DA REPÚBLICA

PB 1891 1895

PROMOTOR PÚBLICO EM FORTALEZA

CE 1898 1899

SECRETÁRIO DO GOVERNO DO ESTADO DO PARÁ

PA 1899

PROMOTOR PÚBLICO EM BELÉM

PA 1899

OUTROS DADOS POLÍTICOS

PROFESSOR DE MATEMÁTICA. PROFESSOR DO LICEU PARAIBANO DA PARAÍBA, DESDE SETEMBRO DE 1896. ADVOGOU EM VITÓRIA, ES, DE AGOSTO A SETEMBRO DE 1898. EM BELÉM DO PARÁ, FOI REDATOR DO JORNAL 'A PROVÍNCIA DO PARÁ', RECONCILIANDO-SE COM O GOVERNO ÁLVARO MACHADO. RETORNOU À PARAÍBA EM 1905. FOI ELEITO NA VAGA DE GAMA MELLO, FALECIDO NO EXERCÍCIO DA SENATÓRIA. REELEITO EM 1912, RENUNCIOU AO MANDATO PARA ASSUMIR O GOVERNO DA PARAÍBA PARA O QUAL FOI ELEITO. DURANTE SEU

OUTROS DADOS POLÍTICOS

GOVERNO, NO PROCESSO DA SUCESSÃO DEU-SE A DIVISÃO POLÍTICA DA PARAÍBA ENTRE EPITÁCIO PESSOA E WALFREDO LEAL. PRESIDIU AS ELEIÇÕES E, LOGO APÓS, RENUNCIOU AO MANDATO, PASSANDO O CARGO AO VICE-PRESIDENTE. APÓS SEU GOVERNO FOI NOMEADO PARA UM CARTÓRIO NO RIO DE JANEIRO, QUANDO DEIXOU A MILITÂNCIA POLÍTICA. FOI SENADOR DOS 45 AOS 49 ANOS.

INFORMAÇÕES PESSOAIS

DATA NASCIMENTO: 03 11 1863 LOCAL: MAMANGUAPE - PB
 DATA FALECIMENTO: 11 07 1944 LOCAL: RIO DE JANEIRO
 SEXO: MASCULINO RELIGIÃO: INSTRUÇÃO: UNIVERSITÁRIA

ESCOLARIDADE

SECUNDÁRIO	LICEU PARAIBANO	PARAÍBA
SUPERIOR	FACULDADE DE DIREITO	RECIFE - PE

PROFISSÕES EXERCIDAS

JORNALISTA, ADVOGADO

ATIVIDADE PRINCIPAL

JORNALISMO, ADVOCACIA

REFERÊNCIAS BIBLIOGRÁFICAS

ABRANCHES, JOÃO DUNSHEE. GOVERNOS E CONGRESSOS DA REPÚBLICA DOS ESTADOS UNIDOS DO BRASIL, 1889 A 1917. SÃO PAULO, M. ABRANCHES, 1918, 2 V. (SENADO, CÂMARA). ENCICLOPÉDIA MIRADOR INTERNACIONAL. SÃO PAULO, ENCICLOPÉDIA BRITÂNICA DO BRASIL, 1975 2ª V. IL. (SENADO, CÂMARA). PINTO, LUIZ. SÍNTESE HISTÓRICA E CRONOLÓGICA DA PARAÍBA (1501-1952). DISTRIBUIDORA EDITORA MINERVA, 1953, RIO DE JANEIRO (SENADO). TRIGUEIRO, OSWALDO. A PARAÍBA NA PRIMEIRA REPÚBLICA. ESTADO DA PARAÍBA, SECRETARIA DA EDUCAÇÃO E CULTURA, DIRETORIA GERAL DE CULTURA, JOÃO PESSOA, PB, 1982, 244 P. (CÂMARA). ILUSTRAÇÃO: LIMA, JOÃO. COMO VIVEM OS HOMENS QUE GOVERNARAM O BRASIL. RIO DE JANEIRO, BATISTA DE SOUZA. P:175.



SENADOR: JOÃO PINHEIRO DA SILVA

(JOÃO PINHEIRO)

ESTADO: MINAS GERAIS

PRIMEIRA REPÚBLICA

MANDATOS ELETIVOS E SIMILARES

VICE-PRESIDENTE DE MINAS GERAIS	21	01	1890	10	02	1890	MG	
PRESIDENTE EM EXERCÍCIO			02	1890		11	1890	MG
DEPUTADO E CONSTITUINTE DE 1891			11	1890		11	1891	MG
VEREADOR, PRESIDENTE DA CÂMARA E EXECUTIVO DE CAETÉ				1899			1903	MG
SENADOR FEDERAL	27	03	1905	07	09	1906	MG	
PRESIDENTE DO ESTADO DE MINAS GERAIS	07	09	1906	25	10	1908		

TOTAL DE MANDATOS: 6

TOTAL DE ANOS: 9

PARTIDOS POLÍTICOS

PARTIDO REPUBLICANO MINEIRO	PRM		
PARTIDO SOCIAL DEMOCRÁTICO	PSD	1945	1966

CARGOS PÚBLICOS EXERCIDOS

SECRETÁRIO DO ESTADO DE MINAS GERAIS 1890

OUTROS DADOS POLÍTICOS

ESTUDOU AS PRIMEIRAS LETRAS COM O PADRE JOÃO DE SANTO ANTONIO, VIGÁRIO DE BARRO VERMELHO. PERDEU O PAI AINDA MENINO. SUA FORMAÇÃO FOI AJUDADA POR PARENTES. ESTUDOU ENGENHARIA EM OURO PRETO POR DOIS ANOS, INDO, ENTÃO, PARA A FACULDADE DE DIREITO DE SÃO PAULO, ENQUANTO ACADÊMICO DE DIREITO. TIROU O TÍTULO DE ELEITOR COMO REPUBLICANO EM 1886. FEZ PARTE DA COMISSÃO EXECUTIVA DO PARTIDO REPUBLICANO, 1888.

OUTROS DADOS POLÍTICOS

ABOLICIONISTA, FEZ PARTE DA DELEGAÇÃO MINEIRA AO CONGRESSO REPUBLICANO REUNIDO NO RIO DE JANEIRO EM 1888. DIRIGIU O JORNAL ' O MOVIMENTO ', DE OURO PRETO, CRIADO EM JANEIRO DE 1889. ADVOGA EM OURO PRETO. É NOMEADO VICE-PRESIDENTE DO GOVERNO PROVISÓRIO DE MINAS. COM A NOMEAÇÃO DE CESÁRIO ALVIM PARA MINISTRO DO INTERIOR, JOÃO PINHEIRO ASSUME A PRESIDÊNCIA DO ESTADO. EM ABRIL É CONFIRMADO NA PRESIDÊNCIA. ELEITO DEPUTADO E CONSTITUINTE FEZ PARTE DA COMISSÃO DOS 21, ENCARRREGADO DO PROJETO CONSTITUCIONAL PARA DISCUSSÃO DO PLENÁRIO DA CONSTITUINTE. AFASTA-SE DAS ATIVIDADES POLÍTICAS COM A RENÚNCIA DE CESÁRIO ALVIM AO GOVERNO DO ESTADO, FEVEREIRO DE 1892. DEDICOU-SE ÀS ATIVIDADES INDUSTRIAIS FUNDANDO A CERÂMICA DE CAETÉ. AINDA EM 1892, É NOMEADO CATEDRÁTICO: DIREITO DAS GENTES, DIPLOMACIA, HISTÓRIA DOS TRATADOS. EM 1903, PRESIDE O IMPORTANTE CONGRESSO AGRÍCOLA, INDUSTRIAL E COMERCIAL REUNIDO EM BELO HORIZONTE. ELEGE-SE PARA O SENADO NA VAGA ABERTA PELO FALECIMENTO DE CARLOS VAZ DE MELO. LOGO CANDIDATOU-SE AO GOVERNO DE MINAS GERAIS, ELEITO ASSUMIU O GOVERNO EM SETEMBRO DE 1906.

INFORMAÇÕES PESSOAIS

DATA NASCIMENTO: 16 12 1868 LOCAL: SERRO - MG
 DATA FALECIMENTO: 25 10 1908 LOCAL: BELO HORIZONTE - MG
 SEXO: MASCULINO RELIGIÃO: CATÓLICA INSTRUÇÃO: SUPERIOR

ESCOLARIDADE

PRIMÁRIO PE. JOÃO DE SANTO
 ANTONIO BARRO VERMELHO
 MG

PROFISSÕES EXERCIDAS

ADVOGADO, PROFESSOR, INDUSTRIAL

ATIVIDADE PRINCIPAL

MAGISTÉRIO, INDÚSTRIA

INFORMAÇÕES FAMILIARES

NOME DO CONJUGE: HELENA DE BARROS
 NOME DA FAMÍLIA: JOÃO BAPTISTA DE BARROS LEITE
 DATA DO CASAMENTO: 25 01 1890 LOCAL: SÃO PAULO

FILIAÇÃO

NOME DA MÃE: CAROLINA AUGUSTA DE MORAIS
 NOME DO PAI: GIUSEPPE PIGNATARO

OUTROS DADOS FAMILIARES

SEU FILHO, ISRAEL PINHEIRO, SECRETÁRIO DE AGRICULTURA, INDÚSTRIA, COMÉRCIO E TRABALHO DO GOVERNADOR BENEDITO VALADARES, DEPUTADO, PRESIDENTE DA NOVACAP, EM BRASÍLIA; PRIMEIRO PREFEITO DE BRASÍLIA, GOVERNADOR DE MINAS GERAIS. SEU NETO, ISRAEL PINHEIRO FILHO, DEPUTADO FEDERAL. SEU SOBRINHO-NETO, JOÃO PINHEIRO NETO, MINISTRO DO GOVERNO JOÃO GOULART.

OBRAS PUBLICADAS

BARBOSA, FRANCISCO DE ASSIS JOÃO PINHEIRO; DOCUMENTÁRIO SOBRE A SUA VIDA. BELO HORIZONTE, ARQUIVO PÚBLICO MINEIRO, 1966 (CÂMARA) COELHO, COPÉRNICO PINTO. ED. COLETÂNEA DO CENTENÁRIO DE NASCIMENTO DE JOÃO PINHEIRO DA SILVA. BELO HORIZONTE, IMPRENSA OFICIAL, 1968 (SENADO). PIRES, AUBÉLIO. HOMENS E FACTOS DE MEU TEMPO. SÃO PAULO, COMPANHIA EDITORA NACIONAL, 1939. 331 P. (BRASILIANA, 146) (SENADO) 209 P. IL. IDÉIAS POLÍTICAS DE JOÃO PINHEIRO - CRONOLOGIA, INTRODUÇÃO, NOTAS BIBLIOGRÁFICAS E TEXTOS SELECIONADOS POR FRANCISCO DE ASSIS BARBOSA. APRESENTAÇÃO DE LUIZ VIANA FILHO. BRASÍLIA, SENADO FEDERAL, RIO DE JANEIRO. FUNDAÇÃO CASA RUI BARBOSA, 1988. 415 P. IL. AÇÃO E PENSAMENTO DA REPÚBLICA (SENADO). OLIVEIRA, ESTEVAM DE. NOTAS E EPÍSTOLAS (PÁGINAS ESPARSAS DA CAMPANHA CIVILISTA). JUIZ DE FORA TYPOGRÁFICA BRAZIL, 1911. FRANCO, AFONSO ARINOS DE MELO. UM ESTADISTA DA REPÚBLICA. AFRÂNIO DE MELO FRANCO E SEU TEMP. RIO DE JANEIRO, LIVRARIA OLYMPIO EDITORA, 1955. 2 V. (SENADO, CÂMARA). ABRANCHES, JOÃO DUNSHEE DE. GOVERNOS E CONGRESSOS DA REPÚBLICA DOS ESTADOS UNIDOS DO BRASIL, 1889-1919, SÃO PAULO, M. ABRANCHES, 1918 2 V. (SENADO, CÂMARA).

REFERÊNCIAS BIBLIOGRÁFICAS

COLETÂNEA DO CENTENÁRIO DE NASCIMENTO DE JOÃO PINHEIRO DA SILVA, ORGANIZADA POR COPÉRNICO PINTO COELHO. BELO HORIZONTE. IMPRENSA OFICIAL, 1968. SENNA, CAIO NELSON DE. JOÃO PINHEIRO DA SILVA: SUA VIDA, SUA OBRA, SEU EXEMPLO. BELO HORIZONTE. IMPRENSA OFICIAL, 1941. ILUSTRAÇÃO: RACHE, PEDRO. HOMENS DE MINAS. RIO DE JANEIRO. JOSÉ OLYMPIO, 1947.



SENADOR: JOÃO PRISCO DOS SANTOS

(PRISCO DOS SANTOS)

ESTADO: PARÁ

SEGUNDA REPÚBLICA

MANDATOS ELETIVOS E SIMILARES

DEPUTADO FEDERAL				PA
DEPUTADO ESTADUAL				PA
SENADOR	1946		1958	PA
	01 03 1951 31 01 1959			PA

TOTAL DE MANDATOS: 3

TOTAL DE ANOS: 12

SUPLENTES

DEMÓCRITO RODRIGUES NORONHA - 1978

PARTIDOS POLÍTICOS

UNIÃO DEMOCRÁTICA NACIONAL

UDN

CARGOS PÚBLICOS EXERCIDOS

PROFESSOR DE CLÍNICA CIRÚRGICA DA
FACULDADE DE MEDICINA DO PARÁ
PROFESSOR DA ESCOLA DE FARMÁCIA DO PARÁ
E DA ESCOLA NORMAL
INSPEÇÃO SANITÁRIO E MÉDICO DO HOSPIÇO
DE ALIENADOS

OUTROS DADOS POLÍTICOS

UM DOS FUNDADORES E PRESIDENTE DA UDN PARAENSE. FOI UM DOS LÍDERES DA COLIGAÇÃO DEMOCRÁTICA PARAENSE. VICE-PRESIDENTE DA ASSEMBLÉIA LEGISLATIVA DO PARÁ. NO SENADO: MEMBRO DAS COMISSÕES DE SAÚDE, SERVIÇO PÚBLICO E COMISSÃO DIRETORA. CONSTITUINTE ESTADUAL, PARÁ (1946).

1336

INFORMAÇÕES PESSOAIS

DATA NASCIMENTO: 18 #1 1896 LOCAL: BELÉM INSTRUÇÃO: UNIVERSITÁRIO
SEXO: MASCULINO RELIGIÃO:

ESCOLARIDADE

SECUNDÁRIO ESCOLA ESTADUAL PAES DE CARVALHO BELÉM-PARÁ
SUPERIOR FACULDADE MEDICINA RIO DE JANEIRO 1919

PROFISSÕES EXERCIDAS

MÉDICO, FUNCIONÁRIO PÚBLICO, PROFESSOR

ATIVIDADE PRINCIPAL

MEDICINA E MAGISTÉRIO

INFORMAÇÕES FAMILIARES

NOME DO CONJUGE: JULIETA CUNHA DOS SANTOS

FILIAÇÃO

NOME DA MÃE: FRANCELINA DOS SANTOS
NOME DO PAI: JOÃO ANTONIO DOS SANTOS

REFERÊNCIAS BIBLIOGRÁFICAS

DADOS BIOGRÁFICOS DOS SENADORES-PERÍODO DE 1946 A 1978. PROJETO DE BIOGRAFIAS DOS SENADORES DO IMPÉRIO E DA REPÚBLICA, P. 178. BRASÍLIA, 1981 (SENADO). ILUSTRAÇÃO: ARQUIVO DA SUBSECRETARIA DO PESSOAL DO SENADO FEDERAL.



SENADOR: JOÃO RENATO FRANCO

(RENATO FRANCO)

ESTADO: PARÁ

SEGUNDA REPÚBLICA

MANDATOS ELETIVOS E SIMILARES

SENADOR 01 02 1971 31 01 1979 PA

TOTAL DE MANDATOS: 1

TOTAL DE ANOS: 8

SUPLENTES

FLÁVIO MOREIRA, 1970

PARTIDOS POLÍTICOS

PARTIDO DEMOCRÁTICO SOCIAL	PDS
PARTIDO TRABALHISTA BRASILEIRO	PTB
ALIANÇA RENOVADORA NACIONAL	ARENA

CARGOS PÚBLICOS EXERCIDOS

SECRETÁRIO-GERAL DE EDUCAÇÃO E CULTURA DO ESTADO DO PARÁ	PA
DIRETOR DO COLÉGIO PAULA FREITAS	
DIRETOR DO COLÉGIO PAES DE CARVALHO	PA
PROFESSOR DA UNIVERSIDADE DO PARÁ	PA
DIRETOR DA CEF NO ESTADO DO PARÁ	PA
SECRETÁRIO DA ESCOLA DE FARMÁCIA DO PARÁ	PA
VICE-PRESIDENTE DO CONSELHO ESTADUAL DE EDUCAÇÃO DO PARÁ	PA

OUTROS DADOS POLÍTICOS

FOI VICE-GOVERNADOR E PRESIDENTE DA ASSEMBLÉIA LEGISLATIVA DO PARÁ. DIRETOR E FUNDADOR DO JORNAL 'A VITÓRIA'. UM DOS FUNDADORES DA

OUTROS DADOS POLÍTICOS

FACULDADE DE ODONTOLOGIA E MEDICINA DO PARÁ. FOI, POR TRÊS VEZES, PRESIDENTE DO PTB, SESSÃO DO PARÁ. NO SENADO, FOI MEMBRO DAS COMISSÕES DE ECONOMIA E DE LEGISLAÇÃO SOCIAL. VICE-PRESIDENTE DAS COMISSÕES DE ECONOMIA E REDAÇÃO, E MEMBRO TITULAR DA COMISSÃO DO DISTRITO FEDERAL.

CONDECORAÇÕES RECEBIDAS

GRANDE OFICIAL DA ORDEM DO CONGRESSO NACIONAL (1977/78).

INFORMAÇÕES PESSOAIS

DATA NASCIMENTO: 22 06 1895 LOCAL: BELÉM - PA
SEXO: MASCULINO RELIGIÃO: INSTRUÇÃO: UNIVERSITÁRIA

PROFISSÕES EXERCIDAS

ADVOGADO, FARMACÊUTICO, DENTISTA, INDUSTRIAL PROFESSOR

ATIVIDADE PRINCIPAL

MAGISTÉRIO E INDÚSTRIA

INFORMAÇÕES FAMILIARES

NOME DO CONJUGE: OLGA DA ROCHA FRANCO
NOME DA FAMÍLIA: MANOEL TEIXEIRA DA ROCHA (PAI)

FILIAÇÃO

NOME DA MÃE: DEOLINDA NORONHA FRANCO
NOME DO PAI: JOÃO VICENTE FRANCO JUNIOR

OBRAS PUBLICADAS

PARECERES 1976-1978 SÚMULA DE ATIVIDADES PARLAMENTARES, 1971-78
BRASÍLIA, SENADO FEDERAL, 1978. 177 P. PRONUNCIAMENTOS E PARECERES DE
1974-75; BRASÍLIA, SENADO FEDERAL, 1976. 379 P.

REFERÊNCIAS BIBLIOGRÁFICAS

SENADORES, DADOS BIOGRÁFICOS, SEXTA E SÉTIMAS LEGISLATURAS, 1971-75.
BRASÍLIA, SENADO FEDERAL, P. 171 ILUSTRAÇÃO: SUBSECRETARIA DE
ARQUIVO. DADOS BIOGRÁFICOS DOS SENADORES DE 1975 A 1979. BRASÍLIA,
SENADO FEDERAL.



SENADOR: JOÃO RIBEIRO DE BRITO

ESTADO: PERNAMBUCO

PRIMEIRA REPÚBLICA

MANDATOS ELETIVOS E SIMILARES

PREFEITO	1889	1893	PE	RECIFE
SENADOR	87 85 1912 31 81 1921		PE	

TOTAL DE MANDATOS: 2

TOTAL DE ANOS: 11

PARTIDOS POLÍTICOS

PARTIDO REPUBLICANO HISTÓRICO DE PERNAMBUCO.

OUTROS DADOS POLÍTICOS

FOI DESTITUIDO DO CARGO DE PREFEITO PELO GOVERNADOR BARBOSA LIMA EM CONSEQUÊNCIA DA CISÃO DO PARTIDO REPUBLICANO DE PERNAMBUCO EM DOIS GRUPOS. UM DOS INSPIRADORES DA CANDIDATURA DANTAS BARRETO (1911) DE QUEM MAIS TARDE SE DESLIGOU. REDATOR DE DIVERSOS JORNAIS, ENTRE ELES 'A REPÚBLICA' (1912). NO SENADO: MEMBRO DA COMISSÃO DE SAÚDE PÚBLICA

INFORMAÇÕES PESSOAIS

SEXO: MASCULINO RELIGIÃO:

INSTRUÇÃO: SUPERIOR

ESCOLARIDADE

SUPERIOR-MEDICINA

FACULDADE DE
MEDICINA

RJ

1888

PROFISSÕES EXERCIDAS

JORNALISTA

1348

ATIVIDADE PRINCIPAL

POLÍTICA E JORNALISMO

REFERÊNCIAS BIBLIOGRÁFICAS

ABRANCHES, DUNSHEE DE. GOVERNOS E CONGRESSOS DA REPÚBLICA DOS ESTADOS UNIDOS DO BRASIL.



SENADOR: JOÃO SEVERIANO DA CÂMARA

(JOÃO CÂMARA)

ESTADO: RIO GRANDE DO NORTE

SEGUNDA REPÚBLICA

MANDATOS ELETIVOS E SIMILARES

DEPUTADO PROVINCIAL		RN	
PREFEITO		RN	BAIXA VERDE
SENADOR	03 1947 12 12 1948	RN	

TOTAL DE MANDATOS: 3

TOTAL DE ANOS: 0

PARTIDOS POLÍTICOS

PARTIDO POPULAR DO RIO GRANDE DO NORTE			
PARTIDO SOCIAL DEMOCRÁTICO	PSD	1945	1948

CARGOS PÚBLICOS EXERCIDOS

TRABALHO EM ESTRADAS DE FERRO	RN
-------------------------------	----

OUTROS DADOS POLÍTICOS

COMERCIANTE LIGADO AO ALGODÃO. PRESIDENTE DO PSD NO RIO GRANDE DO NORTE.

INFORMAÇÕES PESSOAIS

DATA NASCIMENTO: 08 03 1895	LOCAL: TAIPU - RN
DATA FALECIMENTO: 12 12 1948	LOCAL: NATAL - RN
SEXO: MASCULINO	RELIÇÃO: CATÓLICA
	INSTRUÇÃO: PRIMÁRIO

ESCOLARIDADE

PRIMÁRIO	TAIPU - RN
----------	------------

1342

PROFISSÕES EXERCIDAS

AGROPECUARISTA, INDUSTRIAL E COMERCIANTE

ATIVIDADE PRINCIPAL

AGRO-INDÚSTRIA.

INFORMAÇÕES FAMILIARES

FAMÍLIA PREEMINENTE: NÃO FORTUNA PESSOAL: A
NOME DO CONJUGE: MARIA RODRIGUES DA COSTA
NOME DA FAMÍLIA: JOÃO GOMES DA COSTA
DATA DO CASAMENTO: 18 #6 1915 LOCAL: TAIPU - RN

FILIAÇÃO

NOME DA MÃE: MARIA RODRIGUES DA CÂMARA
NOME DO PAI: VICENTE RODRIGUES DA CÂMARA

REFERÊNCIAS BIBLIOGRÁFICAS

CASCUDO, LUIS DA CÂMARA. HISTÓRIA DE UM HOMEM. (JOÃO SEVERIANO DA CÂMARA). DEP. DE IMPRENSA - 1954. 'DIÁRIO DO CONGRESSO NACIONAL' DE 13-12-1948.



SENADOR: JOÃO SEVERIANO DA FONSECA

(JOÃO SEVERIANO)

ESTADO: DISTRITO FEDERAL

PRIMEIRA REPÚBLICA

MANDATOS ELETIVOS E SIMILARES

CONSTITUINTE	1890	1891
SENADOR	15 11 1890 29 12 1891	

TOTAL DE MANDATOS: 2
TOTAL DE ANOS: 1

CARGOS PÚBLICOS EXERCIDOS

CONSTITUINTE DE 1891

OUTROS DADOS POLÍTICOS

INSPETOR GERAL DA REPARTIÇÃO DO EXÉRCITO. MÉDICO MILITAR, PATRONO DO SERVIÇO MÉDICO DO EXÉRCITO. PARTICIPOU DA GUERRA DO PARAGUAI. ELEITO SENADOR POR 6 ANOS (SEGUNDO MAIS VOTADO PARA O SENADO EM 1890 PELO DF). PARTICIPOU, NO SENADO, DAS COMISSÕES DE SAÚDE PÚBLICA, ESTATÍSTICA E COLONIZAÇÃO. RENUNCIOU AO MANDATO EM SOLIDARIEDADE A SEU IRMÃO, MARECHAL DEODORO DA FONSECA, QUE RENUNCIARA À PRESIDÊNCIA DA REPÚBLICA UM MÊS ANTES (23-11-1891). ATINGIU O POSTO DE GENERAL DE BRIGADA EM 1890. PARTICIPOU DAS CAMPANHAS DO URUGUAI E PARAGUAI JUNTAMENTE COM SEUS IRMÃOS HERMES ERNESTO, SEVERIANO, MARTINS E MANOEL DEODORO MAIS TARDE FEITOS MARECHALS, ALÉM DE MAIS TRÊS COMANDANTES DE BATALHÃO E QUE MORRERAM EM CAMPANHA, SENDO CONDECORADO COM AS MEDALHAS DA CAMPANHA ORIENTAL (1865). FOI PRIMEIRO CIRURGIÃO MILITAR DA CORTE. ACADEMIAS E INSTITUIÇÕES A QUE PERTENCEU: MEMBRO TITULAR DA ANTIGA ACADEMIA IMPERIAL DE MEDICINA. SÓCIO HONORÁRIO DO IHGB E DO INSTITUTO ARQUEOLÓGICO E GEOGRÁFICO ALAGOANO. OFICIAL DA ACADEMIA DA FRANÇA. FOI SÓCIO FUNDADOR DO INSTITUTO FARMACÊUTICO DO RIO DE JANEIRO.

INFORMAÇÕES PESSOAIS

DATA NASCIMENTO: 27 05 1836 LOCAL: ALAGOAS
 DATA FALECIMENTO: 11 12 1897 LOCAL: RIO DE JANEIRO
 SEXO: MASCULINO RELIGIÃO: INSTRUÇÃO: SUPERIOR

ESCOLARIDADE

SUPERIOR FACULDADE DE
 MEDICINA RJ

PROFISSÕES EXERCIDAS

MÉDICO, MILITAR

ATIVIDADE PRINCIPAL

MEDICINA MILITAR

INFORMAÇÕES FAMILIARES

FAMÍLIA PREEMINENTE: SIM FORTUNA PESSOAL:

FILIAÇÃO

NOME DA MÃE: ROSA MARIA PAULINA BARROS C.DA FONSECA
 NOME DO PAI: MANUEL MENDES DA FONSECA

OUTROS DADOS FAMILIARES

IRMÃO DO PRESIDENTE DA REPÚBLICA, MARECHAL DEODORO DA FONSECA E TIO DO TAMBÉM MARECHAL E PRESIDENTE DA REPÚBLICA, HERMES DA FONSECA.

OBRAS PUBLICADAS

FONSECA, JOÃO SEVERIANO. DA VIAGEM AO REDOR DO BRASIL, 1875-1878. RIO DE JANEIRO. TIP. DO PINHEIRO, 1880-1881 2 V., DA MOLESTIA EM GERAL; PERIODICIDADE DAS MOLÉSTIAS. TESE INAUGURAL. RIO DE JANEIRO. 1958 A GRUTA DO INFERNO. MEMÓRIAS APRESENTADAS AO IHGB NA REVISTA TRIMESTRAL, TOMO 45. 1882, PARTE SEGUNDA, PP. 21-34. RELATÓRIO DO QUINQUAGENÁRIO DO IHGB PUBLICADO NO LIVRO 'INSTITUTO HISTÓRICO', HOMENAGEM AO SEU QUINQUAGÉSIMO ANIVERSÁRIO 21-10-1888. CLIMATOLOGIA DE NATO GROSSO; IN 'ANNAES BRASILIENSES DE MEDICINA', TOMO QUADRAGÉSIMO SÉTIMO 1881-1882. SOBRE O CELIBATO CLERICAL E RELIGIOSO REVISTA DO IHGB, TOMO 55, PARTE SEGUNDA, P. 384. ORIGEM DAS SOCIEDADES DE ESTUDO. INÍCIO DA PUBLICAÇÃO: ANAES DA ACADEMIA PHILOSÓFICA 1858, CONTINUOU SENDO PUBLICADO NA REVISTA POPULAR 1861.

REFERÊNCIAS BIBLIOGRÁFICAS

GRANDE ENCICLOPÉDIA DELTA LAROUSSE EDITORA DELTA VOL 5. BLAKE SACRAMENTO, AUGUSTO VICTORINO ALVES. DICIONÁRIO BIBLIOGRÁFICO BRASILEIRO, RIO DE JANEIRO, IMPRENSA NACIONAL, 1898, QUARTO VOLUME,

REFERÊNCIAS BIBLIOGRÁFICAS

P. 46 E 512. SILVA, INOCÊNCIO FRANCISCO DA. DICIONÁRIO BIBLIOGRÁFICO PORTUGUÊS, TOMO XI. P. 305. TOMO XI, TOMO X. P. 347 LISBOA, IMPRENSA NACIONAL, 1874. MORAES, TANCREDO. RESUMO HISTÓRICO ANTROPOGEOGRÁFICO DO ESTADO DE ALAGOAS. RIO DE JANEIRO, IRMÃOS PONGETTI EDITORES, 1854. ILUSTRAÇÃO: 'CONSTITUINTES DE 1891'. GABINETE DO PRESIDENTE DO SENADO FEDERAL.

SENADOR: JOÃO SEVERIANO MACIEL DA COSTA

PRIMEIRO VISCONDE MARQUÊS DE QUELUZ

ESTADO: PARAÍBA

IMPÉRIO

MANDATOS ELETIVOS E SIMILARES

DEPUTADO CONSTITUINTE	03	05	1823	11	11	1823	MG
PRESIDENTE DE PROVÍNCIA			1825			1826	BA
SENADOR	24	07	1826	19	11	1833	PB

TOTAL DE MANDATOS: 3

TOTAL DE ANOS: 10

CARGOS PÚBLICOS EXERCIDOS

OUVIDOR NA PROVÍNCIA DA PARAÍBA							
GOVERNADOR NA GUIANA FRANCESA						1809	1819
DEPUTADO E FISCAL DA JUNTA DA FAZENDA DO ARSENAL DO EXÉRCITO.						1819	
DESEMBARGADOR DA CASA DA SUPLIÇÃO DO PAÇO E DA MESA DA CONSCIÊNCIA (DESEMBARGADOR DO PAÇO).						1819	
MINISTRO DO IMPÉRIO						1823	1824
MINISTRO DE ESTRANGEIROS						1827	
CONSELHEIRO DE ESTADO						1824	

OUTROS DADOS POLÍTICOS

FORMADO EM DIREITO, MATEMÁTICA E CÂNONES PELA UNIVERSIDADE DE COIMBRA. SENDO DO CONSELHO DE D. JOÃO VI, ACOMPANHOU O REI QUANDO ESTE REGRESSOU A PORTUGAL EM 1821, SENDO ENTÃO ACUSADO DE TER ESCRITO OPÚSCULO A FAVOR DA INDEPENDÊNCIA DO BRASIL. FOI EXPULSO DA CORTE DE LISBOA EM 1821. REGRESSOU AO BRASIL, TORNANDO-SE MEMBRO DO CONSELHO D. PEDRO I. FOI CONSELHEIRO DE ESTADO. COLABOROU NA CONSTITUIÇÃO DO IMPÉRIO. FEZ SEVERAS ACUSAÇÕES AO ALMIRANTE RODRIGO PINTO GUEDES, BARÃO DO RIO DA PRATA, QUE LHE VALERAM TRÊS RESPOSTAS DESTES, INTITULADAS: 'EHEC ET MAT' À IMPOSTURA DO ILMO. SR. JOÃO SEVERIANO

OUTROS DADOS POLÍTICOS

MACIEL DA COSTA, MARQUÊS DE QUELUZ. GRÃ-CRUZ DA IMPERIAL ORDEM DO CRUZEIRO, CONSELHEIRO DO ESTADO, SENADOR DO IMPÉRIO, EX-PRESIDENTE DA PROVÍNCIA DA BAHIA, EX-DESEMBARGADOR DO PAÇO, EX-MINISTRO E SECRETÁRIO DE ESTADO DE DIVERSAS REPARTIÇÕES, ETC.' (DEFESA DO ALMIRANTE PINTO GUEDES, BARÃO DO RIO DA PRATA, NO CONSELHO DE GUERRA A QUE RESPONDEU PELO COMANDO DA ESQUADRA IMPERIAL NO RIO DA PRATA, ETC. RIO DE JANEIRO, S. ED. 1829 (126 P). E AINDA, 'RESPOSTA AO ÚLTIMO OPUSCULO DO EXMO. SR. JOÃO SEVERIANO MACIEL DA COSTA, MARQUES DE QUELUZ, PELO SEU MENOR ADMIRADOR, O ALMIRANTE PINTO GUEDES, BARÃO DO RIO DA PRATA. RIO DE JANEIRO, S. ED. 1838 (73 P). COMO GOVERNADOR DA GUIANA FRANCESA PROPÔS A UNIÃO POLÍTICA DESTA COM AS GUIANAS BRASILEIRAS (AMAPÁ) E HOLANDESA, EM OFÍCIO AO CONDE DE FUNCHAL, EM 38 DE OUTUBRO DE 1812. FOI UM DOS PRIMEIROS A DEFENDER A ABOLIÇÃO DO TRÁFICO NEGREIRO.

INFORMAÇÕES PESSOAIS

DATA NASCIMENTO: 1769 LOCAL: MARIANA - MG
 DATA FALECIMENTO: 19 11 1833 LOCAL: RIO DE JANEIRO
 SEXO: MASCULINO RELIGIÃO: CATÓLICA INSTRUÇÃO: UNIVERSITÁRIA

ESCOLARIDADE

SECUNDÁRIO SUPERIOR	UNIVERSIDADE COIMBRA	PORTUGAL
		PORTUGAL

PROFISSÕES EXERCIDAS

FUNCIONÁRIO PÚBLICO

ATIVIDADE PRINCIPAL

MAGISTRATURA

FILIAÇÃO

NOME DA MÃE: JULIANA DE OLIVEIRA
 NOME DO PAI: DOMINGOS ALVES DE OLIVEIRA MACIEL

OBRAS PUBLICADAS

REFLEXÕES SOBRE A UNIÃO DAS TRÊS GUIANAS, FRANCESA, PORTUGUESA E HOLANDESA PARA FORMAREM UM REINO ANEXO AO GOVERNO DO PRÍNCIPE D. JOÃO. CAIENA, S. ED. 1812. MEMÓRIA SOBRE A NECESSIDADE DE SE ABOLIR A INTRODUÇÃO DOS ESCRAVOS AFRICANOS NO BRASIL, SOBRE O MODO E CONDIÇÕES COM QUE ESTA ABOLIÇÃO SE DEVE FAZER, E OS MEIOS DE REMEDIAR A FALTA DE BRAÇOS QUE ELA PODE TRAZER, OFERECIDA AOS BRASILEIROS, SEUS COMPATRIOTAS. COIMBRA S. ED. 1821. 98 P. APOLOGIA QUE DIRIGE À NAÇÃO PORTUGUESA PARA SE JUSTIFICAR DE IMPUTAÇÕES QUE LHE FAZEM HOMENS OBSCUROS, OS QUAIS DERAM CAUSA AO DECRETO DE 3 DE JUNHO E A

OBRAS PUBLICADAS

PREVIDÊNCIA COMUNICADA NO AVISO DE 11 DE JULHO DO CORRENTE ANO DE 1821. COIMBRA, S. ED. 1821. 32 P. ANÁLISE E REFUTAÇÃO DO LIBELO ACUSATÓRIO, QUE PUBLICOU O ALMIRANTE BARÃO DO RIO DA PRATA, CONTRA ALGUNS MINISTROS DE ESTADO EM PARTICULAR, EM GERAL CONTRA OS MINISTROS DE 1826, 1827 E 1828, DISFARÇADA COM O TÍTULO DE DEFESA PERANTE O CONSELHO DE GUERRA. RIO DE JANEIRO, S. ED, 1829, 88 P. O BARÃO DO RIO DA PRATA NU E CRU, TAL QUAL É E SEMPRE FOI, OU NOVA ANÁLISE DO ÚLTIMO DISCURSO, COM QUE PRETENDEU JUSTIFICAR-SE DOS CRIMES DE QUE ESTÁ CONVENCIDO, PELO MESMO AUTOR DA 'ANÁLISE E REFUTAÇÃO, ETC'. RIO DE JANEIRO. S. ED, 1830. 72 P. ODE À MORTE DO ILUSTRÍSSIMO E EXCELENTÍSSIMO SENHOR D. FRANCISCO DE LEMOS DE FARIA PEREIRA COUTINHO, BISPO DE COIMBRA, CONDE DE ARGANIL, REFORMADOR E REITOR DA UNIVERSIDADE, À QUAL E A TODO BISPADO DEDICA UM BRASILEIRO SAUDOSO E AGRADECIDO. COIMBRA, S.ED., 1828. 8 P.

REFERÊNCIAS BIBLIOGRÁFICAS

ENCICLOPÉDIA E DICIONÁRIO INTERNACIONAL. RIO DE JANEIRO, W. M. JACKSON 1946. V. XII, P. 6829 NOGUEIRA, OCTACIANO E FIRMO, JOÃO SERENO. PARLAMENTARES DO IMPÉRIO. BRASÍLIA, SENADO FEDERAL, 1973. 2V. IL, (SENADO, CÂMARA M. J.) WILDENBERG, ARNOLD. OS PRESIDENTES DA PROVÍNCIA DA BAHIA, 1824-1889 (SENADO). LYRA, A. TAVARES DE. INSTITUIÇÕES POLÍTICAS DO IMPÉRIO. SENADO FEDERAL. BRASÍLIA, 1979. 349 P. (SENADO). LYRA, A. TAVARES DE. OS MINISTROS DE ESTADO DA INDEPENDÊNCIA À REPÚBLICA. RIO DE JANEIRO, DEP. DE IMPRENSA NACIONAL, 1949. P. 53. ENCICLOPÉDIA E DICIONÁRIO INTERNACIONAL. RIO DE JANEIRO, W. M. JACKSON 1946. V. XII, P. 6829. BLAKE, SACRAMENTO. DICIONÁRIO BIBLIOGRÁFICO BRASILEIRO. RIO DE JANEIRO, TYPOGRAFIA NACIONAL, 1883. V. IV, PP.47-48 E V. VII, PP. 148. ILUSTRAÇÃO: LITH. SISSON, S.A. MUSEU HISTÓRICO NACIONAL. RIO DE JANEIRO.



SENADOR: JOÃO SOARES NEIVA

(JOÃO NEIVA)

ESTADO: PARAÍBA

PRIMEIRA REPÚBLICA

MANDATOS ELETIVOS E SIMILARES

SENADOR - CONSTITUINTE	15	11	1898	31	01	1897
DEPUTADO FEDERAL			1908			1903

TOTAL DE MANDATOS: 2
TOTAL DE ANOS: 9

CARGOS PÚBLICOS EXERCIDOS

DIRETOR-GERAL DO CORPO DE BOMBEIROS

OUTROS DADOS POLÍTICOS

MILITAR, TERMINOU A CARREIRA COMO GENERAL DE DIVISÃO COM HONRAS DE MARECHAL EM 1903. CURSO DE ESTADO-MAIOR. LUTOU NA GUERRA DO PARAGUAI. ELEITO SENADOR POR SEIS ANOS. NO SENADO FOI MEMBRO DA COMISSÃO DE MARINHA E GUERRA, TERCEIRO SECRETÁRIO DA MESA DIRETORA, 1891 E 1894, SEGUNDO SECRETÁRIO EM 1895.

INFORMAÇÕES PESSOAIS

DATA NASCIMENTO: 13 08 1839 LOCAL: JOÃO PESSOA - PARAÍBA
DATA FALECIMENTO: 01 12 1903 LOCAL: NITERÓI - RJ
SEXO: MASCULINO RELIGIÃO: CATÓLICA INSTRUÇÃO: SUPERIOR

PROFISSÕES EXERCIDAS

MILITAR

ATIVIDADE PRINCIPAL

MILITAR

REFERÊNCIAS BIBLIOGRÁFICAS

ABRANCHES, JOÃO DUNSHEE DE. GOVERNOS E CONGRESSOS DA REPÚBLICA DOS ESTADOS UNIDOS DO BRASIL, 1889 A 1917. SP. M. ABRANCHES, 1918. 2 V. (SENADO, CÂMARA). ILUSTRAÇÃO: 'CONSTITUINTES DE 1981' (QUADRO). GABINETE DO PRESIDENTE DO SENADO FEDERAL.



SENADOR: JOÃO THOMÉ DE SABÓIA E SILVA

(JOÃO THOMÉ)

ESTADO: CEARÁ

PRIMEIRA REPÚBLICA

MANDATOS ELETIVOS E SIMILARES

GOVERNADOR		1916		1919	CE	
SENADOR	86	86	1921	21	84 1938	CE
SENADOR	21	84	1938	11	11 1938	CE

TOTAL DE MANDATOS: 3

TOTAL DE ANOS: 12

PARTIDOS POLÍTICOS

PARTIDO DEMOCRATA PD

CARGOS PÚBLICOS EXERCIDOS

ADMINISTRAÇÃO GERAL DOS CORREIOS	RJ	1886
ENGENHEIRO DA CIA. AGRÍCOLA DE RIBEIRÃO PRETO	SP	
CHEFE DO TRÁFEGO DA ESTRADA DE FERRO DE SOBRAL, POR 12 ANOS	CE	1897
JUIZ DE DIREITO DE SOBRAL	CE	1919

OUTROS DADOS POLÍTICOS

FEZ EXPERIÊNCIAS COM CHUVAS ARTIFICIAIS NO CEARÁ - 1919-1928. NO SENADO FOI MEMBRO DAS COMISSÕES DE FINANÇAS E DE COMÉRCIO, AGRICULTURA, INDÚSTRIA E ARTES. FOI RESPONSÁVEL PELA CONSTRUÇÃO DA ESTRADA DE FERRO DE SOBRAL EM 1897, PROLONGANDO MAIS TARDE ATÉ CRATEÚS. FOI CHEFE DO PARTIDO DEMOCRATA. FOI ENGENHEIRO DA COMPANHIA AGRÍCOLA DE RIBEIRÃO PRETO - SP.

1354

INFORMAÇÕES PESSOAIS

DATA NASCIMENTO: 04 08 1878 LOCAL: SOBRAL - CE
DATA FALECIMENTO: 27 07 1945 LOCAL: RIO DE JANEIRO - RJ
SEXO: MASCULINO RELIGIÃO: CATÓLICA INSTRUÇÃO: SUPERIOR

ESCOLARIDADE

PRIMÁRIO	PROF. VICENTE ARRUDA	SOBRAL - CE
HUMANIDADES		RECIFE - PE
ENGENHARIA	ESCOLA POLITÉCNICA	RIO DE JANEIRO

PROFISSÕES EXERCIDAS

ENGENHEIRO

ATIVIDADE PRINCIPAL

ENGENHARIA

INFORMAÇÕES FAMILIARES

FAMÍLIA PREEMINENTE: SIM FORTUNA PESSOAL: C
NOME DO CONJUGE: ANGELITA BRAGA CAVALCANTE
NOME DA FAMÍLIA: RAIMUNDO CAVALCANTE
DATA DO CASAMENTO: LOCAL: CAMOCIM - CE

FILIAÇÃO

NOME DA MÃE: ANA BENVINDA FIGUEIRA DE SABÓIA E SILVA
NOME DO PAI: JOSÉ THOMÉ DA SILVA

OUTROS DADOS FAMILIARES

COM A MORTE PREMATURA DE SEU PAI, VIU-SE NA CONTINGÊNCIA DE CUSTEAR SEUS PRÓPRIOS ESTUDOS; SUBMETENDO-SE A CONCURSOS PÚBLICOS PARA OS CORREIOS, SENDO APROVADO EM PRIMEIRO LUGAR. SEU SOGRO ERA IRMÃO DO ESCRITOR DOMINGOS OLÍMPIO.

OBRAS PUBLICADAS

CAUSAS DA SECA, TEÓRIA EXPOSTA À ASSEMBLÉIA LEGISLATIVA, EM JULHO DE 1919.

REFERÊNCIAS BIBLIOGRÁFICAS

REVISTA DO INSTITUTO DO CEARÁ, 1978. P. 157. STUDART, GUILHERME. BARÃO DE STUDART. GEOGRAFIA DO CEARÁ. P. 516-17. STUDART, DR. GUILHERME. BARÃO DE STUDART. DICIONÁRIO BIOBIBLIOGRÁFICO CEARENSE. FORTALEZA, 1988. V. I. ED. UFC. PP. 516-517. ALMANAQUE DO CEARÁ, 1916. P. 158. REVISTA INSTITUTO DO CEARÁ. TOMO XXXVII - P. 232. ILUSTRAÇÃO: GOMES DE CASTRO, AUGUSTO OLYMPIO. O SENADO FEDERAL DE 1898 A 1927. RIO DE JANEIRO. S.ED., 1927. P.85.



SENADOR: JOÃO VESPÚCIO DE ABREU E SILVA

(VESPÚCIO DE ABREU)

ESTADO: RIO GRANDE DO SUL

PRIMEIRA REPÚBLICA

MANDATOS ELETIVOS E SIMILARES

DEPUTADO ESTADUAL	1981	1988	
DEPUTADO FEDERAL	1989	1919	
SENADOR	1928	1923	RS
SENADOR	1924	1938	RS

TOTAL DE MANDATOS: 7
TOTAL DE ANOS: 27

PARTIDOS POLÍTICOS

PARTIDO REPUBLICANO RIO-GRANDENSE

CARGOS PÚBLICOS EXERCIDOS

MILITAR, REFORMADO GENERAL
PROFESSOR DA ESCOLA DE ENGENHARIA DE
PORTO ALEGRE. RS

OUTROS DADOS POLÍTICOS

NO SENADO, MEMBRO DAS COMISSÕES DE DIPLOMACIA E TRATADOS (1922-1923) E DE FINANÇAS (1922-1928) E MEMBRO DAS COMISSÕES ESPECIAIS DA REFORMA DA JUSTIÇA MILITAR E DA ORGANIZAÇÃO DO CÓDIGO PENAL MILITAR. PRIMEIRO VICE-PRESIDENTE DA CÂMARA DOS DEPUTADOS.

INFORMAÇÕES PESSOAIS

DATA NASCIMENTO: 02 12 1869 LOCAL: PORTO ALEGRE - RS
SEXO: MASCULINO RELIGIÃO: INSTRUÇÃO: SUPERIOR

1356

ESCOLARIDADE

SECUNDÁRIO SUPERIOR	COLÉGIO D. PEDRO II ESCOLA MILITAR	RIO DE JANEIRO RIO DE JANEIRO
------------------------	---------------------------------------	----------------------------------

PROFISSÕES EXERCIDAS

MILITAR, PROFESSOR

ATIVIDADE PRINCIPAL

ENGENHARIA MILITAR E MAGISTÉRIO

REFERÊNCIAS BIBLIOGRÁFICAS

TRINDADE, HELGIO. PODER LEGISLATIVO E AUTORITARISMO NO RIO GRANDE DO SUL. 1891-1937. PORTO ALEGRE, SULINA, 1988. ABRANCHES, DUNSHEE DE. GOVERNOS E CONGRESSOS DA REPÚBLICA DOS ESTADOS UNIDOS DO BRASIL. SÃO PAULO, 1918 PP. 335-336. ILUSTRAÇÃO: GOMES DE CASTRO, AUGUSTO OLYMPIO. O SENADO FEDERAL DE 1898 A 1927. RIO DE JANEIRO. S.E.D., 1927. P.132.



SENADOR: JOÃO VIEIRA DE CARVALHO

MARQUÊS DE LAGES

ESTADO: CEARÁ

IMPÉRIO

MANDATOS ELETIVOS E SIMILARES

SENADOR 1884 1829 18184 1847 CE

TOTAL DE MANDATOS: 1

TOTAL DE ANOS: 18

CARGOS PÚBLICOS EXERCIDOS

MINISTRO DE ESTADO DA GUERRA, 5 VEZES	1822	1839
MINISTRO INTERINO DO IMPÉRIO	1826	
CONSELHEIRO DE ESTADO	1826	

OUTROS DADOS POLÍTICOS

PRESIDENTE DO SENADO FEDERAL. VOTOU PELA VITALICIEDADE DO SENADO. VOTOU PELA DESTITUIÇÃO DE JOSÉ BONIFÁCIO COMO TUTOR DE D. PEDRO II, BEM COMO PELA EMANCIPAÇÃO DO IMPERADOR. FEZ PARTE DO IMPOPULAR GABINETE DOS MARQUESES QUE ACELEROU A CRISE POLÍTICA COM A ABDICAÇÃO (1831). SUA ELEIÇÃO PARA SENADOR, EM 1828, FOI ANULADA PELO SENADO. FOI CADETE E ALFERES EM 1801 EM SUA TERRA NATAL. FUNDADOR DA ESCOLA DOS MENORES NO ARSENAL DO EXÉRCITO. REORGANIZOU A FÁBRICA DE PÓLVORA

CONDECORAÇÕES RECEBIDAS

FOI AGRACIADO, EM 1848, COM A GRÃ-CRUZ DA ORDEM DE AVIZ.

INFORMAÇÕES PESSOAIS

DATA NASCIMENTO: 16 11 1781	LOCAL: OLIVENÇA-PORTUGAL
DATA FALECIMENTO: 01 04 1847	LOCAL: RIO DE JANEIRO
SEXO: MASCULINO	RELIGIÃO: SIM INSTRUÇÃO? SUPERIOR

1358

ESCOLARIDADE

SECUNDÁRIO	COLÉGIO DOS NOBRES	LISBOA
ENGENHARIA	ACADEMIA MILITAR	LISBOA

PROFISSÕES EXERCIDAS

ENGENHEIRO, MILITAR

ATIVIDADE PRINCIPAL

ENGENHARIA, MILITAR

INFORMAÇÕES FAMILIARES

FAMÍLIA PREEMINENTE: SIM FORTUNA PESSOAL: B
NOME DO CONJUGE: SEBASTIANA MARQUÊS PORTELLA
NOME DA FAMÍLIA: ALEXANDRE ELOI PORTELLA (MARECHAL)

FILIAÇÃO

NOME DA MÃE: VICENÇA DA SILVA NOGUEIRA
NOME DO PAI: JOÃO VIEIRA DE CARVALHO

OUTROS DADOS FAMILIARES

SEGUNDO CÔNJUGE - ISABEL LEONOR DA MOTA LEITE E ARAÚJO, PAI: JOSÉ CAETANO DE ARAÚJO SEU PRIMEIRO SOGRO ERA MARECHAL E SEU PAI CORONEL.

REFERÊNCIAS BIBLIOGRÁFICAS

SISSON. GALERIA DOS BRASILEIROS ILUSTRES. P. 153. SILVA, ALFREDO PRETEXTATO MACIEL DA : OS GENERAIS DO EXÉRCITO BRASILEIRO DE 1822 A 1889 TRAÇOS BIOGRÁFICOS RIO, M. O. ROSA, 1906-1921. 2 V. IL. (SENADO). SISSON, SEBASTIÃO AUGUSTO. GALERIA DOS BRASILEIROS ILUSTRES. SÃO PAULO, MARTINS. V. II. P.153.



SENADOR: JOÃO VILLAS BOAS

(JOÃO VILLAS BOAS)

ESTADO: MATO GROSSO

SEGUNDA REPÚBLICA

MANDATOS ELETIVOS E SIMILARES

DEPUTADO ESTADUAL		1918		1921	MT
DEPUTADO FEDERAL		1924		1929	MT
DEPUTADO FEDERAL	03 05	1930	25 10	1930	MT
DEPUTADO FEDERAL	15 11	1933	30 04	1935	MT
SENADOR	09 09	1935	10 11	1937	MT
SENADOR	19 09	1946	31 01	1955	MT
SENADOR	10 02	1955	31 01	1963	MT

TOTAL DE MANDATOS: 7

TOTAL DE ANOS: 30

SUPLENTES

HEITOR MEDEIROS - 1954

PARTIDOS POLÍTICOS

PARTIDO REPUBLICANO CONSERVADOR	PRC		
UNIÃO DEMOCRÁTICA NACIONAL	UDN	1945	1965

CARGOS PÚBLICOS EXERCIDOS

CONSULTOR JURÍDICO DO GOVERNO DE MATO GROSSO	MT
DIRETOR DA IMPRENSA OFICIAL	MT
CHEFE DE POLÍCIA	

OUTROS DADOS POLÍTICOS

PARTICIPOU DA REVOLUÇÃO PAULISTA DE 1932, TENDO DEIXADO O PAIS APÓS A DERROTA PAULISTA. COMO JORNALISTA COLABOROU NOS SEGUINTEIS ÓRGÃOS DA

OUTROS DADOS POLÍTICOS

IMPRESA: 'O ESTADO,' 'O REPUBLICANO', 'O DEMOCRATA', 'O MOMENTO', 'O COMBATE', 'DIÁRIO DE CORUMBÁ', 'A CIDADE DE CORUMBÁ', E FOI DIRETOR DA 'GAZETA OFICIAL', COLABOROU AINDA EM 'O PROGRESSISTA' E 'O CORREIO DO ESTADO'. FOI MEMBRO DO TRIBUNAL SUPERIOR DO TRABALHO. NO SENADO: MEMBRO DAS COMISSÕES DE CONSTITUIÇÃO E JUSTIÇA, FINANÇAS, REDAÇÃO E DE RELAÇÕES EXTERIORES. FOI PRESIDENTE DA COMISSÃO ESPECIAL DO CÓDIGO ELEITORAL E PARTIDÁRIO, MEMBRO DE OUTRAS COMISSÕES ESPECIAIS: REFORMA CONSTITUCIONAL, CONSOLIDAÇÃO DAS LEIS DO IMPOSTO DE CONSUMO, CÓDIGO ELEITORAL E PARTIDÁRIO, REFORMA DO CÓDIGO DO PROCESSO CIVIL. FOI SEGUNDO SECRETÁRIO DA MESA, LÍDER DA UDN EM 1957, 1958 E 1968 E LÍDER DA MINORIA EM 1962. APÓS O MANDATO, FOI NOMEADO PARA O CONSELHO SUPERIOR DA CAIXA ECONÔMICA FEDERAL.

INFORMAÇÕES PESSOAIS

DATA NASCIMENTO: 21 04 1891 LOCAL: CÁCERES - MT
SEXO: MASCULINO RELIGIÃO: INSTRUÇÃO: UNIVERSITÁRIA

ESCOLARIDADE

SECUNDÁRIO LICEU SALESIANO CUIABÁ - MT
SUPERIOR DIREITO FACULDADE DO RIO DE RJ
JANEIRO

PROFISSÕES EXERCIDAS

ADVOCACIA JORNALISMO

ATIVIDADE PRINCIPAL

JURISTA E JORNALISMO

INFORMAÇÕES FAMILIARES

FAMÍLIA PREMINENTE: SIM FORTUNA PESSOAL:
NOME DO CONJUGE: ISABEL SANTIAGO DE CARVALHO VILLAS BOAS
NOME DA FAMÍLIA: ALFREDO JOSÉ DE CARVALHO
DATA DO CASAMENTO: 11 07 1979 LOCAL: RIO DE JANEIRO - RJ

FILIAÇÃO

NOME DA MÃE: JOSEPHINA GAHYVAR VILLAS BOAS
NOME DO PAI: BENEDITO PIO VILLAS BOAS

OBRAS PUBLICADAS

VILLAS BOAS, JOÃO. O ART. 177 DA CONSTITUIÇÃO E AS GARANTIAS DA MAGISTRATURA. RIO DE JANEIRO, 'JORNAL DO COMÉRCIO', 1942 74 P. (SENADO, STF). ELEIÇÕES DE MATO GROSSO. RIO DE JANEIRO, FREITAS BARROS, 1942, 469 P. (SENADO, STF E MINISTÉRIO DA JUSTIÇA.) INIMIGO DA JUSTIÇA; RÉPLICA ÀS INJÚRIAS ASSACADAS À MAGISTRATURA

OBRAS PUBLICADAS

MATO-GROSSENSE NA ASSEMBLÉIA NACIONAL CONSTITUINTE PELO BACHAREL JOÃO VILLAS BOAS. CUIABÁ, TIP CALHÃO; 1934, 23 P. (ENCADERNADO COM: CULPA E CASTIGO DE UM MAGISTRADO -STF). HIPOTECA NAVAL. RIO DE JANEIRO, FREITAS BARROS, 1942. 469 P. (SENADO, STF E MINISTÉRIO DA JUSTIÇA).

REFERÊNCIAS BIBLIOGRÁFICAS

CONSTITUINTES BRASILEIROS DE 1934. GODINHO, WANOR R. E ANDRADE, OSWALDO S. DADOS BIOGRÁFICOS DOS SENADORES 1946/1978, PROJETO DE BIOGRAFIAS DOS SENADORES DO IMPÉRIO E DA REPÚBLICA. BRASÍLIA, 1981, SENADO FEDERAL, P. 98. DELTA LAROUSSE, V. 12 P. 7832. ILUSTRAÇÃO: GODINHO, WANOR R. CONSTITUINTES BRASILEIROS DE 1934. RIO DE JANEIRO. S.ED., 1934. P.228.



SENADOR: JOAQUIM ANTÃO FERNANDES LEÃO

ESTADO: MINAS GERAIS

IMPÉRIO

MANDATOS ELETIVOS E SIMILARES

DEPUTADO PROVINCIAL		1836				MG
DEPUTADO GERAL		1845			1847	MG
DEPUTADO GERAL		1848			1848	MG
DEPUTADO GERAL		1851			1851	MG
DEPUTADO GERAL		1852			1852	MG
PRESIDENTE DE PROVÍNCIA	04 05	1859	23 12		1861	RS
PRESIDENTE DE PROVÍNCIA	24 12	1861	29 09		1862	BA
SENADOR	24 12	1861	29 09		1862	BA
DEPUTADO GERAL		1869			1869	MG
SENADOR	08 07	1871	12 04		1887	MG

TOTAL DE MANDATOS: 12

TOTAL DE ANOS: 38

PARTIDOS POLÍTICOS

PARTIDO LIBERAL	PLIB	
PARTIDO CONSERVADOR	PCI	1868

CARGOS PÚBLICOS EXERCIDOS

PROMOTOR PÚBLICO DE OURO PRETO	MG		
INSPETOR DA FAZENDA EM OURO PRETO	MG		
DIRETOR-GERAL DO TESOUREIRO			
MINISTRO DA MARINHA		1848	
MINISTRO DA AGRICULTURA, COMÉRCIO E OBRAS		1868	1869
MINISTRO DE ESTADO			
CONSELHEIRO DE ESTADO			
MINISTRO DA GUERRA		1848	1848

1364

OUTROS DADOS POLÍTICOS

VOTOU CONTRA A LEI DO VENTRE LIVRE (1871). FUNDOU 'O CONSTITUCIONAL', DE OURO PRETO, DE 1846 A 1857. TOMOU PARTE NA REVOLUÇÃO LIBERAL DE 1842, EM MINAS GERAIS AO LADO DE TEÓFILO OTTONI. MEMBRO DA SOCIEDADE AUXILIADORA DA INDÚSTRIA NACIONAL.

CONDECORAÇÕES RECEBIDAS

COMENDADOR DA ORDEM DA ROSA, CAVALEIRO DA ORDEM DE CRISTO

INFORMAÇÕES PESSOAIS

DATA NASCIMENTO: 17 01 1809 LOCAL: QUELUZ - MG
DATA FALECIMENTO: 16 04 1887 LOCAL: RIO DE JANEIRO - RJ
SEXO: MASCULINO RELIGIÃO: CATÓLICA INSTRUÇÃO: SUPERIOR

ESCOLARIDADE

DIREITO FACULDADE DIREITO SÃO PAULO - SP 1833

PROFISSÕES EXERCIDAS

ADVOCACIA, FUNCIONÁRIO PÚBLICO, MAGISTRADO

ATIVIDADE PRINCIPAL

FUNCIONÁRIO PÚBLICO

INFORMAÇÕES FAMILIARES

FAMÍLIA PREEMINENTE: SIM FORTUNA PESSOAL: A
NOME DO CONJUGE: FRANCISCA GUILHERMINA DE CARVALHO
NOME DA FAMÍLIA: FRANCISCO GUILHERME DE CARVALHO
DATA DO CASAMENTO: LOCAL: OURO PRETO - MG

FILIAÇÃO

NOME DA MÃE: SILVÉRIA OLYMPIA MAZARINI
NOME DO PAI: JOÃO FERNANDO LEAL

OUTROS DADOS FAMILIARES

SEU SOGRO ERA MAJOR (DA PRIMEIRA ESPOSA) SEGUNDA ESPOSA DONA MARIA TEREZA VALUCE, FILHA DE JOAQUIM JOSÉ VOLUCE.

OBRAS PUBLICADAS

RELATÓRIOS.

REFERÊNCIAS BIBLIOGRÁFICAS

NOGUEIRA, OCTACIANO E FIRMO, JOÃO SERENO. PARLAMENTARES DO IMPÉRIO.

SENADORES BRASILEIROS. BRASÍLIA, SENADO FEDERAL, 1986

REFERÊNCIAS BIBLIOGRÁFICAS

BRASÍLIA, SF, 1973, VOL. I E II (SENADO) SILVEIRA, VÍCTOR. MINAS GERAIS DE 1925 BELO HORIZONTE, IMPRENSA OFICIAL, 1926. DICIONÁRIO BIOBIBLIOGRÁFICO BRASILEIRO (ORGANIZADO POR J. F. VELHO SOBRINHO, AZEVEDO CASTRO E B. VIRGÍNIA). RIO, MINISTÉRIO DA EDUCAÇÃO E SAÚDE. 1948. REVISTA DO ARQUIVO PÚBLICO MINEIRO. OURO PRETO, IMPRENSA OFICIAL DE MINAS GERAIS, 1896. ILUSTRAÇÃO: WILDBERG, ARNOLD. OS PRESIDENTES DA PROVÍNCIA DA BAHIA, EFETIVOS E INTERINOS, 1824-1889. SALVADOR. TIP. BENEDITINA, 1949.



SENADOR: JOAQUIM ANTONIO DA CRUZ

(JOAQUIM CRUZ)

ESTADO: PIAUI

PRIMEIRA REPÚBLICA

MANDATOS ELETIVOS E SIMILARES

SENADOR	15	11	1891	31	01	1900	PI
DEPUTADO FEDERAL			1906			1909	PI
DEPUTADO FEDERAL			1909			1912	PI

TOTAL DE MANDATOS: 3

TOTAL DE ANOS: 15

PARTIDOS POLÍTICOS

PARTIDO LIBERAL DO IMPÉRIO PLIB

CARGOS PÚBLICOS EXERCIDOS

CORPO DE SAÚDE DO EXÉRCITO RJ 1876

OUTROS DADOS POLÍTICOS

NO SENADO, FEZ PARTE DAS COMISSÕES DE FINANÇAS E DE SAÚDE PÚBLICA, ESTATÍSTICA E COLONIZAÇÃO. REFORMOU-SE COMO MAJOR MÉDICO, EM 1902. FOI CONSTITUINTE EM 1891. PARTICIPOU DA COMISSÃO DEMARCADORA DE LIMITES COM A ARGENTINA (1900-1904). PERTENCEU À COMISSÃO INCUMBIDA DA DESOBSTRUÇÃO DO RIO PARNAÍBA, EM 1885.

INFORMAÇÕES PESSOAIS

DATA NASCIMENTO: 06 01 1846 LOCAL: CAXIAS - MA
 DATA FALECIMENTO: 10 10 1912 LOCAL: RIO DE JANEIRO
 SEXO: MASCULINO RELIGIÃO: INSTRUÇÃO: SUPERIOR

1368

ESCOLARIDADE

MEDICINA

FACULDADE DE
MEDICINA DO RIO DE
JANEIRO

1876

PROFISSÕES EXERCIDAS

MÉDICO, MILITAR

ATIVIDADE PRINCIPAL

MEDICINA, MILITAR

REFERÊNCIAS BIBLIOGRÁFICAS

GRANDE ENCICLOPÉDIA DELTA LAROUSSE. RIO DE JANEIRO, ED. DELTA, 1971, V. 4. P. 2009. ABRANCHES, DUNSHEE DE. SENADORES E DEPUTADOS DO CONGRESSO NACIONAL 1829 A 1917 SÃO PAULO, 1927 PP 229-230. ILUSTRAÇÃO: ' CONSTITUINTES DE 1891' (QUADRO). GABINETE DO PRESIDENTE DO SENADO FEDERAL.



SENADOR: JOAQUIM AUGUSTO DE ASSUNÇÃO

ESTADO: RIO GRANDE DO SUL

PRIMEIRA REPÚBLICA

MANDATOS ELETIVOS E SIMILARES

DEPUTADO ESTADUAL			RS
VEREADOR		1889	RS PELOTAS
SENADOR	11	04 1913 25	05 1915 RS

TOTAL DE MANDATOS: 3
TOTAL DE ANOS: 2

PARTIDOS POLÍTICOS

PARTIDO CONSERVADOR DO IMPÉRIO	PCI
PARTIDO REPUBLICANO RIO-GRANDENSE	

CARGOS PÚBLICOS EXERCIDOS

JUIZ MUNICIPAL EM PELOTAS E RIO GRANDE	RS
CONSELHEIRO MUNICIPAL NA ADMINISTRAÇÃO	
JOSÉ BARBOSA GONÇALVES EM PELOTAS.	RS
DESEMBARGADOR DO SUPREMO TRIBUNAL ESTADUAL	
JUIZ DA COMARCA DE PORTO ALEGRE	RS

OUTROS DADOS POLÍTICOS

FUNDADOR DO BANCO PELOTENSE E CONSELHEIRO FISCAL DO MESMO. FUNDADOR DA COMPANHIA DE FIAÇÃO E TECIDOS PELOTENSE. SEU NOME NÃO CONSTA DE COMISSÕES NO SENADO. PRESIDENTE DA BIBLIOTECA PÚBLICA DO ESTADO.

INFORMAÇÕES PESSOAIS

DATA NASCIMENTO: 18 07 1851 LOCAL: PELOTAS - RS
DATA FALECIMENTO: 02 04 1916 LOCAL: PELOTAS-RS

1378

INFORMAÇÕES PESSOAIS

SEXO: MASCULINO RELIGIÃO:

INSTRUÇÃO: SUPERIOR

ESCOLARIDADE

DIREITO

FACULDADE DE DIREITO SÃO PAULO - SP 1872

PROFISSÕES EXERCIDAS

ADVOGADO, INDUSTRIAL, FUNCIONÁRIO PÚBLICO, COMERCIANTE, BANQUEIRO

ATIVIDADE PRINCIPAL

INDUSTRIAL, FUNCIONÁRIO, ADVOCACIA,
MAGISTRATURA

INFORMAÇÕES FAMILIARES

FAMÍLIA PREEMINENTE: SIM

FORTUNA PESSOAL: A

NOME DO CONJUGE: MARIA FRANCISCA MENDONÇA ASSUNÇÃO

FILIAÇÃO

NOME DA MÃE: CANDIDA CLARA DE ASSUMPÇÃO

NOME DO PAI: JOAQUIM JOSÉ DE ASSUMPÇÃO

REFERÊNCIAS BIBLIOGRÁFICAS

OSÓRIO, FERNANDO LUIZ. A CIDADE DE PELOTAS. GLOBO. PORTO ALEGRE, 1962. COLEÇÃO PROVÍNCIA. ABRANCHES, DUNSHEE DE. GOVERNOS E CONGRESSOS DA REPÚBLICA DOS ESTADOS UNIDOS DO BRASIL, 1889 A 1917. SÃO PAULO, 1918, V. 2, PP. 356-357.



SENADOR: JOAQUIM CORREIA DE ARAUJO

ESTADO: PERNAMBUCO

IMPÉRIO

MANDATOS ELETIVOS E SIMILARES

DEPUTADO GERAL	1878	1882	
SENADOR FEDERAL	1894	1896	PE
GOVERNADOR DE ESTADO	1896	1899	PE
SENADOR	1908	1901	

TOTAL DE MANDATOS: 4

TOTAL DE ANOS: 18

OUTROS DADOS POLÍTICOS

FOI PROFESSOR SUBSTITUTO, EM 1878, DA FACULDADE DE DIREITO DE RECIFE, E CATEDRÁTICO, EM 1876.

INFORMAÇÕES PESSOAIS

DATA NASCIMENTO: 08 08 1843 LOCAL: PERNAMBUCO - PE

DATA FALECIMENTO: 08 08 1931 LOCAL:

SEXO: MASCULINO RELIGIÃO: INSTRUÇÃO: UNIVERSITÁRIA

ESCOLARIDADE

BACHAREL EM DIREITO FACULDADE DE DIREITO RECIFE - PE 1864

REFERÊNCIAS BIBLIOGRÁFICAS

ENCICLOPÉDIA DELTA LAROUSSE. EDITORA DELTA S.A. RIO DE JANEIRO, 1978.
ILUSTRAÇÃO: LEVINI, ROBERT M. A VELHA USINA. PERNAMBUCO NA FEDERAÇÃO
BRASILEIRA, 1889-1937. RIO DE JANEIRO. PAZ E TERRA, 1988.



SENADOR: JOAQUIM DE OLIVEIRA CATUNDA

(JOAQUIM CATUNDA)

ESTADO: CEARÁ

PRIMEIRA REPÚBLICA

MANDATOS ELETIVOS E SIMILARES

SENADOR	15	11	1890	28	04	1900	CE
SENADOR	28	04	1900	29	07	1907	CE

TOTAL DE MANDATOS: 2
TOTAL DE ANOS: 18

PARTIDOS POLÍTICOS

PARTIDO REPUBLICANO PR

CARGOS PÚBLICOS EXERCIDOS

SECRETÁRIO ESTADUAL, DIRETOR DA INSTRUÇÃO PÚBLICA DO CEARÁ	CE	1889
ESCRITURÁRIO DA ALFÂNDEGA	CE	1862
PROFESSOR PRIMÁRIO EM IPU	CE	1867
PROFESSOR DE FILOSOFIA DO LICEU	CE	1882
PROFESSOR DE ALEMÃO DA EXTINTA ESCOLA MILITAR DO CEARÁ	CE	

OUTROS DADOS POLÍTICOS

FOI MEMBRO DA COMISSÃO DE FINANÇAS E PRIMEIRO SECRETÁRIO DA MESA DO SENADO. PROIBIU O ENSINO RELIGIOSO NAS ESCOLAS. FUNDOU O CENTRO REPUBLICANO CEARENSE EM 1888. PERSEGUIU A IGREJA POR INFLUÊNCIA DO POVOAMENTO ALEMÃO DA ÉPOCA. NO GOVERNO DE FERRAZ (CEARÁ) PARTICIPOU DA PASTA DE RELAÇÕES EXTERIORES, NO CHAMADO 'MINISTÉRIO'.

INFORMAÇÕES PESSOAIS

DATA NASCIMENTO: 02 12 1834 LOCAL: SANTA QUITÉRIA - CE

1374

INFORMAÇÕES PESSOAIS

DATA FALECIMENTO: 29 07 1907 LOCAL: RIO DE JANEIRO.
SEXO: MASCULINO RELIGIÃO: INSTRUÇÃO: SECUNDÁRIA

ESCOLARIDADE

SECUNDÁRIO LICEU DO CEARÁ CEARÁ
AGRIMENSURA ESCOLA MILITAR RIO DE JANEIRO 1857 1860

PROFISSÕES EXERCIDAS

AGRIMENSOR, FUNCIONÁRIO PÚBLICO

ATIVIDADE PRINCIPAL

SERVIÇO PÚBLICO, MAGISTÉRIO

INFORMAÇÕES FAMILIARES

FAMÍLIA PREEMINENTE: SIM FORTUNA PESSOAL: "C
NOME DO CONJUGE: MARIA LIBANIA CATUNDA

FILIAÇÃO

NOME DO PAI: ANTONIO POMPEU DE SOUZA CATUNDA

OUTROS DADOS FAMILIARES

O SENADOR ERA SOBRINHO DE THOMÁS POMPEU DE SOUZA BRASIL, SENADOR DO IMPÉRIO.

OBRAS PUBLICADAS

ESTUDOS DE HISTÓRIA DO CEARÁ. FORTALEZA, TIP. DO LIBERTADOR, 1885.
ORIGENS AMERICANAS, IMIGRAÇÕES PRÉ-HISTÓRICAS. REV. DO INSTITUTO
HISTÓRIAS DO CEARÁ, 1888. O SENADOR POMPEU IN REVISTA DO INSTITUTO
HISTÓRICO DO CEARÁ, 1918.

REFERÊNCIAS BIBLIOGRÁFICAS

MACEDO, NERTAN. O CLã DE SANTA QUITÉRIA. RJ, 1967. STUDART, DR.
GUILHERME. DICIONÁRIO BIOBIBLIOGRÁFICO CEARENSE. FORT., TIP.
LITOGRAFIA A VAPOR, 1912. STUDART, DR. GUILHERME. OS MORTOS DO INST.
DO CEARÁ EM 1907. REV. DO INST. DO CEARÁ, FORTALEZA, TIP. MINERVA,
1907. GUILHERME, HUGO VICTOR. DEPUTADOS PROVINCIAIS E ESTADUAIS DO
CEARÁ, ASSEMBLÉIA LEGISLATIVA, 1835-1947. FORTALEZA, ED. JURÍDICA.
ILUSTRAÇÃO: 'CONSTITUINTE DE 1891' (QUADRO). GABINETE DO PRESIDENTE
DO SENADO FEDERAL.



SENADOR: JOAQUIM DELFINO RIBEIRO DA LUZ

(RIBEIRO DA LUZ)

ESTADO: MINAS GERAIS

IMPÉRIO

MANDATOS ELETIVOS E SIMILARES

DEPUTADO GERAL		1853		1856	MG
SENADOR	88 88	1878	19 11	1889	MG
PRESIDENTE DA PROVÍNCIA		1857			MG
DEPUTADO GERAL		1861		1863	MG
DEPUTADO GERAL		1864		1866	MG
DEPUTADO GERAL		1869		1878	MG

TOTAL DE MANDATOS: 6

TOTAL DE ANOS: 29

PARTIDOS POLÍTICOS

PARTIDO CONSERVADOR

CARGOS PÚBLICOS EXERCIDOS

MAGISTRADO					
MINISTRO DE ESTADO EXTRAORDINÁRIO					
CONSELHEIRO DE ESTADO					
MINISTRO DA GUERRA				1887	1888
MINISTRO DA MARINHA				1872	1875
MINISTRO DA JUSTIÇA				1885	1887
ADVOGADO					
JUIZ MUNICIPAL					
INSPETOR DA TESOURARIA PROVINCIAL					MG

OUTROS DADOS POLÍTICOS

A FAVOR DA LEI DO VENTRE LIVRE.

1376

INFORMAÇÕES PESSOAIS

DATA NASCIMENTO: 26 12 1824 LOCAL: CRISTINA - MG
DATA FALECIMENTO: 04 06 1903 LOCAL: CRISTINA - MG
SEXO: MASCULINO RELIGIÃO: CATÓLICA INSTRUÇÃO: SUPERIOR

ESCOLARIDADE

DIREITO FACULDADE DE DIRETO MG 1848

PROFISSÕES EXERCIDAS

FUNCIONÁRIO PÚBLICO

ATIVIDADE PRINCIPAL

MAGISTRATURA

INFORMAÇÕES FAMILIARES

FAMÍLIA PREEMINENTE: SIM FORTUNA PESSOAL: A
NOME DO CONJUGE: MARIA UMBELINA

REFERÊNCIAS BIBLIOGRÁFICAS

REVISTA DO ARQUIVO PÚBLICO MINEIRO-JAN./MAR.1896. IMPRENSA OFICIAL DE MINAS GERAIS, 1896 PP. 13-27-37-43. PARLAMENTARES DO IMPÉRIO, 1973. V. I. PP. 245-246. PARLAMENTARES DO IMPÉRIO, 1973. VOL II PP. 645-659-664-585-586-587- 589. COLECTÂNEA DE AUTORES MINEIROS ORGANIZADA POR MÁRIO DE LIMA. MINAS GERAIS, 1922. BELO HORIZONTE, IMPRENSA OFICIAL. SILVEIRA, VÍCTOR. MINAS GERAIS EM 1925. BELO HORIZONTE, IMPRENSA OFICIAL, 1826. ILUSTRAÇÃO: FIGUEIREDO, AFONSO CELSO DE ASSIS (VISCONDE DE OURO PRETO). MINISTROS DA MARINHA. RIO DE JANEIRO. D. DE MAGALHÃES, 1984. P.37.



SENADOR: JOAQUIM DUARTE MURTINHO

(JOAQUIM MURTINHO)

ESTADO: MATO GROSSO

PRIMEIRA REPÚBLICA

MANDATOS ELETIVOS E SIMILARES

SENADOR		1898		1896	MT		
SENADOR	87	87	1983	23	18	1986	MT
SENADOR	16	85	1987	18	11	1911	MT

TOTAL DE MANDATOS: 3

TOTAL DE ANOS: 13

PARTIDOS POLÍTICOS

PARTIDO REPUBLICANO PR

CARGOS PÚBLICOS EXERCIDOS

MINISTRO DA VIAÇÃO, INDÚSTRIA E COMÉRCIO		1896	1897
MINISTRO DA FAZENDA		1898	1982
PROFESSOR DA ESCOLA CENTRAL DE MATO GROSSO	MT		
PROFESSOR DA ESCOLA POLITÉCNICA	MT		

OUTROS DADOS POLÍTICOS

MÉDICO HOMEOPATA, FUNDOU O INSTITUTO HAHNEMANNIANO DO BRASIL. NO SENADO, MEMBRO DAS COMISSÕES DE INSTRUÇÃO PÚBLICA, OBRAS PÚBLICAS E EMPRESAS PRIVILEGIADAS E DE FINANÇAS. COMBATEU O PROTECCIONISMO. EXECUTOU O FUNDING LOAN E CRIOU O IMPOSTO DE CONSUMO SÓCIO DA COMPANHIA MATE LARANJEIRA, COM SEDE EM BUENOS AIRES. FOI PRESIDENTE DA DELEGAÇÃO BRASILEIRA EM 1989, EM BUENOS AIRES.

1378

INFORMAÇÕES PESSOAIS

DATA NASCIMENTO: 07 12 1848 LOCAL: CUIABÁ - MT
DATA FALECIMENTO: 18 11 1911 LOCAL: RIO DE JANEIRO - RJ
SEXO: MASCULINO RELIGIÃO: INSTRUÇÃO: UNIVERSITÁRIA

ESCOLARIDADE

SECUNDÁRIO SUPERIOR	COLÉGIO KOPKE ESCOLA POLITÉCNICA FACULDADE MEDICINA	PETRÓPOLIS RJ RIO DE JANEIRO 1865 1870 RIO DE JANEIRO 1868 1873
---------------------	---	---

PROFISSÕES EXERCIDAS

MÉDICO, PROFESSOR, ENGENHEIRO, INDUSTRIAL

ATIVIDADE PRINCIPAL

MAGISTÉRIO E MEDICINA

INFORMAÇÕES FAMILIARES

FAMÍLIA PREEMINENTE: SIM FORTUNA PESSOAL: A

FILIAÇÃO

NOME DA MÃE: ROSA JOAQUINA MURTINHO
NOME DO PAI: JOSÉ ANTONIO MURTINHO

OUTROS DADOS FAMILIARES

IRMÃO DO SENADOR JOSÉ ANTONIO MURTINHO SEU PAI, DR. JOSÉ ANTONIO MURTINHO, FOI PRESIDENTE DA PROVÍNCIA DE MATO GROSSO.

OBRAS PUBLICADAS

IDÉIAS ECONÔMICAS DE JOAQUIM MURTINHO; CRONOLOGIA, INTR., NOTAS BIBLIOGRÁFICAS E TEXTOS SELECIONADOS POR NÍCIA VILLELA LUZ. BRASÍLIA. SENADO FEDERAL. 1980. 534 P. (AÇÃO E PENSAMENTO DA REPÚBLICA, 5) (SENADO).

REFERÊNCIAS BIBLIOGRÁFICAS

SAMPAIO, ALDE FEIJÓ JOAQUIM NABUCO E JOAQUIM MURTINHO. RIO DE JANEIRO, J. OLYMPIO, 1950, 42 P. (SENADO E CÂMARA). ABRANCHES, DUNSHEE DE. GOVERNOS E CONGRESSOS DA REPÚBLICA DOS ESTADOS UNIDOS DO BRASIL. V. I. PP. 109, 110 E 111, SÃO PAULO, 1918. CORREIA MURTINHO FILHO, VIRGÍLIO JOAQUIM. RIO DE JANEIRO, 1951. UM ESTADISTA DA REPÚBLICA BUENOS AIRES, J. PENSET, 1897, 71 P. IL. POLÍTICA BRASILEIRA. (SENADO). ILUSTRAÇÃO: MINISTÉRIO DA FAZENDA. MINISTROS DA FAZENDA DE 1822 A 1972. RIO DE JANEIRO, 1972. P.297.

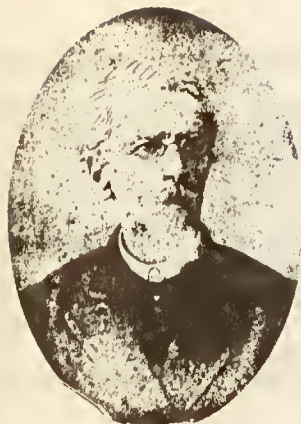

SENADOR: JOAQUIM FELÍCIO DOS SANTOS

(FELÍCIO DOS SANTOS)

ESTADO: MINAS GERAIS

IMPÉRIO

PRIMEIRA REPÚBLICA

MANDATOS ELETIVOS E SIMILARES

DEPUTADO GERAL	1864	1866	MG
SENADOR E CONSTITUINTE	15 11 1890	21 10 1895	MG

TOTAL DE MANDATOS: 2

TOTAL DE ANOS: 8

PARTIDOS POLÍTICOS

PARTIDO LIBERAL	PLIB
PARTIDO REPUBLICANO MINEIRO	PRM

OUTROS DADOS POLÍTICOS

FORMADO EM DIREITO EM DIAMANTINA ONDE ADVOGOU E LECIONOU NO ATENEU E NO SEMINÁRIO EPISCOPAL. FUNDOU EM 1860 'O JEQUITINHONHA' ONDE DIFUNDIU AS IDÉIAS REPUBLICANAS. FOI ELEITO DEPUTADO GERAL PELO PARTIDO LIBERAL. INTEGROU (1864-66) AS COMISSÕES DE PODERES E DE ORÇAMENTOS E CONTAS. APRESENTOU PROJETO EXTINGUINDO VITALICIEDADE DO SENADO QUE NÃO FOI OBJETO DE DISCUSSÃO. ABOLICIONISTA, COLABOROU NA FUNDAÇÃO DA SOCIEDADE PATROCÍNIO NOSSA SENHORA DA MERCÊS DESTINADA A PROMOVER A LIBERTAÇÃO DOS ESCRAVOS. EM 1888, ORGANIZOU O CLUBE REPUBLICANO DE DIAMANTINA. EM 1884, HAVIA SIDO O MAIS VOTADO DA LISTA TRÍPLICE PARA SENADOR, MAS FOI PRETERIDO PELO IMPERADOR QUE INDICOU IGNÁCIO ANTONIO DE ASSIS MARTINS, O SEGUNDO DA LISTA. COM A REPÚBLICA, FOI DESIGNADO PARA A COMISSÃO QUE ELABOROU A LEI ELEITORAL. ELEITO SENADOR E CONSTITUINTE, PRESIDIU OS TRABALHOS PREPARATÓRIOS DA CONSTITUINTE ATÉ A ELEIÇÃO DO PRESIDENTE DA MESMA, PRUDENTE DE MORAES. NO SENADO, FOI MEMBRO DAS COMISSÕES DE DIPLOMACIA, DE CONSTITUIÇÃO E DE PODERES, 1891 A 1892. EM 1893, RETIROU-SE DOENTE PARA BIRIBIRI, NO MUNICÍPIO DE DIAMANTINA, FALECENDO EM OUTUBRO DE 1905. FOI DA ACADEMIA MINEIRA DE LETRAS.

1388

INFORMAÇÕES PESSOAIS

DATA NASCIMENTO: 01 02 1828 LOCAL: SERRO - MG
DATA FALECIMENTO: 21 10 1895 LOCAL: BIRIBIRI
SEXO: MASCULINO RELIGIÃO: CATÓLICA INSTRUÇÃO: SUPERIOR

ESCOLARIDADE

PRIMÁRIO	COLÉGIO DE CONGONHAS DO CAMPO	MG	
SECUNDÁRIO	FACULDADE DIREITO SÃO PAULO	SÃO PAULO	1858

PROFISSÕES EXERCIDAS

PROFESSOR, JORNALISTA, JURISTA

ATIVIDADE PRINCIPAL

MAGISTÉRIO

INFORMAÇÕES FAMILIARES

NOME DO CONJUGE: MARIA JESUINA FELÍCIO DOS SANTOS
NOME DA FAMÍLIA: MAJ. ANTONIO FELÍCIO DOS SANTOS
DATA DO CASAMENTO: 08 07 1855 LOCAL: DIAMANTINA - MG

FILIAÇÃO

NOME DA MÃE: MARIA JESUINA DA LUZ
NOME DO PAI: ANTONIO JOSÉ DOS SANTOS

OBRAS PUBLICADAS

BRASIL, LEIS, DECRETOS, ETC. CÓDIGO CIVIL. PROJETO DO CÓDIGO CIVIL BRASILEIRO DO DR. JOAQUIM FELÍCIO DOS SANTOS, PRECEDIDO DOS ATOS OFICIAIS RELATIVOS AO ASSUNTO E SEGUIDO DE UM ADITAMENTO CONTENDO OS APONTAMENTOS DO CÓDIGO CIVIL ORGANIZADOS PELO CONSELHEIRO JOSÉ THOMAZ NABUCO DE ARAUJO. RIO DE JANEIRO. TIP NACIONAL, 1882. PAGINAÇÃO IRREGULAR (MINISTÉRIO DA JUSTIÇA E CÂMARA). SANTOS, JOAQUIM FELÍCIO DOS SANTOS ACAYACA, ROMANCE INDÍGENA, SL S. ED. 1 V. (STF). MEMÓRIAS DO DISTRITO DIAMANTINO. ED. PETRÓPOLIS, VOZES, 1978, 486 P. (DIMENSÕES DO BRASIL, 10) (SENADO, CÂMARA, UNB). PROJETO DO CÓDIGO CIVIL BRASILEIRO E COMMENTÁRIO. RIO DE JANEIRO, LAENMERT, 1886. V. (STF, MINISTÉRIO DA JUSTIÇA E CÂMARA). PROJETO DO CÓDIGO CIVIL DA REPÚBLICA DOS ESTADOS UNIDOS DO BRASIL. PUBLICADO POR AUTORIZAÇÃO DO MINISTRO DA FAZENDA, ALENCAR ARARIPE, PARA SER APRESENTADO NO CONGRESSO NACIONAL. RIO DE JANEIRO, IMPRENSA NACIONAL, 1891, 268 P. (SENADO E CÂMARA).

REFERÊNCIAS BIBLIOGRÁFICAS

NOGUEIRA, OCTACIANO E FIRMO, JOÃO SERENO. PARLAMENTARES DO IMPÉRIO.

REFERÊNCIAS BIBLIOGRÁFICAS

BRASÍLIA, SENADO FEDERAL, 1973. 2 V. IL. (SENADO, CÂMARA, MINISTÉRIO DA JUSTIÇA). ABRANCHES, JOÃO DUNSHEE DE. GOVERNOS E CONGRESSOS DA REPÚBLICA DOS ESTADOS UNIDOS DO BRASIL 1889-1917. SÃO PAULO, M. ABRANCHES, 1918. 2 V. (SENADO, CÂMARA). OLIVEIRA, MARTINS DE. HISTÓRIA DA LITERATURA MINEIRA. BELO HORIZONTE ED. GUIA RIVERA, 1970-71. SENA, NELSON DE. ANUÁRIO DE MINAS GERAIS. BELO HORIZONTE, IMPRENSA OFICIAL, 1906. SOARES, MARIA JOSÉ. BIOGRAFIA DOS PATRONOS IN: ACADEMIA MINEIRA DE LETRAS, BELO HORIZONTE, ESCOLA DE BIBLIOTECONOMIA DA UFMG, 1970. VALLADÃO, ALFREDO. VULTOS NACIONAIS. RIO DE JANEIRO, J. OLYMPIO, 1955. VEIGA, JOSÉ PEDRO XAVIER DA. EFEMÉRIDES MINEIRAS, 1664-1897. OURO PRETO. IMPRENSA OFICIAL, 1897. V 4. ILUSTRAÇÃO. 'CONSTITUINTES DE 1891' (QUADRO). GABINETE DO PRESIDENTE DO SENADO FEDERAL.



SENADOR: JOAQUIM FERREIRA CHAVES

(FERREIRA CHAVES)

ESTADO: RIO GRANDE DO NORTE

PRIMEIRA REPÚBLICA

MANDATOS ELETIVOS E SIMILARES

GOVERNADOR		1896		1900	RN
SENADOR	04 10	1900	23 04	1903	RN
SENADOR	23 04	1903	06 05	1912	RN
SENADOR		1912		1914	RN
GOVERNADOR		1914		1918	RN
SENADOR		1920		1921	RN
SENADOR	07 05	1923	20 04	1924	RN
SENADOR	20 04	1924	11 10	1930	RN

TOTAL DE MANDATOS: 8

TOTAL DE ANOS: 30

PARTIDOS POLÍTICOS

PARTIDO REPUBLICANO FEDERAL PRF

CARGOS PÚBLICOS EXERCIDOS

ADJUNTO DE PROMOTOR EM PALMEIRAS	PE	1874	
PROMOTOR PÚBLICO DE MAIORIDADE	RN	1874	1878
CURADOR GERAL DE ÓRFÃOS E JUIZ MUNICIPAL			
DE ÓRFÃOS DE PAU DOS FERROS	RN	1878	1887
JUIZ DE DIREITO DE TRAIRI	RN	1887	
PROCURADOR GERAL DO ESTADO	RN	1892	
DESEMBARGADOR DA RELAÇÃO		1893	1896
MEMBRO DA JUNTA QUE ASSUMIU O GOVERNO, 1891, COM A DISPOSIÇÃO DO GOVERNADOR JOAQUIM DE ALMEIDA CASTRO		1891	
MINISTRO DA MARINHA		1921	
MINISTRO INTERIOR NO GOVERNO EPITÁCIO PESSOA	RN	1891	

1384

CARGOS PÚBLICOS EXERCIDOS

JUIZ DE CASAMENTO EM NATAL

OUTROS DADOS POLÍTICOS

RENUNCIOU AO MANDATO DE SENADOR PARA ASSUMIR O MINISTÉRIO DO INTERIOR NO GOVERNO EPITÁCIO PESSOA. NO SENADO, FOI MEMBRO DAS COMISSÕES DE CONSTITUIÇÃO, PODERES E DIPLOMACIA. TERCEIRO-SECRETÁRIO (1904-05), PRIMEIRO-SECRETÁRIO (1908 A 13) E MEMBRO DA COMISSÃO DE CONSTITUIÇÃO E JUSTIÇA.

INFORMAÇÕES PESSOAIS

DATA NASCIMENTO: 15 10 1852 LOCAL: RECIFE - PE
DATA FALECIMENTO: 12 03 1937 LOCAL: RIO DE JANEIRO - RJ
SEXO: MASCULINO RELIGIÃO: CATÓLICA INSTRUÇÃO: SUPERIOR

ESCOLARIDADE

SECUNDÁRIO COLÉGIO SÃO JOAQUIM RECIFE - PE
DIREITO FACULDADE DE DIREITO RECIFE - PE 1873

PROFISSÕES EXERCIDAS

ADVOCACIA, MAGISTRATURA

ATIVIDADE PRINCIPAL

MAGISTRATURA

INFORMAÇÕES FAMILIARES

FAMÍLIA PREEMINENTE: FORTUNA PESSOAL: B
NOME DO CONJUGE: ALEXANDRINA BARRETO FERREIRA CHAVES
NOME DA FAMÍLIA: MANOEL BARRETO DE ALBUQUERQUE
DATA DO CASAMENTO: 09 02 1875 LOCAL:
NOME DO CONJUGE: MARIA FERREIRA CHAVES
NOME DA FAMÍLIA: RODOLPHO CAVALCANTI DA SILVA PESSOA
DATA DO CASAMENTO: 07 12 1922 LOCAL:

FILIAÇÃO

NOME DA MÃE: CLARA MARIA DE LACERDA FERREIRA CHAVES
NOME DO PAI: JOAQUIM FERREIRA CHAVES

REFERÊNCIAS BIBLIOGRÁFICAS

MEDEIROS, JOSÉ AUGUSTO DE BEZERRA. O RIO GRANDE DO NORTE NO SENADO DA REPÚBLICA. BRASÍLIA, 1980. P. 63. REVISTA DO IHG. VOL.L, 1953. PP. 137 A 166. REVISTA DO IHG. VOL.LIII, 1960, PP. 73 A 79. DELTA-LAROUSSE. VOL.8 ILUSTRAÇÃO: GOMES DE CASTRO, AUGUSTO OLYMPIO. O SENADO FEDERAL DE 1890 A 1927.. RIO DE JANEIRO. S. ED., 1927.

SENADOR: JOAQUIM FLORIANO GODOY

ESTADO: SÃO PAULO

IMPÉRIO



MANDATOS ELETIVOS E SIMILARES

DEPUTADO PROVINCIAL				
ESTADUAL				
DEPUTADO GERAL-FEDERAL		1867	1872	SP
SENADOR	14	15	11	1889 SP

PARTIDOS POLÍTICOS

PARTIDO CONSERVADOR PCI

CARGOS PÚBLICOS EXERCIDOS

MAGISTRADO			
DEPUTADO PROVINCIAL ESTADUAL			
DEPUTADO GERAL FEDERAL		SP	1869 1872
PRESIDENTE DA PROVÍNCIA DE MINAS GERAIS		MG	1882
SENADOR		SP	1873 1889

OUTROS DADOS POLÍTICOS

VOTOU A FAVOR DA LEI DO VENTRE LIVRE, COMO DEPUTADO. VOTOU A FAVOR DA LEI ÁUREA. VOTOU A FAVOR DA LEI DOS SEXAGENÁRIOS. FOI DESIGNADO SENADOR COM A MORTE DO SENADOR JOSÉ MANUEL DA FONSECA. FOI NOMEADO PARA A PRESIDÊNCIA DA PROVÍNCIA DO RIO GRANDE DO SUL NO MESMO DIA DA PROCLAMAÇÃO DA REPÚBLICA. TEVE MARCANTE ATUAÇÃO CONTRA A ORDEM ESCRAVOCRATA. FOI A FAVOR DO MANIFESTO REPUBLICANO QUE PREGAVA A SEPARAÇÃO DO ESTADO E DA IGREJA, TRANSFERINDO PARA O CHEFE DE FAMÍLIA A RESPONSABILIDADE DO ENSINO RELIGIOSO. COLABOROU EM ALGUNS JORNAIS POLÍTICOS E CIENTÍFICOS. FOI MEMBRO DO INSTITUTO HISTÓRICO DO RIO DE JANEIRO.

1386

INFORMAÇÕES PESSOAIS

DATA NASCIMENTO: 04 01 1826 LOCAL: SÃO PAULO - SP
DATA FALECIMENTO: 20 11 1907 LOCAL: RIO DE JANEIRO-RJ
SEXO: MASCULINO RELIGIÃO: CATÓLICA INSTRUÇÃO: SUPERIOR

ESCOLARIDADE

MEDICINA FACULDADE MEDICINA DO RIO DE JANEIRO RJ 1852

PROFISSÕES EXERCIDAS

MÉDICO

ATIVIDADE PRINCIPAL

MEDICINA

INFORMAÇÕES FAMILIARES

FAMÍLIA PREEMINENTE: SIM FORTUNA PESSOAL: A
NOME DO CONJUGE: JOAQUINA DOMINGUES DE CASTRO

FILIAÇÃO

NOME DA MÃE: INÁCIA XAVIER PINHEIRO
NOME DO PAI: JOAQUIM FLORIANO DE GODOY

OUTROS DADOS FAMILIARES

AMBAS AS ESPOSAS DO SENADOR PROVINHAM DE FAMÍLIAS DE POSSES (ABASTADAS).

OBRAS PUBLICADAS

O ELEMENTO SERVIL E AS CÂMARAS MUNICIPAES DA PROVÍNCIA DE SÃO PAULO. RIO DE JANEIRO, IMPRENSA NACIONAL, 1887. 641 P. PROJETO DE LEI PARA CRIAÇÃO DA PROVÍNCIA DO RIO SAPUCAÍ. RIO DE JANEIRO, LAENMERT. 1888. 261 P.

REFERÊNCIAS BIBLIOGRÁFICAS

RIBEIRO, JOSÉ JACINTO. CRONOLOGIA PAULISTA - V. 1. PRODASEN - PUC. ILUSTRAÇÃO: BIBLIOTECA NACIONAL. SERVIÇO DE MICROFILMAGEM.



SENADOR: JOAQUIM FRANCISCO MOREIRA

(JOAQUIM MOREIRA)

ESTADO: RIO DE JANEIRO

IMPÉRIO

PRIMEIRA REPÚBLICA

MANDATOS ELETIVOS E SIMILARES

VEREADOR		RJ	VASSOURAS
PRESIDENTE DA CÂMARA MUNICIPAL		RJ	VASSOURAS
DEPUTADO FEDERAL	03 05 1921	31 12 1923	RJ VASSOURAS
DEPUTADO FEDERAL	03 05 1924	10 08 1924	RJ
SENADOR	08 1924	07 1929	RJ

TOTAL DE MANDATOS: 5

TOTAL DE ANOS: 11

PARTIDOS POLÍTICOS

PARTIDO CONSERVADOR DO IMPÉRIO	PCI
PARTIDO REPUBLICANO	PR
PARTIDO MUNICIPAL	
PARTIDO REPUBLICANO FLUMINENSE	

OUTROS DADOS POLÍTICOS

DEPOIS DE FORMADO EM MEDICINA, FOI CLINICAR EM VASSOURAS, RJ. DO PARTIDO CONSERVADOR, TORNOU-SE ABOLICIONISTA E, EM SEGUIDA, REPUBLICANO. FUNDOU O 'COMITÊ REPUBLICANO', EM VASSOURAS, RJ, JUNTAMENTE COM SEBASTIÃO DE LACERDA, ALFREDO TEIXEIRA LEITE, ETC TOMOU PARTE ATIVA NO DOMÍNIO DOS REPUBLICANOS HISTÓRICOS NO RJ COM A ELEIÇÃO DE JOSÉ TOMÁS PORCIÚNCULA PARA PRESIDENTE DO ESTADO. MÉDICO EM PETRÓPOLIS, FUNDOU ALI O PARTIDO MUNICIPAL, INCORPORADO, EM 1923, AO PR FLUMINENSE. FOI SENADOR ELEITO PARA A VAGA DE NILO PEÇANHA, FALECIDO EM 31-03-1924. NO SENADO, FOI MEMBRO DA COMISSÃO DE SAÚDE PÚBLICA, ESTATÍSTICA E COLONIZAÇÃO.

1388

INFORMAÇÕES PESSOAIS

DATA NASCIMENTO: 24 08 1853 LOCAL: VASSOURAS - RJ
DATA FALECIMENTO: 08 07 1929 LOCAL: PETRÓPOLIS
SEXO: MASCULINO RELIGIÃO: CATÓLICA INSTRUÇÃO: SUPERIOR

ESCOLARIDADE

PRIMÁRIO	COLÉGIO FOLLETI	PETRÓPOLIS - RJ
SECUNDÁRIO	COLÉGIO AQUINO	RIO DE JANEIRO
MEDICINA	FACULDADE MEDICINA	RIO DE JANEIRO 1876

PROFISSÕES EXERCIDAS

MÉDICO

ATIVIDADE PRINCIPAL

MEDICINA

INFORMAÇÕES FAMILIARES

FAMÍLIA PREEMINENTE: SIM FORTUNA PESSOAL: A

FILIAÇÃO

NOME DA MÃE: MARIA MAGDALENA DE CASTRO MOREIRA
NOME DO PAI: JOÃO FRANCISCO MOREIRA

OUTROS DADOS FAMILIARES

SUA FAMÍLIA ERA CONSERVADORA, POR TRADIÇÃO.

REFERÊNCIAS BIBLIOGRÁFICAS

GOMES DE CASTRO, AUGUSTO OLYMPIO E CASTAGNINO, A. SOUTO. O SENADO FEDERAL DE 1890 A 1927. RIO DE JANEIRO. S. ED. 150 P. IL. (SENADO E CÂMARA). ILUSTRAÇÃO: GOMES DE CASTRO, AUGUSTO OLYMPIO. O SENADO FEDERAL DE 1890 A 1927. RIO DE JANEIRO. S. ED. 1927. P. 108.



SENADOR: JOAQUIM FRANCISCO VIANA

ESTADO: PIAUI

IMPÉRIO

MANDATOS ELETIVOS E SIMILARES

DEPUTADO PROVINCIAL	1835	1843	PI
OBS. DE ACORDO CUM A			
BIOGRAFIA SERVIU			
CONCOMITANTEMENTE NA CÂMARA			
PROVINCIAL DO RIO DE			
JANEIRO E NO PARLAMENTO			
NACIONAL			
DEPUTADO GERAL	1858	1852	RJ
DEPUTADO GERAL	1834	1844	RJ
SENADOR	87 85 1853 11 84	1864	

TOTAL DE MANDATOS: 4

TOTAL DE ANOS: 38

PARTIDOS POLÍTICOS

PARTIDO CONSERVADOR PCI

CARGOS PÚBLICOS EXERCIDOS

MINISTRO DA FAZENDA	1843	1844
CONSELHEIRO DE ESTADO		
VICE-PRESIDENTE DO TRIBUNAL DO TESOIRO	1858	1864
PRIMEIRO DIRETOR-GERAL DA CONTABILIDADE.	1888	

OUTROS DADOS POLÍTICOS

NA CÂMARA DOS DEPUTADOS FOI MEMBRO DA COMISSÃO DE ORÇAMENTO. SÓCIO FUNDADOR DO INSTITUTO HISTÓRICO E GEOGRÁFICO BRASILEIRO. FOI PRESIDENTE DA SOCIEDADE CAMPISTA DE AGRICULTURA (1853). 'PROFUNDO CONHECEDOR DE ESTATÍSTICA E FINANÇAS... ERA SEMPRE INDICADO PARA AS

1398

OUTROS DADOS POLÍTICOS

COMISSÕES DE ORÇAMENTO, TORNANDO-SE UMA ESPÉCIE DE PARTICIPANTE OBRIGATÓRIO DAS MESMAS'.

INFORMAÇÕES PESSOAIS

DATA NASCIMENTO: 15 de 1873 LOCAL: CAMPOS DOS GOITACAZES-RJ
DATA FALECIMENTO: 11 de 1864 LOCAL: RIO DE JANEIRO
SEXO: MASCULINO RELIGIÃO: CATÓLICA INSTRUÇÃO: SUPERIOR

ESCOLARIDADE

PRIMÁRIO	CAMPOS	RIO DE JANEIRO GOITACAZES
SECUNDÁRIO DIREITO	HUMANIDADES FACULDADE DE DIREITO DE COIMBRA	RIO DE JANEIRO COIMBRA-PORTUG.
BACHAREL EM MATEMÁTICA E FILOSOFIA		COIMBRA

PROFISSÕES EXERCIDAS

AGROPECUARISTA, FUNCIONÁRIO PÚBLICO

ATIVIDADE PRINCIPAL

AGRÍCOLA

INFORMAÇÕES FAMILIARES

FAMÍLIA PREEMINENTE: SIM FORTUNA PESSOAL: A
NOME DO CONJUGE: CAROLINA LEOPOLDINA PENA
NOME DA FAMÍLIA: JOÃO MARTINS PENA

FILIAÇÃO

NOME DA MÃE: MARIA JOAQUINA DO NASCIMENTO REIS
NOME DO PAI: PAULO FRANCISCO DA COSTA VIANA

OUTROS DADOS FAMILIARES

SEU SOGRO ERA DESEMBARGADOR.

REFERÊNCIAS BIBLIOGRÁFICAS

LYRA, A. TAVARES DE. OS MINISTROS DE ESTADO DA INDEPENDÊNCIA À REPÚBLICA. RIO DE JANEIRO, TIP. NAC., 1949. PP. 55-56. CARMO, JOSÉ ARIMATÉIA PINTO DO. MINISTROS DA FAZENDA, 1822-1938. RIO DE JANEIRO, IRMÃOS PONGETTI, 1944, PP. 101-103. ILUSTRAÇÃO: MINISTÉRIO DA FAZENDA. MINISTROS DA FAZENDA DE 1822 A 1972. RIO DE JANEIRO. S.ED. 1927. P.277.

SENADOR: JOAQUIM IGNÁCIO DE CARVALHO FILHO



ESTADO: RIO GRANDE DO NORTE

SEGUNDA REPÚBLICA

MANDATOS ELETIVOS E SIMILARES

DEPUTADO ESTADUAL	1913	1917	RN
VICE-GOVERNADOR	1928	1930	RN
SENADOR	18 11 1935	18 11 1937	RN
PREFEITO	1941	1942	RN NATAL
PREFEITO			RN MARTINS

TOTAL DE MANDATOS: 4

TOTAL DE ANOS: 18

PARTIDOS POLÍTICOS

PARTIDO REPUBLICANO FEDERAL	PRF
UNIÃO DEMOCRÁTICA NACIONAL	UDN

CARGOS PÚBLICOS EXERCIDOS

PROMOTOR PÚBLICO EM AÇU	RN
JUIZ DISTRITAL DE JARDIM DO SERIDÓ	RN
JUIZ DE DIREITO DE CAICÓ	RN
JUIZ DE DIREITO DE CANGUARETAMA	RN 1918 1924
SECRETÁRIO GERAL NO GOVERNO FERREIRA CHAVES	RN 1924 1927
DIRETOR DO DEPARTAMENTO DE AGRICULTURA	RN
DIRETOR DO DEPARTAMENTO DE FAZENDA	RN
ESTADUAL	RN
PRESIDENTE DO CONSELHO ADMINISTRATIVO DO ESTADO	RN
DIRETOR DO DEPARTAMENTO DE MUNICIPALIDADE	RN
DIRETOR DO GRUPO ESCOLAR ALMINO AFONSO	RN
DESEMBARGADOR DO TRIBUNAL DE JUSTIÇA	RN

1392

OUTROS DADOS POLÍTICOS

NO SENADO FOI MEMBRO DA COMISSÃO DE PLANOS NACIONAIS.

INFORMAÇÕES PESSOAIS

DATA NASCIMENTO: 06 02 1888 LOCAL: MARTINS - RN
DATA FALECIMENTO: 09 06 1948 LOCAL: MARTINS - RN
SEXO: MASCULINO RELIGIÃO: CATÓLICA INSTRUÇÃO: SUPERIOR

ESCOLARIDADE

SECUNDÁRIO	COLÉGIO 7 DE SETEMBRO	MOSSORÓ-RN	
SECUNDÁRIO	COLÉGIO DIOCESANO	MOSSORÓ-RN	
SUPERIOR	FACULDADE DE DIREITO DO RECIFE	RECIFE-PE	1908

PROFISSÕES EXERCIDAS

ADVOGADO, PROMOTOR PÚBLICO, JUIZ

ATIVIDADE PRINCIPAL

MAGISTRATURA

INFORMAÇÕES FAMILIARES

FAMÍLIA PREEMINENTE:	FORTUNA PESSOAL: B
NOME DO CONJUGE: NÍDIA MELO DE CARVALHO	
NOME DA FAMÍLIA: MANOEL BENIGNO	
DATA DO CASAMENTO: 1912	LOCAL: RIO DE JANEIRO - RJ
NOME DO CONJUGE: ÁUREA FERNANDES DE CARVALHO	
NOME DA FAMÍLIA: CRISTALINO JOSÉ FERNANDES	
DATA DO CASAMENTO:	LOCAL: RIO DE JANEIRO - RJ
NOME DO CONJUGE: ELÍDIA DIAS DE CARVALHO	
NOME DA FAMÍLIA: JOAQUIM VITOR DE CARVALHO	
DATA DO CASAMENTO:	LOCAL: MARTINS - RN

FILIAÇÃO

NOME DA MÃE: MARIA GOMES DE OLIVEIRA CARVALHO
NOME DO PAI: JOAQUIM IGNÁCIO DE CARVALHO

OBRAS PUBLICADAS

O BAIXO AÇU, O VALE DO UPANEMA, RELATÓRIO SOBRE SERVIÇOS NO VALE DO CEARÁ-MIRIM. O SERIDÓ; DISCURSO NO SENADO SOBRE OS VALES ÚMIDOS NO RIO GRANDE DO NORTE, NATAL, 1976. FUND. JOSÉ AUGUSTO. ESCREVEU NO PERIÓDICO 'O MARTINS' (1909-11). PLAQUETA SOBRE UMA VISITA À ZONA AGRÍCOLA DOS BREJOS PARAIBANOS.

REFERÊNCIAS BIBLIOGRÁFICAS

ALMA PATRÍCIA. LUIZ DA CÂMARA CASCU DO. 1978. GOVERNO DO RIO GRANDE DO NORTE. 1597-1939. CÂMARA CASCU DO FUND. JOSÉ AUGUSTO, 1972. ATA DA SESSÃO ESPECIAL DA ELEIÇÃO DE SENADORES FEDERAIS. (MESA DA ASSEMBLÉIA CONSTITUINTE DO RIO GRANDE DO NORTE. ANAIS DO SENADO. 89-86-1948. ILUSTRAÇÃO: ARQUIVO DA SUBSECRETARIA DO PESSOAL DO SENADO FEDERAL.

SENADOR: JOAQUIM JERÔNIMO FERNANDES DA CUNHA

(FERNANDES DA CUNHA)

ESTADO: BAHIA

IMPÉRIO



MANDATOS ELETIVOS E SIMILARES

DEPUTADO PROVINCIAL		1853		1856	BA
DEPUTADO GERAL	03 05	1857	16 09	1860	BA
DEPUTADO GERAL	03 05	1861	12 05	1863	BA
DEPUTADO GERAL	22 05	1867	20 07	1868	BA
DEPUTADO GERAL	11 05	1869	01 10	1870	BA
SENADOR	17 05	1871	15 11	1889	BA

TOTAL DE MANDATOS: 6

TOTAL DE ANOS: 36

PARTIDOS POLÍTICOS

PARTIDO CONSERVADOR PCI

CARGOS PÚBLICOS EXERCIDOS

PROMOTOR PÚBLICO, SENTO SÉ	BA	1848	1851
PROMOTOR PÚBLICO	BA	1851	1854

OUTROS DADOS POLÍTICOS

VOTOU A FAVOR DA LEI DO VENTRE LIVRE, EXPONDO, CONTUDO, SEU GRANDE RECEIO DAS CONSEQUÊNCIAS ECONÔMICAS E SOCIAIS PARA O PAÍS (1871). GRANDE ORADOR. RECUSOU-SE A SER MINISTRO DE ESTADO E GOVERNADOR ARGUMENTANDO: 'NÃO ACEITARIA DA MONARQUIA CONSTITUCIONAL, QUANTO MAIS DA REPÚBLICA DITATORIAL'.

INFORMAÇÕES PESSOAIS

DATA NASCIMENTO: 30 09 1827 LOCAL: SENTO SÉ - JUAZEIRO - BA
 DATA FALECIMENTO: 31 08 1903 LOCAL: NITERÓI - RJ

1396

INFORMAÇÕES PESSOAIS

SEXO: MASCULINO RELIGIÃO: CATÓLICA INSTRUÇÃO: SUPERIOR

ESCOLARIDADE

SECUNDÁRIO COLÉGIO BOA SORTE BAHIA
SUPERIOR - DIREITO FACULDADE DE DIREITO OLINDA - PE 1842 1847

PROFISSÕES EXERCIDAS

ADVOGADO E FUNCIONÁRIO PÚBLICO, MAGISTRADO

ATIVIDADE PRINCIPAL

MAGISTRATURA.

INFORMAÇÕES FAMILIARES

FAMÍLIA PREEMINENTE: FORTUNA PESSOAL: A
NOME DA FAMÍLIA: FRANCISCO COELHO NETO

FILIAÇÃO

NOME DO PAI: JOAQUIM JERÔNIMO FERNANDES DA CUNHA

REFERÊNCIAS BIBLIOGRÁFICAS

SOUZA, ANTONIO LOUREIRO. BAIANOS ILUSTRES. CHERESTOMATIA BRASILEIRA. DICIONÁRIO DE SACRAMENTO BLAKE V. IV. JORNAL 'DIARIO DA BAHIA' (02/9/1903). NÚMERO 194. 'JORNAL DE NOTÍCIAS', 01-09-1903, NÚMERO 7068, ANO XXIV. ILUSTRAÇÃO: GOMES DE CASTRO, AUGUSTO OLYMPIO. O SENADO FEDERAL DE 1890 A 1927. RIO DE JANEIRO. S.ED. 1927. P.



SENADOR: JOAQUIM JOSÉ PAIS DA SILVA SARMENTO

(JOAQUIM SARMENTO)

ESTADO: AMAZONAS

PRIMEIRA REPÚBLICA

HANDATOS ELETIVOS E SIMILARES

VICE-PRESIDENTE DA
PROVÍNCIA

ASSUMIU PRESIDÊNCIA
SENADOR CONSTITUINTE

12 07 1884 11 10 1884 AM

15 11 1890 31 12 1893 AM

SENADOR

03 05 1894 31 01 1903 AM

PREFEITO DE MANAUS

1912

AM MANAUS

TOTAL DE MANDATOS: 6

TOTAL DE ANOS: 14

PARTIDOS POLÍTICOS

PARTIDO LIBERAL DO IMPÉRIO

PLI

CARGOS PÚBLICOS EXERCIDOS

INSPETOR DE ENSINO DO AMAZONAS

AM

OUTROS DADOS POLÍTICOS

JORNALISTA, JORNAL AMAZONAS. COMO VICE-PRESIDENTE EXERCEU O GOVERNO DA PROVÍNCIA DO AMAZONAS EM 1884. NO SENADO, MEMBRO DAS COMISSÕES MARINHA E GUERRA E DE REDAÇÃO. QUARTO SECRETÁRIO (1895) E TERCEIRO SECRETÁRIO (1896 E 1897). FOI SENADOR ENTRE OS 40 E OS 50 ANOS.

INFORMAÇÕES PESSOAIS

DATA NASCIMENTO: 07 10 1845 LOCAL: MANAUS - AM

DATA FALECIMENTO: 10 03 1914 LOCAL: MANAUS

SEXO: MASCULINO RELIGIÃO:

INSTRUÇÃO:

1398

PROFISSÕES EXERCIDAS

FUNCIONÁRIO PÚBLICO

ATIVIDADE PRINCIPAL

SERVIÇO PÚBLICO

FILIAÇÃO

NOME DO PAI: JOAQUIM JOSÉ PAIS DA SILVA SARMENTO

REFERÊNCIAS BIBLIOGRÁFICAS

ABRANCHES, DUNSHEE DE. GOVERNOS E CONGRESSOS DA REPÚBLICA DOS ESTADOS UNIDOS DO BRASIL, 1889 A 1917. 2 V. SÃO PAULO, 1918. BIBLIOTECAS. (SENADO E CÂMARA). BITTENCOURT, AGNELO. DICIONÁRIO AMAZONENSE DE BIOGRAFIAS. RIO DE JANEIRO, ED. ARTENOVA, EDIÇÕES FUNDAÇÃO CULTURAL DO AMAZONAS, 1969, 2 V. (CÂMARA). ILUSTRAÇÃO: 'CONSTITUINTES DE 1891' (QUADRO). GABINETE DO PRESIDENTE DO SENADO FEDERAL.



SENADOR: JOAQUIM JOSÉ RODRIGUES TORRES

VISCONDE DE ITABORAÍ

ESTADO: RIO DE JANEIRO

IMPÉRIO

MANDATOS ELETIVOS E SIMILARES

DEPUTADO GERAL	03 05 1834 15 10 1837	RJ
PRESIDENTE DA PROVÍNCIA DO		
RIO DE JANEIRO	14 10 1830 30 04 1836	RJ
DEPUTADO GERAL	03 05 1838 21 11 1841	RJ
DEPUTADO GERAL	01 01 1843 24 10 1843	RJ
SENADOR	06 05 1844 08 01 1872	RJ

TOTAL DE MANDATOS: 5

TOTAL DE ANOS: 34

PARTIDOS POLÍTICOS

PARTIDO CONSERVADOR

PCI

CARGOS PÚBLICOS EXERCIDOS

MINISTRO DA MARINHA DO PRIMEIRO		
GABINETE DA REGÊNCIA TRINA PERMANENTE.	1831	1832
MINISTRO DA FAZENDA DO PRIMEIRO		
GABINETE DA REGÊNCIA TRINA PERMANENTE.	1932	1832
MINISTRO DA MARINHA DO TERCEIRO		
GABINETE DA REGÊNCIA TRINA PERMANENTE.	1832	1834
MINISTRO DA MARINHA DA REGÊNCIA ARAÚJO		
LIMA	1837	1839
MINISTRO DA GUERRA DO PRIMEIRO GABINETE		
DA REGÊNCIA ARAÚJO LIMA	1839	1839
MINISTRO DA MARINHA DO QUARTO GABINETE		
DA REGÊNCIA ARAÚJO LIMA	1840	1840
MINISTRO DO IMPÉRIO DO QUARTO GABINETE		
DA REGÊNCIA TRINA ARAÚJO LIMA	1840	1840
MINISTRO DA MARINHA DO TERCEIRO GABINETE		

CARGOS PÚBLICOS EXERCIDOS

DO II IMPÉRIO	1842	1843
MINISTRO DA MARINHA DO TERCEIRO GABINETE DO II IMPÉRIO	1843	1843
MINISTRO DA MARINHA DO TERCEIRO GABINETE DO II IMPÉRIO	1843	1844
MINISTRO DA FAZENDA DO DÉCIMO GABINETE DO II IMPÉRIO	1848	1852
PRESIDENTE DO CONSELHO DE MINISTRO DO II GABINETE DO II IMPÉRIO	1852	1853
MINISTRO DA FAZENDA DO II GABINETE DO II IMPÉRIO	1852	1853
MINISTRO DA FAZENDA DO DÉCIMO PRIMEIRO GABINETE DO II IMPÉRIO	1853	1853
MINISTRO DO IMPÉRIO DO VIGÉSIMO SEGUNDO GABINETE DO II IMPÉRIO	1866	1868
PRESIDENTE DO CONSELHO DE MINISTRO DO VIGÉSIMO TERCEIRO GABINETE DO II IMPÉRIO	1868	1870
MINISTRO DA FAZENDA DO VIGÉSIMO TERCEIRO GABINETE DO SEGUNDO IMPÉRIO	1868	1870
CONSELHEIRO DO ESTADO	1853	
PRESIDENTE DO BANCO DO BRASIL		

OUTROS DADOS POLÍTICOS

PROFESSOR SUBSTITUTO DE MECÂNICA NA ACADEMIA MILITAR, 1826. RETORNOU À EUROPA, ONDE REALIZOU CURSOS CIENTÍFICOS, 1827-1828. FOI INSPETOR DE INSTRUÇÃO PRIMÁRIA E SECUNDÁRIA DA CORTE. ERA UM LIBERAL MODERADO, SEGUINDO ORIENTAÇÃO DE EVARISTO DA VEIGA. TORNOU-SE MINISTRO COM 29 ANOS, DA MARINHA, E EM SEGUIDA, DA FAZENDA, NO PRIMEIRO GABINETE DA REGÊNCIA TRINA PERMANENTE. FOI INÚMERAS VEZES MINISTRO, TENDO SIDO POR DUAS VEZES PRESIDENTE DE CONSELHO DE MINISTROS: O DÉCIMO PRIMEIRO GABINETE DO II IMPÉRIO, 11 DE MAIO DE 1852; E O VIGÉSIMO TERCEIRO GABINETE DO II IMPÉRIO, 16 DE JULHO DE 1868. COM A DIVISÃO ENTRE OS LIBERAIS MODERADOS, RODRIGUES TORRES CONSTITUIU, COM BERNARDO DE VASCONCELOS, HONÓRIO HERMETO CARNEIRO DE LEÃO E OUTROS, O PARTIDO DA ORDEM OU CONSERVADOR. EM 1834, QUANDO AINDA ERA LIBERAL MODERADO, VOTOU PELA COMPETÊNCIA EXCLUSIVA DA CÂMARA DE REFORMA CONSTITUCIONAL. EM 1939, VOTOU A FAVOR DA LEI DE INTERPRETAÇÃO DO ATO ADICIONAL. FORMOU A CÉLEBRE TRINDADE SAQUAREMA COM EUSÉBIO DE QUEIRÓS E PAULINO JOSÉ SOARES DE SOUZA. OS TRÊS OCUPARAM, NO CHAMADO 'MINISTÉRIO DAS ÁGUIAS', O NONO GABINETE DO II IMPÉRIO, DE 29 DE SETEMBRO (1848), PRESIDIDO POR PEDRO ARAÚJO LIMA, ENTÃO VISCONDE DE OLINDA, OS MINISTÉRIOS: FAZENDA, JOAQUIM JOSÉ RODRIGUES TORRES; JUSTIÇA, EUSÉBIO DE QUEIRÓS MATOSO DA CÂMARA, ESTRANGEIROS, PAULINO JOSÉ SOARES DE SOUZA. DELES, LOGO ADIANTE, O MARQUÊS DE OLINDA SE AFASTARIA, APROXIMANDO-SE DOS LIBERAIS. FOI Opositor à política dos conservadores apoiada pelo imperador, sobre a questão servil, criando a dissidência saquarema- itaboraí. VAI LIDERAR NA OPOSIÇÃO A LEI DO VENTRE LIVRE. LIDEROU A OPOSIÇÃO DISSIDENTE RESPONSÁVEL, EM 1875, PELA QUEDA DO GABINETE DO IMPÉRIO, PRESIDIDO PELO VISCONDE DE RIO BRANCO, SENADOR JOSÉ MARIA DA SILVA PARANHOS. FOI RESPONSÁVEL PELO

OUTROS DADOS POLÍTICOS

TÉRMINO DA GUERRA DO PARAGUAI. EM 1878, PRESIDENTE DO CONSELHO DE MINISTROS DO VIGÉSIMO TERCEIRO GABINETE DO II IMPÉRIO, HAVIA PEDIDO EXONERAÇÃO DO MINISTRO POR DISCORDÂNCIA COM O IMPERADOR SOBRE A QUESTÃO DA ABOLIÇÃO. VISCONDE EM 1854, COM GRANDEZA. CONSELHEIRO DE ESTADO, MEMBRO DO CONSELHO DO IMPERADOR E MEMBRO DO INSTITUTO HISTÓRICO E GEOGRÁFICO BRASILEIRO. ATIVIDADES MAÇONICAS: ELEITO GRANDE ORADOR (24-6-1831) NA INSTALAÇÃO DO GRANDE ORIENTE BRASILEIRO, CUJO GRÃO-MESTRE ERA O SENADOR VERGUEIRO. NUMA TENTATIVA DE FUSÃO DO GRANDE ORIENTE, RODRIGUES TORRES APARECE COMO PORTADOR DO GRAU 18 E COMO DIRIGENTE, SEM CARGO, DO GRANDE ORIENTE BRASILEIRO.

CONDECORAÇÕES RECEBIDAS

OFICIAL DA ORDEM DO CRUZEIRO E GRÃ-CRUZ DA ORDEM ESPANHOLA DE CARLOS III.

INFORMAÇÕES PESSOAIS

DATA NASCIMENTO: 13 12 1802 LOCAL: SÃO JOÃO DE ITABORAÍ - RJ
 DATA FALECIMENTO: 08 01 1872 LOCAL: RIO DE JANEIRO - RJ
 SEXO: MASCULINO RELIGIÃO: INSTRUÇÃO: SUPERIOR

ESCOLARIDADE

SECUNDÁRIO	SEMINÁRIO SÃO JOSÉ	RIO DE JANEIRO
CIÊNCIAS MATEMÁTICAS	UNIVERSIDADE DE COIMBRA	PORTUGAL 1825

PROFISSÕES EXERCIDAS

PROFESSOR, FUNCIONÁRIO PÚBLICO, JORNALISTA

ATIVIDADE PRINCIPAL

FUNCIONALISMO PÚBLICO, AGRICULTURA

INFORMAÇÕES FAMILIARES

FAMÍLIA PREEMINENTE: SIM FORTUNA PESSOAL: A
 NOME DO CONJUGE: MARIA ALVARES DE AZEVEDO MACEDO
 NOME DA FAMÍLIA: JOÃO ALVARES DE AZEVEDO
 DATA DO CASAMENTO: LOCAL: SAQUAREMA - RJ

FILIAÇÃO

NOME DA MÃE: EMERENCIANA MATILDE TORRES
 NOME DO PAI: MANUEL RODRIGUES TORRES

OUTROS DADOS FAMILIARES

IRMÃO DE CANDIDO JOSÉ RODRIGUES TORRES, BARÃO DE ITAMBI (1817-1877),

OUTROS DADOS FAMILIARES

LIGADO À CHAMADA 'ARISTOCRACIA RURAL', DETENTORA DAS PROPRIEDADES AGRÍCOLAS MAIS PRÓSPERAS DA REGIÃO, FERRENHOS DEFENSORES DO ESCRAVAGISMO. CONCUNHADO DE PAULINO JOSÉ SOARES DE SOUZA, VISCONDE DE URUGUAI, E DO CONSELHEIRO BERNARDO BELISÁRIO SOARES DE SOUZA (1795-1861), TIO DO VISCONDE DE URUGUAI.

ODRAS PUBLICADAS

TORRES, JOAQUIM JOSÉ RODRIGUES. ENSAIO SOBRE DIREITO ADMINISTRATIVO, RIO DE JANEIRO, 1862, 2 V. TORRES, JOAQUIM JOSÉ RODRIGUES. PROPOSTA E RELATÓRIO APRESENTADO À ASSEMBLÉIA GERAL NA SEGUNDA SESSÃO DA DÉCIMA QUARTA LEGISLATURA PELO MINISTRO-SECRETÁRIO DE ESTADO DOS NEGÓCIOS DA FAZENDA. RIO DE JANEIRO, 1870.

REFERÊNCIAS BIBLIOGRÁFICAS

NOGUEIRA, OCTACIANO E FIRMO, J. SERENO. PARLAMENTARES BRASILEIROS. SENADO FEDERAL, 1873, 2 V. (SENADO, CÂMARA, MINISTÉRIO DA JUSTIÇA). LYRA, A. TAVARES DE. INSTITUIÇÕES POLÍTICAS DO IMPÉRIO. BRASÍLIA, SENADO FEDERAL, 1978, 349 P. (SENADO, CÂMARA). SISSON, S. A. GALERIA DOS BRASILEIROS ILUSTRES. RAMIZ, GALVÃO. CATÁLOGO DA EXPOSIÇÃO DE HISTÓRIA DO BRASIL. TEXEIRA DE MELO. EFEMÉRIDES BRASILEIRAS. BLAKE, AUGUSTO VITORINO SACRAMENTO. DICIONÁRIO BIBLIOGRÁFICO BRASILEIRO. RIO DE JANEIRO, IMPRENSA NACIONAL, 1883-1903 V. IV. PP. 175-176. ASLAN, NICOLA. PEQUENAS BIOGRAFIAS DE GRANDES MAÇONS BRASILEIROS. RIO DE JANEIRO EDITORA MAÇÔNICA, 1973. PP. 183-188. ILUSTRAÇÃO: SISSON, SEBASTIÃO AUGUSTO. GALERIA DOS BRASILEIROS ILUSTRES. SÃO PAULO. MARTINS, 1948. V.I. P.49.



SENADOR: JOAQUIM LEOGIVILDO DE SOUZA COELHO

(LEOGIVILDO COELHO)

ESTADO: AMAZONAS

PRIMEIRA REPÚBLICA

MANDATOS ELETIVOS E SIMILARES

DEPUTADO PROVINCIAL	1866	AM
SENADOR E CONSTITUINTE	15 11 1898 03 18 1893	AM

TOTAL DE MANDATOS: 2
TOTAL DE ANOS: 6

CARGOS PÚBLICOS EXERCIDOS

DIRETOR DE OBRAS MILITARES AM

OUTROS DADOS POLÍTICOS

MILITAR. ENGENHEIRO PELO REGULAMENTO DE 1858. BACHAREL EM MATEMÁTICA E FÍSICA. CORONEL DO EXÉRCITO QUANDO ELEITO SENADOR. NO SENADO FOI MEMBRO DA COMISSÃO DE OBRAS PÚBLICAS E EMPRESAS PRIVILEGIADAS. FOI SENADOR ENTRE OS 53 OS 56 ANOS.

INFORMAÇÕES PESSOAIS

DATA NASCIMENTO: 12 05 1837 LOCAL: SALVADOR-BA
DATA FALECIMENTO: 03 18 1893 LOCAL:
SEXO: MASCULINO RELIGIÃO: INSTRUÇÃO: UNIVERSITÁRIA

ESCOLARIDADE

SUPERIOR ESCOLA MILITAR

PROFISSÕES EXERCIDAS

MILITAR

REFERÊNCIAS BIBLIOGRÁFICAS

ABRANCHES, DUNSHEE DE. GOVERNOS E CONGRESSOS DA REPÚBLICA DOS ESTADOS UNIDOS DO BRASIL, 1889 A 1917, 2 V. SÃO PAULO, 1918. BITTENCOURT, AGNELO. DICIONÁRIO AMAZONENSE DE BIOGRAFIAS. ARTENOVA EDIÇÕES, FUNDAÇÃO CULTURAL DO AMAZONAS. RIO DE JANEIRO, 1969. 2 V. ILUSTRAÇÃO: 'CONSTITUINTES DE 1891' (QUADRO). GABINETE DO PRESIDENTE DO SENADO FEDERAL.

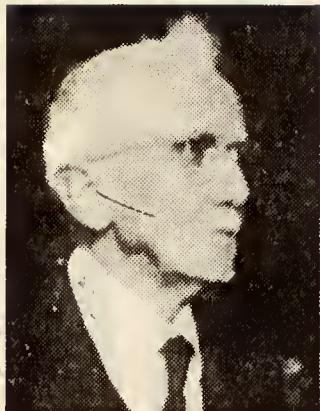

SENADOR: JOAQUIM LIMA PIRES FERREIRA

(PIRES FERREIRA)

ESTADO: PIAUI

SEGUNDA REPÚBLICA

MANDATOS ELETIVOS E SIMILARES

DEPUTADO FEDERAL	18	05	1895	31	12	1896	PI
DEPUTADO FEDERAL	38	05	1908	31	12	1908	PI
DEPUTADO FEDERAL	03	05	1912	31	12	1914	PI
DEPUTADO FEDERAL	03	05	1915	31	12	1917	PI
DEPUTADO FEDERAL	28	12	1928	31	12	1929	PI
SENADOR			1947	31	01	1955	PI

TOTAL DE MANDATOS: 6

TOTAL DE ANOS: 22

PARTIDOS POLÍTICOS

PARTIDO REPUBLICANO DO PIAUI

UNIÃO DEMOCRÁTICA NACIONAL

UDN

CARGOS PÚBLICOS EXERCIDOS

OFICIAL DE GABINETE DO PRESIDENTE

FLORIANO PEIXOTO

DIRETOR DA ESCOLA NACIONAL DE

AGRICULTURA

OUTROS DADOS POLÍTICOS

NO SENADO, FOI VICE-PRESIDENTE. PRESIDENTE DAS COMISSÕES DE REDAÇÃO, FINANÇAS E MEMBRO DOS 21 SOBRE O PROJETO DO CÓDIGO CIVIL BRASILEIRO. MEMBRO DA COMISSÃO DE CONSTITUIÇÃO E JUSTIÇA. NA CÂMARA, SOZINHO, SE OPÔS À ENTRADA DO BRASIL NA GUERRA DE 1914. NO SENADO, FOI ALTAMENTE LOUVADO PELA SUA FIDALGUIA NO TRATO DE SEUS PARES.

1486

INFORMAÇÕES PESSOAIS

DATA NASCIMENTO: 16 07 1869 LOCAL: BARRAS - PI
DATA FALECIMENTO: 23 12 1958 LOCAL: RIO DE JANEIRO - RJ
SEXO: MASCULINO RELIGIÃO: INSTRUÇÃO: SUPERIOR

ESCOLARIDADE

DIREITO FACULDADE DE DIREITO
RECIFE - PE 1898

PROFISSÕES EXERCIDAS

ADVOGADO, JORNALISTA

ATIVIDADE PRINCIPAL

JORNALISMO, ADVOCACIA

INFORMAÇÕES FAMILIARES

FAMÍLIA PREEMINENTE: SIM FORTUNA PESSOAL: B

FILIAÇÃO

NOME DA MÃE: UMBELINA PIRES FERREIRA
NOME DO PAI: JOSÉ PIRES FERREIRA

OUTROS DADOS FAMILIARES

PERTENÇA A TRADICIONAIS FAMÍLIAS DO PIAUÍ.

REFERÊNCIAS BIBLIOGRÁFICAS

DADOS BIBLIOGRÁFICOS DOS SENADORES, DE 1946 A 1978. SENADO, BRASÍLIA, 1981. 'DIÁRIO DO CONGRESSO NACIONAL' (SESSÃO II) DE 25-12-1958. ILUSTRAÇÃO: CYSNEIROS, AMADOR. PARLAMENTARES BRASILEIROS. RIO DE JANEIRO. BATISTA DE SOUZA, 1953. P.15.



SENADOR: JOAQUIM LOBÃO DA SILVEIRA

(LOBÃO DA SILVEIRA)

ESTADO: PARÁ

SEGUNDA REPÚBLICA

MANDATOS ELETIVOS E SIMILARES

PREFEITO	1938	1935	PA	BRAGANÇA
PREFEITO	1936	1948	PA	BRAGANÇA
PREFEITO	1941	1945	PA	BRAGANÇA
DEPUTADO ESTADUAL	1947	1951	PA	
DEPUTADO FEDERAL	16 83 1955	31 81 1959	PA	
SENADOR	21 81 1959	31 81 1963	PA	
SENADOR	81 82 1963	31 81 1971	PA	

TOTAL DE MANDATOS: 7

TOTAL DE ANOS: 31

SUPLENTE

PEDRO AUGUSTO MOURA PALHA - 1963

MÁRIO PINOTTI - 1959

PARTIDOS POLÍTICOS

PARTIDO SOCIAL DEMOCRÁTICO
ALIANÇA RENOVADORA NACIONAL

PSD 1945 1965
ARENA 1966 1971

CARGOS PÚBLICOS EXERCIDOS

OFICIAL E CHEFE DO GABINETE DO
INTERVENTOR, MAGALHÃES BARATA

1938 1933

OUTROS DADOS POLÍTICOS

CONSTITUINTE DE 1946, RELATOR DA CONSTITUIÇÃO DO ESTADO.
REPRESENTANTE DO PARÁ NO SPVEA (1959). PROPRIETÁRIO E DIRETOR DO
'JORNAL DE CAETÉ' E DA REVISTA 'BRAGANÇA ILUSTRADA', AMBOS EM

OUTROS DADOS POLÍTICOS

BRAGANÇA, PARÁ. PROFESSOR SECUNDÁRIO DE PORTUGUÊS. NO SENADO: MEMBRO DAS COMISSÕES DE FINANÇAS, AGRICULTURA, ECONOMIA, EDUCAÇÃO E LEGISLAÇÃO SOCIAL, CONSTITUIÇÃO E JUSTIÇA. OCUPOU A VICE-LIDERANÇA DA MAIORIA NO SENADO, NOS ANOS DE 1960 E 1961. PARTICIPOU DA REUNIÃO DO GRUPO BRASILEIRO FILIADO À ASSOCIAÇÃO INTERPARLAMENTAR DE TURISMO EM GENEBRA. TITULAR DA COMISSÃO DE VALORIZAÇÃO DA AMAZÔNIA E SUPLENTE DAS COMISSÕES DE LEGISLAÇÃO SOCIAL, REDAÇÃO, TRANSPORTES, COMUNICAÇÃO E OBRAS PÚBLICAS. ELEITO, EM 1959, NA VAGA DO SENADOR ÁLVARO ADOLPHO, QUE FALECEU NO INÍCIO DESSE ANO, SEM SUPLENTE PARA SUBSTITUÍ-LO. REELEITO EM 1962, FOI RECONDUZIDO À VICE-LIDERANÇA DA MAIORIA.

INFORMAÇÕES PESSOAIS

DATA NASCIMENTO: 18 03 1910 LOCAL: BRAGANÇA - PA
 DATA FALECIMENTO: 07 04 1975 LOCAL: BELÉM - PA
 SEXO: MASCULINO RELIGIÃO: CATÓLICA INSTRUÇÃO: UNIVERSITÁRIA

ESCOLARIDADE

SECUNDÁRIO GINÁSIO DO CARMO BELÉM - PA
 SUPERIOR FACULDADE DE DIREITO BELÉM - PA

PROFISSÕES EXERCIDAS

ADVOGADO, JORNALISTA, PROFESSOR

ATIVIDADE PRINCIPAL

ADVOCACIA, JORNALISMO, MAGISTÉRIO

INFORMAÇÕES FAMILIARES

NOME DO CONJUGE: AMÉRICA RAMOS LOBÃO DA SILVEIRA
 NOME DA FAMÍLIA: FILENILO DA SILVEIRA RAMOS (PAI)

FILIAÇÃO

NOME DA MÃE: ANTONIA RODRIGUES DA SILVEIRA
 NOME DO PAI: LEANDRO LOBÃO DA SILVEIRA

OUTROS DADOS FAMILIARES

PRIMO DE MONSENHOR MÂNCIO CAETANO RIBEIRO, DEPUTADO ESTADUAL. PRIMO DE JOSÉ SEVERIANO LOPES DE QUEIROZ, DEPUTADO ESTADUAL E PREFEITO DE BRAGANÇA - PA. SOBRINHO DO PE. LEANDRO PINHEIRO DO NASCIMENTO, DEPUTADO FEDERAL, CONSTITUINTE DE 1934 E PREFEITO DE BELÉM - PA. CUNHADO DE JORGE RAMOS, PREFEITO DE BRAGANÇA E DEPUTADO ESTADUAL.

REFERÊNCIAS BIBLIOGRÁFICAS

DADOS BIOGRÁFICOS DOS SENADORES, 1946-1978. SENADO FEDERAL. PROJETO

REFERÊNCIAS BIBLIOGRÁFICAS

DE BIOGRAFIAS DOS SENADORES DO IMPÉRIO E DA REPÚBLICA. BRASÍLIA, 1981. SENADO FEDERAL, P. 121. ILUSTRAÇÃO: ARQUIVO DA SUBSECRETARIA DO PESSOAL DO SENADO FEDERAL.

SENADOR: JOAQUIM LOPES CHAVES

ESTADO: SÃO PAULO

PRIMEIRA REPÚBLICA

MANDATOS ELETIVOS E SIMILARES

DEPUTADO PROVINCIAL	1858	1861	SP
DEPUTADO PROVINCIAL	1870	1877	SP
DEPUTADO GERAL	1873	1876	SP
DEPUTADO FEDERAL		1891	SP
SENADOR ESTADUAL	1891	1892	SP
SENADOR ESTADUAL	1895	1906	SP
VEREADOR			SP
SENADOR	27 04 1903	04 08 1909	SP TAUBATÉ

TOTAL DE MANDATOS: 8

TOTAL DE ANOS: 26

PARTIDOS POLÍTICOS

PARTIDO LIBERAL DO IMPÉRIO	PLI
PARTIDO CONSERVADOR DO IMPÉRIO	PCI

COMISSÕES PARLAMENTARES

MEMBRO DA COMISSÃO DE JUSTIÇA DO SENADO ESTADUAL.
 QUANDO SENADOR ESTADUAL FEZ PARTE PERMANENTE DAS
 COMISSÕES DE FAZENDA.
 NO SENADO FOI MEMBRO DA COMISSÃO DE REDAÇÃO DAS
 LEIS.

CARGOS PÚBLICOS EXERCIDOS

INSPECTOR DA INSTITUIÇÃO PÚBLICA	EM
TAUBATÉ	SP

1412

OUTROS DADOS POLÍTICOS

FOI CONSTITUINTE EM 1891.

INFORMAÇÕES PESSOAIS

DATA NASCIMENTO: 15 01 1833 LOCAL: JACAREÍ - SP
DATA FALECIMENTO: 04 08 1909 LOCAL: RIO DE JANEIRO - RJ
SEXO: MASCULINO RELIGIÃO: CATÓLICA INSTRUÇÃO: SUPERIOR

ESCOLARIDADE

SECUNDÁRIO HUMANIDADES JACAREÍ
DIREITO FACULDADE DE DIREITO SÃO PAULO 1856

PROFISSÕES EXERCIDAS

ADVOGADO

ATIVIDADE PRINCIPAL

POLÍTICA

INFORMAÇÕES FAMILIARES

FAMÍLIA PREEMINENTE: SIM FORTUNA PESSOAL: A
NOME DO CONJUGE: ANNA DOMINGUES DE CASTRO
NOME DA FAMÍLIA: MARCELINO JOSÉ DE CARVALHO

FILIAÇÃO

NOME DO PAI: FRANCISCO LOPES CHAVES

REFERÊNCIAS BIBLIOGRÁFICAS

ENCICLOPÉDIA DELTA LAROUSSE ACTAS VOL. 7. ED. DELTA, RJ. ABRANCHES,
JOÃO DUNSHEE DE. ATOS DO GOVERNO PROVISÓRIO. RIO DE JANEIRO IMPRENSA
NACIONAL, 1907. ILUSTRAÇÃO: 'CONSTITUINTE DE 1891' (QUADRO).
GABINETE DO PRESIDENTE DO SENADO FEDERAL.

SENADOR: JOAQUIM MAGALHÃES CARDOSO BARATA

(MAGALHÃES BARATA)

ESTADO: PARÁ

SEGUNDA REPÚBLICA

MANDATOS ELETIVOS E SIMILARES

SENADOR	19	09	1946	31	01	1955	PA
SENADOR	11	02	1955	10	06	1956	PA
GOVERNADOR		03	1956	24	05	1959	PA

TOTAL DE MANDATOS: 3

TOTAL DE ANOS: 13

SUPLENTES

EDUARDO AZEVEDO RIBEIRO
JOÃO GUILHERME LAMEIRA BITTENCOURT

PARTIDOS POLÍTICOS

PARTIDO SOCIAL DEMOCRÁTICO PSD 1945 1959

OUTROS DADOS POLÍTICOS

REVOLUCIONÁRIO, MOVIMENTO TENENTISTA (1922 E 1924). APOIOU A REVOLUÇÃO DE 1930, TORNANDO-SE INTERVENTOR NO PARÁ POR DUAS VEZES (1930 A 1935, 1943 A 1945). REPRESENTOU O BRASIL NAS GUIANAS FRANCESA, HOLANDESA E INGLESA. CONSTITUINTE DE 1946. NO SENADO: MEMBRO DA COMISSÃO DE SEGURANÇA NACIONAL. COMO MILITAR, CHEGOU AO POSTO DE CORONEL. GOVERNADOR ELEITO DO PARÁ EM 1956. ESTAVA NO EXERCÍCIO DO CARGO QUANDO FALECEU.

INFORMAÇÕES PESSOAIS

DATA NASCIMENTO: 02 06 1889 LOCAL: BELÉM - PA
DATA FALECIMENTO: 29 05 1959 LOCAL: BELÉM - PA
SEXO: MASCULINO RELIGIÃO: INSTRUÇÃO: UNIVERSITÁRIA

1414

ESCOLARIDADE

SUPERIOR

ESCOLA DE GUERRA
ESCOLA MILITAR
REALENGO

RIO DE JANEIRO

PROFISSÕES EXERCIDAS

MILITAR

ATIVIDADE PRINCIPAL

MILITAR

INFORMAÇÕES FAMILIARES

NOME DO CONJUGE: GEORGINA MAGALHÃES BARATA

FILIAÇÃO

NOME DA MÃE: GABRINA DE MAGALHÃES BARATA
NOME DO PAI: ANTONIO MARCELINO CARDOSO BARATA

OBRAS PUBLICADAS

BARATA, JOAQUIM DE MAGALHÃES CARDOSO. SITUAÇÃO ECONÔMICA, SEPARATA DO RELATÓRIO APRESENTADO AO PRESIDENTE DA REPÚBLICA PELO CORONEL JOAQUIM DE MAGALHÃES CARDOSO BARATA. RIO DE JANEIRO, IMPRENSA NACIONAL, 1944. 128 P. (MINISTÉRIO DA JUSTIÇA).

REFERÊNCIAS BIBLIOGRÁFICAS

COIMBRA, JOSÉ CARDOSO CUNHA. MAGALHÃES BARATA E O PARÁ (SUBSÍDIOS PARA A HISTÓRIA). RIO DE JANEIRO, IMPRENSA NACIONAL, 1945. V. (MINISTÉRIO DA JUSTIÇA). DELTA LAROUSSE V. 2. P. 741. ILUSTRAÇÃO: ARQUIVO DA SUBSECRETARIA DO PESSOAL DO SENADO FEDERAL.



SENADOR: JOAQUIM MARIANO FRANCO DE SÁ

ESTADO: MARANHÃO

IMPÉRIO

MANDATOS ELETIVOS E SIMILARES

DEPUTADO GERAL	Ø3	Ø5	1841	21	11	1841	MA
DEPUTADO GERAL	Ø1	Ø1	1843	24	Ø5	1844	MA
PRESIDENTE DE PROVÍNCIA	22	Ø7	1844	17	12	1844	PB
DEPUTADO GERAL	Ø1	Ø1	1845	18	Ø9	1847	MA
PRESIDENTE DE PROVÍNCIA	27	1Ø	1846	Ø6	Ø4	1848	MA
DEPUTADO GERAL	Ø3	Ø5	1848	Ø5	1Ø	1848	MA
SENADOR	31	12	1849	11	11	1851	MA

TOTAL DE MANDATOS: 7

TOTAL DE ANOS: 1Ø

PARTIDOS POLÍTICOS

PARTIDO LIBERAL

PLIB

CARGOS PÚBLICOS EXERCIDOS

PROCURADOR FISCAL DA FAZENDA NACIONAL NO MARANHÃO	MA	1833	1834
JUIZ DE DIREITO DA CÂMARA DA CAPITAL	MA	1834	
JUIZ DE DIREITO DA CÂMARA DE ALCANTARA	MA	1836	
VICE-PRESIDENTE DA CÂMARA DO MARANHÃO	MA	1837	
DESEMBARGADOR DA RELAÇÃO DO MARANHÃO	MA	1851	

OUTROS DADOS POLÍTICOS

COMO PRESIDENTE DO MARANHÃO, FUNDOU A LIGA LIBERAL MARANHENSE. ERA, NA ÉPOCA, VICE-PRESIDENTE DO MARANHÃO E SUCEDEU AO SOGRO NA PRESIDÊNCIA, QUANDO ESTE RETIROU-SE PARA O RIO DE JANEIRO EM 1837. COMO JUIZ DE DIREITO DE SÃO LUÍS, INAUGUROU ALI O TRIBUNAL DO JÚRI. JORNALISTA, FUNDOU O JORNAL 'AMERICANO' PARA DIFUNDIR AS IDÉIAS

1416

OUTROS DADOS POLÍTICOS

LIBERAIS E DEFENDER A ADMINISTRAÇÃO DE SEU TIO, O SENADOR COSTA FERREIRA. COMO PRESIDENTE DO MARANHÃO, CRIOU A REPARTIÇÃO DE OBRAS PÚBLICAS PARA ESTUDAR OS PROJETOS DAS VIAS DE COMUNICAÇÃO. COMO SENADOR NÃO TEVE QUASE ATUAÇÃO, POR MOTIVO DE DOENÇA.

INFORMAÇÕES PESSOAIS

DATA NASCIMENTO: 25 12 1807 LOCAL: VILA DE ALCÂNTARA - MA
DATA FALECIMENTO: 18 11 1851 LOCAL: RIO DE JANEIRO - RJ
SEXO: MASCULINO RELIGIÃO: CATÓLICA INSTRUÇÃO: SUPERIOR

ESCOLARIDADE

SECUNDÁRIO HUMANIDADES LISBOA-PORTUGAL
SUPERIOR FACULDADE DE DIREITO OLINDA - PE 1832

PROFISSÕES EXERCIDAS

JORNALISTA, FUNCIONÁRIO PÚBLICO

ATIVIDADE PRINCIPAL

MAGISTRATURA, JORNALISMO

INFORMAÇÕES FAMILIARES

FAMÍLIA PREEMINENTE: SIM FORTUNA PESSOAL: A
NOME DO CONJUGE: LUCRÉCIA ROSA COSTA FERREIRA
NOME DA FAMÍLIA: SENADOR ANTONIO PEDRO DA COSTA FERREIRA
DATA DO CASAMENTO: 05 09 1835 LOCAL: SÃO LUÍS - MA

FILIAÇÃO

NOME DA MÃE: ESTELA FRANCISCA COSTA FERREIRA
NOME DO PAI: ROMUALDO ANTONIO FRANCO DE SÁ

OUTROS DADOS FAMILIARES

FOI CASADO EM PRIMEIRAS NÚPCIAS COM SUA PRIMA D. LUCRÉCIA ROSA COSTA FERREIRA, FILHA DO SENADOR ANTONIO PEDRO DA COSTA FERREIRA (BARÃO DE PINDARÉ). CASADO EM SEGUNDA NÚPCIAS COM DA. BELMIRA CÂNDIDA FERREIRA (1850), FILHA DO CAPITÃO DE FRAGATA RODRIGO JOSÉ FERREIRA. PAI DO POETA, FALECIDO PREMATURAMENTE AOS 28 ANOS DE IDADE, ANTONIO JOAQUIM FRANCO DE SÁ. PAI DO SENADOR FELIPE FRANCO DE SÁ, AUTOR DA OBRA PROPONDO REFORMA DA CONSTITUIÇÃO DO IMPÉRIO.

REFERÊNCIAS BIBLIOGRÁFICAS

REVISTA DO INSTITUTO GEOGRÁFICO BRASILEIRO. TOMO 15, ANO 1851.
NECROLÓGIO POR MANUEL DE ARAÚJO, PORTO ALEGRE. ENCICLOPÉDIA E
DICIONÁRIO INTERNACIONAL. RIO DE JANEIRO, W. N. JACKSON, 1946. VOL

REFERÊNCIAS BIBLIOGRÁFICAS

- XVII, P. 18872. BLAKE, SACRAMENTO. DICIONÁRIO BIBLIOGRÁFICO BRASILEIRO. RIO DE JANEIRO, TIP. NACIONAL, 1883. VOL. I. PP. 196-197.
LEAL, ANTONIO HENRIQUES. PANTEON MARANHENSE. VOL. I. PP. 35-63. LYRA, A. TAVARES DE. INSTITUIÇÕES POLÍTICAS DO IMPÉRIO. P. 251.

SENADOR: JOAQUIM NOGUEIRA PARANAGUÁ

(NOGUEIRA PARANAGUÁ)

ESTADO: PIAUÍ

PRIMEIRA REPÚBLICA

MANDATOS ELETIVOS E SIMILARES

DEPUTADO PROVINCIAL	1884	1885	PI
DEPUTADO PROVINCIAL	1888	1889	PI
VICE-GOVERNADOR	1889	1890	PI
DEPUTADO FEDERAL	03 05 1891	31 12 1896	PI
SENADOR	14 05 1897	31 01 1906	PI

TOTAL DE MANDATOS: 5

TOTAL DE ANOS: 21

PARTIDOS POLÍTICOS

PARTIDO LIBERAL DO IMPÉRIO	PLIB	
PARTIDO REPUBLICANO	PR	1884 1889

CARGOS PÚBLICOS EXERCIDOS

MÉDICO DA SANTA CASA DA MISERICÓRDIA DE TERESINA	PI	1886
MINISTRO DE ESTADO		
TESOUREIRO DA IMPRENSA NACIONAL		

OUTROS DADOS POLÍTICOS

ABOLICIONISTA, FUNDOU UM CLUBE NA BAHIA E EM CORRENTE - PI. FOI REPUBLICANO AOS 16 ANOS, QUANDO DA FUNDAÇÃO DO PARTIDO, EM 1871. PRATICOU MEDICINA NA CIDADE DE AMARANTE - PI. FOI CONSTITUINTE EM 1891. DEFENDEU, NO SENADO, A MUDANÇA DA CAPITAL DA REPÚBLICA PARA O PLANALTO CENTRAL. NO SENADO, FOI MEMBRO DA COMISSÃO DE OBRAS PÚBLICAS E EMPRESAS PRIVILEGIADAS. FUNDOU, EM CORRENTE - PI, ÀS SUAS CUSTAS, UM JARDIM DE INFÂNCIA E O INSTITUTO BATISTA INDUSTRIAL. ERA FLORIANISTA CONVICTO. ASSUMIU O CARGO DE GOVERNADOR DO PIAUÍ COM A

1428

OUTROS DADOS POLÍTICOS

REPÚBLICA (1898).

INFORMAÇÕES PESSOAIS

DATA NASCIMENTO: 11 01 1855 LOCAL: CORRENTE - PI
DATA FALECIMENTO: 1926 LOCAL: CORRENTE - PI
SEXO: MASCULINO RELIGIÃO: PROTEST. INSTRUÇÃO: SUPERIOR

ESCOLARIDADE

PRIMÁRIO		CORRENTE - PI	
SECUNDÁRIO	SEMINÁRIO DAS MERCÊS	S. LUÍS - MA	1869
MEDICINA	FACULDADE DE MEDICINA	SALVADOR - BA	1882

PROFISSÕES EXERCIDAS

MÉDICO

ATIVIDADE PRINCIPAL

MEDICINA

INFORMAÇÕES FAMILIARES

FAMÍLIA PREEMINENTE: SIM FORTUNA PESSOAL: A
NOME DO CONJUGE: EMA WIGUELIN
NOME DA FAMÍLIA: AUGUSTO WIGUELIN
DATA DO CASAMENTO: 1897 LOCAL: RIO DE JANEIRO, RJ

FILIAÇÃO

NOME DA MÃE: IZABEL DE JESUS NOGUEIRA
NOME DO PAI: JOSÉ FRANCISCO NOGUEIRA PARANAGUÁ

OUTROS DADOS FAMILIARES

SEU SOGRO FOI CONSUL DA SUÍÇA NO RIO DE JANEIRO. PARENTE PRÓXIMO DO
SEGUNDO MARQUÊS DE PARANAGUÁ.

OBRAS PUBLICADAS

PARANAGUÁ, JOAQUIM NOGUEIRA. DO RIO DE JANEIRO AO PIAUHY PELO
INTERIOR DO PAÍS, IMPRESSÕES DE VIAGEM. RIO, IMPRENSA NACIONAL, 1905.
213 P. IL. (SENADO E CÂMARA).

REFERÊNCIAS BIBLIOGRÁFICAS

GRANDE ENCICLOPÉDIA DELTA LAROUSSE. RIO DE JANEIRO, EDITORA DELTA, V.
9, P. 5125 ABRANCHES, DUNSHEE DE. GOVERNOS E CONGRESSOS DA REPÚBLICA
DOS ESTADOS UNIDOS DO BRASIL, 1889 A 1917. SÃO PAULO, 1918. P. 291.

REFERÊNCIAS BIBLIOGRÁFICAS

ILUSTRAÇÃO: 1. 'CONSTITUINTE DE 1891' (QUADRO). GABINETE DO PRESIDENTE DO SENADO FEDERAL. 2. VASCONCELOS, ADIRSON. A MUDANÇA DA CAPITAL. BRASÍLIA, CENTRO GRÁFICO DO SENADO FEDERAL, 1978.



SENADOR: JOAQUIM PAULO VIEIRA MALTA

(VIEIRA MALTA)

ESTADO: ALAGOAS

PRIMEIRA REPÚBLICA

MANDATOS ELETIVOS E SIMILARES

SENADOR	1903	1903	AL
GOVERNADOR	1903	1905	AL
SENADOR	01 06 1907 31 01 1912		AL

TOTAL DE MANDATOS: 3

TOTAL DE ANOS: 8

CARGOS PÚBLICOS EXERCIDOS

SECRETÁRIO DO INTERIOR NOS GOVERNOS SANTOS PACHECO E EUCLÍDES MALTA	AL	
PROCURADOR-GERAL DO ESTADO DE ALAGOAS	AL	1913

OUTROS DADOS POLÍTICOS

RENUNCIOU AO MANDATO DE SENADOR PARA ASSUMIR O GOVERNO DO ESTADO DE ALAGOAS, EM 1903, SUBSTITUINDO SEU IRMÃO EUCLÍDES MALTA, NA VIGÊNCIA DA OLIGARQUIA DOS MALTA, À QUAL AMBOS PERTENCIAM. REELEITO SENADOR EM 1907 NA VAGA DE EUCLÍDES MALTA, QUE RENUNCIARA PARA ASSUMIR O GOVERNO DO ESTADO DE ALAGOAS. SEU NOME NÃO CONSTA DAS COMISSÕES DO SENADO. ERA, QUANDO FALECEU, PROCURADOR-GERAL DO ESTADO DE ALAGOAS.

INFORMAÇÕES PESSOAIS

DATA NASCIMENTO: 20 10 1857 LOCAL: MATA GRANDE - AL
 DATA FALECIMENTO: 14 10 1913 LOCAL: MACEIÓ - AL
 SEXO: MASCULINO RELIGIÃO: CATÓLICA INSTRUÇÃO:

INFORMAÇÕES FAMILIARES

FAMÍLIA PREENINENTE: SIM

FORTUNA PESSOAL:

OUTROS DADOS FAMILIARES

IRMÃO DE EUCLIDES MALTA, GOVERNADOR DE ALAGOAS.

REFERÊNCIAS BIBLIOGRÁFICAS

ANAES DO SENADO, 138. SESSÃO, EM 15-18-1913. GRANDE ENCICLOPÉDIA
MIRADOR INTERNACIONAL. RIO DE JANEIRO, ENCICLOPÉDIA BRITÂNICA
PUBLICAÇÕES, 1971, V. II, P. 261.



SENADOR: JOAQUIM PEDRO SALGADO FILHO

(SALGADO FILHO)

ESTADO: RIO GRANDE DO SUL

SEGUNDA REPÚBLICA

MANDATOS ELETIVOS E SIMILARES

DEPUTADO FEDERAL
SENADOR

	1935	1937	RS
	13 03	30 07	1950
			RS

TOTAL DE MANDATOS: 2

TOTAL DE ANOS: 5

SUPLENTES

JORGE BRAGA PINHEIRO

PARTIDOS POLÍTICOS

PARTIDO SOCIAL DEMOCRÁTICO

PSD

1945 1950

CARGOS PÚBLICOS EXERCIDOS

CHEFE DE POLÍCIA NO RIO DE JANEIRO

RJ

1932

MINISTRO INTERINO DA EDUCAÇÃO E SAÚDE

PÚBLICA

1932

MINISTRO DO TRABALHO, INDÚSTRIA E

COMÉRCIO

1932

1935

PRIMEIRO MINISTRO DA AVIAÇÃO

1941

1945

EMBAIXADOR E CHEFE DA MISSÃO ECONÔMICA

DO BRASIL E JAPÃO

1938

MINISTRO DO SUPERIOR TRIBUNAL MILITAR

1938

1941

OUTROS DADOS POLÍTICOS

EM 1910, APOIOU RUI BARBOSA NA CAMPANHA CIVILISTA. APOIOU A REVOLUÇÃO DE 1930. PARTICIPOU DA CAMPANHA DA ALIANÇA LIBERAL. AUTOR DE QUASE TODA A LEGISLAÇÃO TRABALHISTA NO PERÍODO PROVISÓRIO. PRESIDENTE DA

1426

OUTROS DADOS POLÍTICOS

CAMPANHA NACIONAL DE AVIAÇÃO. INSTITUIU O USO OBRIGATÓRIO DA CARTEIRA PROFISSIONAL. CRIOU OS INSTITUTOS DE APOSENTADORIAS E PENSÕES DOS BANCÁRIOS E COMERCIÁRIOS. ORGANIZOU O MINISTÉRIO DA AERONÁUTICA E A FORÇA AÉREA BRASILEIRA. NO SENADO, FOI MEMBRO DAS COMISSÕES DE FINANÇAS E DE FORÇAS ARMADAS (1947-58). CRIADOR DA AVIAÇÃO CIVIL E MILITAR DO BRASIL. MORREU em 1958. QUANDO EM CAMPANHA ELEITORAL PARA GOVERNADOR DO RIO GRANDE DO SUL, NUM TRÁGICO ACIDENTE AÉREO.

INFORMAÇÕES PESSOAIS

DATA NASCIMENTO: 02 07 1888 LOCAL: PORTO ALEGRE - RS
DATA FALECIMENTO: 30 07 1958 LOCAL: SÃO FRANCISCO DE ASSIS
SEXO: MASCULINO RELIGIÃO: CATÓLICA INSTRUÇÃO: SUPERIOR

ESCOLARIDADE

SUPERIOR FACULDADE DE DIREITO DO RIO DE JANEIRO RJ 1988

PROFISSÕES EXERCIDAS

ADVOGADO, JORNALISTA, FUNCIONÁRIO PÚBLICO, MAGISTRADO

ATIVIDADE PRINCIPAL

FUNCIONÁRIO PÚBLICO E ADVOGADO

INFORMAÇÕES FAMILIARES

FAMÍLIA PREENINENTE: SIM FORTUNA PESSOAL: A
NOME DO CONJUGE: BERTA GRANDMASSON SALGADO

FILIAÇÃO

NOME DA MÃE: MARIA JOSÉ PALMEIRA SALGADO
NOME DO PAI: JOAQUIM PEDRO SALGADO

REFERÊNCIAS BIBLIOGRÁFICAS

FERREIRA FILHO, ARTHUR. NOMES TUTELARES DO ENSINO RIO-GRANDENSE. PORTO ALEGRE. IEL/DAC/SEC/RS. 1977. ENCICLOPÉDIA BARSA. RIO DE JANEIRO. ENCICLOPÉDIA BRITÂNICA 1974. V. 12. P. 264. 'CORREIO DO POVO', PORTO ALEGRE, 01-08-58. 'CORREIO DO POVO' PORTO ALEGRE, 02-08-58. ILUSTRAÇÃO: BIBLIOTECA NACIONAL. SERVIÇO DE MICROFILMAGEM.

SENADOR: JOAQUIM RAIMUNDO DE LAMARE



ESTADO: MATO GROSSO

IMPÉRIO

MANDATOS ELETIVOS E SIMILARES

PRESIDENTE DE PROVÍNCIA	28	02	1858	13	10	1859	MT
DEPUTADO GERAL	03	05	1861	30	05	1862	MT
DEPUTADO GERAL/FEDERAL	01	01	1864	16	09	1866	MT
PRESIDENTE DE PROVÍNCIA	01	06	1867	17	10	1868	PA
SENADOR	25	02	1882	10	06	1889	MT

TOTAL DE MANDATOS: 5

TOTAL DE ANOS: 12

PARTIDOS POLÍTICOS

PARTIDO LIBERAL

PLIB

CARGOS PÚBLICOS EXERCIDOS

MINISTRO NO DÉCIMO OITAVO GABINETE DO II IMPÉRIO (MARINHA)	1862	1864
MINISTRO NO TRIGÉSIMO SEGUNDO GABINETE DO II IMPÉRIO (MARINHA)	1884	1885
OFICIAL DE MARINHA, CHEFE DE DIVISÃO		
CONSELHEIRO DE GUERRA EM 1866		
CONSELHEIRO DE ESTADO EM 1876		

INFORMAÇÕES PESSOAIS

DATA NASCIMENTO: 15 10 1811 LOCAL: RIO DE JANEIRO - RJ
 DATA FALECIMENTO: 10 06 1889 LOCAL: RIO DE JANEIRO - RJ
 SEXO: MASCULINO RELIGIÃO: CATÓLICA INSTRUÇÃO: UNIVERSITÁRIA

1428

PROFISSÕES EXERCIDAS

MILITAR

ATIVIDADE PRINCIPAL

MILITAR DA MARINHA

INFORMAÇÕES FAMILIARES

FAMÍLIA PREEMINENTE: SIM FORTUNA PESSOAL: A
NOME DO CONJUGE: RITA AUGUSTA DA CÂMARA LIMA
NOME DA FAMÍLIA: ANTONIO JOSÉ FERNANDES DE LIMA (PAI)
DATA DO CASAMENTO: 01 01 1834 LOCAL: RIO DE JANEIRO - RJ

FILIAÇÃO

NOME DA MÃE: BERNARDINA AUGUSTA DE SENA
NOME DO PAI: JOAQUIM RAIMUNDO DE LAMARE

REFERÊNCIAS BIBLIOGRÁFICAS

ANDREA, JULIO. 'À MARINHA BRASILEIRA, FLORÕES DE GLÓRIAS E DE EPOPEIAS MEMORÁVEIS'. RIO DE JANEIRO, MENDES JÚNIOR, 1955. 366 P.IL. (SENADO). 'PARLAMENTARES DO IMPÉRIO', OBRA COMEMORATIVA DO SESQUICENTENÁRIO DA INSTITUIÇÃO PARLAMENTAR NO BRASIL. BRASÍLIA, 1973 (SENADO). HISTÓRIA DO MATO GROSSO, P. 48. ILUSTRAÇÃO: FIGUEIREDO, AFONSO CELSO DE ASSIS. MINISTROS DA MARINHA. RIO DE JANEIRO. D. DE MAGALHÃES, 1984. P.101.



SENADOR: JOAQUIM REZENDE CORREIA DE LACERDA

(JOAQUIM LACERDA)

ESTADO: PARANÁ

PRIMEIRA REPÚBLICA

MANDATOS ELETIVOS E SIMILARES

SENADOR 1897 1899 PR

TOTAL DE MANDATOS: 1

TOTAL DE ANOS: 2

OUTROS DADOS POLÍTICOS

CORONEL HONORÁRIO DO EXÉRCITO GRAÇAS À PARTICIPAÇÃO NA LUTA CONTRA OS FEDERALISTAS SUL-RIO-GRANDENSES (1893). NO SENADO, FOI MEMBRO DA COMISSÃO DE COMÉRCIO, AGRICULTURA E INDÚSTRIA E ARTES.

INFORMAÇÕES PESSOAIS

SEXO: MASCULINO RELIGIÃO:

INSTRUÇÃO: INDETERMINADA

PROFISSÕES EXERCIDAS

COMERCIANTE

ATIVIDADE PRINCIPAL

COMERCIAL

REFERÊNCIAS BIBLIOGRÁFICAS

ABRANCHES, DUNSHEE DE. GOVERNOS E CONGRESSOS DA REPÚBLICA DOS ESTADOS UNIDOS DO BRASIL, 1889 A 1917. SÃO PAULO, V. I, P. 628.



SENADOR: JOAQUIM RIBEIRO GONÇALVES

(RIBEIRO GONÇALVES)

ESTADO: PIAUÍ

PRIMEIRA REPÚBLICA

MANDATOS ELETIVOS E SIMILARES

DEPUTADO ESTADUAL							MA
DEPUTADO FEDERAL	24	05	1909	31	12	1911	PI
SENADOR	27	05	1909	07	05	1918	PI
SENADOR	07	05	1918	31	01	1921	PI
VICE-GOVERNADOR							PI

TOTAL DE MANDATOS: 5

TOTAL DE ANOS: 12

PARTIDOS POLÍTICOS

PARTIDO CONSERVADOR PCO

CARGOS PÚBLICOS EXERCIDOS

JUIZ DE DIREITO PE
 PROCURADOR-GERAL DO ESTADO DO PIAUÍ PI

OUTROS DADOS POLÍTICOS

FOI POETA DESDE OS DIAS DE ESTUDANTE, SENDO SUA PRIMEIRA PUBLICAÇÃO (1880) UM POEMA SOBRE A HECATOMBE ELEITORAL QUE OCORREU EM VITÓRIA, PERNAMBUCO. SEGUIU A CARREIRA DA MAGISTRATURA, SENDO JUIZ DE DIREITO NO RECIFE. EXERCEU A PROFISSÃO DE ADVOCACIA NO AMAZONAS E DEPOIS NO MARANHÃO. NO MARANHÃO, TAMBÉM DEDICOU-SE À INDÚSTRIA DA PESCA. FOI ELEITO DEPUTADO ESTADUAL NO MARANHÃO. EM 1909, FOI ELEITO NO PIAUÍ, AO MESMO TEMPO PARA SENADOR E DEPUTADO, TENDO OPTADO PELO CARGO DE SENADOR.

1432

INFORMAÇÕES PESSOAIS

DATA NASCIMENTO: 1868 LOCAL: AMARANTE - PI
DATA FALECIMENTO: 1921 LOCAL:
SEXO: MASCULINO RELIGIÃO: INSTRUÇÃO: SUPERIOR

ESCOLARIDADE

DIREITO FACULDADE DE DIREITO
DE RECIFE PE 1879 1882

PROFISSÕES EXERCIDAS

ADVOGADO, JORNALISTA, AGROPECUARISTA, INDUSTRIAL

ATIVIDADE PRINCIPAL

INDUSTRIAL, PECUÁRIA

FILIAÇÃO

NOME DO PAI: JOÃO RIBEIRO GONÇALVES

OBRAS PUBLICADAS

OS MÁRTIRES DA VITÓRIA (POESIA). RECIFE, 1888. VISLUMBRES (POESIAS).
RECIFE, 1888. A EMANCIPAÇÃO, POEMA. RECIFE, 1881. CENTELHAS
(POESIAS), RECIFE, 1892.

REFERÊNCIAS BIBLIOGRÁFICAS

GRANDE ENCICLOPÉDIA DELTA LAROUSSE. RIO DE JANEIRO, ED. DELTA, 1971,
V. 6, P. 3114. ABRANCHES, JOÃO DUNSHEE DE. SENADORES E DEPUTADOS NO
CONGRESSO NACIONAL, 1829 A 1917. SÃO PAULO, 1918. V. II, PP. 262-263.
BLAKE, AUGUSTO VITORINO SACRAMENTO. DICIONÁRIO BIBLIOGRÁFICO
BRASILEIRO. RIO DE JANEIRO. IMP. NACIONAL, 1883-1983. V. IV, P. 234,

SENADOR: JOAQUIM SALDANHA MARINHO

(SALDANHA MARINHO)

ESTADO: DISTRITO FEDERAL

PRIMEIRA REPÚBLICA

MANDATOS ELETIVOS E SIMILARES

DEPUTADO PROVINCIAL	1848	1866	CE
DEPUTADO PROVINCIAL	1861	1863	RJ
DEPUTADO PROVINCIAL	1864	1866	RJ
PRESIDENTE DE PROVÍNCIA	1866		MG
DEPUTADO PROVINCIAL	1867	1869	PE
PRESIDENTE DE SÃO PAULO	1867	1868	SP
DEPUTADO PROVINCIAL	1878	1881	AM
SENADOR	1890	1894	RJ
SENADOR	1894	1895	RJ

TOTAL DE MANDATOS: 7

TOTAL DE ANOS: 32

PARTIDOS POLÍTICOS

PARTIDO REPUBLICANO	PR
PARTIDO LIBERAL	PLIB

CARGOS PÚBLICOS EXERCIDOS

PROMOTOR PÚBLICO NO CRATO	CE
SECRETÁRIO DE GOVERNO	
ADMINISTROU A PROVÍNCIA DE MINAS GERAIS	1866
ADVOGADO DO CONSELHO DE ESTADO	
JUIZ DOS FEITOS DA FAZENDA EM FORTALEZA	
PROFESSOR DE GEOMETRIA	
ADVOGADO DO CONSELHO DE ESTADO	
MEMBRO E PRESIDENTE DA ADMINISTRAÇÃO	
DO INSTITUTO DOS ADVOGADOS BRASILEIROS	

OUTROS DADOS POLÍTICOS

FOI REDATOR DO 'DIÁRIO DO RIO DE JANEIRO'. TRABALHOU EM FAVOR DA MAÇONARIA DURANTE A QUESTÃO RELIGIOSA, PROMOVIDA PELOS BISPOS DE OLINDA E DO PARÁ. QUANDO DIRIGIA O 'DIÁRIO DO RIO DE JANEIRO', JUNTAMENTE COM FRANCISCO OCTAVIANO, ENTÃO DIRETOR DO 'CORREIO MERCANTIL', LEVANTOU ACIRRADA CAMPANHA CONTRA O PARTIDO CONSERVADOR OU SAQUAREMA NO ANO DE 1859, QUE, DEVIDO À MORTE SEU LÍDER, O MARQUÊS DO PARANÁ, TRÊS ANOS ANTES, ENCONTRAVA-SE ENFRAQUECIDO NA LUTA CONTRA OS LIBERAIS OU 'LUZIAS'. PARTICIPOU ATIVAMENTE DA CAMPANHA ELEITORAL DE 1868, NA CORTE, JUNTAMENTE COM FRANCISCO OCTAVIANO E THEÓPHILO BENEDICTO OTTONI, QUANDO, ENTÃO, CONSEGUIRA DERROTAR O GABINETE CONSERVADOR. FOI DEPUTADO NA ÉPOCA DO MINISTÉRIO FORMADO PELOS CONSELHEIROS FURTADO, O MARQUÊS DE OLINDA E O CONSELHEIRO ZACARIAS. SEU MANDATO DESENVOLVEU-SE TAMBÉM DURANTE A GUERRA DO PARAGUAI. FOI ELEITO SENADOR PELO CEARÁ, ATRAVÉS DE LISTA TRÍPLICE. SEGUNDO O 'JORNAL DO COMMERÇIO', ESTAVAM, ENTRETANTO, CONTADOS PELO LÁPIS FATÍDICO, OS DIAS DA SITUAÇÃO PROGRESSISTA LIBERAL. UMA QUESTÃO DE ATRIBUIÇÕES DO PODER MODERADOR, OU, ANTES, A CLARIVIDÊNCIA DO CONSELHEIRO ZACARIAS, DE 'CAIR BEM', FEZ SAIR O MINISTÉRIO. SUBIU O PARTIDO CONSERVADOR, COM O VISCONDE DE ITABORAÍ, A 16 DE JULHO DE 1868, A AURORA DA REGENERAÇÃO QUE O CONSELHEIRO ZACARIAS EM DISCURSO VIBRANTE OBUNBROU EM UM 'DESACERTO' CORRETAMENTE PARLAMENTAR! A CÂMARA DOS DEPUTADOS, QUASE TOTALMENTE LIBERAL, FOI DISSOLVIDA POR ITABORAÍ. EM 1868, ATRAVÉS DA VOTAÇÃO, DIRIGIDA PELO BARÃO DE COTEGIPE, O SENADO ANULOU A ELEIÇÃO DO CEARÁ, ATINGINDO, ENTÃO, O MANDATO DE SALDANHA MARINHO. ESTE FATO LEVOU-O A ASSINAR O MANIFESTO REPUBLICANO, EM 1878, QUE ORIGINOU, MAIS TARDE, NA CRIAÇÃO DO JORNAL 'A REPÚBLICA', PORTA-VOZ DESTA FACÇÃO DOS LIBERAIS. OUTROS AGRUPARAM-SE EM TORNO DE 'OPINIÃO LIBERAL' E UM GRUPO FORMADO POR EX-MINISTROS E SENADORES, FUNDOU O CLUBE DA REFORMA E 'A REFORMA'. SOB O PSEUDÔNIMO DE GANGANELLI, ESCREVEU OS ARTIGOS 'À IGREJA' E 'O ESTADO', PUBLICADOS NO 'JORNAL DO COMMERÇIO', NA SEÇÃO A PEDIDOS, E REFERIA-SE À QUESTÃO RELIGIOSA ENTRE A COROA E A IGREJA. COM A VOLTA DO PARTIDO LIBERAL AO PODER, EM 1878, ENTROU, PELA TERCEIRA VEZ, NA CÂMARA, COMO DEPUTADO PELO AMAZONAS. COMBATEU A MONARQUIA. DEFENDEU O ABOLICIONISMO. DEIXOU A CHEFIA DO PARTIDO REPUBLICANO, EM 1889, NO CONGRESSO DE JUIZ DE FORA. QUANDO PRESIDENTE DE MINAS GERAIS, DE 1865 A 1867, REABILITOU O NOME DE TIRADENTES E CONSTRUIU O MONUMENTO EM OURO PRETO (MG). QUANDO PRESIDENTE DE SÃO PAULO, PROMOVEU A CRIAÇÃO DA CIA. PAULISTA DE ESTRADA DE FERRO. ROMPEU COM O IMPÉRIO EM 1868. FOI SIGNATÁRIO DO MANIFESTO REPUBLICANO DE 1878, O QUAL FOI REDIGIDO EM SUA CASA. FOI ELEITO SENADOR POR TRÊS ANOS, EM 1898, POR SER O MENOS VOTADO DOS TRÊS ELEITOS PARA O DISTRITO FEDERAL. FOI REDATOR DO 'DIÁRIO DO RIO DE JANEIRO', EM 1868. DEFENDEU O ENSINO PÚBLICO. FOI CONSELHEIRO DO IMPERADOR. ERA GRÃO-MESTRE DO GRANDE ORIENTE DO BRASIL AO VALE DOS BENEDITINOS. MEMBRO E PRESIDENTE DA ADMINISTRAÇÃO DO INSTITUTO DOS ADVOGADOS BRASILEIROS.

INFORMAÇÕES PESSOAIS

DATA NASCIMENTO: 04 05 1816 LOCAL: OLINDA - PE
 DATA FALECIMENTO: 27 05 1895 LOCAL: RIO DE JANEIRO - RJ

INFORMAÇÕES PESSOAIS

SEXO: MASCULINO RELIGIÃO:

INSTRUÇÃO: SUPERIOR

ESCOLARIDADE

DIREITO

FACULDADE DE DIREITO
DE OLÍNDIA

PERNAMBUCO

1836

PROFISSÕES EXERCIDAS

ADVOGADO, BACHAREL EM CIÊNCIAS SOCIAIS E JURÍDICAS, FUNCIONÁRIO PÚBLICO, PROFESSOR

ATIVIDADE PRINCIPAL

ADVOCACIA, JORNALISMO

INFORMAÇÕES FAMILIARES

FAMÍLIA PREEMINENTE:

FORTUNA PESSOAL: A

FILIAÇÃONOME DA MÃE: AGATHA JOAQUINA DE SALDANHA
NOME DO PAI: PANTALEÃO FERREIRA DOS SANTOS**OBRAS PUBLICADAS**

O REI E O PARTIDO LIBERAL. RIO DE JANEIRO, 1869, 2 V., 61 E 64 P. IN QUARTO DESTES DOIS EXCERTOS FORAM REIMPRESSOS EM UM SÓ VOLUME COM O TÍTULO: 'A MONARQUIA E A POLÍTICA DO REI'. RIO DE JANEIRO, 1885. 153 P. IN QUARTO NESTA EDIÇÃO SE ACHAM MAIS DOIS ARTIGOS: 'O ELEMENTO SERVIL' E O 'PARTIDO LIBERAL EM 1885'. 'A IGREJA E O ESTADO', SOB O PSEUDÔNIMO DE GANGANELLI. 4 V. SEGUNDA EDIÇÃO, RIO DE JANEIRO, TYP. IMP. DE J. C. DE VILLENEUVE, 1874, 1875, E 1876 (IHGB). ESTES ESCRITOS PUBLICADOS, PRIMEIRO NO 'JORNAL DO COMMERCIO' COM O PSEUDÔNIMO DE GANGANELLI, ERAM PROCURADOS COM AVIDEZ ADMIRÁVEL DURANTE A QUESTÃO RELIGIOSA. DA MESMA ÉPOCA E COM O MESMO PSEUDÔNIMO: 'OS ACTOS DO PAPADO', GANGANELLI. RJ, 1874. 'DECADÊNCIA DO PAPADO', GANGANELLI. RJ, 1874. 'PROPAGANDA EPISCOPAL', GANGANELLI. RJ, 1874. 'O ASSALTO DE MACAPÁ E O ULTRAMONTANISMO', GANGANELLI RJ, 1874, EM DUAS PARTES: 'O GOVERNOS E OS BISPOS', GANGANELLI. RJ, 1874. 'O CONFISSIONÁRIO', GANGANELLI. RJ, 1874. 'O ARCEBISPO DA BAHIA', GANGANELLI. RJ, 1874. O CAPÍTULO VIGÉSIMO SÉTIMO DA SEGUNDA SÉRIE DO LIVRO A IGREJA E O ESTADO, A PROPÓSITO DA MANIFESTAÇÃO DE OUTUBRO. MISSÃO PENEDO, ESTADO DA QUESTÃO RELIGIOSA. RJ, 1874. 6 PARTES FORMANDO UM VOLUME. JULGAMENTO DO BISPO DE PERNAMBUCO. GANGANELLI. RJ, 1874. 6 PARTES EM UM VOLUME. A EXECUÇÃO DA SENTENÇA DO BISPO DE OLÍNDIA. GANGANELLI. RJ, 1874, 4 PARTES EM UM VOLUME. A DECLARAÇÃO DO SENADOR CONSELHEIRO ZACARIAS DE VASCONCELLOS. GANGANELLI. RJ, 1874. MANIFESTO QUE AO POVO MAÇÔNICO DO BRASIL, E TODOS OS MAÇONS. EM GERAL DIRIGIU O GRANDE ORIENTE DO BRASIL DO VALE DOS BENEDITINOS, PROFERIU

OBRAS PUBLICADAS

NO DIA 24 DE FEVEREIRO DE 1864, POR OCASIÃO DE PRESIDIR PELA PRIMEIRA VEZ AOS TRABALHOS. RIO DE JANEIRO, 1865. 56 P. DISCURSO PROFERIDO NA SESSÃO DE POSSE DA PRIMEIRA ADMISSÃO A: E R: OFF: FERNAO VALLE DE VALENÇA, EM 14 DE AGOSTO DE 1865. RJ, 1865. 24 P. DISCURSOS PROFERIDOS POR OCASIÃO DAS POSSES DOS DDG: OFF: DAS OF: SEGUNDO A ASCENSÃO AO VALE DOS BENEDITINOS E INSTITUIÇÃO DAS SOCIEDADES LIBERTADORAS (PELAS SENHORAS) E PROTETORA DOS LIBERTOS, AOS 26 DE MARÇO E 2 DE ABRIL DE 1870. RJ, 1870. DISCURSO PROFERIDO NA ABERTURA DOS TRABALHOS DA ASSEMBLÉIA GERAL DO POVO MAÇÔNICO BRASILEIRO, EM 27 DE ABRIL DE 1872. RJ, 1872. DISCURSO PROFERIDO POR OCASIÃO DA POSSE DAS ADMINISTRAÇÕES DAS LOJAS: CONFRATERNIDADE BENEFICENTE E CERES, EM 20 DE MAIO DE 1876, NA CIDADE DE CANTAGALO. RIO DE JANEIRO, 1876. 12 P. A QUESTÃO DA ALFÂNDEGA E O DR. JOAQUIM DE SALDANHA MARINHO. RIO DE JANEIRO, 1862. 46 P. A MESA DA DIRETORIA DO PARTIDO LIBERAL DE PERNAMBUCO E O CONSELHEIRO JOAQUIM DE SALDANHA MARINHO. RJ, 1870. 16 P. A QUESTÃO RELIGIOSA NO BRASIL, DISCURSO NA CÂMARA DOS DEPUTADOS, EM 16-7-1880. RIO DE JANEIRO. 96 P. AO PÚBLICO EM GERAL E AOS TRIBUNAIS MILITARES EM PARTICULAR. APRECIÇÃO DO CONSELHO DE GUERRA QUE RESPONDERAM O TENENTE JOSÉ MARQUES GUIMARÃES E OUTROS OFICIAIS DO VAPOR DE GUERRA PARANAENSE E DEFESA PERANTE O MESMO CONSELHO. RIO DE JANEIRO, 1863. DIREITO COMERCIAL, INTERPRETAÇÃO DOCTRINAL DOS ARTS. 293 E 350 E SUA APLICAÇÃO NOS CASOS DE FALÊNCIA. RIO DE JANEIRO, 1869. 167 P. SÃO SEUS OS ARTIGOS ASSINADOS POR COMERCIANTE. ESCREVEU, AINDA, VÁRIOS RELATÓRIOS, DEFESAS, APELAÇÕES, ETC. QUE ENCONTRAM-SE CITADOS NA FONTE. ENCONTRA-SE NO IHGB, EDITADO POR TIPOGRAFIA PERSEVERANÇA, 1871 E 1872 TRÊS TRABALHOS EM APENAS UM VOLUME DE FILIAÇÃO NATURAL E PETIÇÃO DE HERANÇA. RJ, JUÍZO MUNICIPAL DA CIDADE DE VALENÇA E TRIBUNAL DA RELAÇÃO DA CORTE. NO IHGB, ENCONTRAM-SE ENCADERNADOS NUM VOLUME, SOB O TÍTULO: AO PÚBLICO DO BRASIL, OS SEGUINTE ARTIGOS: ESTUDO DE UMA TESE CONSTITUCIONAL. RJ, TIP. PROGRESSO, 1868. O REI E O PARTIDO LIBERAL, CARTAS AO IMPERADOR, RJ, TIPOGRAFIA E LITOGRAFIA FRANCESA, 1868. PROCESSO DA ATUALIDADE PELO VELHO SOLITÁRIO, RJ. TIP. PROGRESSO, 1868. REFORMA JUDICIÁRIA, TIPOGRAFIA NACIONAL, RJ, 1869. MANIFESTO E PROGRAMA DO CENTRO LIBERAL BAHIA. TIP. DO DIÁRIO, 1869. RELATÓRIO APRESENTADO À ASSEMBLÉIA LEGISLATIVA PROVINCIAL DE SÃO PAULO EM 2-2-1868. TIPOGRAFIA DO IPIRANGA, SP, 1868 (EXEMPLAR DO IHGB).

REFERÊNCIAS BIBLIOGRÁFICAS

BLAKE, AUGUSTO VITORINO ALVES SACRAMENTO. DICIONÁRIO BIBLIOGRÁFICO BRASILEIRO. RIO DE JANEIRO, IMPRENSA NACIONAL, 1898. QUARTO VOLUME, P. 237. 'JORNAL DO COMÉRCIO', EXEMPLAR DA BIBLIOTECA NACIONAL, 29-5-1895. SEÇÃO DE MICROFILMES. STUDART, GUILHERME. DICIONÁRIO BIO-BIBLIOGRÁFICO CEARENSE. FORTALEZA, TIPO-LITOGRAFIA A VAPOR (E) TIPOGRAPHIA MINERVA, DE ASSIS BEZERRA, 1910-1915, 3 V. GALERIA NACIONAL VULTOS PROEMINENTES DA HISTÓRIA BRASILEIRA SEGUNDO FASCÍCULO EDITADO PELO 'JORNAL DO BRASIL'. RIO DE JANEIRO, 1932, P. 199. EGAS, EUGÊNIO. GALERIA DOS PRESIDENTES DE SÃO PAULO, PERÍODO MONÁRQUICO, V. 1. 1822. PUBLICAÇÃO OFICIAL DO ESTADO DE SÃO PAULO. SÃO PAULO, 1926. ILUSTRAÇÃO: TAVARES DE LYRA, CARLOS. PRESIDENTES DA CÂMARA DOS

REFERÊNCIAS BIBLIOGRÁFICAS

DEPUTADOS DURANTE O IMPÉRIO, 1826 A 1889. BRASÍLIA. CÂMARA DOS DEPUTADOS, 1978.

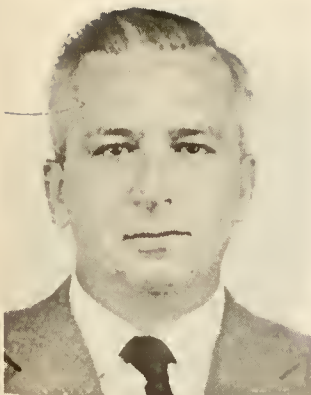

SENADOR: JOAQUIM SANTOS PARENTE

(JOAQUIM PARENTE)

ESTADO: PIAUI

SEGUNDA REPÚBLICA

MANDATOS ELETIVOS E SIMILARES

SENADOR	02	02	1959	31	01	1967	PI
DEPUTADO FEDERAL	01	02	1967	31	01	1971	PI

TOTAL DE MANDATOS: 2
TOTAL DE ANOS: 12

SUPLENTES

JOSÉ VITORINO CORREA

PARTIDOS POLÍTICOS

UNIÃO DEMOCRÁTICA NACIONAL	UDN	1945	1965
ALIANÇA RENOVADORA NACIONAL	ARENA		

OUTROS DADOS POLÍTICOS

FOI ELEITO SENADOR EM 1958 PELA COLIGAÇÃO UDN-PTB. NO SENADO, FOI MEMBRO DAS COMISSÕES DE TRANSPORTES, COMUNICAÇÕES E OBRAS PÚBLICAS, SERVIÇO PÚBLICO CIVIL, ECONOMIA E AGRICULTURA. NO SENADO, FOI SUPLENTE DA MESA DIRETORA, OCUPAR UMA DAS VICE-PRESIDÊNCIAS DA UNIÃO DEMOCRÁTICA NACIONAL. LIÇÕES NO EXTERIOR. 53A. CONFERÊNCIA DA UNIÃO INTERPARLAMENTAR (1963); VIAGEM AO ORIENTE MÉDIO E ÍNDICO A CONVITE DOS GOVERNOS RESPECTIVOS.

INFORMAÇÕES PESSOAIS

DATA NASCIMENTO: 03 03 1912	LOCAL: BOM JESUS DO GURGUÉIA - PI
DATA FALECIMENTO: 13 12 1974	LOCAL: BRASÍLIA - DF
SEXO: MASCULINO	RELIGIÃO: INSTRUÇÃO: SECUNDÁRIA

1448

ESCOLARIDADE

PRIMÁRIO
SECUNDÁRIO

BOM JESUS DE
GURGÉIA - PI
BOM JESUS DA
GURGÉIA - PI

PROFISSÕES EXERCIDAS

INDUSTRIAL. CORRETOR DE IMÓVEIS.

ATIVIDADE PRINCIPAL

INDUSTRIAL. CONSTRUÇÃO CIVIL.

INFORMAÇÕES FAMILIARES

FAMÍLIA PREENINENTE: SIM FORTUNA PESSOAL:
NOME DO CONJUGE: REGINA MAGGESSI GARCIA
NOME DA FAMÍLIA: LUIZ DO AMARAL GARCIA
DATA DO CASAMENTO: 24 01 1945 LOCAL: RIO DE JANEIRO - RJ.

FILIAÇÃO

NOME DA MÃE: RAIMUNDA SANTOS PARENTE
NOME DO PAI: ODILON PARENTE

REFERÊNCIAS BIBLIOGRÁFICAS

DEPUTADOS BRASILEIROS SEXTA LEGISLATURAS 1967 - 1971. BIBLIOTECA DA
CÂMARA, BRASÍLIA. 1968. DADOS BIBLIOGRÁFICOS DOS SENADORES 1946 -
1978, SENADO FEDERAL, CEGRAF, BRASÍLIA. 1981. P. 99. ILUSTRAÇÃO:
ARQUIVO DA SUBSECRETARIA DP PESSOAL DO SENADO FEDERAL.



SENADOR: JOAQUIM TEIXEIRA DE MESQUITA

ESTADO: ESPÍRITO SANTO

PRIMEIRA REPÚBLICA

MANDATOS ELETIVOS E SIMILARES

PREFEITO MUNICIPAL	1889	1892	RJ	BARRA MANSA
PREFEITO MUNICIPAL	1904	1908	ES	CACH. ITAPE
DEPUTADO ESTADUAL	1924	1927	ES	
SENADOR	25 05 1927	11 11 1930	ES	

TOTAL DE MANDATOS: 5

TOTAL DE ANOS: 14

CARGOS PÚBLICOS EXERCIDOS

MEMBRO DO HOSPITAL CENTRAL DA MARINHA

OUTROS DADOS POLÍTICOS

CLINICOU EM TURVO DO PIRAI E EM BARRA MANSA - RJ, ONDE FEZ PARTE DO CLUBE REPUBLICANO. FOI PROFESSOR PARTICULAR PARA AUXILIAR SUA MANUTENÇÃO NA FACULDADE DE MEDICINA. PARTICIPOU DO CLUBE REPUBLICANO. COMBATEU EPIDEMIAS DE VARIOLA E CÔLERA EM CACHOEIRO DO ITAPEMIRIM. LIGOU-SE À CORRENTE POLÍTICA LIDERADA POR PINHEIRO JUNIOR. RENUNCIOU AO MANDATO DE SENADOR PARA ASSUMIR O CARGO DE VICE-GOVERNADOR DO ESPÍRITO SANTO, 1928. SEU NOME NÃO CONSTA DE COMISSÕES NO SENADO. ERA DEPUTADO ESTADUAL QUANDO FOI ELEITO SENADOR.

INFORMAÇÕES PESSOAIS

DATA NASCIMENTO: 06 12 1853 LOCAL: BARRA DO PIRAI - RJ
SEXO: MASCULINO RELIGIÃO: INSTRUÇÃO: SUPERIOR

ESCOLARIDADE

PRIMÁRIO COLÉGIO PROFESSOR

1442

ESCOLARIDADE

SECUNDÁRIO	CARLOS COLÉGIO DO BARÃO DE TAUPHIVES	BARRA DO PIRAI	
MEDICINA	FACULDADE DE MEDICINA	RIO DE JANEIRO	1872
		RIO DE JANEIRO	1873 1878

PROFISSÕES EXERCIDAS

MÉDICO

ATIVIDADE PRINCIPAL

MEDICINA

FILIAÇÃO

NOME DA MÃE: ANA TEIXEIRA DE MESQUITA
NOME DO PAI: CAMILO TEIXEIRA DE MESQUITA

REFERÊNCIAS BIBLIOGRÁFICAS

CASTRO, A. O. GOMES E CASTAGNINO, A. SOUTO. O SENADO FEDERAL 1898 A 1927. RIO DE JANEIRO, 1927. PP. 186-187. GRANDE ENCICLOPÉDIA DELTA LAROUSSE, ED. DELTA, RIO DE JANEIRO, V. 8. P. 4456. ILUSTRAÇÃO: GOMES DE CASTRO, AUGUSTO OLYMPIO. O SENADO FEDERAL DE 1898 A 1927. RIO DE JANEIRO. S.ED. 1927. P.185.



SENADOR: JOAQUIM VIEIRA DA SILVA

ESTADO: MARANHÃO

IMPÉRIO

MANDATOS ELETIVOS E SIMILARES

PRESIDENTE DO RIO GRANDE DO NORTE		1832		1833	RN
PRESIDENTE DO MARANHÃO		1833		1834	MA
DEPUTADO GERAL	03 05	1834	01 10	1834	MA
DEPUTADO GERAL	03 05	1838	21 11	1841	MA
SENADOR	19 05	1860	23 06	1864	MA

TOTAL DE MANDATOS: 5

TOTAL DE ANOS: 12

PARTIDOS POLÍTICOS

PARTIDO LIBERAL PLIB

CARGOS PÚBLICOS EXERCIDOS

JUIZ DE FORTALEZA, CEARÁ	CE	1825	
PROVEDOR DA FAZENDA DOS DEFUNTOS E AUSENTES	CE	1826	
OUVIDOR DA PROVÍNCIA DO CEARÁ	CE	1829	
DESEMBARGADOR DA RELAÇÃO DO MARANHÃO	MA	1839	1863
DEPUTADO DA JUNTA DO COMÉRCIO DO MARANHÃO	MA	1850	
MINISTRO DO SUPREMO TRIBUNAL DA JUSTIÇA		1864	
MINISTRO DO IMPÉRIO		1835	1835
MINISTRO DA MARINHA		1835	1835
MINISTRO DA GUERRA		1860	1864

OUTROS DADOS POLÍTICOS

REGRESSOU AO BRASIL QUANDO SE AGITAVA A QUESTÃO DA INDEPENDÊNCIA,

OUTROS DADOS POLÍTICOS

TENDO ADERIDO AO MOVIMENTO, PRESTANDO-LHE RELEVANTES SERVIÇOS. FOI MEMBRO DA CÂMARA MUNICIPAL E DA JUNTA GOVERNATIVA DO MARANHÃO, NO PERÍODO DA INDEPENDÊNCIA. FOI AGRACIADO POR D. PEDRO II COM A COMENDA DA CRDEM DE CRISTO (1848), O TÍTULO DO CONSELHO DE ESTADO (1841) E O FORO DE FIDALGU CAVALEIRO (1855). QUANDO ERA OUVIDOR DA PROVÍNCIA DO CEARÁ, AJUDOU A SUFOCAR UMA REBELIÃO QUE SE TRAVAVA EM 1831, SENDO POR ISSO NOMEADO PRESIDENTE DO RIO GRANDE DO NORTE.

INFORMAÇÕES PESSOAIS

DATA NASCIMENTO: 12 01 1808 LOCAL: SÃO LUÍS - MA
 DATA FALECIMENTO: 23 06 1864 LOCAL: SÃO LUÍS - MA
 SEXO: MASCULINO RELIGIÃO: CATÓLICA INSTRUÇÃO: SUPERIOR

ESCOLARIDADE

DIREITO	UNIVERSIDADE DE	COIMBRA	1822
	COIMBRA		

PROFISSÕES EXERCIDAS

FUNCIONÁRIO PÚBLICO, PROMOTOR, JUIZ DE DIREITO

ATIVIDADE PRINCIPAL

MAGISTRATURA

INFORMAÇÕES FAMILIARES

FAMÍLIA PREEMINENTE: SIM FORTUNA PESSOAL: A
 NOME DO CONJUGE: COLUMBA DE SANCT'ANTONIO DE S. GAIOSO
 NOME DA FAMÍLIA: RAIMUNDO JOSÉ DE SOUZA GAIOSO
 DATA DO CASAMENTO: 16 07 1827 LOCAL: SÃO LUÍS - MA

FILIAÇÃO

NOME DA MÃE: MARIA CLARA GOMES DE SOUSA
 NOME DO PAI: LUIZ ANTONIO VIEIRA DA SILVA

OUTROS DADOS FAMILIARES

ENTRE SEUS DESCENDENTES DESTACOU-SE O SENADOR LUIZ ANTONIO VIEIRA DA SILVA, VISCONDE DE VIEIRA DA SILVA.

REFERÊNCIAS BIBLIOGRÁFICAS

ENCICLOPÉDIA E DICIONÁRIO INTERNACIONAL. RIO DE JANEIRO, W. M. JACKSON. 1946. V. XVIII, P. 10873. LAGO, LAURÊNIO. SUPREMO TRIBUNAL DE JUSTIÇA E SUPREMO TRIBUNAL FEDERAL. DADOS BIOGRÁFICOS, 1828-1978. RIO DE JANEIRO, BIBLIOTECA DO EXÉRCITO, 1978. PP. 86-87. ILUSTRAÇÃO: GALERIA DOS PRESIDENTES DO SUPREMO TRIBUNAL FEDERAL. BRASÍLIA, DF.



SENADOR: JONATHAS DE FREITAS PEDROSA

(JONATHAS PEDROSA)

ESTADO: AMAZONAS

PRIMEIRA REPÚBLICA

MANDATOS ELETIVOS E SIMILARES

SENADOR	07	07	1898	31	01	1906	AM
SENADOR	10	05	1907	31	01	1913	AM
GOVERNADOR DO AM	31	01	1913	31	01	1917	AM

TOTAL DE MANDATOS: 3

TOTAL DE ANOS: 19

CARGOS PÚBLICOS EXERCIDOS

MÉDICO DO EXÉRCITO		1876	1888
PROFESSOR DO LICEU DO AMAZONAS	AM	1888	
DIRETOR INTERINO DA INSTRUÇÃO PÚBLICA	AM		
DIRETOR DA ESCOLA NORMAL	AM		
DIRETOR DA INSPETORIA DE SAÚDE PÚBLICA	AM		
MÉDICO DO CORPO DE POLÍCIA	AM		

OUTROS DADOS POLÍTICOS

ASSUMIU A SENATÓRIA EM 1907, NA VAGA DE ALEXANDRINO DE ALENCAR NOMEADO MINISTRO DA MARINHA. NO SENADO: MEMBRO DAS COMISSÕES DE INSTRUÇÃO PÚBLICA; SAÚDE PÚBLICA, ESTATÍSTICA, COLONIZAÇÃO E DE PODERES. ASSUMIU A SENATÓRIA COM 48 ANOS. FOI MÉDICO DO CORPO CLÍNICO DO HOSPITAL DE MISERICÓRDIA. FOI CHEFE DO CORPO MÉDICO DA SOCIEDADE DA BENEFICÊNCIA PORTUGUESA.

INFORMAÇÕES PESSOAIS

DATA NASCIMENTO: 08 04 1850	LOCAL: BAHIA - BA
DATA FALECIMENTO: 07 07 1922	LOCAL: MANAUS - AM
SEXO: MASCULINO	RELIGIÃO: INSTRUÇÃO: UNIVERSITÁRIA

1446

ESCOLARIDADE

SUPERIOR

MEDICINA

PROFISSÕES EXERCIDAS

MÉDICO

ATIVIDADE PRINCIPAL

MEDICINA

INFORMAÇÕES FAMILIARES

NOME DO CONJUGE: ERMELINDA MARIA PEDROSA

REFERÊNCIAS BIBLIOGRÁFICAS

ABRANCHES, DUNSHEE DE. GOVERNOS E CONGRESSOS DA REPÚBLICA DOS ESTADOS UNIDOS DO BRASIL, 1889 A 1917. 2 V. SÃO PAULO, 1918. (SENADO, CÂMARA). BITTENCOURT, AGNELLO. DICIONÁRIO AMAZONENSE DE BIOGRAFIAS. ARTENOVA, FUNDAÇÃO CULTURAL DO AMAZONAS, RIO DE JANEIRO, 1969. 2 V. (SENADO, CÂMARA). FERNANDES, CARLOS F. DE SOUZA. O SENADO BRASILEIRO. RIO DE JANEIRO, 1912 (SENADO, CÂMARA).

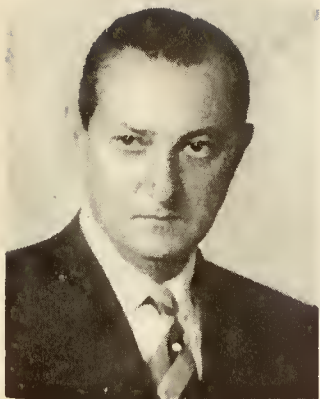

SENADOR: JONES DOS SANTOS NEVES

(SANTOS NEVES)

ESTADO: ESPÍRITO SANTO

SEGUNDA REPÚBLICA

MANDATOS ELETIVOS E SIMILARES

SENADOR	07	04	1947	31	01	1951	ES
GOVERNADOR			1951			1955	ES

TOTAL DE MANDATOS: 2
TOTAL DE ANOS: 9

PARTIDOS POLÍTICOS

PARTIDO SOCIAL DEMOCRÁTICO	PSD	1945	1955
----------------------------	-----	------	------

CARGOS PÚBLICOS EXERCIDOS

INTERVENTOR FEDERAL NO ESPÍRITO SANTO	ES	1943	1945
---------------------------------------	----	------	------

OUTROS DADOS POLÍTICOS

FOI AUXILIAR INTERVENTOR DO ESPÍRITO SANTO, JOÃO PUNARO BLEY. FOI DIRETOR DO BANCO DE CRÉDITO AGRÍCOLA DO ESPÍRITO SANTO. MEMBRO DO CONSELHO TÉCNICO DE ECONOMIA E FINANÇAS DO ESPÍRITO SANTO. PRESIDENTE DO PSD DE SEU ESTADO, DURANTE VÁRIOS ANOS. NO SENADO, FOI MEMBRO DA COMISSÃO ESPECIAL SOBRE PROJETO DE REFORMA CONSTITUCIONAL (1949-50). FOI TAMBÉM MEMBRO DA COMISSÃO MISTA DE INVESTIGAÇÃO DA PRODUÇÃO AGRÍCOLA (1949), COMISSÃO MISTA DE LEIS COMPLEMENTARES (1949-50) E COMISSÃO DE FINANÇAS (1949-50). FOI DIRETOR DO BANCO OPERADOR S.A. FOI INTERVENTOR FEDERAL NO ESTADO (1943-45).

INFORMAÇÕES PESSOAIS

DATA NASCIMENTO: 29 12 1901	LOCAL: SÃO MATEUS - ES
DATA FALECIMENTO: 20 12 1973	LOCAL: VITÓRIA - ES
SEXO: MASCULINO	RELIGIÃO:
	INSTRUÇÃO: SUPERIOR

1448

ESCOLARIDADE

SECUNDÁRIO

COLÉGIO ESTADUAL DO
ESPÍRITO SANTO
FARMÁCIA FACULDADE DE
MEDICINA ESPÍRITO
SANTO

PROFISSÕES EXERCIDAS

FARMACÊUTICO E BANQUEIRO

ATIVIDADE PRINCIPAL

FARMÁCIA, POLÍTICA

INFORMAÇÕES FAMILIARES

FAMÍLIA PREEMINENTE: SIM

FORTUNA PESSOAL: B

NOME DO CONJUGE: ALOÁ MAGALHÃES SANTOS NEVES

FILIAÇÃO

NOME DA MÃE: ALBINA MAGALHÃES SANTOS NEVES

NOME DO PAI: JOÃO DOS SANTOS NEVES

OUTROS DADOS FAMILIARES

IRMÃO DO CIENTISTA DR. JAIME DOS SANTOS NEVES FILHO DE ANTIGA FAMÍLIA DO ESPÍRITO SANTO

OBRAS PUBLICADAS

DISCURSOS RIO DE JANEIRO, IMPRENSA NACIONAL, 1945. 228 P. (MINISTÉRIO DA JUSTIÇA). MENSAGENS : A SERVIÇO DO ESPÍRITO SANTO, 1954. O ESPÍRITO SANTO TRABALHA E CONFIA, 1958.

REFERÊNCIAS BIBLIOGRÁFICAS

BRASIL E BRASILEIROS DE HOJE P. 166. 'DIÁRIO DO CONGRESSO NACIONAL', SEÇÃO II. 13 DE MARÇO DE 1974. ILUSTRAÇÃO: ARQUIVO DA SUBSECRETARIA DO PESSOAL DO SENADO FEDERAL.



SENADOR: JORGE BRAGA PINHEIRO

(BRAGA PINHEIRO)

ESTADO: RIO GRANDE DO SUL

SEGUNDA REPÚBLICA

MANDATOS ELETIVOS E SIMILARES

SENADOR	16	08	1950	31	01	1951		
VEREADOR			1956			1959	RS	PORTO ALEGRE

TOTAL DE MANDATOS: 2

TOTAL DE ANOS: 5

PARTIDOS POLÍTICOS

PARTIDO TRABALHISTA BRASILEIRO PTB

CARGOS PÚBLICOS EXERCIDOS

DIRETOR DA SAÚDE PÚBLICA MUNICIPAL DE PORTO ALEGRE	RS	1951
DIRETOR-GERAL DOS SERVIDORES DE BIOMETRIA DO ESTADO DO RIO GRANDE DO SUL		1959
DIRETOR GERAL DA SECRETARIA DE ESTADO DOS NEGÓCIOS DA SAÚDE DO RIO GRANDE DO SUL		2959

OUTROS DADOS POLÍTICOS

NO SENADO: MEMBRO DA COMISSÃO DAS FORÇAS ARMADAS. EM 1955, SOFREU SANÇÃO MILITAR POR DISCURSO DE APOIO A JUSCELINO KUBITSCHK. VICE-PRESIDENTE DA CRUZ VERMELHA BRASILEIRA - 1957. UM DOS FUNDADORES DO SINDICATO DOS MÉDICOS DO RIO GRANDE DO SUL. GETULISTA, PERTENCEU AO GRUPO HISTÓRICO DO PTB. FOI SUPLENTE DO SENADOR SALGADO FILHO E TOMOU POSSE APÓS A MORTE DO MESMO. PRESIDENTE DO CÍRCULO MILITAR DE PORTO ALEGRE - RS.

1458

INFORMAÇÕES PESSOAIS

DATA NASCIMENTO: 24 03 1899 LOCAL: PORTO ALEGRE - RS
SEXO: MASCULINO RELIGIÃO: CATÓLICA INSTRUÇÃO: SUPERIOR

ESCOLARIDADE

SUPERIOR FACULDADE DE MEDICINA UFGRS PORTO ALEGRE 1923

PROFISSÕES EXERCIDAS

MÉDICO E PROFESSOR MILITAR

ATIVIDADE PRINCIPAL

MEDICINA

INFORMAÇÕES FAMILIARES

FAMÍLIA PREEMINENTE: SIM FORTUNA PESSOAL: B
NOME DO CONJUGE: RITA DE CÁSSIA BARBEDO PINHEIRO
NOME DA FAMÍLIA: ALCIDES BELLO BARBEDO
DATA DO CASAMENTO: 16 01 1924 LOCAL: PORTO ALEGRE - RS

FILIAÇÃO

NOME DA MÃE: UMBELINA BRAGA PINHEIRO
NOME DO PAI: ARIIVALDO DE MIRANDA PINHEIRO

REFERÊNCIAS BIBLIOGRÁFICAS

DIÁRIO DO CONGRESSO NACIONAL, 17-08-58. BRASÍLIA. P. 6496 ILUSTRAÇÃO:
ARQUIVO DA SUBSECRETARIA DO PESSOAL DO SENADO FEDERAL.



SENADOR: JORGE CAMPOS MAYNARD

(JORGE MAYNARD)

ESTADO: SERGIPE

SEGUNDA REPÚBLICA

MANDATOS ELETIVOS E SIMILARES

PREFEITO MUNICIPAL							
SENADOR	30	08	1957	31	01	1963	SE ARACAJU SE

TOTAL DE MANDATOS: 2
TOTAL DE ANOS: 6

PARTIDOS POLÍTICOS

PARTIDO SOCIAL PROGRESSISTA	PSP	1957
UNIÃO DEMOCRÁTICA NACIONAL	UDN	1957

CARGOS PÚBLICOS EXERCIDOS

DIRETOR DE OBRAS PÚBLICAS	SE		
ENGENHEIRO DO DEPARTAMENTO DE PORTOS, RIOS E CANAIS		1935	1938
ENGENHEIRO CHEFE DAS OBRAS DO AEROPORTO SALGADO FILHO, PORTO ALEGRE	RS	1939	
ENGENHEIRO-CHEFE DA BASE AÉREA DE SANTA CRUZ	RJ		
ENGENHEIRO-CHEFE DA ESCOLA DA AERONÁUTICA DE PIRASSUNUNGA	SP		
CHEFE DO SERVIÇO DE ENGENHARIA DA QUINTA ZONA AÉREA			
CHEFE DAS SECCOES DE EDIFICAÇÕES DE INSTALAÇÕES E DE ORÇAMENTOS			
DIRETOR DA DIVISÃO DE EDIFICAÇÕES E DA DIVISÃO DE INFRA-ESTRUTURA DA DIRETORIA DE ENGENHARIA			
ENGENHEIRO DO QP DO MINISTÉRIO DA AERO- NÁUTICA			1948

CARGOS PÚBLICOS EXERCIDOS

ENGENHEIRO DA CODEVASF

1949

1952

OUTROS DADOS POLÍTICOS

MEMBRO DO INSTITUTO HISTÓRICO E GEOGRÁFICO DE SERGIPE, DO INSTITUTO BRASILEIRO DE AERONÁUTICA, DO CLUBE DE ENGENHARIA, DA ASSOCIAÇÃO SERGIPANA DE IMPRENSA, DA ASSOCIAÇÃO MINEIRA DOS ENGENHEIROS DO MINISTÉRIO DA AERONÁUTICA E DA ASSOCIAÇÃO DIPLOMADOS DA ESCOLA SUPERIOR DE GUERRA. ELEITO SUPLENTE DO SENADOR MAYNARD GOMES POR UMA COLIGAÇÃO DO PSP COM A UDN. EM VIRTUDE DO FALECIMENTO DO REFERIDO SENADOR, TOMOU POSSE EM 30-08-1957. NO SENADO: PRESIDENTE, POR TRÊS VEZES, DA COMISSÃO DE TRANSPORTES, COMUNICAÇÕES E OBRAS PÚBLICAS; MEMBRO, POR DUAS VEZES, DA COMISSÃO DE SEGURANÇA NACIONAL; MEMBRO DA COMISSÃO DE FINANÇAS; VICE-PRESIDENTE DA COMISSÃO ESPECIAL DO VALE DO RIO DOCE; RELATOR DA COMISSÃO ESPECIAL DE ESTUDOS DAS SECAS DO NORDESTE; MEMBRO DA COMISSÃO ESPECIAL DO CÓDIGO DE TELECOMUNICAÇÕES E DA COMISSÃO DE REVISÃO DAS LEIS DO TRABALHO E DA COMISSÃO DE EMENDAS CONSTITUCIONAIS. COMO DELEGADO DO BRASIL, INTEGROU O GRUPO BRASILEIRO QUE PARTICIPOU DA VI CONFERÊNCIA DA ORGANIZAÇÃO DE AVIAÇÃO CIVIL INTERNACIONAL, MONTREAL, 1957; DELEGADO DO GRUPO BRASILEIRO DA ASSOCIAÇÃO INTERPARLAMENTAR DE TURISMO, EM 1959 E EM 1961, EM GENEBRA; LÍDER DO PSP, EM 1961, E LÍDER DA MAIORIA, 1962.

INFORMAÇÕES PESSOAIS

DATA NASCIMENTO: 03 08 1909

LOCAL: ARACAJU - SE

SEXO: MASCULINO RELIGIÃO:

INSTRUÇÃO: SUPERIOR

ESCOLARIDADE

PRIMÁRIO

GRÊMIO ESCOLAR DE

ARACAJU - SE

ARACAJU

SECUNDÁRIO

ATENEU PEDRO II

ARACAJU - SE

SUPERIOR ENGENHARIA
DE MINAS E CIVILESCOLA DE MINAS DE
OURO PRETO

MG

1933

ADESG

PROFISSÕES EXERCIDAS

ENGENHEIRO, FUNCIONÁRIO PÚBLICO

ATIVIDADE PRINCIPAL

ENGENHARIA, SERVIÇO PÚBLICO

INFORMAÇÕES FAMILIARES

FAMÍLIA PREEMINENTE: SIM

FORTUNA PESSOAL: A

NOME DO CONJUGE: ANA FLORINDA JACOB MAYNARD

FILIAÇÃO

NOME DA MÃE: DERUCHETTE CAMPOS MAYNARD
NOME DO PAI: JOÃO MAYNARD

OUTROS DADOS FAMILIARES

NETO DE GUILHERME DE SOUZA CAMPOS, SENADOR FEDERAL NA PRIMEIRA REPÚBLICA

OBRAS PUBLICADAS

BRASIL CONGRESSO. SENADO FEDERAL. COMISSÃO DE ESTUDOS DOS PROBLEMAS DAS SECAS DO NORDESTE. VISITA DA COMISSÃO DE ESTUDOS DOS PROBLEMAS DAS SECAS DO NORDESTE, DO SENADO FEDERAL, AOS ESTADOS UNIDOS: REGINALDO FERNANDES, FRANCISCO GALOTTI, JORGE MAYNARD E OUTROS. BRASÍLIA, IMPRENSA NACIONAL, 1962. 48 P. (SENADO).

REFERÊNCIAS BIBLIOGRÁFICAS

FOLHETO DO PARTIDO SOCIAL PROGRESSISTA, ESTADO DE SERGIPE. ILUSTRAÇÃO: ARQUIVO DA SUBSECRETARIA DO PESSOAL DO SENADO FEDERAL.



SENADOR: JORGE DE MORAES

(JORGE DE MORAES)

ESTADO: AMAZONAS

PRIMEIRA REPÚBLICA

MANDATOS ELETIVOS E SIMILARES

DEPUTADO FEDERAL	01	07	1905	31	12	1908	AM	
SENADOR	27	05	1909	05	04	1911	AM	
PREFEITO			1911				AM	MANAUS
DEPUTADO FEDERAL	03	05	1927	23	10	1930	AM	

TOTAL DE MANDATOS: 4

TOTAL DE ANOS: 11

CARGOS PÚBLICOS EXERCIDOS

MÉDICO LEGISTA DA POLÍCIA E MÉDICO DO ESTADO							AM	
CIRURGIÃO DA SANTA CASA DE MISERICÓRDIA							AM	
MEMBRO DA COMISSÃO DE SANEAMENTO DE MANAUS							AM	1904 1905
DIRETOR DO LABORATÓRIO DE ANÁLISE DO ESTADO								
CIRURGIÃO DO HOSPITAL SÃO BENTO EM SALVADOR, DURANTE A CAMPANHA DE CANUDOS							BA	

OUTROS DADOS POLÍTICOS

CIRURGIÃO DA BENEFICÊNCIA PORTUGUESA, MANAUS, AMAZONAS. PROFESSOR DA ESCOLA NORMAL DE MANAUS E DO GINÁSIO AMAZONENSE. PROFESSOR DA UNIVERSIDADE DO AMAZONAS. CURSOS DE ESPECIALIZAÇÃO NA FRANÇA, ALEMANHA, SUÍÇA, ÁUSTRIA E ITÁLIA. ELEITO SENADOR NA VAGA DE SÃO PEIXOTO. RENUNCIOU AO MANDATO PARA ASSUMIR A PREFEITURA DE MANAUS EM 5 DE ABRIL DE 1911. NO SENADO: MEMBRO DA COMISSÃO DE INSTRUÇÃO PÚBLICA. FOI SENADOR ENTRE OS 37 E OS 39 ANOS. UM DOS FUNDADORES DA ACADEMIA AMAZONENSE DE LETRAS, ONDE CRIOU A CADEIRA DE OSWALDO CRUZ.

1456

INFORMAÇÕES PESSOAIS

DATA NASCIMENTO: 18 07 1872 LOCAL: MANAUS - AM
DATA FALECIMENTO: 03 1947 LOCAL: RIO DE JANEIRO - RJ
SEXO: MASCULINO RELIGIÃO: INSTRUÇÃO: UNIVERSITÁRIA

ESCOLARIDADE

SUPERIOR FACULDADE DE MEDICINA SALVADOR - BA 1905

PROFISSÕES EXERCIDAS

MÉDICO PROFESSOR FUNCIONÁRIO PÚBLICO

ATIVIDADE PRINCIPAL

MEDICINA

INFORMAÇÕES FAMILIARES

FAMÍLIA PREEMINENTE: SIM FORTUNA PESSOAL: A

REFERÊNCIAS BIBLIOGRÁFICAS

BRASIL. CONGRESSO. CÂMARA DOS DEPUTADOS. CENTRO DE DOCUMENTAÇÃO E INFORMAÇÃO. DEPUTADOS BRASILEIROS, 1826-1976. BRASÍLIA 1976. 244 P. (SENADO, CÂMARA). ABRANCHES, DUNSHEE DE. GOVERNOS E CONGRESSOS REPÚBLICA DOS ESTADOS UNIDOS DO BRASIL; 1889 A 1917. 2 V. S. PAULO, 1918. FERNANDES, CARLOS F. DE SOUZA. SENADO BRASILEIRO. RIO DE JANEIRO, 1981. 97 P. (BIBLIOTECAS SENADO, CÂMARA). ILUSTRAÇÃO: LIMA, JOÃO. COMO VIVEM OS HOMENS QUE GOVERNARAM O BRASIL. RIO DE JANEIRO, BATISTA DE SOUZA. P.331.



SENADOR: JORGE KALUME

(JORGE KALUME)

ESTADO: ACRE

SEGUNDA REPÚBLICA

MANDATOS ELETIVOS E SIMILARES

PREFEITO MUNICIPAL	Ø6	1956	Ø1	1961	AC	XAPURI
DEPUTADO FEDERAL	Ø1	Ø2	1963	13	Ø9	1966 AC
GOVERNADOR DO ACRE		Ø9	1966	15	Ø3	1971 AC
SENADOR	Ø1	Ø2	1979	31	Ø1	1987 AC

TOTAL DE MANDATOS: 4

TOTAL DE ANOS: 17

SUPLENTES

IRIS CÉLIA CABANELLAS ZANNINI
FRANCISCO DANTAS

PARTIDOS POLÍTICOS

PARTIDO SOCIAL DEMOCRÁTICO	PSD	195Ø	1964
ALIANÇA RENOVADORA NACIONAL	ARENA	1964	
PARTIDO DEMOCRÁTICO SOCIAL	PDS		

CARGOS PÚBLICOS EXERCIDOS

DIRETOR FINANCEIRO DO BANCO DA AMAZÔNIA EM BELÉM, PARÁ.	PA	1976	1978
--	----	------	------

OUTROS DADOS POLÍTICOS

PRESIDENTE DA ASSOCIAÇÃO COMERCIAL DE XAPURI - AC. VENERÁVEL DA LOJA MAÇÔNICA 'BANDEIRANTES DO ACRE', EM XAPURI - AC. NA CÂMARA DOS DEPUTADOS, PARTICIPOU DAS COMISSÕES DE ECONOMIA, ORÇAMENTO E LEGISLAÇÃO SOCIAL. NO SENADO, FOI PRESIDENTE DA COMISSÃO DE SEGURANÇA NACIONAL, MEMBRO DA COMISSÃO DE FINANÇAS E SUPLENTE DAS COMISSÕES DE

OUTROS DADOS POLÍTICOS

SAÚDE E EDUCAÇÃO. EM RIO BRANCO, COLABOROU COM OS JORNAIS 'CORREIO DO OESTE', 'O RIO BRANCO', 'GAZETA DO ACRE' E 'ACRE'. EM XAPURI, DIRIGIU 'O OESTE' E 'O BOLETIM DA ASSOCIAÇÃO COMERCIAL DE XAPURI', 1945. EMPRESÁRIO E DIRETOR DO BANCO AMAZÔNIA, BELÉM (1976/1978). MEMBRO DA ACADEMIA DE LETRAS DO ACRE. MEMBRO DO INSTITUTO HISTÓRICO DO ACRE. MISSÕES NO EXTERIOR: COMO GOVERNADOR, PARTICIPOU DAS COMEMORAÇÕES DA INDEPENDÊNCIA DA BOLÍVIA, NA CIDADE DE COBIJA - CAPITAL DO DEPARTAMENTO PANDO, 1969. PARTICIPOU DA LXVI CONFERÊNCIA DA UNIÃO INTERPARLAMENTAR, EM CARACAS, EM 1979. REPRESENTOU O SENADO FEDERAL, EM 1982, A CONVITE DO GOVERNO DA ARÁBIA SAUDITA. VISITOU AINDA, O CHILE (1984), ARGÉLIA (1984), E SÍRIA (1985).

CONDECORAÇÕES RECEBIDAS

MEDALHA DO PACIFICADOR (OUTORGADA PELO EXÉRCITO BRASILEIRO), 1967. MEDALHA DO ALBATROZ, CONFERIDA PELO MUSEU DE HISTÓRIA, 1967. MEDALHA DE HONRA AO MÉRITO JORNALISTA ASSIS CHATEAUBRIAND, CONFERIDA PELO INSTITUTO HISTÓRICO DE BRASÍLIA, 1968. MEDALHA DE ANCHIETA, DO MUNICÍPIO DE SÃO PAULO, 1969. MEDALHA DO MÉRITO SANTOS DUMONT, CONFERIDA PELO MINISTÉRIO DA AERONÁUTICA, 1978. MEDALHA DA ORDEM DO MÉRITO JURÍDICO E SOCIAL, GRAU DE COMENDADOR - CONFERIDA PELO CENTRO DE ESTUDOS DE CIÊNCIAS JURÍDICAS E SOCIAIS DO BRASIL, SÃO PAULO, 1979. ORDEM DO MÉRITO NAVAL, GRAU DE COMENDADOR, MINISTÉRIO DA MARINHA, 1979. MEDALHA DO MÉRITO MILITAR, GRAU DE COMENDADOR, CONFERIDA PELO MINISTÉRIO DO EXÉRCITO, 1988. GRAN OFICIAL DA ORDEM DEL LIBERTADOR SAN MARTIN, ARGENTINA, 1988. MEDALHA DA ORDEM DO MÉRITO AERONÁUTICO, MINISTÉRIO DA AERONÁUTICA, 1988. PLAQUETA DE PRATA DA GRANDE LOJA MAÇÔNICA DO AMAZONAS. MEDALHA DA ORDEM DO IPIRANGA, NO GRAU DE GRANDE OFICIAL, 1981. MEDALHA DA ORDEM DO RIO BRANCO, NO GRAU DE GRANDE OFICIAL, MINISTÉRIO DAS RELAÇÕES EXTERIORES, 1981. MEDALHA DO MÉRITO TAMANDARÉ, MINISTÉRIO DA MARINHA, 1981. MEDALHA DO MÉRITO UNIVERSITÁRIO, CONCEDIDA PELA UNIVERSIDADE FEDERAL DO ACRE, 1982. MEDALHA DA ORDEM DO MÉRITO JUDICIÁRIO MILITAR, NO GRAU DE ALTA DISTINÇÃO, SUPERIOR TRIBUNAL MILITAR, 1983. GRANDE OFICIAL DA ORDEM DO CONGRESSO NACIONAL (1981/82).

INFORMAÇÕES PESSOAIS

DATA NASCIMENTO: 03 12 1928 LOCAL: BELÉM - PA
SEXO: MASCULINO RELIGIÃO: CATÓLICA INSTRUÇÃO: SECUNDÁRIA

ESCOLARIDADE

PRIMÁRIO	GRUPO ESCOLAR	XAPURI - AC
PRIMÁRIO	COLÉGIO DIVINA PROVIDÊNCIA	XAPURI - AC
TÉCNICO ADMINISTRAÇÃO	ESCOLA DE CONTABILIDADE	MANAUS - AM

PROFISSÕES EXERCIDAS

CONTABILIDADE, EMPRESÁRIO, TÉCNICO EM ADMINISTRAÇÃO

ATIVIDADE PRINCIPAL

POLÍTICA

INFORMAÇÕES FAMILIARES

NOME DO CONJUGE: TERESINHA KALUME

NOME DA FAMÍLIA: KALUME

DATA DO CASAMENTO: 09 04 1972 LOCAL: FLORIANO - PI

FILIAÇÃO

NOME DA MÃE: LATIFE ZAINÉ KALUME

NOME DO PAI: ABIB MOISÉS KALUME

OUTROS DADOS FAMILIARES

PRIMO DE MICHEL ZAINÉ, PREFEITO DE CORUMBATAÍ - SP. PRIMO DE BENEDITO JOSÉ ZAINÉ, VEREADOR EM RIO CLARO, SP. IRMÃO DE EDUARDO ABIB KALUME, VEREADOR EM MUANÁ, PARÁ.

OBRA PUBLICADAS

TEMPLO INESQUECÍVEL. BRASÍLIA, CENTRO GRÁFICO DO SENADO FEDERAL. 1972.

REFERÊNCIAS BIBLIOGRÁFICAS

REPÚBLICA FEDERATIVA DO BRASIL. SENADO FEDERAL. SENADORES. DADOS BIOGRÁFICOS. NOVA LEGISLATURA, 1979-1983. BRASÍLIA, SUBSECRETARIA DE ARQUIVO, 1980, P. 171. ILUSTRAÇÃO: SUBSECRETARIA DE ARQUIVO. DADOS BIOGRÁFICOS DOS SENADORES DE 1979 A 1983. BRASÍLIA, SENADO FEDERAL. P.169.



SENADOR: JORGE KONDER BORNHAUSEN

(JORGE BORNHAUSEN)

ESTADO: SANTA CATARINA

SEGUNDA REPÚBLICA

MANDATOS ELETIVOS E SIMILARES

VICE-GOVERNADOR DE ESTADO	1967	1971	SC
GOVERNADOR DE ESTADO	1979	1982	SC
SENADOR	1983	1991	SC

TOTAL DE MANDATOS: 3

TOTAL DE ANOS: 16

PARTIDOS POLÍTICOS

PARTIDO DEMOCRÁTICO SOCIAL	PDS
PARTIDO DA FRENTE LIBERAL	PFL

CARGOS PÚBLICOS EXERCIDOS

MINISTRO DA EDUCAÇÃO	1986
----------------------	------

OUTROS DADOS POLÍTICOS

ADVOGADO MILITANTE EM BLUMENAU - SC (1961-1975). DIRETOR DA PÁTRIA COMPANHIA BRASILEIRA DE SEGUROS GERAIS (1966-1967). CHEFE DO DEPARTAMENTO JURÍDICO DO BANCO INDÚSTRIA E COMÉRCIO DE SANTA CATARINA (1966-1967). DIRETOR DA 'NOVA PÁTRIA', COMPANHIA DE SEGUROS GERAIS (1966-1967). DIRETOR DAS INDÚSTRIAS GROPP S.A. (1966-1967). ELEITO SENADOR, EM 1982, TOMOU POSSE EM FEVEREIRO DE 1983. NO SENADO, É MEMBRO TITULAR DAS COMISSÕES DE FINANÇAS, DE MUNICÍPIOS E DE SEGURANÇA NACIONAL. SUPLENTE DA COMISSÃO DE SAÚDE. FOI PRESIDENTE DO PDS.

CONDECORAÇÕES RECEBIDAS

COMENDA DA ORDEM DO MÉRITO AERONÁUTICO (BASE AÉREA DE BRASÍLIA, EM

SENADORES BRASILEIROS. BRASÍLIA, SENADO FEDERAL, 1986

CONDECORAÇÕES RECEBIDAS

23/10/1980), COMENDA ORDEM DOS DEMOCRATAS MILTON CAMPOS - XVII CONGRESSO NACIONAL DE VEREADORES DO BRASIL (BELO HORIZONTE, 15/09/1980), MEDALHA DO MÉRITO NAVAL - GRAU DE GRANDE OFICIAL (13/12/1980), MEDALHA MÉRITO MILITAR - GRAU DE GRANDE OFICIAL DA ORDEM MILITAR (25/08/1981), MEDALHA MACHADO DE ASSIS - ACADEMIA BRASILEIRA DE LETRAS (10/12/1981), GRÃ-CRUZ DE SEGUNDA CLASSE DA ORDEM DO MÉRITO DA REPÚBLICA FEDERAL DA ALEMANHA (04/04/1982).

INFORMAÇÕES PESSOAIS

DATA NASCIMENTO: 01 10 1937 LOCAL: SANTA CATARINA - SC
SEXO: MASCULINO RELIGIÃO: INSTRUÇÃO: SUPERIOR

ESCOLARIDADE

BACHAREL EM DIREITO	FACULDADE DE DIREITO DA PONTIFÍCIA UNIVERSIDADE CATÓLICA	RIO DE JANEIRO	1960
CURSO DE CIVILIZAÇÃO FRANCESA	UNIVERSIDADE DE PARIS	FRANÇA	1959
CURSO INTENSIVO DE IMPOSTO DE RENDA	FUNDAÇÃO GETÚLIO VARGAS	SÃO PAULO	1966

PROFISSÕES EXERCIDAS

ADVOGADO

ATIVIDADE PRINCIPAL

ADVOCACIA

INFORMAÇÕES FAMILIARES

NOME DO CONJUGE: EUDÉA BARRETO BORNHAUSEN

FILIAÇÃO

NOME DA MÃE: MARIA KONDER BORNHAUSEN

NOME DO PAI: IRINEU BORNHAUSEN

REFERÊNCIAS BIBLIOGRÁFICAS

DADOS FORNECIDOS PELO GABINETE DO SENADOR.



SENADOR: JOSÉ ALCÂNTARA MACHADO DE OLIVEIRA

(ALCÂNTARA MACHADO)

ESTADO: SÃO PAULO

SEGUNDA REPÚBLICA

MANDATOS ELETIVOS E SIMILARES

VEREADOR	1911	1916	SP	SÃO PAULO
DEPUTADO ESTADUAL	1915	1924	SP	
SENADOR ESTADUAL	1924	1930	SP	
DEPUTADO FEDERAL	15 11 1933	30 04 1935	SP	
SENADOR	29 04 1935	10 11 1937	SP	

TOTAL DE MANDATOS: 5

TOTAL DE ANOS: 28

PARTIDOS POLÍTICOS

PARTIDO REPUBLICANO PAULISTA PRP 1910

COMISSÕES PARLAMENTARES

PRESIDENTE DA COMISSÃO DE CONSTITUIÇÃO, JUSTIÇA,
EDUCAÇÃO, CULTURA E SAÚDE PÚBLICA

CARGOS PÚBLICOS EXERCIDOS

VICE-REITOR DA FACULDADE DE DIREITO DE SÃO PAULO	SP	1927	1930
DIRETOR DA FACULDADE DE FILOSOFIA E LETRAS	SP		
DIRETOR DA FACULDADE DE DIREITO DE SÃO PAULO	SP	1931	1935
VICE-PRESIDENTE DO CONSELHO PENITENCIÁRIO DE SÃO PAULO	SP		

1464

OUTROS DADOS POLÍTICOS

FEZ PARTE DA ACADEMIA BRASILEIRA DE LETRAS, ERA HISTORIADOR. NO SENADO, DEDICOU-SE À REDAÇÃO DO PROJETO DO CÓDIGO PENAL BRASILEIRO. DESTACOU-SE NA REVOLUÇÃO DE 1932. EM 1925, TORNOU-SE CATEDRÁTICO DA CADEIRA DE MEDICINA LEGAL E HIGIENE PÚBLICA. MEMBRO DA ACADEMIA PAULISTA DE LETRAS. FOI VICE-REITOR DA FACULDADE DE DIREITO DE SÃO PAULO, 1927-30.

INFORMAÇÕES PESSOAIS

DATA NASCIMENTO: 19 10 1875 LOCAL: PIRACICABA - SP
DATA FALECIMENTO: 01 04 1941 LOCAL: SÃO PAULO - SP
SEXO: MASCULINO RELIGIÃO: CATÓLICA INSTRUÇÃO: SUPERIOR

ESCOLARIDADE

PRIMÁRIO	ESCOLA NEUTRALIDADE DE KOPKE		
SECUNDÁRIO	COLÉGIO MORETZON		
DIREITO	FACULDADE DE DIREITO DE SÃO PAULO	SÃO PAULO	1890 1894

PROFISSÕES EXERCIDAS

ADVOGADO PROFESSOR UNIVERSITÁRIO

ATIVIDADE PRINCIPAL

MAGISTÉRIO

INFORMAÇÕES FAMILIARES

FAMÍLIA PREEMINENTE: SIM FORTUNA PESSOAL: A
NOME DO CONJUGE: MARIA EMÍLIA DE CASTILHO MACHADO
DATA DO CASAMENTO: 1899 LOCAL: TAUBATÉ - SP

FILIAÇÃO

NOME DA MÃE: MARIA LEOPOLDINA DE SOUZA M. D'OLIVEIRA
NOME DO PAI: BRASÍLIO AUGUSTO MACHADO D'OLIVEIRA

OUTROS DADOS FAMILIARES

SEU PAI ERA O BARÃO BRASÍLIO MACHADO.

OBRAS PUBLICADAS

ALCÂNTARA MACHADO, JOSÉ BASÍLIO (1848-1919). RIO DE JANEIRO, J. OLYMPIO, 1937. 214 P. IL. (COLEÇÃO DOCUMENTOS BRASILEIROS, 9) (SENADO E MINISTÉRIO DA JUSTIÇA). DO MOMENTO DA FORMAÇÃO DOS CONTRATOS POR CORRESPONDÊNCIA; ENSAIO. SÃO PAULO, TIP. DA COMPANHIA INDUSTRIAL DE SÃO PAULO, 1892. V. ENCADERNADO COM: DA FUTURA UNIVERSALIZAÇÃO DO

SENADORES BRASILEIROS. BRASÍLIA, SENADO FEDERAL, 1986

OBRAS PUBLICADAS

DIREITO. A MEDICINA LEGAL; A EMBRIAGUEZ E A RESPONSABILIDADE CRIMINAL. SP, 1934. PARA HISTÓRIA DA REFORMA PENAL BRASILEIRA. RIO DE JANEIRO, F. BASTOS, 1941. PROJETO AO CÓDIGO CRIMINAL BRASILEIRO. SÃO PAULO, REV. DOS TRIBUNAIS, 1938. O SENADO NA CONSTITUIÇÃO DE 1934; DISCURSOS PRONUNCIADOS NO SENADO A 27 E 28 DE AGOSTO DE 1936. SP, REV. DOS TRIBUNAIS, 1937. VIDA E MORTE DO BANDEIRANTE. BELO HORIZONTE, ITATIAIA, 1980 (RECONQUISTA DO BRASIL. NOVA SÉRIE, 8). BRASIL. LEIS, DECRETOS, ETC. CÓDIGO PENAL. ANTEPROJETO DA PARTE GERAL DO CÓDIGO CRIMINAL BRASILEIRO ORGANIZADO POR INCUMBÊNCIA DO PROFESSOR DR. FRANCISCO CAMPOS. SÃO PAULO, REV. DOS TRIBUNAIS, 138.

REFERÊNCIAS BIBLIOGRÁFICAS

SOARES, JOSÉ CARLOS DE MACEDO. TRÊS BIOGRAFIAS. ED. DA ACADEMIA PAULISTA DE LETRAS, 1935. GUASTINI, MÁRIO. ALCÂNTARA MACHADO. SÃO PAULO, 1941. REVISTA DA FACULDADE DE DIREITO DE SÃO PAULO. JANEIRO/AGOSTO DE 1941 V. 36. FASCÍCULOS I E II. VELHO SOBRINHO, J. F. DICIONÁRIO BIOBIBLIOGRÁFICO BRASILEIRO. RIO DE JANEIRO, 1937. GODINHO, WANOR R. E ANDRADE, OSVALDO S. DE. CONSTITUINTES BRASILEIROS DE 1934. REVISTA PROBLEMAS BRASILEIROS, REVISTA MENSAL DE CULTURA N. 147, NOVEMBRO DE 1975. INFORMAÇÕES FORNECIDAS PELO DR. RUI NOGUEIRA MARTINS, COLABORADOR E COMPANHEIRO DE TRABALHOS DO SENADOR, E PROFUNDO CONHECEDOR DE SUAS OBRAS. ILUSTRAÇÃO: BIBLIOTECA NACIONAL. SERVIÇO DE MICROFILMAGEM.



SENADOR: JOSÉ AMÉRICO DE ALMEIDA

(JOSÉ AMÉRICO)

ESTADO: PARAÍBA

SEGUNDA REPÚBLICA

MANDATOS ELETIVOS E SIMILARES

SENADOR	04	1935	08	1935	PB		
SENADOR	12	04	1947	31	01	1951	PB
GOVERNADOR DA PARAÍBA		1951				1953	PB

TOTAL DE MANDATOS: 3

TOTAL DE ANOS: 7

PARTIDOS POLÍTICOS

PARTIDO PROGRESSISTA DA PARAÍBA

UNIÃO DEMOCRÁTICA NACIONAL

UDN

1945 1950

CARGOS PÚBLICOS EXERCIDOS

PROMOTOR PÚBLICO EM SOUSA	PB	1909	1911
PROCURADOR-GERAL DO ESTADO	PB	1911	
SECRETÁRIO DO INTERIOR E JUSTIÇA DA PARAÍBA	PB	1929	1930
SECRETÁRIO DE SEGURANÇA PÚBLICA	PB	1929	1930
MINISTRO DE VIAÇÃO E OBRAS PÚBLICAS		1935	
MINISTRO DE VIAÇÃO OBRAS PÚBLICAS.		1953	
REITOR DA UNIVERSIDADE FEDERAL DA PARAÍBA	PB		

OUTROS DADOS POLÍTICOS

EM AREIA, EDITOU O JORNAL 'O CORREIO DA SERRA', 1907. DA ÉPOCA, FAZEM PARTE ALGUNS SONETOS PUBLICADOS NO JORNAL 'UNIÃO' DA CAPITAL DA PARAÍBA. EM 1908, FILIOU-SE AO PARTIDO LIDERADO POR GAMA E MELLO E DE OPosição AO ENTÃO PRESIDENTE DO ESTADO WOLFREDO LEAL, SEU TIO. PUBLICA EM 1928 SEU MAIS CONHECIDO ROMANCE, 'A BAGACEIRA'. EM 1928,

OUTROS DADOS POLÍTICOS

FOI NOMEADO SECRETÁRIO DO INTERIOR E JUSTIÇA DO PRESIDENTE JOÃO PESSOA. COMANDOU A LUTA CONTRA A REBELIÃO DE PRINCESA E ASSUMIU POSIÇÃO DESTACADA AO LADO DE JOÃO PESSOA NA ALIANÇA LIBERAL. NA ECLOSÃO DA REVOLUÇÃO DE 38 NA PARAÍBA ASSUMIU A CHEFIA DO ESTADO ATÉ A NOMEAÇÃO DO INTERVENTOR. FOI UM DOS FUNDADORES DO PARTIDO PROGRESSISTA DA PARAÍBA, 1933. APÓS TER SIDO MINISTRO DA VIAÇÃO E OBRAS PÚBLICAS DO GOVERNO PROVISÓRIO (1938-34) FOI ELEITO SENADOR PELA ASSEMBLÉIA CONSTITUINTE DA PARAÍBA, 1935. RENUNCIOU AO MANDATO DE SENADOR, ASSUMINDO O CARGO DE MINISTRO DO TRIBUNAL DE CONTAS DA UNIÃO, POUCOS MESES APÓS SUA ELEIÇÃO. FOI CANDIDATO A PRESIDENTE DA REPÚBLICA EM ELEIÇÃO NÃO REALIZADA, 1937. EM 1945, EM CÉLEBRE ENTREVISTA AO JORNAL 'CORREIO DO AMANHÃ', FURANDO A CENSURA DO ESTADO NOVO FORTALECEU O MOVIMENTO OPOSICIONISTA QUE DERRUBOU GETÚLIO VARGAS DO PODER. FOI UNS DOS FUNDADORES DA UDN. SENADOR CONSTITUINTE EM 1946. NO SENADO FOI MEMBRO DA COMISSÃO DE FINANÇAS, 1947 E 48. A POLÍTICA DA PARAÍBA DIVIDIU-SE EM PRINCÍPIOS DE 1949. FOI ELEITO GOVERNADOR DO ESTADO PELA COLIGAÇÃO DEMOCRÁTICA PARAIBANA PSD/PL, DERROTANDO A UDN, SEU ANTIGO PARTIDO, E O CANDIDATO UDENISTA ARGEMIRO FIGUEIREDO. LICENCIOU-SE DO GOVERNO DA PARAÍBA, PARA ASSUMIR O MINISTÉRIO DA VIAÇÃO E OBRAS DE GETÚLIO VARGAS, 1953. REASSUMIU APÓS AGOSTO DE 1954 EM 1958, FOI CANDIDATO A SENADOR PERDENDO A ELEIÇÃO PARA RUI CARNEIRO. ERA MEMBRO DA ACADEMIA BRASILEIRA DE LETRAS, ELEITO EM 1967 NA VAGA DE MAURÍCIO DE MEDEIROS. FOI O FUNDADOR E O PRIMEIRO REITOR DA UNIVERSIDADE FEDERAL DA PARAÍBA. ERA MINISTRO APOSENTADO DO TRIBUNAL DE CONTAS DA UNIÃO.

COHDECORAÇÕES RECEBIDAS

GRANDE OFICIAL DA ORDEM DO CONGRESSO NACIONAL, 1986 (IN MEMORIAM).

INFORMAÇÕES PESSOAIS

DATA NASCIMENTO: 18 01 1887 LOCAL: BREJO DA AREIA - PB
 DATA FALECIMENTO: 18 03 1988 LOCAL: JOÃO PESSOA - PB
 SEXO: MASCULINO RELIGIÃO: CATÓLICA INSTRUÇÃO: SUPERIOR

ESCOLARIDADE

SECUNDÁRIO	SEMINÁRIO DA PARAÍBA	PARAÍBA	1902 1904
SECUNDÁRIO	LICEU PARAIBANO	PARAÍBA	
DIREITO	FACULDADE DE DIREITO	RECIFE - PE	1908

PROFISSÕES EXERCIDAS

ADVOGADO, FUNCIONÁRIO PÚBLICO

ATIVIDADE PRINCIPAL

FUNCIONALISMO PÚBLICO, ESCRITOR

INFORMAÇÕES FAMILIARES

FAMÍLIA PREEMINENTE: SIM FORTUNA PESSOAL: B
 NOME DO CONJUGE: ALICE AZEVEDO MELO
 DATA DO CASAMENTO: 1912 LOCAL:

FILIAÇÃO

NOME DA MÃE: JOSEFA LEOPOLDINA LEAL DE ALMEIDA
 NOME DO PAI: INÁCIO AUGUSTO DE ALMEIDA

OUTROS DADOS FAMILIARES

SOBRINHO DO MONSENHOR WALFREDO SOARES LEAL, PRESIDENTE DA PARAÍBA, SENADOR, UM DOS PRINCIPAIS LÍDERES DO ESTADO NA PRIMEIRA REPÚBLICA.

OBRAS PUBLICADAS

ALMEIDA, JOSÉ AMÉRICO DE. A PARAÍBA E SEUS PROBLEMAS. PARAÍBA DO NORTE, IMP. OFICIAL. 1923. 637 P. IL. A BAGACEIRA, 1928; BOQUEIRÃO, RIO DE JANEIRO, J. OLYMPIO, 1935. 215 P. COITEIROS. SP. CIA. ED. NAC., 1935. 198 P. CICLO REVOLUCIONÁRIO DO MINISTÉRIO DE VIAÇÃO. RIO DE JANEIRO. IMP. EM AC. 1934. 462 P. O MINISTÉRIO DA VIAÇÃO E O GOVERNO PROVISÓRIO. RIO DE JANEIRO SED, 1933. 318 P. IL. OCASOS DE SANGUE. RIO DE JANEIRO, J. OLYMPIO, 1954. 75 P. AS SECAS DO NORDESTE (EXPOSIÇÃO FEITA NA CAMPANHA PARA DEPUTADO EM 18-11-53). DEBATES E REPERCUSSÃO. RIO DE JANEIRO, MVOP, 1953. 119 P. IL. A PALAVRA E O TEMPO, 1937-1945-1958. RIO DE JANEIRO, J. OLYMPIO, 1965. 365 P. IL. GRAÇA ARANHA, O DOUTRINADOR DA PARAÍBA. UNIVERSIDADE FEDERAL DA PARAÍBA, 1968. 28 P. MEMÓRIAS, ANTES QUE ME ESQUEÇA. RIO DE JANEIRO, F. ALVES, 1976. EU E ELA. O ANO DO NEGÓ, 1967.

REFERÊNCIAS BIBLIOGRÁFICAS

MENEZES, JOSÉ RAFAEL DE. JOSÉ AMÉRICO, UM HOMEM DO BEM COMUM. RIO DE JANEIRO, TEMPO BRAS. 1967. 22 P. MARIZ, DINARTE DE MEDEIROS. JOSÉ AMÉRICO DE ALMEIDA, PERFIL DE UM ESTADISTA. BSB. SEN. FEDERAL, 1988. 38 P. SESSÃO ESPECIAL DO SENADO FEDERAL EM HOMENAGEM À MEMÓRIA DE JOSÉ AMÉRICO DE ALMEIDA. BRASÍLIA, SENADO FEDERAL, 1988. 38 P. ILUSTRAÇÃO: ARQUIVO DA SUBSECRETARIA DO PESSOAL DO SENADO FEDERAL.

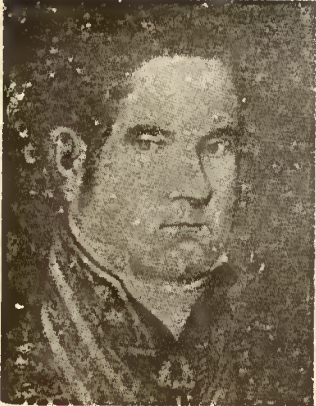

SENADOR: JOSÉ ANTONIO DA SILVA MAIA

(SILVA MAIA)

ESTADO: GOIÁS

IMPÉRIO

HANDATOS ELETIVOS E SIMILARES

DEPUTADO GERAL	Ø3 Ø5 1823 11 11 1823	MG
DEPUTADO GERAL	Ø8 Ø5 1826 Ø3 Ø9 1829	MG
DEPUTADO GERAL	Ø3 Ø5 183Ø 3Ø 11 183Ø	MG
SENADOR	3Ø Ø5 1843 Ø3 1Ø 1853	GO

TOTAL DE MANDATOS: 4
TOTAL DE ANOS: 15

PARTIDOS POLÍTICOS

PARTIDO CONSERVADOR PCI

CARGOS PÚBLICOS EXERCIDOS

JUIZ DE FORA DE SABARÁ		MG
INSPETOR DA CASA DE FUNDIÇÃO - COMARCA DO RIO DAS VELHAS		MG
DESEMBARGADOR DA RELAÇÃO DA BAHIA E DA CASA DE SUPLIÇÃO		
MINISTRO INTERINO DO IMPÉRIO		184Ø
NA REGÊNCIA ARAÚJO LIMA, EXERCEU INTERINAMENTE, A PASTA DA JUSTIÇA	184Ø	184Ø
E, EFETIVAMENTE, A DA FAZENDA		184Ø
ASSUMIU A PASTA DO IMPÉRIO	1843	1844
PROCURADOR DA COROA E FAZENDA NACIONAL		
FISCAL DO TESOUREIRO		
CONSELHEIRO DE ESTADO		

OUTROS DADOS POLÍTICOS

DURANTE O PRIMEIRO REINADO, MANTEVE-SE A FAVOR DE D. PEDRO I NO 7 DE

1472

OUTROS DADOS POLÍTICOS

ABRIL. AMIGO ÍNTIMO E CONSELHEIRO DO IMPERADOR D. PEDRO I. SÓCIO FUNDADOR DO INSTITUTO HISTÓRICO E GEOGRÁFICO BRASILEIRO.

CONDECORAÇÕES RECEBIDAS

GRÃ-CRUZ DA ORDEM DA ROSA E COMENDADOR DA ORDEM DE CRISTO.

INFORMAÇÕES PESSOAIS

DATA NASCIMENTO: 06 10 1789 LOCAL: PORTO - PORTUGAL
DATA FALECIMENTO: 03 10 1853 LOCAL: RIO DE JANEIRO - RJ
SEXO: MASCULINO RELIGIÃO: CATÓLICA INSTRUÇÃO: SUPERIOR

ESCOLARIDADE

FACULDADE DIREITO UNIVERSIDADE COIMBRA PORTUGAL

PROFISSÕES EXERCIDAS

FUNCIÓNÁRIO PÚBLICO

ATIVIDADE PRINCIPAL

MAGISTRATURA

OBRAS PUBLICADAS

COMPÊNDIO DE DIREITO FINANCEIRO. RIO DE JANEIRO, TIP. NACIONAL, 1841 108 P. (SENADO). PROJETO DE LEI DA REFORMA DO PROCESSO CIVIL NOS JUÍZOS DA PRIMEIRA INSTÂNCIA. RIO DE JANEIRO, TIP. IMPERIAL E NACIONAL, 1823 (CÂMARA).

REFERÊNCIAS BIBLIOGRÁFICAS

MINISTROS DA FAZENDA. GOIÁS, J. A. PINTO DO CARMO, P. 99-100. NOGUEIRA, OCTACIANO E FIRMO, JOÃO SERENO. PARLAMENTARES DO IMPÉRIO (OBRA COMEMORATIVA DO SESQUICENTENÁRIO DA INSTITUIÇÃO PARLAMENTAR). BRASÍLIA, 1973. SF: ILUSTRAÇÃO: MINISTROS DA FAZENDA. MINISTÉRIO DA FAZENDA. RIO DE JANEIRO, 1972. P. 277.

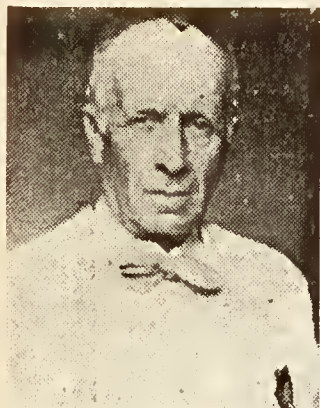

SENADOR: JOSÉ ANTONIO FLORES DA CUNHA

(FLORES DA CUNHA)

ESTADO: RIO GRANDE DO SUL

PRIMEIRA REPÚBLICA SEGUNDA REPÚBLICA

MANDATOS ELETIVOS E SIMILARES

DEPUTADO ESTADUAL	1909	1910	RS
DEPUTADO FEDERAL	1912	1914	CE
DEPUTADO FEDERAL	1918	1929	RS
SENADOR	85 1930	11 11 1930	RS
GOVERNADOR	1935	1937	RS
DEPUTADO FEDERAL	1946	1962	RS

TOTAL DE MANDATOS: 11

TOTAL DE ANOS: 32

PARTIDOS POLÍTICOS

PARTIDO REPUBLICANO RIO-GRANDENSE

ALIANÇA LIBERAL

PARTIDO REPUBLICANO LIBERAL

UNIÃO DEMOCRÁTICA NACIONAL

PARTIDO TRABALHISTA BRASILEIRO

PRL	1932	1937
UDN	1945	1955
PTB	1955	1958

CARGOS PÚBLICOS EXERCIDOS

DELEGADO DE POLÍCIA NO RIO DE JANEIRO	RJ	1903
DELEGADO AUXILIAR DE POLÍCIA NO RIO DE JANEIRO	RJ	1910
INTENDENTE PROVISÓRIO DE URUGUAIANA E SUBCHEFE DE POLÍCIA DE URUGUAIANA	RS	1970
INTENDENTE ELEITO DE URUGUAIANA	RS	1920 1924
INTERVENTOR DO RIO GRANDE DO SUL	RS	1930 1934

OUTROS DADOS POLÍTICOS

GANHOU O TÍTULO DE GENERAL HONORÁRIO DO EXÉRCITO DURANTE A REVOLUÇÃO

OUTROS DADOS POLÍTICOS

DE 1923, QUANDO LUTOU CONTRA ASSIS BRASIL, AO LADO DE BORGES DE MEDEIROS. COMBATEU NESTA REVOLUÇÃO A COLUNA REBELDE DE HONÓRIO LEMES. NA REVOLUÇÃO DE 30, CHEFIOU A COLUNA PROCEDENTE DO SUL. NA REVOLUÇÃO CONSTITUCIONALISTA DE 1932, ESTEVE PRESTES A APOIAR SÃO PAULO. O APOIO DE FLORES DA CUNHA AO GOVERNO PROVISÓRIO FOI FATOR IMPORTANTE PARA A VITÓRIA DOS PAULISTAS, ESTABILIZANDO O GOVERNO PROVISÓRIO. EM 1945, APOIOU A CANDIDATURA DE EDUARDO GOMES. VICE-PRESIDENTE DA CÂMARA DOS DEPUTADOS (1958-54). AINDA DURANTE A SEGUNDA REPÚBLICA, FOI UM DOS ORGANIZADORES DO PARTIDO REPUBLICANO LIBERAL. O PARTIDO FOI FUNDADO NO RIO GRANDE DO SUL EM 1932, TENDO EXISTÊNCIA ATÉ O ESTADO NOVO. PRESIDENTE DA CÂMARA DOS DEPUTADOS NO IMPEDIMENTO DE CARLOS LUZ (1955). NO SENADO: MEMBRO DA COMISSÃO DE REDAÇÃO. DIRIGIU 'A FRENTEIRA'. COM O GOLPE DE 1937 (ESTADO NOVO), NA IMINÊNCIA DE INTERVENÇÃO FEDERAL POR SUA OPOSIÇÃO AO GOVERNO CENTRAL E A AMEAÇA DE IMPEDIMENTO PELA ASSEMBLÉIA LEGISLATIVA, ABANDONA O CARGO DE GOVERNADOR, REFUGIANDO-SE NO URUGUAI. AO RETORNAR AO BRASIL, CUMPRIU PRISÃO DE UM ANO NA ILHA GRANDE. EM 1923 E 1924, COMANDOU AS FORÇAS LEGALISTAS GAÚCHAS. EM 1926, COMANDOU O MOVIMENTO QUE ABAFOU A REVOLTA DE UMA UNIDADE MILITAR SEDIADA EM SANTA MARIA. EM 1937, À FRENTE DO GOVERNO GAÚCHO, TENTOU RESISTIR À DECRETAÇÃO DO ESTADO NOVO, QUANDO TROPAS FEDERAIS O OBRIGARAM A ASILAR-SE NO URUGUAI, ATÉ 1942. A 1. DE DEZEMBRO DE 1935, NOVA TRENTO PASSOU A CHAMAR-SE FLORES DA CUNHA, EM SUA HOMENAGEM, E, A 1. DE JANEIRO DE 1939, FOI ELEVADA À CATEGORIA DE CIDADE.

INFORMAÇÕES PESSOAIS

DATA NASCIMENTO: 05 03 1880 LOCAL: URUGUAIANA - RS
 DATA FALECIMENTO: 04 11 1959 LOCAL: PORTO ALEGRE - RS
 SEXO: MASCULINO RELIGIÃO: INSTRUÇÃO: SUPERIOR

ESCOLARIDADE

PRIMÁRIO	ESCOLA PROFESSOR JOSÉ CHAVES DE ALMEIDA	SANTANA DO LIVRAMENTO (RS) 1985
SECUNDÁRIO	ANEXO A FACULDADE DE DIREITO	SÃO PAULO - SP
SUPERIOR	FACULDADE DE DIREITO	SÃO PAULO - SP 1898 1902
	FACULDADE DE DIREITO DO RIO DE JANEIRO	RIO DE JANEIRO 1902
	ESCOLA DE ENGENHARIA	PORTO ALEGRE 1897

PROFISSÕES EXERCIDAS

ADVOGADO, JORNALISTA, FAZENDEIRO

ATIVIDADE PRINCIPAL

ADVOCACIA, POLÍTICA

INFORMAÇÕES FAMILIARES

FAMÍLIA PREEMINENTE: FORTUNA PESSOAL: A
 NOME DO CONJUGE: IRENE GUERRA FLORES DA CUNHA
 DATA DO CASAMENTO: 1985 LOCAL: SANTANA DO LIVRAMENTO - RS

FILIAÇÃO

NOME DA MÃE: EVARISTA FLORES DA CUNHA
 NOME DO PAI: MIGUEL LUIZ DA CUNHA

OBRAS PUBLICADAS

A CAMPANHA DE 1923. SEGUNDA ED. BRASÍLIA, SENADO FEDERAL, 1979. 224 P. DISCURSOS PARLAMENTARES, QUESTÃO ADUANEIRA. TIP. LA FRANCE, RIVIERA, URUGUAI, 1989. PERFÍDIAS DE UM BANDIDO; POLÊMICA. RIO DE JANEIRO, TIP. 'JORNAL DO COMMÉRCIO', 1911.

REFERÊNCIAS BIBLIOGRÁFICAS

FORTES, AMYR BORGES. COMPÊNDIO DE HISTÓRIA DO RIO GRANDE DO SUL. PORTO ALEGRE, SULINA, 1968 PP. 133, 151, 152. FERREIRA FILHO, ARTHUR. NOMES TUTELARES DO ENSINO RIO-GRANDENSE. PORTO ALEGRE, IEL/DAC. SEC. 1977. P. 186. MARTINS, ARI. ESCRITORES DO RIO GRANDE DO SUL. PORTO ALEGRE, UFRGS/IEL, 1978. P. 172. GAGGIANI, IVO. MUNICÍPIO DE LIVRAMENTO (HISTÓRIA)-SANTANA DO LIVRAMENTO, ED. 'FOLHA POPULAR', 1967. P. 67-68. FERREIRA FILHO, ARTHUR. REVOLUÇÕES E CAUDILHOS. PORTO ALEGRE, QUERÊNCIA, 1963. PP. 131, 135. TIMM, OCTÁCILIO B. E OUTRO. O ÁLBUM ILUSTRADO DO PARTIDO REPUBLICANO CASTILHISTA. PORTO ALEGRE, SELBACH, 1934. PP. 33-34. SANTOS, OCTÁVIO. HERÓIS E BANDOZEIROS (NA TRAGÉDIA GAÚCHA). PORTO ALEGRE. ED. D'A FEDERAÇÃO', 1923. P. 12. SCHNEIDER, REGINA PORTELLA FLORES DA CUNHA. O ÚLTIMO GAÚCHO LEGENDÁRIO. PORTO ALEGRE, MARTINS LIVREIRO, 1981. ILUSTRAÇÃO: CYSNEIROS, AMADOR. PARLAMENTARES BRASILEIROS. RIO DE JANEIRO, BATISTA DE SOUSA, 1953. P. 91.

SENADOR: JOSÉ ANTONIO MURTINHO

ESTADO: MATO GROSSO

PRIMEIRA REPÚBLICA



MANDATOS ELETIVOS E SIMILARES

DEPUTADO FEDERAL	1897	1899	DF
DEPUTADO FEDERAL	1906	1908	DF
DEPUTADO ESTADUAL	1909	1912	MT
SENADOR	1912	1920	MT
SENADOR	1921	1929	MT
SENADOR	24 04 1930	11 11 1930	MT

TOTAL DE MANDATOS: 6

TOTAL DE ANOS: 24

PARTIDOS POLÍTICOS

PARTIDO REPUBLICANO FEDERAL PRF 1897

OUTROS DADOS POLÍTICOS

NO IMPÉRIO NÃO CONSEGUIU TORNAR-SE CATEDRÁTICO NA ESCOLA POLITÉCNICA DEVIDO A SUAS POSIÇÕES REPUBLICANAS. FOI REPUBLICANO HISTÓRICO, SIGNATÁRIO DO MANIFESTO DE 1870. NO SENADO: SUPLENTE DA MESA E MEMBRO DA COMISSÃO DE INSTRUÇÃO PÚBLICA. FOI PRESIDENTE DA COMISSÃO DE SAÚDE PÚBLICA DO CONGRESSO NACIONAL.

INFORMAÇÕES PESSOAIS

DATA NASCIMENTO: 15 01 1847 LOCAL: CUIABÁ - MT

DATA FALECIMENTO: 11 11 1930 LOCAL:

SEXO: MASCULINO RELIGIÃO:

INSTRUÇÃO: UNIVERSITÁRIA

ESCOLARIDADE

SECUNDÁRIO

COLÉGIO KOPKE

PETRÓPOLIS - RJ

1478

ESCOLARIDADE

SUPERIOR, MEDICINA	COLÉGIO EPISCOPAL SÃO PEDRO ALCANTARA	PETRÓPOLIS - RJ
BIOLOGIA INDUSTRIAL	FACULDADE MEDICINA RIO DE JANEIRO	RIO DE JANEIRO
	ESCOLA POLITÉCNICA DO RIO DE JANEIRO	RJ

PROFISSÕES EXERCIDAS

MÉDICO, PROFESSOR

ATIVIDADE PRINCIPAL

MEDICINA

INFORMAÇÕES FAMILIARES

FAMÍLIA PREEMINENTE: SIM

FORTUNA PESSOAL: A

FILIAÇÃO

NOME DA MÃE: ROSA MURTINHO
NOME DO PAI: JOSÉ ANTONIO MURTINHO

OUTROS DADOS FAMILIARES

IRMÃO DO SENADOR DA PRIMEIRA REPÚBLICA, JOAQUIM DUARTE MURTINHO, E DE MANOEL JOSÉ MURTINHO, GOVERNADOR DO MATO GROSSO E MINISTRO DO SUPREMO TRIBUNAL FEDERAL. SEU PAI FOI PRESIDENTE DO MATO GROSSO.

OBRAS PUBLICADAS

PUBLICOU UM VOLUME: SUAS TESES DE DOUTORAMENTO EM MEDICINA E DE CONCURSO NA ESCOLA POLITÉCNICA.

REFERÊNCIAS BIBLIOGRÁFICAS

ABRANCHES, DUNSHEE DE. GOVERNOS E CONGRESSOS DA REPÚBLICA DOS ESTADOS UNIDOS DO BRASIL. SÃO PAULO, 1918, P. 65Ø. CASTRO, A. O. GOMES DE E CASTAGNINO, SOUTO. O SENADO FEDERAL. 1927. P. 46, 47, 141. ILUSTRAÇÃO: CASTRO, AUGUSTO OLYMPIO GOMES DE. O SENADO FEDERAL, DE 189Ø A 1927. RIO DE JANEIRO, S. ED. 1927. P. 14Ø.

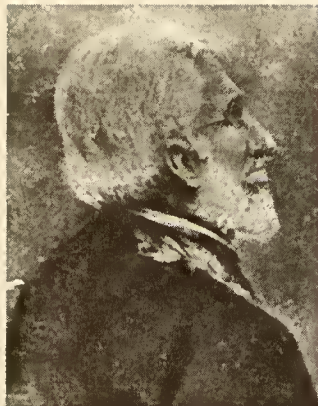

SENADOR: JOSÉ ANTONIO PIMENTA BUENO

(MARQUÊS DE SÃO VICENTE)

MARQUÊS DE SÃO VICENTE

ESTADO: SÃO PAULO

IMPÉRIO

MANDATOS ELETIVOS E SIMILARES

DEPUTADO GERAL	01	01	1845	18	09	1847	SP
SENADOR	07	05	1853	19	02	1878	SP

TOTAL DE MANDATOS: 2

TOTAL DE ANOS: 26

PARTIDOS POLÍTICOS

PARTIDO LIBERAL	PLIB	
PARTIDO CONSERVADOR	PCI	1868

CARGOS PÚBLICOS EXERCIDOS

PRIMEIRO JUIZ DA COMARCA DE SANTOS	SP	1834	
PRESIDENTE DA PROVÍNCIA DE MATO GROSSO		1835	1837
CHEFE DE POLÍCIA		1839	
DESEMBARGADOR DA RELAÇÃO DO MARANHÃO	MA	1840	
DESEMBARGADOR NA CORTE		1847	1857
MINISTRO DOS NEGÓCIOS ESTRANGEIROS		1848	1848
MINISTRO INTERINO DA JUSTIÇA		1848	1848
MINISTRO EFETIVO DA JUSTIÇA		1848	1848
PRESIDENTE DA PROVÍNCIA DO RIO GRANDE DO SUL	RS	1850	
PRESIDENTE DO CONSELHO DE MINISTROS E			
MINISTRO DOS NEGÓCIOS ESTRANGEIROS		1870	1871
CONSELHEIRO DE ESTADO		1859	1878

OUTROS DADOS POLÍTICOS

DOUTORADO EM DIREITO NA PRIMEIRA TURMA DE FORMADOS, 1840. RECEBEU O TÍTULO DE VISCONDE EM 1867. RECEBEU O TÍTULO DE MARQUÊS EM 1872.

OUTROS DADOS POLÍTICOS

MOSTROU SIMPATIA PELA REVOLUÇÃO LIBERAL DE 1842. APRESENTOU PROJETO PARA O PROBLEMA SERVIL, MAS NÃO ACEITOU O ENCAMINHAMENTO DA QUESTÃO DO VENTRE LIVRE. FOI SEU O PROJETO DE ABERTURA DO RIO AMAZONAS À NAVEGAÇÃO INTERNACIONAL. FOI O CRIADOR DA DIRETORIA GERAL DE ESTATÍSTICA. GRANDE JURISTA E AUTOR DE IMPORTANTES LIVROS DE DIREITO. TEVE NOTÁVEL PARTICIPAÇÃO DIPLOMÁTICA.

CONDECORAÇÕES RECEBIDAS

RECEBEU A ORDEM DA ROSA, EM 1838, POR SERVIÇOS PRESTADOS EM MATO GROSSO

INFORMAÇÕES PESSOAIS

DATA NASCIMENTO: 04 12 1803 LOCAL: SANTOS - SP
 DATA FALECIMENTO: 19 02 1878 LOCAL: RIO DE JANEIRO - RJ
 SEXO: MASCULINO RELIGIÃO: CATÓLICA INSTRUÇÃO: UNIVERSITÁRIA

ESCOLARIDADE

DIREITO ACADEMIA DE DIREITO SÃO PAULO - SP 1832

PROFISSÕES EXERCIDAS

FUNCIÓNÁRIO PÚBLICO E MAGISTRADO

ATIVIDADE PRINCIPAL

MAGISTRATURA

INFORMAÇÕES FAMILIARES

FAMÍLIA PREEMINENTE: SIM FORTUNA PESSOAL: A
 NOME DO CONJUGE: BALBINA HENRIQUETA FARIA
 NOME DA FAMÍLIA: MANOEL JOSÉ DE FARIA
 DATA DO CASAMENTO: 23 06 1834 LOCAL: SANTOS - SP

FILIAÇÃO

NOME DA MÃE: MARIANA BENEDITA DE F. E ALBUQUERQUE
 NOME DO PAI: JOSÉ ANTONIO PIMENTA BUENO

OUTROS DADOS FAMILIARES

CASOU-SE COM SUA PRIMA D. BALBINA HENRIQUETA, CUJO PAI ERA FAMOSO CIRURGIÃO EM PERNAMBUCO. TIVERAM DOIS FILHOS: ANA GERTRUDES E FRANCISCO ANTONIO PIMENTA BUENO.

OBRAS PUBLICADAS

APONTAMENTOS SOBRE AS FORMALIDADES DO PROCESSO CIVIL (1850).

OBRAS PUBLICADAS

APONTAMENTOS SOBRE O PROCESSO CRIMINAL BRASILEIRO (1857). DIREITO PÚBLICO BRASILEIRO E ANÁLISE DA CONSTITUIÇÃO DO IMPÉRIO (1857). CONSIDERAÇÕES RELATIVAS AO BENEPLÁCITO E RECURSO À COROA EM MATÉRIA DE CULTO (1873). DIREITO INTERNACIONAL PRIVADO E APLICAÇÃO DE SEUS PRINCÍPIOS COM REFERÊNCIA ÀS LEIS PARTICULARES DO BRASIL, 1863. DIREITO PÚBLICO BRASILEIRO-ANÁLISE DA CONSTITUIÇÃO DO IMPÉRIO. PREFÁCIO DO MINISTRO M. SEABRA FAGUNDES. BRASÍLIA. SENADO FEDERAL, 1878. 572 P. COLEÇÃO BERNARDO PEREIRA DE VASCONCELOS. SÉRIE ESTUDOS JURÍDICOS, 5. TESES PARA A OPOSIÇÃO À CADEIRA DE SUBSTITUTO. SÃO PAULO, TIP. DE COSTA SILVEIRA, 1843.

REFERÊNCIAS BIBLIOGRÁFICAS

ILUSTRAÇÃO: RIBEIRO, PEDRO FREIRE. A MISSÃO PIMENTA BUENO; 1843 A 1847. RIO DE JANEIRO, MINISTÉRIO DAS RELAÇÕES EXTERIORES, 1965. 85P IL.



SENADOR: JOSÉ ANTONIO SARAIVA

ESTADO: BAHIA

IMPÉRIO

MANDATOS ELETIVOS E SIMILARES

DEPUTADO PROVINCIAL		1849				BA	
PRESIDENTE DE PROVÍNCIA	07	09	1850	18	10	1853	PI
PRESIDENTE DE PROVÍNCIA	19	10	1853	25	06	1854	AL
PRESIDENTE DE PROVÍNCIA	26	06	1854	28	04	1856	SP
DEPUTADO GERAL	03	05	1857	16	09	1860	BA
PRESIDENTE DE PROVÍNCIA	27	01	1859	14	10	1859	PE
DEPUTADO GERAL	03	05	1861	12	05	1863	BA
DEPUTADO GERAL	06	05	1865	16	09	1866	BA
SENADOR	03	06	1869	15	11	1889	BA
SENADOR	18	11	1890	19	10	1891	BA

TOTAL DE MANDATOS: 10

TOTAL DE ANOS: 37

PARTIDOS POLÍTICOS

PARTIDO LIBERAL PLIB

CARGOS PÚBLICOS EXERCIDOS

JUIZ MUNICIPAL			BA
FISCAL DA FAZENDA			BA
PROMOTOR, JACOBINA			BA 1848
MINISTRO DA MARINHA NO GABINETE DE CONCILIAÇÃO		1857	
MINISTRO DO IMPÉRIO 21-4-1861 A 9-7-1861		1861	1861
MINISTRO DOS NEGÓCIOS ESTRANGEIROS, DE 27-6-1865 A 2-8-1866 E INTERINAMENTE DA GUERRA		1865	1866
PRESIDENTE DO CONSELHO DE MINISTROS		1858	1866
MINISTRO DA FAZENDA		1880	1885
		1880	1885

CARGOS PÚBLICOS EXERCIDOS

DIPLOMATA NO RIO DA PRATA - MISSÃO SARAIVA	1864	
CONSELHEIRO DE ESTADO		
MINISTRO DA MARINHA	1865	1866
MINISTRO INTERINO DA AGRICULTURA - DE 3-11-1888 A 3-11-1889	1888	1889

OUTROS DADOS POLÍTICOS

PERTENCEU À LIGA PROGRESSISTA E AO CENTRO LIBERAL. LIDEROU A REFORMA ELEITORAL DE 1881 (ELEIÇÕES DIRETAS). ENCAMINHOU A QUESTÃO DA LEI DOS SEXAGENÁRIOS APROVADA EM 1885; SOB COTEGIPE. ELEITO SENADOR À CONSTITUINTE REPUBLICANA, RENUNCIOU QUANDO DO INÍCIO DOS TRABALHOS DA CONSTITUINTE. DESTACOU-SE, SOBRETUDO, COM A CHAMADA 'MISSÃO SARAIVA' AO RIO DA PRATA, EM 1864, E NOTABILIZOU-SE COM A 'LEI SARAIVA' OU 'LEI DO CENSO', DESTINADA A APRIMORAR O SISTEMA ELEITORAL.

INFORMAÇÕES PESSOAIS

DATA NASCIMENTO: 01 03 1823	LOCAL: SANTO AMARO - BA
DATA NASCIMENTO: 21 07 1895	LOCAL: SANTO AMARO - BA
SEXO: MASCULINO	RELIGIÃO:
	INSTRUÇÃO: SUPERIOR

ESCOLARIDADE

SUPERIOR-DIREITO	FACULDADE DE DIREITO	SÃO PAULO	1846
------------------	----------------------	-----------	------

PROFISSÕES EXERCIDAS

ADVOGADO, FUNCIONÁRIO PÚBLICO E AGROPECUARISTA

ATIVIDADE PRINCIPAL

FUNCIONÁRIO PÚBLICO E ADVOCACIA

INFORMAÇÕES FAMILIARES

FAMÍLIA PREEMINENTE: SIM	FORTUNA PESSOAL: A
--------------------------	--------------------

FILIAÇÃO

NOME DA MÃE: MARIA DA SILVA MENDES
 NOME DO PAI: JOSÉ ANTONIO SARAIVA

OBRAS PUBLICADAS

A CAMBIAL RJ, J. KONFINO, 1947. 3 V. (SENADO, STF E CÂMARA). DIREITO CAMBIAL BRASILEIRO; ESTUDO TEÓRICO-PRÁTICO. BH, IMPRENSA OFICIAL DO ESTADO, 1905-1908. 2 V EM 1 (BIBLIOTECA DA REV. FORENSE, 1 E 3). (SENADO, STF, CÂMARA). JOSÉ ANTONIO SARAIVA (CONSELHEIRO SARAIVA); DISCURSOS PARLAMENTARES BRASÍLIA CÂMARA DOS DEPUTADOS, 1978 661 P.

OBRAS PUBLICADAS

(PERFIS PARLAMENTARES, 4). O AVAL NA NOVA LEI CAMBIAL BRASILEIRA. REVISTA FORENSE 1911. CORRESPONDÊNCIA E DOCUMENTOS OFICIAIS RELATIVOS À MISSÃO ESPECIAL DO CONSELHEIRO JOSÉ ANTONIO SARAIVA AO RIO DA PRATA EM 1864.

REFERÊNCIAS BIBLIOGRÁFICAS

SA. DO DIÁRIO, 1872.194 P. (UNB). MISSÃO ESPECIAL DO CONSELHEIRO JOSÉ ANTONIO SARAIVA AO RIO DA PRATA EM 1864. MINISTROS DA FAZENDA. MINISTÉRIO DA FAZENDA. RIO DE JANEIRO, 1972. P. 287.

SENADOR: JOSÉ AUGUSTO BEZERRA DE MEDEIROS

(JOSÉ AUGUSTO)

ESTADO: RIO GRANDE DO NORTE

SEGUNDA REPÚBLICA



MANDATOS ELETIVOS E SIMILARES

DEPUTADO ESTADUAL	1913	1915	RN
DEPUTADO FEDERAL	1915	1918	RN
DEPUTADO FEDERAL	1918	1921	RN
DEPUTADO FEDERAL	1921	1923	RN
GOVERNADOR	1924	1927	RN
SENADOR	1928	1930	RN
DEPUTADO FEDERAL	1935	1937	RN
DEPUTADO FEDERAL			
CONSTITUINTE	1946		RN
DEPUTADO FEDERAL	1948	1950	RN
DEPUTADO FEDERAL	1950	1954	RN

TOTAL DE MANDATOS: 10

TOTAL DE ANOS: 25

PARTIDOS POLÍTICOS

PARTIDO POPULAR DO RIO GRANDE DO NORTE		1934
UNIÃO DEMOCRÁTICA NACIONAL	UDN	1945

CARGOS PÚBLICOS EXERCIDOS

PROCURADOR DA REPÚBLICA - RN	RN	1905	
PROFESSOR DE HISTÓRIA E GEOGRAFIA -			
ATHENEU NORTE RIO-GRANDENSE	RN	1906	1908
FISCAL DE GOVERNO FEDERAL JUNTO AO			
COLÉGIO ABÍLIO	RN	1907	
DIRETOR DO ATHENEU NORTE-RIO-GRANDENSE	RN	1910	
JUIZ DE DIREITO DA COMARCA DE CAICÓ	RN	1911	
CHEFE DE POLÍCIA INTERINO	RN	1912	
SECRETÁRIO DE ESTADO NO GOVERNO FERREIRA			

CARGOS PÚBLICOS EXERCIDOS

CHAVES	RN	1913	
DELEGADO DO BRASIL À ASSEMBLÉIA GERAL DA ONU		1951	1952
DELEGADO DO BRASIL À CONFERÊNCIA ECONÔMICA DA OEA		1957	
PRESIDENTE DO CONSELHO NACIONAL DE ECONOMIA		1957	1967
PRESIDENTE DA FEDERAL DA CÂMARA DE COMÉRCIO EXTERIOR BRASILEIRO		1959	

OUTROS DADOS POLÍTICOS

DEFENSOR DO PARLAMENTARISMO. NO SENADO, FOI MEMBRO DAS COMISSÕES DE DIPLOMACIA, TRATADOS, LEGISLAÇÃO SOCIAL E CONSTITUIÇÃO E JUSTIÇA. DIRETOR DA REVISTA 'A EDUCAÇÃO' (1922 -24) E DA REVISTA BRASILEIRA DE EDUCAÇÃO (1929 -30). REDATOR DO 'DIÁRIO DE NOTÍCIAS' E 'AMANHÃ', RJ. PRESIDENTE DA ASSOCIAÇÃO DO COMÉRCIO DO RJ. ERA MEMBRO DO INSTITUTO HISTÓRICO E GEOGRÁFICO DO RIO GRANDE DO NORTE, DO INSTITUTO DO CEARÁ, DO INSTITUTO GEOLÓGICO DO EXTENSO RGM, E DO BRASIL, DO CENTRO NORTE RIO-GRANDENSE, DA COMISSÃO EXECUTIVA DO INSTITUTO NACIONAL DO SAL, DA ABI, DO MUSEU SOCIAL ARGENTINO, DA SOCIEDADE BRASILEIRA DE ECONOMIA POLÍTICA, DA SOCIEDADE DOS AMIGOS DE ALBERTO TORRES, DA ASSOCIAÇÃO BRASILEIRA DE ESCRITÓRIOS, DO CONSEIL DE DIRECTION DE L'ACADEMIE INTERNACIONAL DE SCIENCE POLITIQUE ET D'HISTOIRE CONSTITUTIONNELLE - FRANÇA, DA ASSOCIAÇÃO BRASILEIRA DE EDUCAÇÃO, SOCIÉTÉ DE LEGISLATIONN COMPORÉE - PARIS, DA FEDERAÇÃO NACIONAL DO COMÉRCIO, DA ACADEMIA NORTE-RIO-GRANDENSE DE LETRAS DO CONSELHO TÉCNICO DA CONFEDERAÇÃO RURAL BRASILEIRA, DO INSTITUTO HISTÓRICO E GEOGRÁFICO BRASILEIRO. VICE-PRESIDENTE DA CÂMARA DOS DEPUTADOS.

INFORMAÇÕES PESSOAIS

DATA NASCIMENTO: 22 09 1884 LOCAL: CAICÓ - RN
 DATA FALECIMENTO: 18 05 1971 LOCAL: RIO DE JANEIRO - RJ
 SEXO: MASCULINO RELIGIÃO: CATÓLICA INSTRUÇÃO: SUPERIOR

ESCOLARIDADE

SECUNDÁRIO	ATHENEU NORTE RIO-GRANDENSE	RN	1877 1900
DIREITO	FACULDADE DE DIREITO DO RECIFE	RECIFE - PE	1901 1905

PROFISSÕES EXERCIDAS

ADVOGADO, PROFESSOR, JUIZ.

ATIVIDADE PRINCIPAL

MAGISTRATURA, MAGISTÉRIO.

INFORMAÇÕES FAMILIARES

FAMÍLIA PREENHINENTE: SIM FORTUNA PESSOAL: A
 NOME DO CONJUGE: ALICE DE GODOY BEZERRA
 NOME DA FAMÍLIA: CÂNDIDO JOSÉ DE GODOY
 DATA DO CASAMENTO: 01 09 1917 LOCAL: RIO DE JANEIRO

FILIAÇÃO

NOME DA MÃE: CÂNDIDA OLINDINA DE MEDEIROS
 NOME DO PAI: MANOEL AUGUSTO BEZERRA DE ARAUJO

OUTROS DADOS FAMILIARES

NETO DE JOSÉ BERNARDO DE MEDEIROS, CHEFE POLÍTICO LIBERAL DO RIO GRANDE DO NORTE SENADOR FEDERAL E DE SILVINO BEZERRA. VICE-PRESIDENTE DA PROVÍNCIA DO RIO GRANDE DO NORTE, E PRIMEIRO VICE-GERVERNADOR DO ESTADO. PRIMO DE POTY MEDEIROS, PRESIDENTE DO TRIBUNAL DE CONTAS DA LIGA DE DEFESA NACIONAL. PRIMO DO SENADOR DINARTE MARZ, IRMÃO DO DESEMBARGADOR SILVINO BEZERRA NETO.

OBRAS PUBLICADAS

O ANTEPROJETO DA CONSTITUIÇÃO EM FACE DA DEMOCRACIA, RIO DE JANEIRO, SCHMIDT, 1933. PELA EDITORA NACIONAL, 1918, EDUQUEMO-NOS, 1922. A REPRESENTAÇÃO PROFISSIONAL NAS DEMOCRACIAS, 1933. E PORQUE SOU PARLAMENTARISTA, RJ, JORNAL DO COMMERCIO. 1936. FAMÍLIAS SERIDOENSES, 1940. O SAL E ALGODÃO NA ECONOMIA POTIGUÁ, RJ, IMP. NACIONAL, 1948. AOS HOMENS DE BEM, 1926. SERIDÓ, RJ, BORSOI, 1954. A FEDERAÇÃO MUNDIAL, RJ. BORSOI, 1954. AMARO CAVALCANTE, 1954. DO CONSELHO NACIONAL DE ECONOMIA, RJ, LIV. S. JOSÉ. A REGIÃO DO SERIDÓ 1961. PRESIDENCIALISMO VERSUS PARLAMENTARISMO, RJ. BORSOI, 1962. O RIO GRANDE DO NORTE NO SENADO DA REPÚBLICA, 1968.

REFERÊNCIAS BIBLIOGRÁFICAS

PEREIRA, NILO JOSÉ AUGUSTO BEZERRA DE MEDEIROS, UM DEMOCRATA. ANAIS DO SENADO. ENCICLOPÉDIA DELTALAROUSSE. ILUSTRAÇÃO: CYSNEIROS, AMADOR. PARLAMENTARES BRASILEIROS. RIO DE JANEIRO, BATISTA DE SOUSA, 1953. P. 22.



SENADOR: JOSÉ AUGUSTO MEIRA DANTAS

(AUGUSTO MEIRA)

ESTADO: PARÁ

SEGUNDA REPÚBLICA

MANDATOS ELETIVOS E SIMILARES

DEPUTADO ESTADUAL		1912		1917	PA		
DEPUTADO ESTADUAL		1918		1920	PA		
DEPUTADO ESTADUAL		1921		1926	PA		
SENADOR	15	03	1947	31	01	1951	PA
DEPUTADO FEDERAL		1951		1955	PA		
DEPUTADO ESTADUAL		1927	24	10	1930	PA	

TOTAL DE MANDATOS: 6

TOTAL DE ANOS: 23

PARTIDOS POLÍTICOS

PARTIDO REPUBLICANO	PR		
PARTIDO SOCIAL DEMOCRÁTICO	PSD	1947	1955

CARGOS PÚBLICOS EXERCIDOS

DELEGADO DE POLÍCIA	RJ	1901	1902
PROMOTOR PÚBLICO DE SANTARÉM E BELÉM	PA	1903	1912
DIRETOR E PROFESSOR DE DIREITO PENAL, CONSTITUCIONAL E CIVIL DA FACULDADE DO PARÁ	PA	1907	

OUTROS DADOS POLÍTICOS

MEMBRO DAS ACADEMIAS DE LETRAS DO PARÁ E RIO GRANDE DO NORTE E DO INSTITUTO HISTÓRICO DE SÃO PAULO. NO SENADO, FOI MEMBRO DAS COMISSÕES DE CONSTITUIÇÃO E JUSTIÇA, REDAÇÃO E COMISSÃO MISTA DE LEIS COMPLEMENTARES. COMO JORNALISTA, COLABOROU NA 'PROVÍNCIA DO PARÁ', 'CORREIO DE BELÉM', 'FOLHA DO NORTE', 'ESTADO DO PARÁ', E 'O JORNAL', NO ESTADO DO PARÁ E NA GUANABARA, 'JORNAL DO COMMÉRCIO' E 'JORNAL DO

1492

OUTROS DADOS POLÍTICOS

BRASIL'.

INFORMAÇÕES PESSOAIS

DATA NASCIMENTO: 11 12 1873 LOCAL: CEARÁ-MIRIM - RN
DATA FALECIMENTO: 21 03 1964 LOCAL:
SEXO: MASCULINO RELIGIÃO: INSTRUÇÃO: UNIVERSITÁRIA

ESCOLARIDADE

SECUNDÁRIO ATENEU NORTE
RIO-GRANDENSE RN
SUPERIOR FACULDADE DIREITO RECIFE 1895 1899

PROFISSÕES EXERCIDAS

PROFESSOR UNIVERSITÁRIO, ADVOGADO

ATIVIDADE PRINCIPAL

ADVOCACIA E JORNALISMO

INFORMAÇÕES FAMILIARES

FAMÍLIA PREEMINENTE: SIM FORTUNA PESSOAL: A
NOME DO CONJUGE: ANÉSIA DE BASTOS MEIRA
DATA DO CASAMENTO: LOCAL: SANTARÉM - PA

FILIAÇÃO

NOME DA MÃE: MARIA GENEROSA MEIRA RIBEIRO DANTAS
NOME DO PAI: OLINTO JOSÉ MEIRA

OBRAS PUBLICADAS

EIS O LIVRO; IMPOSTOS INTERESTADUAIS; DIREITO E ARBITRIO; IN MEMORIAM; AUTONOMIA ACREANA; AMAZONAS VERSUS PARÁ; ESTHESIA FILOLÓGICA; BRASILEIS; SECRETO ESPLENDOR; AUREOLOAS; RUI BARBOSA E RIO BRANCO; ESTUDOS DE FILOSOFIA; RELIGIÃO E HISTÓRIA; IMPOSTOS DIFERENCIAIS; TIRANIA DOS ERROS; O CASO DO HABEAS-CORPUS; SELVA SELVAGEM.

REFERÊNCIAS BIBLIOGRÁFICAS

DELTA LAROUSSE, V. III, P. 4486. DADOS BIOGRÁFICOS DOS SENADORES, 1946-78. PROJETO DE BIOGRAFIAS DOS SENADORES DO IMPÉRIO E DA REPÚBLICA. BRASÍLIA. 1981. P. 44. DICIONÁRIO HISTÓRICO E BIOGRÁFICO BRASILEIRO, 1984. V. 3, PP. 2173-2174. ILUSTRAÇÃO: ARQUIVO DA SUBSECRETARIA DO SENADO FEDERAL.



SENADOR: JOSÉ BENEDITO CANELLAS

(BENEDITO CANELLAS)

ESTADO: MATO GROSSO

SEGUNDA REPÚBLICA

MANDATOS ELETIVOS E SIMILARES

VEREADOR	1966	1971	MT	CACERES
DEPUTADO ESTADUAL	1971	1975	MT	
DEPUTADO FEDERAL	1975	1979	MT	
SENADOR	01 02 1979 31	01 1987		

TOTAL DE MANDATOS: 4

TOTAL DE ANOS: 18

SUPLENTE

GABRIEL JÚLIO DE MATTOS MULLER
JOSÉ GARCIA NETO

PARTIDOS POLÍTICOS

PARTIDO SOCIAL DEMOCRÁTICO	PSD	1965	
ALIANÇA RENOVADORA NACIONAL	ARENA	1966	1979
PARTIDO DEMOCRÁTICO SOCIAL	PDS	1979	1984
PARTIDO LIBERAL	PL		

CARGOS PÚBLICOS EXERCIDOS

CHEFE DO SETOR DE COLONIZAÇÃO DA
COMPANHIA DE DESENVOLVIMENTO DO ESTADO
DO MATO GROSSO - CODEMAT

OUTROS DADOS POLÍTICOS

LÍDER DO GOVERNO E DA ARENA NA ASSEMBLÉIA LEGISLATIVA DE MATO GROSSO (1973-1975). NA CÂMARA, FOI MEMBRO TITULAR DA COMISSÃO DE AGRICULTURA E POLÍTICA RURAL E SUPLENTE DA COMISSÃO DE MINAS E ENERGIA.

OUTROS DADOS POLÍTICOS

SECRETÁRIO DA FUNDAÇÃO MILTON CAMPOS E COORDENADOR DO SIMPÓSIO 'O HOMEM E O CAMPO'. NO SENADO, FOI ELEITO SUPLENTE DA MESA DIRETORA E INTEGRA AS COMISSÕES DO DISTRITO FEDERAL, SAÚDE E LEGISLAÇÃO SOCIAL.

CONDECORAÇÕES RECEBIDAS

DIPLOMA DE MÉRITO RONDON, EM 1971. TÍTULO DE CIDADANIA CACERENSE, EM 1972. TÍTULO DE CIDADANIA RONDONOPOLITANO, EM 1977. ORDEM DO MÉRITO JURÍDICO E SOCIAL DO CENTRO DE ESTUDOS DE CIÊNCIAS JURÍDICAS E SOCIAIS DO BRASIL, NO GRAU DE COMENDADOR. GRANDE OFICIAL DA ORDEM DO MÉRITO AERONÁUTICO (PRESIDÊNCIA DA REPÚBLICA, 1979). GRANDE OFICIAL DA ORDEM DO IPIRANGA (GOVERNO DO ESTADO DE SÃO PAULO, 1981). GRANDE OFICIAL DA ORDEM DO MÉRITO DE MATO GROSSO (GOVERNO DO ESTADO DE MATO GROSSO, 1982). ORDEM DO MÉRITO LEGISLATIVO DE MATO GROSSO. COMENDA 'FILINTO MULLER, 23-08-1983. ASSEMBLÉIA LEGISLATIVA DO ESTADO DE MATO GROSSO. REVELAÇÃO 1982: HOMENAGEM ESPECIAL - ESTADO DE MATO GROSSO, 1983. GRANDE OFICIAL DA ORDEM DO CONGRESSO NACIONAL, 1986.

INFORMAÇÕES PESSOAIS

DATA NASCIMENTO: 03 10 1938 LOCAL: SÃO MANUEL - SP
SEXO: MASCULINO RELIGIÃO: CATÓLICA INSTRUÇÃO: SECUNDÁRIA

PROFISSÕES EXERCIDAS

PROPRIETÁRIO RURAL, VIAJANTE, EMPRESÁRIO

ATIVIDADE PRINCIPAL

AGROPECUÁRIA

INFORMAÇÕES FAMILIARES

FAMÍLIA PREEMINENTE: FORTUNA PESSOAL: B
NOME DO CONJUGE: SUELY MARIA DE PINHO CANELLAS
NOME DA FAMÍLIA: LÍCIO DE PINHO (PAI)
DATA DO CASAMENTO: 22 03 1988 LOCAL: NOSSA SENHORA LIVRAMENTO - MT

FILIAÇÃO

NOME DA MÃE: HERCÍLIA LARA CANELLAS
NOME DO PAI: ALBERTO LUIZ CANELLAS

OBRAS PUBLICADAS

CANELLAS, BENEDITO. ATUAÇÃO PARLAMENTAR, 1975. DISCURSOS PRONUNCIADOS PELO DEPUTADO BENEDITO CANELLAS DURANTE A SESSÃO LEGISLATIVA DE 1975. BRASÍLIA, CÂMARA DOS DEPUTADOS, 1976. 174 P. (CÂMARA). ATUAÇÃO PARLAMENTAR 1976. DICURSOS PRONUNCIADOS PELO DEPUTADO BENEDITO CANELLAS DURANTE A SESSÃO LEGISLATIVA DE 1976. BRASÍLIA, CÂMARA DOS DEPUTADOS, 1976. 101 P. (CÂMARA). PLANO DE DESENVOLVIMENTO INTEGRADO

OBRAS PUBLICADAS

DO ALTO GUAPORÉ - JAURU BRASÍLIA, CÂMARA DOS DEPUTADOS, 1976. 94 P. IL. (UNB).

REFERÊNCIAS BIBLIOGRÁFICAS

SENADORES - DADOS BIOGRÁFICOS NONA LEGISLATURA (1979-1983) BRASÍLIA, 1983. P. 65. ILUSTRAÇÃO: SUBSECRETARIA DE ARQUIVO DO SENADO FEDERAL.

SENADOR: JOSÉ BENTO DA CUNHA FIGUEIREDO



VISCONDE DE BOM CONSELHO

ESTADO: PERNAMBUCO

IMPÉRIO

MANDATOS ELETIVOS E SIMILARES

DEPUTADO PROVINCIAL		1844				PE	
DEPUTADO GERAL	01	07	1847	18	09	1847	PE
GOVERNADOR	14	07	1849	22	04	1853	AL
DEPUTADO GERAL	01	01	1850	04	09	1852	PE
GOVERNADOR	23	04	1853	27	05	1856	PE
DEPUTADO GERAL	18	06	1856	20	09	1860	PE
PRESIDENTE DE PROVÍNCIA	25	10	1861	08	12	1862	MG
PRESIDENTE DE PROVÍNCIA	18	10	1868	01	12	1869	PA
SENADOR	23	05	1869	15	11	1889	PE

TOTAL DE MANDATOS: 13

TOTAL DE ANOS: 35

PARTIDOS POLÍTICOS

PARTIDO CONSERVADOR

PCI

CARGOS PÚBLICOS EXERCIDOS

PROFESSOR DA FACULDADE DE DIREITO DE OLINDA						
CONSELHEIRO DE ESTADO		PE	1835		1864	
MINISTRO DE ESTADO			1875			
			1875			

OUTROS DADOS POLÍTICOS

DEFENDEU A REFORMA JUDICIÁRIA (1871). QUANDO MINISTRO DO IMPÉRIO, ASSINOU A REFORMA ELEITORAL DE 1875 (GABINETE CAXIAS). MEMBRO ORDINÁRIO DO CONSELHO DE ESTADO.

1498

INFORMAÇÕES PESSOAIS

DATA NASCIMENTO: 22 04 1888 LOCAL: VILA BARRA DO RIO S. FRANCISCO
DATA FALECIMENTO: 14 07 1891 LOCAL: RIO DE JANEIRO - RJ
SEXO: MASCULINO RELIGIÃO: CATÓLICA NÃO INSTRUÇÃO: PÓS-GRADUAÇÃO

ESCOLARIDADE

SUPERIOR FACULDADE DE DIREITO OLINDA - PE

PROFISSÕES EXERCIDAS

ADVOGADO PROFESSOR

ATIVIDADE PRINCIPAL

ADVOCACIA E MAGISTÉRIO SUPERIOR

INFORMAÇÕES FAMILIARES

FAMÍLIA PREEMINENTE: SIM FORTUNA PESSOAL: A
NOME DO CONJUGE: ROSA VALENCIANA DUARTE

FILIAÇÃO

NOME DA MÃE: JOANA ROSA ALVES DE FIGUEIREDO
NOME DO PAI: MANUEL DA CUNHA FIGUEIREDO

REFERÊNCIAS BIBLIOGRÁFICAS

BLAKE, SACRAMENTO. DICIONÁRIO BIBLIOGRÁFICO BRASILEIRO V. IV. PP. 336 E 337. LYRA, A. TAVARES DE. OS MINISTROS DE ESTADO DA INDEPENDÊNCIA À REPÚBLICA. P. 61. VELHO, SOBRINHO. DICIONÁRIO BIBLIOGRÁFICO BRASILEIRO V. II. PP. 337-8. NOGUEIRA, OCTACIANO E FIRMO, JOÃO SERENO. PARLAMENTARES DO IMPÉRIO. BRASÍLIA, 1973. ILUSTRAÇÃO: BIBLIOTECA NACIONAL. SERVIÇO DE MICROFILMAGEM. DES. L.A. BOULANGER DEL RIO DE JANEIRO, 1851. IMP. LEMERCIER, PARIS.



SENADOR: JOSÉ BENTO LEITE FERREIRA DE MELLO

(JOSÉ BENTO)

ESTADO: MINAS GERAIS

IMPÉRIO

MANDATOS ELETIVOS E SIMILARES

DEPUTADO GERAL	1826	1829	MG
DEPUTADO GERAL	1830	1833	MG
DEPUTADO GERAL	1834	1834	MG
SENADOR	13 08 1834	08 02 1844	MG

TOTAL DE MANDATOS: 4
TOTAL DE ANOS: 18

PARTIDOS POLÍTICOS

PARTIDO LIBERAL PLIB 1825 1844

CARGOS PÚBLICOS EXERCIDOS

MEMBRO DO CONSELHO GERAL DA PROVÍNCIA DE MINAS GERAIS. 1825 1826
FOI, ANTES, MEMBRO DA PRIMEIRA JUNTA DO GOVERNO PROVISÓRIO DA PROVÍNCIA DE MINAS GERAIS. MG 1822

OUTROS DADOS POLÍTICOS

LÍDER DOS PRIMEIROS LIBERAIS DO IMPÉRIO. EM 1842, PARTICIPOU DA CONSPIRAÇÃO DAS REVOLTAS LIBERAIS DE SÃO PAULO E MINAS GERAIS. PRIMEIRO SUPLENTE DA MESA DO SENADO EM 1843 (PRIMEIRA SESSÃO) E SEGUNDO SUPLENTE TAMBÉM EM 1843 (SEGUNDA SESSÃO). EM 25 DE ABRIL DE 1830, FOI ELEITO PARA A COMISSÃO DE PODERES (CD). EM 24 DE MAIO DE 1828, FOI ESCOLHIDO PARA MEMBRO DA COMISSÃO ECLESIASTICA (CD). EM 7-5-1826, PARA A COMISSÃO DE COLONIZAÇÃO, CATEQUESE E CIVILIZAÇÃO DOS ÍNDIOS. APOIOU FEIJÓ, COMO MINISTRO DA JUSTIÇA E COMO REGENTE DO IMPÉRIO. VOTOU CONTRA A VITALICIEDADE DOS SENADORES (1832), A FAVOR

1588

OUTROS DADOS POLÍTICOS

DO ATO ADICIONAL E A FAVOR DA 'ABOLIÇÃO DAS BUSCAS'. FOI MEMBRO DO CLUBE DA MAIORIDADE E VOTOU PELA MAIORIDADE DE D. PEDRO II . VOTOU CONTRA A LEI DE INTERPRETAÇÃO DE 12 DE MAIO DE 1848. FOI ASSASSINADO EM POUSO ALEGRE (MG) EM 1844. FOI PROPRIETÁRIO FUNDADOR DA TIPOGRAFIA DE POUSO ALEGRE ONDE SE FEZ A PRIMEIRA IMPRESSÃO DA CONSTITUIÇÃO BRASILEIRA. NESSA TIPOGRAFIA, EDITOU OS JORNAIS 'PREGOEIRO CONSTITUCIONAL' E 'RECOMPILADOR MINEIRO'. CF. SISSON, SA-GALERIA DOS BRASILEIROS ILUSTRES. P. 385. FOI, TAMBÉM, VIGÁRIO DA VARA DA COMARCA ECLESIAÍSTICA E CÔNEGO HONORÁRIO DA SÉ DE SÃO PAULO E, AINDA, COMENDADOR DA ORDEM DE CRISTO.

INFORMAÇÕES PESSOAIS

DATA NASCIMENTO: 06 01 1875 LOCAL: CAMPANHA - MG
DATA FALECIMENTO: 08 02 LOCAL: POUSO ALEGRE - MG
SEXO: MASCULINO RELIGIÃO: CATÓLICA INSTRUÇÃO: UNIVERSITÁRIA

ESCOLARIDADE

SEMINÁRIO MENOR SÃO PAULO - SP
SEMINÁRIO MAIOR SÃO PAULO - SP

PROFISSÕES EXERCIDAS

SACERDOTE, JORNALISTA, AGRICULTOR

ATIVIDADE PRINCIPAL

SACERDOTE (VIGÁRIO) E POLÍTICO

INFORMAÇÕES FAMILIARES

FAMÍLIA PREEMINENTE: SIM FORTUNA PESSOAL: A

FILIAÇÃO

NOME DA MÃE: ESCOLÁSTICA BERNARDINA DE MELLO
NOME DO PAI: JOSÉ JOAQUIM LEITE FERREIRA MELLO

OUTROS DADOS FAMILIARES

SUA MÃE ERA DA FAMÍLIA PRADO, DE SÃO PAULO-SP.

REFERÊNCIAS BIBLIOGRÁFICAS

PARLAMENTARES DO IMPÉRIO. V. II. SENADO FEDERAL (OBRA COMEMORATIVA DO SESQUICENTENÁRIO DA INSTITUIÇÃO PARLAMENTAR). CENTRO GRÁFICO DO SENADO FEDERAL, BRASÍLIA, 1973. P. 684,579,588. REVISTA DO ARCHIVO PÚBLICO MINEIRO. ANNO I, FASCÍCULO PRIMEIRO. JANEIRO A MARÇO DE 1896 OURO PRETO, IMPRENSA OFFICIAL DE MINAS GERAIS, 1896. P. 26,29,31. PARLAMENTARES DO IMPÉRIO. V. I. SENADO FEDERAL. BRASÍLIA, 1973.

REFERÊNCIAS BIBLIOGRÁFICAS

NOGUEIRA, OCTAVIANO E FIRMO, JOÃO SERENO. P. 279. ANNAES DO PARLAMENTO BRAZILEIRO CÂMARA DOS SRS. DEPUTADOS. TERCEIRO ANNO DA PRIMEIRA LEGISLATURA. SESSÃO DE 1828 TOMO I. TYP. PARLAMENTAR, 1876. RIO DE JANEIRO. P. 22,23,24,67,168,197,202. IDEM (TOMO SEGUNDO), P. 51,84,89. IDEM, TOMO TERCEIRO P. 46,127,158,201,213. IDEM TOMO QUARTO P. 18 ANNAES DO PARLAMENTO BRAZILEIRO. CÂMARA DOS SRS. DEPUTADOS. SEGUNDO ANNO DA SEGUNDA LEGISLATURA. SESSÃO 1881. TOMO PRIMEIRO, RIO DE JANEIRO, TYP. H. J. PINTO, 1878. P. 9,14,20,53,97,123. SILVEIRA VICTOR. MINAS GERAES, EM 1925. BELO HORIZONTE, MINAS GERAIS, IMPRENSA OFICIAL, 1926. P. 442. ANNO BIOGRÁFICO BRAZILEIRO POR JOAQUIM MANUEL DE MACEDO. RIO DE JANEIRO, TYP. E LITHOGRAFIA DO IMPERIAL INSTITUTO ARTÍSTICO, 1876. SEGUNDO VOLUME, P. 353. ILUSTRAÇÃO: SISSON, SEBASTIÃO AUGUSTO. GALERIA DOS BRASILEIROS ILUSTRES. SÃO PAULO, MARTINS, 1948. V.II, P. 303.



SENADOR: JOSÉ BERNARDINO LINDOSO

(JOSÉ LINDOSO)

ESTADO: AMAZONAS

SEGUNDA REPÚBLICA

MANDATOS ELETIVOS E SIMILARES

DEPUTADO FEDERAL	31	01	1967	31	01	1971	
SENADOR	01	01	1971	31	01	1979	AM
GOVERNADOR	31	01	1979	31	01	1983	AM

TOTAL DE MANDATOS: 3

TOTAL DE ANOS: 16

SUPLENTE

NEY OSCAR DE LIMA RAYOL - 1970

PARTIDOS POLÍTICOS

PARTIDO SOCIAL DEMOCRÁTICO	PSD	1962	1966
ALIANÇA RENOVADORA NACIONAL	ARENA	1966	1980
PARTIDO DEMOCRÁTICO SOCIAL	PDS	1980	

CARGOS PÚBLICOS EXERCIDOS

DELEGADO REGIONAL DO SESC E SENAC	AM	1946	1968
SECRETÁRIO DE EDUCAÇÃO ESTADO DO AMAZONAS			
DIRETOR REGIONAL DA ADMINISTRAÇÃO CONJUNTA DO SESC E SENAC	AM	1964	
	AM	1964	1968

OUTROS DADOS POLÍTICOS

PROFESSOR DA FACULDADE DE DIREITO DO AMAZONAS: ECONOMIA POLÍTICA (1950). CATEDRÁTICO DE DIREITO CIVIL, 1955, DIREITO INTERNACIONAL DO TRABALHO PRIVADO, 1960, ECONOMIA SOCIAL (1954). PRESIDENTE DA OAB, SEÇÃO DO ESTADO DO AMAZONAS, 1957. JUIZ SUBSTITUTO DO TRIBUNAL

OUTROS DADOS POLÍTICOS

REGIONAL ELEITORAL PELA CLASSE DOS JURISTAS, 1968. SUPLENTE DE DEPUTADO FEDERAL, 1962, PELA COLIGAÇÃO UDN-PDS. NA CÂMARA DOS DEPUTADOS: VICE-LÍDER DO GOVERNO, 1969-78, E MEMBRO DAS COMISSÕES DE CONSTITUIÇÃO E JUSTIÇA E DE SERVIÇO PÚBLICO. NO SENADO: VICE LÍDER DO GOVERNO, MEMBRO DAS COMISSÕES DE CONSTITUIÇÃO E JUSTIÇA, DE REDAÇÃO, DE SEGURANÇA ENTRE 1971 E 1973, VICE LÍDER DA MAIORIA (1975), MEMBRO DAS COMISSÕES E REDAÇÃO E SEGURANÇA NACIONAL, 1975; SUPLENTE DAS COMISSÕES DO DISTRITO FEDERAL E DE RELAÇÕES EXTERIORES. ATUALMENTE É PROFESSOR DE INTRODUÇÃO AO DIREITO DA UNB.

CONDECORAÇÕES RECEBIDAS

GRANDE OFICIAL DA ORDEM DO CONGRESSO NACIONAL (1977/78).

INFORMAÇÕES PESSOAIS

DATA NASCIMENTO: 21 08 1928 LOCAL: MANICORÉ - AM
SEXO: MASCULINO RELIGIÃO: CATÓLICA INSTRUÇÃO: SUPERIOR

ESCOLARIDADE

SECUNDÁRIO	GINÁSIO AMAZONENSE		
	D. PEDRO II	MANAUS - AM	
DIREITO (BACHAREL)	FACULDADE DE DIREITO	MANAUS - AM	1946
DIREITO (DOUTOR)	FACULDADE DE DIREITO	MANAUS - AM	1954
	DO AMAZONAS		

PROFISSÕES EXERCIDAS

ADVOGADO, PROFESSOR

ATIVIDADE PRINCIPAL

MAGISTÉRIO, ADVOCACIA

INFORMAÇÕES FAMILIARES

FAMÍLIA PREEMINENTE: SIM FORTUNA PESSOAL: B
NOME DO CONJUGE: AMINE DAOU LINDOSO

FILIAÇÃO

NOME DA MÃE: ZENÓBIA PEREIRA LINDOSO
NOME DO PAI: ZACARIAS AFONSO LINDOSO

OBRAS PUBLICADAS

O SESQUICENTENÁRIO DE ADESÃO DO AMAZONAS À INDEPENDÊNCIA DO BRASIL. BRASÍLIA, SENADO FEDERAL, 65 P. (BIBLIOTECA DO SENADO). DOS ELEMENTOS CONCEITUAIS DA ECONOMIA POLÍTICA. MANAUS, FENIK, 1954. 182 P. (SENADO E CÂMARA) SÁ PEIXOTO, O JURISTA AMAZONENSE DA CODIFICAÇÃO CIVIL.

OBDRAS PUBLICADAS

MANAUS, S. CARDOSO, 1961. 113 P. IL. SEPARATA DA REVISTA FACULDADE DE DIREITO DO AMAZONAS, (SENADO E CÂMARA). DO ESTADO - ASPECTO DA SOCIALIZAÇÃO NO DIREITO CONSTITUCIONAL BRASILEIRO. IMPRENSA OFICIAL, EDITOR, 1947. PRELIMINARES SOBRE O ESTUDO DA ECONOMIA POLÍTICA. MANAUS, 1952. DA INDÚSTRIA EXTRATIVA NA ECONOMIA AMAZONENSE. BOLETIM DA ASSOCIAÇÃO COMERCIAL, N. 79. JULHO DE 1947. VARIAÇÕES SOBRE A TEORIA DA RENDA DA TERRA. BOLETIM DA ASSOCIAÇÃO COMERCIAL DO AMAZONAS, N. 134. SETEMBRO DE 1952. A COOPERAÇÃO ECONÔMICA INTERNACIONAL E O BEM ESTAR SOCIAL. BOLETIM DA ASSOCIAÇÃO COMERCIAL DO AMAZONAS, N. 136. NOVEMBRO DE 1952. VALORIZAÇÃO ECONÔMICA DA AMAZÔNIA, 1947. ESTUDO. (EDIÇÃO MIMEOGRAFADA DA ASSOCIAÇÃO COMERCIAL DO AMAZONAS).

REFERÊNCIAS BIBLIOGRÁFICAS

PROBLEMA DA PRODUÇÃO DA BORRACHA - INQUÉRITO, (EDIÇÃO MIMEOGRAFADA DA ASSOCIAÇÃO COMERCIAL DO AMAZONAS). RELAÇÃO ENTRE A ECONOMIA E O DIREITO. IN REVISTA DA FACULDADE DE DIREITO DO AMAZONAS, 2. FASE, N. 3, 1955. A POPULAÇÃO ESCOLAR DA FACULDADE DE DIREITO. INQUÉRITO SOBRE AS CONDIÇÕES DA POPULAÇÃO ESCOLAR DA PERIFERIA FACULDADE. IN REVISTA DA FACULDADE DE DIREITO DO AMAZONAS, NÚMERO 5, 1958. ELEMENTOS DE ECONOMIA POLÍTICA. (TESE) 1953. SÉRGIO CARDOSO-EDITOR, MANAUS. 28 ANOS DE CONSOLIDAÇÃO DAS LEIS DO TRABALHO. 18 ARTIGOS DIVULGADOS EM 'O JORNAL', EM ABRIL-MAIO DE 1963. A EVOLUÇÃO DO DIREITO CIVIL BRASILEIRO. DA FONTE LUSITANA AO CÓDIGO BRASILEIRO DE 1916. IN REVISTA DA FACULDADE DE DIREITO DO AMAZONAS, NÚMERO 6. MANAUS, 1959. O ESTADO BRASILEIRO E A EVOLUÇÃO DO DIREITO CIVIL. ESTUDO. IN REVISTA DA FACULDADE DE DIREITO DO AMAZONAS, NÚMERO 7. ANO 7 (1968). NA POLTRONA NÚMERO 25. DISCURSO DE POSSE NA ACADEMIA AMAZONENSE DE LETRAS. IN REVISTA ACADÊMICA, NÚMERO 11, MANAUS, MAIO DE 1963. ACADEMIA, SUA FUNDAÇÃO E SEU DESTINO. DISCURSO IN REVISTA DA ACADEMIA AMAZONENSE DE LETRAS. NÚMERO 12, JULHO DE 1968. IN MAGNES ET VLOUISSE SAT EST. DISCURSO QUANDO DOADO DE COLAÇÃO DE GRAU E DOUTOR EM DIREITO. IN REVISTA DA FACULDADE DE DIREITO DO AMAZONAS, SEGUNDA FASE. NÚMERO 3, 1955. EXALTAÇÃO A CLÓVIS BEVILACQUA. IN REVISTA DA FACULDADE DE DIREITO DO AMAZONAS. SEGUNDA FASE, NÚMERO 7, 1968. POR UMA CONCEPÇÃO ECUMÊNICA DO DIREITO. DISCURSO COMO PARANINHO DOS BACHARELANDOS DE 1968. IN REVISTA DA FACULDADE DE DIREITO DO AMAZONAS, NÚMERO 8, ANO 8. PROBLEMAS DO MUNICÍPIO DE MANAUS, SÉRIE DE ARTIGOS NO 'O JORNAL' DE MANAUS, 1963. ABC DO PLEBISCITO. SÉRIE DE ARTIGOS DE DEFESA DO PARLAMENTARISMO, PUBLICADO NO 'O JORNAL' DE MANAUS, 1963. MENSAGEM DO GOVERNADOR QUE SAI. (AVULSO), 1963. O PRESENTE E AS PERSPECTIVAS DO FUTURO. DISCURSO DE PARANINHO, NA FACULDADE DE DIREITO DO AMAZONAS, 1968. SENADO FEDERAL. ILUSTRAÇÃO: SUBSECRETARIA DE ARQUIVO DO SENADO FEDERAL. DADOS BIOGRÁFICOS DOS SENADORES DE 1971 A 1975. BRASÍLIA, 1972. P. 123.



SEHADOR: JOSÉ BERNARDO DE MEDEIROS

(JOSÉ BERNARDO)

ESTADO: RIO GRANDE DO NORTE

PRIMEIRA REPÚBLICA

MANDATOS ELETIVOS E SIMILARES

VEREADOR POR 4 MANDATOS					RN	CAICÓ
DEPUTADO PROVINCIAL POR 5						
MANDATOS		1867			RN	
SEHADOR	11	11	1858	21	84	1988
SENADOR	21	84	1988	15	81	1987
VICE-PRESIDENTE DA						
PROVÍNCIA DO RIO GRANDE DO						
NORTE		1882			1884	RN
VICE-PRESIDENTE DA						
PROVÍNCIA DO RIO GRANDE DO						
NORTE		1884				
TOTAL DE MANDATOS: 13						
TOTAL DE ANOS: 38						

PARTIDOS POLÍTICOS

PARTIDO LIBERAL (IMPÉRIO)	PLIB
PARTIDO REPUBLICANO FEDERAL	PRF

CARGOS PÚBLICOS EXERCIDOS

SUBDELEGADO DE POLÍCIA EM CAICÓ	RN	1859
ADMINISTRADOR DA MESA DE RENDAS	RN	1868
SUPLENTE DE JUIZ MUNICIPAL	RN	1861
COLETOR PROVINCIAL	RN	1862
TEN-CEL. COMANDANTE DE BATALHÃO DA		
GUARDA NACIONAL	RN	1867

1508

OUTROS DADOS POLÍTICOS

PARTICIPOU DA GUERRA DO PARAGUAI. CHEFE DO PARTIDO LIBERAL DO SERTÃO, CHEFE ELEITORAL. ABOLICIONISTA ATIVO. FICOU AO LADO DE GLICÉRIO NA CISÃO DO PRF. TEVE O MANDATO DE 9 ANOS NA PRIMEIRA LEGISLATURA EM VIRTUDE DE TER SIDO O MAIS VOTADO DOS 3 SENADORES ELEITOS. SÓCIO FUNDADOR DO INSTITUTO HISTÓRICO GEOGRÁFICO DO RIO GRANDE DO NORTE. PRESIDENTE DA CÂMARA MUNICIPAL DE CAICÓ, 1860. PRESIDENTE DA ASSEMBLÉIA PROVINCIAL DO RIO GRANDE DO NORTE, 1882-1884. MEMBRO DA COMISSÃO DE FINANÇAS DO SENADO, E SEGUNDO SECRETÁRIO DA MESA.

INFORMAÇÕES PESSOAIS

DATA NASCIMENTO: 20 08 1837 LOCAL: CAICÓ - RN
DATA FALECIMENTO: 15 01 1907 LOCAL: CAICÓ - RN
SEXO: MASCULINO RELIGIÃO: CATÓLICA INSTRUÇÃO:

ESCOLARIDADE

PRIMÁRIO CAICÓ - RN 1848 1851
LATIM E FRANCÊS

PROFISSÕES EXERCIDAS

FUNCIÓNÁRIO PÚBLICO

ATIVIDADE PRINCIPAL

MAGISTRATURA

INFORMAÇÕES FAMILIARES

FAMÍLIA PREEMINENTE: SIM FORTUNA PESSOAL: B
NOME DO CONJUGE: PAULINA ENGRÁCIA
NOME DA FAMÍLIA: JOAQUIM APOLINÁRIO PEREIRA DE BRITO
DATA DO CASAMENTO: 1858 LOCAL: CAICÓ - RN

FILIAÇÃO

NOME DA MÃE: JOANNA PORPHIRIA DE MEDEIROS
NOME DO PAI: JOÃO FELIPPE DE MEDEIROS

OUTROS DADOS FAMILIARES

SEU SOGRO ERA SOBRINHO DO PADRE BRITO GUERRA, SENADOR DO IMPÉRIO.

OBRAS PUBLICADAS

A FUNÇÃO DO CONSELHO PENITENCIÁRIO, REVISTA FORENSE. V. 81, N. 439-441. PP. 718 A 721. JAN/MAR, 1940.

REFERÊNCIAS BIBLIOGRÁFICAS

REV. DO INSTITUTO HISTÓRICO E GEOGRÁFICO DO RIO GRANDE DO NORTE. V. XXXII A XXXIV, 1935-37 PP. 98, 100, 101, 127 E 128. DANTAS, MANOEL. JOSÉ AUGUSTO V. IV E V, 1906-07. P. 389 A 393. MEDEIROS, JOSÉ AUGUSTO BEZERRA. O RIO GRANDE DO NORTE NO SENADO DA REPÚBLICA, BRASÍLIA, 1980, P. 9. CASENDO, LUIS DA CÂMARA. UMA HISTÓRIA DA ASSEMBLÉIA LEGISLATIVA DO RIO GRANDE DO NORTE. FUNDAÇÃO JOSÉ AUGUSTO, 1972, P. 391. ANNAES DO SENADO. SESSÃO EM 9 DE MAIO DE 1907. ABRANCHES, DUNSHEE DE. GOVERNOS E CONGRESSOS DA REPÚBLICA DOS ESTADOS UNIDOS DO BRASIL. REV. IHGB, PP. 119 A 136. ENCICLOPÉDIA DELTA-LAROUSSE. ILUSTRAÇÃO: CONSTITUINTES DE 1891. (QUADRO). GABINETE DO PRESIDENTE DO SENADO.

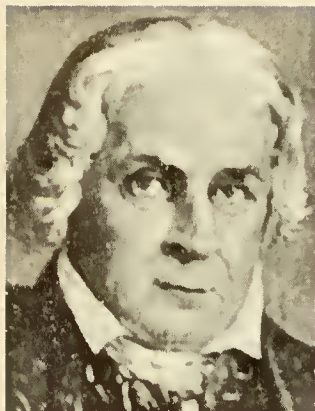

SENADOR: JOSÉ BONIFÁCIO DE ANDRADA E SILVA

(JOSÉ BONIFÁCIO, O MOÇO)

ESTADO: SÃO PAULO

IMPÉRIO

MANDATOS ELETIVOS E SIMILARES

DEPUTADO PROVINCIAL	1860	1860	SP
DEPUTADO GERAL	1861	1868	SP
DEPUTADO GERAL	1878	1879	SP
SENADOR	19 08 1879	26 10 1886	SP

TOTAL DE MANDATOS: 8

TOTAL DE ANOS: 16

PARTIDOS POLÍTICOS

PARTIDO LIBERAL	PLIB	1868	1886
-----------------	------	------	------

CARGOS PÚBLICOS EXERCIDOS

MINISTRO DA MARINHA	1862
MINISTRO DO IMPÉRIO	1864
CHEFE DA LIGA PROGRESSISTA	

OUTROS DADOS POLÍTICOS

PARTIDÁRIO DO VOTO DO ANALFABETO. COMBATEU A REFORMA ELEITORAL DE 1881, LEI SARAIVA (ELEIÇÃO DIRETA). TRABALHOU E VOTOU PELO PROJETO DOS SEXAGENÁRIOS (1885). DIRETOR DO DIÁRIO 'IPIRANGA' (1868-1869).

INFORMAÇÕES PESSOAIS

DATA NASCIMENTO: 08 11 1827	LOCAL: BORDEAUX - FRANÇA
DATA FALECIMENTO: 26 10 1886	LOCAL: SÃO PAULO
SEXO: MASCULINO	RELIGIÃO: SIM
	INSTRUÇÃO: PÓS-GRADUAÇÃO

1512

ESCOLARIDADE

SECUNDÁRIO	ESCOLA MILITAR DA		
	CORTE	RJ	1842 1845
SUPERIOR (DIREITO)	FACULDADE DE DIREITO		
	DE SÃO PAULO		1849 1853

PROFISSÕES EXERCIDAS

PROFESSOR POETA, JURISTA

INFORMAÇÕES FAMILIARES

FAMÍLIA PREEMINENTE: SIM FORTUNA PESSOAL: A
NOME DO CONJUGE: ADELAIDE EUGENIA DA COSTA AGUIAR (PRIMA)

FILIAÇÃO

NOME DA MÃE: GABRIELA FREDERICA DE ANDRADA
NOME DO PAI: MARTIM FRANCISCO RIBEIRO DE ANDRADA

OBRAS PUBLICADAS

ROSAS E GOIVOS (1848), POESIAS. DISCURSOS PARLAMENTARES (1888).

REFERÊNCIAS BIBLIOGRÁFICAS

PERFIS PARLAMENTARES. N. 13. CÂMARA DOS DEPUTADOS. VULTOS E EPISÓDIOS DO BRASIL. PEREIRA, ANTONIO BAPTISTA. O PENSAMENTO VIVO DE JOSÉ BONIFÁCIO (ENCADERNADO COM O PENSAMENTO VIVO DE RUY BARBOSA) POR OTÁVIO TARQUINIO DE SOUZA. PRODASEN-PUC /SP. MIRADOR V. 2. ILUSTRAÇÃO: SISSON, SEBASTIÃO AUGUSTO. GALERIA DOS BRASILEIROS ILUSTRES. SÃO PAULO, MARTINS, 1948. V. I. P. 111.



SENADOR: JOSÉ CÂNDIDO FERRAZ

(JOSÉ CÂNDIDO)

ESTADO: PIAUI

SEGUNDA REPÚBLICA

MANDATOS ELETIVOS E SIMILARES

DEPUTADO FEDERAL	1946	1951
DEPUTADO FEDERAL	1951	1955
DEPUTADO FEDERAL	1955	1959
DEPUTADO FEDERAL	1959	1963
SENADOR	01 02 1963	31 01 1971

TOTAL DE MANDATOS: 5

TOTAL DE ANOS: 26

SUPLENTE

MANOEL DA SILVA DIAS

PARTIDOS POLÍTICOS

UNIÃO DEMOCRÁTICA NACIONAL	UDN	1946	1966
ALIANÇA RENOVADORA NACIONAL	ARENA	1967	1971

CARGOS PÚBLICOS EXERCIDOS

CHEFE DE CLÍNICA TIPCOLÓGICA DO HOSPITAL GETÚLIO VARGAS DE TERESINA	PI	1948
---	----	------

OUTROS DADOS POLÍTICOS

DURANTE O ESTADO NOVO FOI PROCESSADO PELO TRIBUNAL DE SEGURANÇA NACIONAL, SENDO ABSOLVIDO. FOI UM DOS FUNDADORES DA UDN NO PIAUI. FOI UM DOS MEMBROS DA CAMPANHA DO BRIGADEIRO EDUARDO GOMES. NO SENADO FEZ PARTE DAS COMISSÕES: RELAÇÕES EXTERIORES, POLÍGONO DAS SECAS E DE ECONOMIA. NAS ELEIÇÕES DE 1962 FOI INDICADO PARA OPOSIÇÕES COLIGADAS: UDN, PSD, PDC. FOI CONSTITUINTE EM 1946 COMO DEPUTADO FEDERAL. NA

1514

OUTROS DADOS POLÍTICOS

CÂMARA FOI VICE-PRESIDENTE DA COMISSÃO DE FISCALIZAÇÃO FINANCEIRA E TOMADA DE CONTAS (1947-1948).

INFORMAÇÕES PESSOAIS

DATA NASCIMENTO: 21 10 1915 LOCAL: TERESINA - PI
DATA FALECIMENTO: 24 07 1975 LOCAL: CLEVELAND - E U A.
SEXO: MASCULINO RELIGIÃO: INSTRUÇÃO: SUPERIOR

ESCOLARIDADE

SECUNDÁRIO	HUMANIDADES	TERESINA - PI	
MEDICINA	FACULDADE MEDICINA	BAHIA	1939

PROFISSÕES EXERCIDAS

MÉDICO

ATIVIDADE PRINCIPAL

MEDICINA

INFORMAÇÕES FAMILIARES

FAMÍLIA PREEMINENTE: SIM FORTUNA PESSOAL: B
NOME DO CONJUGE: MARIA DE LOURDES VILLAS BOAS MACHADO

FILIAÇÃO

NOME DA MÃE: ELVIRA NOGUEIRA FERRAZ
NOME DO PAI: ANTONIO LEÔNICIO BURLAMAQUI FERRAZ

OUTROS DADOS FAMILIARES

CÔNJUGE - TEREZA DIDIER BARBOSA VIANNA DATA DO CASAMENTO - 1948.
RELACIONADO COM A FAMÍLIA BURLAMAQUI DO PIAUÍ.

REFERÊNCIAS BIBLIOGRÁFICAS

ENCICLOPÉDIA DELTA LAROUSSE. RIO DE JANEIRO, ED. DELTA. 1967, V. 3.
SILVA, GASTÃO PEREIRA DA. CONSTITUINTES DE 46. RIO DE JANEIRO,
GRÁFICA TUPY, 1947. DADOS BIOGRÁFICOS DOS SENADORES - 1946 A 1970.
PUBLICAÇÃO DO SENADO, BRASÍLIA, 1981. ILUSTRAÇÃO: ARQUIVO DA
SUBSECRETARIA DE PESSOAL DO SENADO FEDERAL.



SENADOR: JOSÉ CAETANO DA SILVA COUTINHO

ESTADO: SÃO PAULO

IMPÉRIO

MANDATOS ELETIVOS E SIMILARES

DEPUTADO GERAL	1823
SENADOR	29 05 1826 27 01 1833

TOTAL DE MANDATOS: 2
TOTAL DE ANOS: 8

CARGOS PÚBLICOS EXERCIDOS

PRESIDENTE DO SENADO FEDERAL	1827	1832
DISPO E CAPELÃO-MOR DO RIO DE JANEIRO		
PRESIDENTE DA PRIMEIRA REUNIÃO DA ASSEMBLÉIA GERAL DO BRASIL.	1830	

OUTROS DADOS POLÍTICOS

COROO D. PEDRO I

CONDECORAÇÕES RECEBIDAS

GRÃ-CRUZ DA ORDEM DA ROSA COMENDADOR DA ORDEM DE CRISTO

INFORMAÇÕES PESSOAIS

DATA NASCIMENTO: 13 02 1768 LOCAL: VILAS DAS CALDAS DA RAINHA
DATA FALECIMENTO: 27 01 1833 LOCAL: RIO DE JANEIRO - RJ
SEXO: MASCULINO RELIGIÃO: CATÓLICA INSTRUÇÃO: SUPERIOR

ESCOLARIDADE

SECUNDÁRIO PORTUGAL
SUPERIOR UNIVERSIDADE DE

1516

ESCOLARIDADE

COIMBRA

PORTUGAL

PROFISSÕES EXERCIDAS

SACERDOTE

ATIVIDADE PRINCIPAL

MISSÃO PASTORAL (SACERDÓCIO)

INFORMAÇÕES FAMILIARES

NOME DO CONJUGE: SOLTEIRO

FILIAÇÃO

NOME DO PAI: CAETANO JOSÉ COUTINHO

OBRAS PUBLICADAS

MEMÓRIA HISTÓRICA (DISCURSO SOBRE A INVASÃO FRANCESA EM PORTUGAL EM 1808). CATECHISMO (SOBRE A DOUTRINA CRISTÃ). ESTUDOS DA SANTA IGREJA CATÓLICA E CAPELA REAL DO RIO DE JANEIRO. REGIMENTO DO SENADO, 1832. ESCREVEU TAMBÉM CERCA DE 5 LIVROS DE POEMAS PUBLICOU DIFERENTES PASTORAIS DIRIGIDAS AO CLERO E A FIÉIS DE SUA DIOCESE.

REFERÊNCIAS BIBLIOGRÁFICAS

NO TEMPO DA MONARQUIA. HEITOR MONIZ. PRODASEN PUC-SP. SACRAMENTO BLAKE. ILUSTRAÇÃO: PRESIDENTES DO SENADO FEDERAL; 1826 A 1985. PROJETO DE BIOGRAFIA DOS SENADORES. BRASÍLIA, DISTRITO FEDERAL. 1984.



SENADOR: JOSÉ CAETANO FERREIRA DE AGUIAR

ESTADO: RIO DE JANEIRO

IMPÉRIO

MANDATOS ELETIVOS E SIMILARES

SENADOR 84 85 1826 27 87 1836 RJ

TOTAL DE MANDATOS: 1
TOTAL DE ANOS: 18

OUTROS DADOS POLÍTICOS

PÁROCO DE MEIA-PONTE, GOIÁS, VIGÁRIO GERAL DA PRELAZIA DE GOIÁS. VIGÁRIO DE SANTA RITA, NA CORTE. FOI PROMOTOR NO JUÍZO ECLESIÁSTICO. FOI O JUIZ ECLESIÁSTICO QUE SENTENCIOU NO PROCESSO DE DIVÓRCIO DA MARQUESA DE SANTOS E SEU PRIMEIRO MARIDO, FELÍCIO PINTO COELHO DE MENDONÇA. FOI VIGÁRIO GERAL, CENSOR E GOVERNADOR DO BISPADO DO RIO DE JANEIRO. COMO SENADOR VOTOU A FAVOR VITALICIEDADE DO SENADO. SUA ESCOLHA COMO REPRESENTANTE DO RIO DE JANEIRO AO PRIMEIRO SENADO, EM 1826, É, EM GERAL, ATRIBUÍDA À INFLUÊNCIA DE DOMITILA DE CASTRO JUNTO AO IMPERADOR D. PEDRO I .

INFORMAÇÕES PESSOAIS

DATA NASCIMENTO: LOCAL: RIO DE JANEIRO - RJ
DATA FALECIMENTO: 27 87 1836 LOCAL: RIO DE JANEIRO - RJ
SEXO: MASCULINO RELIGIÃO: CATÓLICA INSTRUÇÃO: SUPERIOR

ESCLARIDADE

CÂNONES UNIVERSIDADE DE COIMBRA COIMBRA - PORTUGAL

PROFISSÕES EXERCIDAS

SACERDOTE

1518

ATIVIDADE PRINCIPAL

SACERDÓCIO

FILIAÇÃO

NOME DA MÃE: MARIA TEREZA DE JESUS
NOME DO PAI: CAETANO FERREIRA DE AGUIAR

REFERÊNCIAS BIBLIOGRÁFICAS

LYRA, A. TAVARES DE. INSTITUIÇÕES POLÍTICAS DO IMPÉRIO. BRASÍLIA, SENADO FEDERAL, 1978. 349 P. (SENADO, CÂMARA). ILUSTRAÇÃO: BIBLIOTECA NACIONAL. SERVIÇO DE MICROFILMAGEM.



SENADOR: JOSÉ CARLOS MAYRINK FERRÃO

ESTADO: PERNAMBUCO

IMPÉRIO

HANDATOS ELETIVOS E SIMILARES

GOVERNADOR	1825	1828	PE
SENADOR	84 85 1826 15 87	1846	PE

TOTAL DE MANDATOS: 2

TOTAL DE ANOS: 23

CARGOS PÚBLICOS EXERCIDOS

AUXILIAR DE GOVERNO DE CAETANO MIRANDA MONTENEGRO	1884	1817
SECRETÁRIO ESTADUAL		

OUTROS DADOS POLÍTICOS

EM 1817 TEVE SEU NOME ENVOLVIDO NA DEVASSA SOBRE O MOVIMENTO REPUBLICANO. READQUIRE A CONFIANÇA GOVERNAMENTAL (1824).

INFORMAÇÕES PESSOAIS

DATA NASCIMENTO: 85 12 1771 LOCAL: OURO PRETO - MG
 DATA FALECIMENTO: 15 81 1846 LOCAL:
 SEXO: MASCULINO RELIGIÃO: CATÓLICA INSTRUÇÃO:

PROFISSÕES EXERCIDAS

FUNCIONÁRIO PÚBLICO PROPRIETÁRIO RURAL

ATIVIDADE PRINCIPAL

SERVIÇO PÚBLICO E AGRÍCOLA

1528

INFORMAÇÕES FAMILIARES

FAMÍLIA PREEMINENTE: SIM

FORTUNA PESSOAL: A

FILIAÇÃO

NOME DA MÃE: MARIA DOROTEIA JOAQUINA DE SEIXAS

NOME DO PAI: BALTASAR MAYRINK

OUTROS DADOS FAMILIARES

SEU PAI ERA TENENTE-CORONEL

REFERÊNCIAS BIBLIOGRÁFICAS

LYRA, A. TAVARES DE. O SENADO DO IMPÉRIO, P. 242. RAMIZ, GALVÃO. CATÁLOGO DA EXPOSIÇÃO DE HISTÓRIA DO BRASIL. 6764. MELLO, TEIXEIRA DE. EFEMÉRIDES NACIONAIS. V. I. P. 32. NOGUEIRA, OCTACIANO E FIRMO, JOÃO SERENO. PARLAMENTARES DO IMPÉRIO. BRASÍLIA, 1973.



SEHADOR: JOSÉ CARLOS PEREIRA DE ALMEIDA
TORRES

VISCONDE DE MACAÉ

ESTADO: BAHIA

IMPÉRIO

MANDATOS ELETIVOS E SIMILARES

DEPUTADO GERAL	08	05	1826	03	09	1829	MG
PRESIDENTE DE PROVÍNCIA			1829			1831	SP
DEPUTADO GERAL	03	05	1830	06	10	1833	BA
PRESIDENTE DE PROVÍNCIA	08	01	1831	10	06	1831	
PRESIDENTE DE PROVÍNCIA			1842			1843	SP
DEPUTADO GERAL	01	01	1843	13	06	1843	SP
SENADOR	20	06	1843	25	04	1850	BA

TOTAL DE MANDATOS: 7

TOTAL DE ANOS: 17

PARTIDOS POLÍTICOS

PARTIDO CONSERVADOR	PCI
PARTIDO LIBERAL	PLIB

CARGOS PÚBLICOS EXERCIDOS

MAGISTRADO, 1829 A 1831 E 1842 A 1843	SP	1829	1843
CONSELHEIRO DE ESTADO			
MINISTRO DO IMPÉRIO		1844	1848
MINISTRO INTERINO DA JUSTIÇA		1845	1845
PRESIDENTE DO CONSELHO DE MINISTROS		1848	1848

OUTROS DADOS POLÍTICOS

COMO MINISTRO DO IMPÉRIO, EM 1844, FOI O RESPONSÁVEL PELA ANISTIA DOS LIBERAIS DE 1842 E NO GABINETE SEGUINTE (1845) COMPÔS-SE COM OS LIBERAIS.

1522

INFORMAÇÕES PESSOAIS

DATA NASCIMENTO: 00 00 1799 LOCAL: BAHIA - BA
DATA FALECIMENTO: 25 04 1850 LOCAL: RIO DE JANEIRO - RJ
SEXO: MASCULINO RELIGIÃO: INSTRUÇÃO: SUPERIOR

ESCOLARIDADE

SECUNDÁRIO, LETRAS COLÉGIO PEDRO II RJ
SUPERIOR, DIREITO FACULDADE DE DIREITO OLINDA - PE

PROFISSÕES EXERCIDAS

FUNCIÓNÁRIO PÚBLICO, ADVOGADO.

ATIVIDADE PRINCIPAL

MAGISTRATURA

INFORMAÇÕES FAMILIARES

FAMÍLIA PREEMINENTE: SIM FORTUNA PESSOAL: A
NOME DO CONJUGE: MARIA EUDÓXIA DE ALMEIDA TORRES

FILIAÇÃO

NOME DA MÃE: EUDÓXIA DE ALMEIDA TORRES

OUTROS DADOS FAMILIARES

SUA MÃE, EUDÓXIA DE ALMEIDA TORRES, ERA VISCONDESSA DE MACAHÉ

OBRAS PUBLICADAS

PUBLICAÇÕES PARLAMENTARES E ADMINISTRATIVAS: ADVÉRPIO. COLÉGIO D. PEDRO II, RIO DE JANEIRO, 1833. TESE: CONJUNÇÕES EM LÍNGUA PORTUGUESA. RIO DE JANEIRO, 1834. BRASIL. SUPREMO TRIBUNAL FEDERAL, APPELLAÇÃO CÍVEL N. 2.764. APPELLANTE: A PREFEITURA MUNICIPAL DE NICTHEROY. 2: APPELLADO. O DR. JOSÉ CARLOS DE ALMEIDA TORRES TIBAGY. RJ. TYP. DO JORNAL DO COMMERCIÓ.

REFERÊNCIAS BIBLIOGRÁFICAS

BLAKE, SACRAMENTO. QUARTO VOLUME. RJ, IMP, NACIONAL, 1889. LYRA, TAVARES. OS MINISTROS DE ESTADO DA INDEPENDÊNCIA À REPÚBLICA. ILUSTRAÇÃO: BIBLIOTECA NACIONAL. SERVIÇO DE MICROFILMAGEM. DES. DE L. A. BOULANGER.

1524

PROFISSÕES EXERCIDAS

COMERCIANTE, INDUSTRIAL

ATIVIDADE PRINCIPAL

COMERCIAL E INDUSTRIAL

FILEIAÇÃO

NOME DA MÃE: MARIA DA CONCEIÇÃO SOUTO MAIOR P. PINTO

NOME DO PAI: JOSÉ PEREIRA PINTO

REFERÊNCIAS BIBLIOGRÁFICAS

DADOS BIOGRÁFICOS DOS SENADORES - 1946 A 1978. DOCUMENTO PRELIMINAR, PROJETO DE BIOGRAFIAS DOS SENADORES DO IMPÉRIO E DA REPÚBLICA. BRASÍLIA, 1981. ILUSTRAÇÃO: ARQUIVO DA SUBSECRETARIA DE PESSOAL DO SENADO FEDERAL.



SENADOR: JOSÉ CESÁRIO DE FARIA ALVIM

(CESÁRIO ALVIM)

ESTADO: MINAS GERAIS

IMPÉRIO

PRIMEIRA REPÚBLICA

MANDATOS ELETIVOS E SIMILARES

DEPUTADO PROVINCIAL		1864		1865	MG		
DEPUTADO PROVINCIAL		1866		1867	MG		
DEPUTADO GERAL		1867		1868	MG		
DEPUTADO GERAL		1877		1877	MG		
DEPUTADO GERAL		1878		1888	MG		
PRESIDENTE DA PROVÍNCIA DO RIO DE JANEIRO	18	03	1884	26	08	1886	RJ
DEPUTADO GERAL			1886			1889	MG
PRESIDENTE DO ESTADO DE MINAS GERAIS	25	11	1889	10	02	1890	MG
SENADOR E CONSTITUINTE	15	11	1890	17	02	1892	MG
PREFEITO DO DISTRITO FEDERAL			1899			1900	DF
			1899			1900	DF

TOTAL DE MANDATOS: 11

TOTAL DE ANOS: 17

PARTIDOS POLÍTICOS

PARTIDO LIBERAL PLIB
PARTIDO REPUBLICANO MINEIRO PRM

CARGOS PÚBLICOS EXERCICIOS

SECRETÁRIO DA REPARTIÇÃO DE POLÍCIA EM OURO PRETO.	1863	1864
MINISTRO DO INTERIOR DO GOVERNO PROVISÓRIO DE DEODORO DA FONSECA.	1891	

OUTROS DADOS POLÍTICOS

NO TEMPO DE ACADÊMICO, FOI REDATOR DOS JORNAIS 'O TIMBIRA' E 'O FUTURO'. ADERIU, NA ÉPOCA, AO PARTIDO LIBERAL. RETORNANDO A MINAS, ADVOGOU EM OURO PRETO. APÓS DOIS MANDATOS DE DEPUTADO PROVINCIAL, FOI PARA A CÂMARA E, DERRUBADOS OS LIBERAIS, EM 1868, FUNDOU COM AFONSO CELSO O JORNAL 'A REFORMA', NO RIO DE JANEIRO. RETORNOU À CÂMARA DOS DEPUTADOS, ONDE PERMANECEU DE 1877 A 1880. FOI PRESIDENTE DA PROVÍNCIA DO RIO DE JANEIRO, ONDE MOSTROU-SE UM FIRME ABOLICIONISTA. POR QUATRO VEZES, FEZ PARTE DA LISTA TRÍPLICE DE SENADORES PARA INDICAÇÃO DO IMPERADOR. DURANTE A SESSÃO DA ASSEMBLÉIA GERAL, NA QUAL O VISCONDE DE OURO PRETO, APRESENTAVA O SEU PROGRAMA, 11-06-1889, CEZÁRIO ALVIN DECLAROU-SE REPUBLICANO. TEVE ATUAÇÃO DESTACADA PARA A VITÓRIA REPUBLICANA. FOI NOMEADO POR DEODORO DA FONSECA, PRESIDENTE PROVISÓRIO DE MINAS GERAIS. COMO MINISTRO DO INTERIOR DE DEODORO DA FONSECA, SUBSTITUIU ARISTIDES LOBO. FORAM DE SUA INICIATIVA OS DECRETOS REVOCATÓRIOS DO BANIMENTO DE POLÍTICOS DO IMPÉRIO E DA FAMÍLIA REAL. DEIXIU-SE DO MINISTÉRIO COM OS DEMAIS MINISTROS EM 21-31-1891. RENUNCIOU À SENATÓRIA EM VIRTUDE DE SUA ELEIÇÃO PARA PRESIDENTE DO ESTADO DE MINAS GERAIS. FOI O SEU PRIMEIRO DIRIGENTE CONSTITUCIONAL DA REPÚBLICA. NO GOVERNO ENFRENTOU OPOSIÇÃO DOS REPUBLICANOS HISTÓRICOS. ENFRENTOU A CAMPANHA DA PRINCESA, MOVIMENTO SECESSIONISTA DO SUL DE MINAS. RENUNCIOU À PRESIDÊNCIA EM 17-02-1892, DE 1889 A 1900. FOI PREFEITO DO DISTRITO FEDERAL, CARGO DE HONEAÇÃO DO PRESIDENTE DA REPÚBLICA. FOI, LOGO ADIANTE, PRESIDENTE DO LOIDE BRASILEIRO E DA COMPANHIA OESTE DE MINAS, DEPOIS VIAÇÃO FÉRREA CENTRO OESTE. COMO JORNALISTA, COLABOROU NOS JORNAIS 'O DIA', DO RIO DE JANEIRO, 'O FAROL', DE JUIZ DE FORA, MG; 'DIÁRIO DE MINAS', BELO HORIZONTE; E FUNDOU EM OURO PRETO, MINAS GERAIS, 'A OPINIÃO'.

INFORMAÇÕES PESSOAIS

DATA NASCIMENTO: 07 06 1839 LOCAL: PINHEIROS ALTOS - MG
 DATA FALECIMENTO: 04 12 1903 LOCAL: RIO DE JANEIRO - RJ
 SEXO: MASCULINO RELIGIÃO: CATÓLICA INSTRUÇÃO: UNIVERSITÁRIA

ESCOLARIDADE

SECUNDÁRIO	COLÉGIO DO CÔNEGO ROUSSIN	MARIANA - MG	1856
SECUNDÁRIO		OURO PRETO - MG	1856
DIREITO	FACULDADE DE DIREITO	SÃO PAULO - SP	1862

PROFISSÕES EXERCIDAS

JORNALISTA, FUNCIONÁRIO PÚBLICO, ADMINISTRADOR

ATIVIDADE PRINCIPAL

ADMINISTRAÇÃO

INFORMAÇÕES FAMILIARES

FAMÍLIA PREENHINENTE: SIM FORTUNA PESSOAL: A
 NOME DO CONJUGE: AMÉLIA CALADO DE MIRANDA
 DATA DO CASAMENTO: LOCAL: RIO DE JANEIRO

FILIAÇÃO

NOME DA MÃE: TERESA JANUÁRIA CARNEIRO
 NOME DO PAI: JOSÉ CESÁRIO DE FARIA ALVIM

OUTROS DADOS FAMILIARES

SOGRO DE AFRÂNIO DE MELO FRANCO AVÔ DE VIRGÍLIO ALVIM DE MELO FRANCO
 AVÔ DE AFONSO ARINOS DE MELO FRANCO, DEPUTADO, SENADOR, MINISTRO DAS
 RELAÇÕES EXTERIORES, ESCRITOR, HISTORIADOR.

OBRAS PUBLICADAS

ALVIM, JOSÉ CESÁRIO. O EMPRÉSTIMO EXTERNO. RIO DE JANEIRO, 1974 UM
 MINISTRO NEGOCIANTE. RIO DE JANEIRO, 1877. DISCURSOS PARLAMENTARES.
 RIO DE JANEIRO, TIP. DA REFORMA, 1876. 58 P. IL. (SENADO)

REFERÊNCIAS BIBLIOGRÁFICAS

ALVIM, DÉCIO CESÁRIO. CESÁRIO ALVIM. A JORNADA ESPECIAL CONSAGRADA A
 MINAS GERAIS. IN DICIONÁRIO BIBLIOGRÁFICO BRASILEIRO, 4, 1929.
 ANDRADA E SILVA, JOSÉ BONIFÁCIO DE CESÁRIO ALVIM. IN REV. DO
 INSTITUTO HISTÓRICO E GEOGRÁFICO BRASILEIRO. RIO DE JANEIRO, 1954. P.
 225/ (SENADO). ABRANCHES, JOÃO DUNSHEE DE. GOVERNOS E CONGRESSOS DA
 REPÚBLICA DOS ESTADOS UNIDOS DO BRASIL. 1889 A 1917. SÃO PAULO, M.
 ABRANCHES, 1918. 2 V. (SENADO, CÂMARA). FRANCO, AFONSO ARINOS DE
 MELO. UM ESTADISTA DA REPÚBLICA, AFRÂNIO DE MELO FRANCO E SEU TEMPO.
 RIO DE JANEIRO, JOSÉ OLYMPIO, 1955. 2 V. (SENADO, CÂMARA). LACOMBE,
 LOURENÇO LUIZ. OS CHEFES DO EXECUTIVO FLUMINENSE, PETRÓPOLIS, ED.
 VOZES, 1973. SILVA, JOÃO PINHEIRO. CESÁRIO ALVIM. IN REVISTA DO
 ARQUIVO PÚBLICO NINEIRO; BELO HORIZONTE, IMPRENSA OFICIAL, 1906-7.
 ILUSTRAÇÃO: CONSTITUINTES DE 1891. (QUADRO). GABINETE DO PRESIDENTE
 DO SENADO FEDERAL.



SENADOR: JOSÉ CESÁRIO DE MIRANDA MONTEIRO DE
BARROS

(MONTEIRO DE BARROS)

ESTADO: ESPÍRITO SANTO

IMPÉRIO

MANDATOS ELETIVOS E SIMILARES

DEPUTADO PROVINCIAL
 PRESIDENTE DA PROVÍNCIA DE
 ALAGOAS
 SENADOR

	1888	1889	AL
15 11	1891 31	01 1894	ES

TOTAL DE MANDATOS: 3
 TOTAL DE ANOS: 5

PARTIDOS POLÍTICOS

PARTIDO CONSERVADOR DO IMPÉRIO PCI

CARGOS PÚBLICOS EXERCIDOS

PROCURADOR FISCAL DO ESTADO ES 1906

OUTROS DADOS POLÍTICOS

RESIDIU MUITO TEMPO EM ITABOANA, ONDE SE DEDICOU À LAVOURA. FILIADO AO PARTIDO CONSERVADOR, FOI DEPUTADO PROVINCIAL NO ESPÍRITO SANTO. FOI CONSTITUINTE DE 1891. NO SENADO, FOI MEMBRO DAS COMISSÕES DE COMÉRCIO, AGRICULTURA, INDÚSTRIA E ARTES E DE FINANÇAS. FOI ELEITO PARA UM MANDATO DE TRÊS ANOS, PORQUE FOI O MENOS VOTADO DOS TRÊS ELEITOS, EM 1890, PELO ESPÍRITO SANTO. REGRESSANDO AO ESPÍRITO SANTO, FOI NOMEADO PROCURADOR FISCAL DO ESTADO, CARGO EM QUE FALECEU.

INFORMAÇÕES PESSOAIS

DATA NASCIMENTO: LOCAL: MG
 DATA FALECIMENTO: 03 05 1906 LOCAL: VITÓRIA - ES
 SEXO: MASCULINO RELIGIÃO: CATÓLICA INSTRUÇÃO: SUPERIOR

1538

ESCOLARIDADE

DIREITO

FACULDADE DE DIREITO
DE SÃO PAULO

1867

PROFISSÕES EXERCIDAS

AGROPECUARISTA

ATIVIDADE PRINCIPAL

AGRÍCOLA

INFORMAÇÕES FAMILIARES

FAMÍLIA PREENINENTE: SIM

FORTUNA PESSOAL: B

REFERÊNCIAS BIBLIOGRÁFICAS

GRANDE ENCICLOPÉDIA DELTA LAROUSSE. ED. DELTA, RIO DE JANEIRO, VOLUME 8, P. 4666. ABRANCHES, JOÃO DUNSHEE DE. ATAS E ATOS DO GOVERNO PROVISÓRIO. IMPRENSA NACIONAL, RIO DE JANEIRO, 1967. ILUSTRAÇÃO: CONSTITUINTES DE 1891. (QUADRO). GABINETE DO PRESIDENTE DO SENADO FEDERAL.



SENADOR: JOSÉ CESÁRIO DE MIRANDA RIBEIRO

VISCONDE DE UBERABA

ESTADO: SÃO PAULO

IMPÉRIO

MANDATOS ELETIVOS E SIMILARES

DEPUTADO GERAL	08	05	1826	03	09	1829	MG
DEPUTADO GERAL	03	05	1830	06	10	1833	MG
DEPUTADO GERAL	02	05	1837	15	10	1837	MG
DEPUTADO GERAL	03	05	1838	21	11	1841	MG
DEPUTADO GERAL	01	01	1843	24	10	1843	MG
SENADOR	06	05	1844	07	05	1856	SP

TOTAL DE MANDATOS: 6

TOTAL DE ANOS: 23

PARTIDOS POLÍTICOS

PARTIDO CONSERVADOR PCI

CARGOS PÚBLICOS EXERCIDOS

MAGISTRADO (DESEMBARGADOR)			
PRESIDENTE DA PROVÍNCIA DE MINAS GERAIS	MG	1837	1838
PRESIDENTE DA PROVÍNCIA DE SÃO PAULO	SP	1835	1836
MINISTRO DO SUPREMO TRIBUNAL DA JUSTIÇA			
CONSELHEIRO DE ESTADO			

INFORMAÇÕES PESSOAIS

DATA NASCIMENTO: 01 07 1792 LOCAL: OURO PRETO - MG
 DATA FALECIMENTO: 07 05 1856 LOCAL: RIO DE JANEIRO - RJ
 SEXO: MASCULINO RELIGIÃO: CATÓLICA INSTRUÇÃO: SUPERIOR

ESCOLARIDADE

SUPERIOR FACULDADE DE DIREITO

1532

ESCOLARIDADE

UNIVERSIDADE DE
COIMBRA

PORTUGAL

PROFISSÕES EXERCIDAS

FUNCIONÁRIO PÚBLICO

ATIVIDADE PRINCIPAL

MAGISTRATURA

INFORMAÇÕES FAMILIARES

FAMÍLIA PREEMINENTE: SIM FORTUNA PESSOAL: A

NOME DO CONJUGE: MARIA JOSÉ MONTEIRO

NOME DA FAMÍLIA: ROMUALDO JOSÉ MONTEIRO DE BARROS

FILIAÇÃO

NOME DA MÃE: ANTONIA LUIZ DE FARIA LOBATO

NOME DO PAI: TEOTONIO MAURICIO DE MIRANDA RIBEIRO

OUTROS DADOS FAMILIARES

SEU PRIMEIRO SOGRO FOI O BARÃO DE PARAPEBA. O SEGUNDO SOGRO ERA MILITAR (CAPITÃO).

OBRAS PUBLICADAS

EXPOSIÇÃO JUSTIFICATIVA DO PROCEDIMENTO DO DEPUTADO JOSÉ CESÁRIO DE MIRANDA RIBEIRO SOBRE A QUESTÃO DAS REFORMAS DA CONSTITUIÇÃO DO IMPÉRIO NA ASSEMBLÉIA GERAL LEGISLATIVA (FEITA POR ELE À NAÇÃO BRASILEIRA). RIO DE JANEIRO, 1822, 27 P.

REFERÊNCIAS BIBLIOGRÁFICAS

RIBEIRO, JOSÉ JACINTO. CRONOLOGIA PAULISTA. PRODASEN, PUC/SP.
ILUSTRAÇÃO: BIBLIOTECA NACIONAL. SERVIÇO DE MICROFILMAGEM.



SENADOR: JOSÉ CLEMENTE PEREIRA

ESTADO: PARÁ

IMPÉRIO

MANDATOS ELETIVOS E SIMILARES

DEPUTADO GERAL	03 05 1826	03 09 1829	RJ
DEPUTADO GERAL	03 05 1830	06 10 1833	RJ
DEPUTADO GERAL	03 05 1838	21 11 1841	RJ
SENADOR	24 01 1843	10 03 1854	PA

TOTAL DE MANDATOS: 4

TOTAL DE ANOS: 27

PARTIDOS POLÍTICOS

PARTIDO CONSERVADOR PCI

CARGOS PÚBLICOS EXERCIDOS

MINISTRO DO IMPÉRIO DO SÉTIMO GABINETE DO I IMPÉRIO	RJ	1828	1829
MINISTRO DA FAZENDA DO SÉTIMO GABINETE DO I IMPÉRIO	RJ	1828	1828
MINISTRO DA JUSTIÇA DO SÉTIMO GABINETE DO I IMPÉRIO	RJ	1828	1828
MINISTRO DE ESTRANGEIROS DO SÉTIMO GABINETE DO I IMPÉRIO	RJ	1829	1829
MINISTRO DA GUERRA DO SÉTIMO GABINETE DO I IMPÉRIO	RJ	1829	1829
MINISTRO DA GUERRA DO SEGUNDO GABINETE DO II IMPÉRIO	RJ	1841	1843
MINISTRO DA MARINHA DO SEGUNDO GABINETE DO II IMPÉRIO	RJ	1842	1842
CONSELHEIRO DE ESTADO		1850	1850
PRESIDENTE DO TRIBUNAL DO COMÉRCIO	RJ	1850	1850
JUIZ DE FORA E PRESIDENTE DO SENADO DA			

1534

CARGOS PÚBLICOS EXERCIDOS

CÂMARA DA CORTE	RJ	1821	1822
JUIZ DE FORA (PARA CRIAÇÃO DE VILA)	RJ	1819	1821

OUTROS DADOS POLÍTICOS

VEIO PARA O BRASIL EM 12-10-1815, DEDICANDO-SE À ADVOCACIA. FOI ENCARREGADO DE ESTABELECEER A "VILA" DA PRAIA GRANDE, HOJE NITERÓI (1819), PARTICIPANDO DA IMPLANTAÇÃO URBANA DA MESMA. ESTANDO EM MARICÁ, QUANDO DO MOVIMENTO CONSTITUCIONALISTA, FEZ A CÂMARA LOCAL JURAR OBDIÊNCIA À CONSTITUIÇÃO (1820-21). EM 30-05-1821, NOMEADO JUIZ DE FORA DA CORTE, FOI TAMBÉM PRESIDENTE DO SENADO DA CÂMARA. SUSTENTOU A IDÉIA DE IR UMA REPRESENTAÇÃO DO SENADO DA CÂMARA AO PRÍNCIPE REGENTE PARA PEDIR SUA PERMANÊNCIA NO BRASIL, EM OPOSIÇÃO ÀS CORTES DE LISBOA. FOI ORADOR DA CERIMÔNIA DE ENTREGA DA PETIÇÃO, QUE DEU ORIGEM À DECISÃO DE D. PEDRO DE PERMANECER NO BRASIL (FICO - 9 DE JANEIRO DE 1822). FOI AINDA QUEM, EM NOME DA CÂMARA, DEU A D. PEDRO O TÍTULO DE DEFENSOR PERPÉTUO DO BRASIL, MAIO - 1922. ELEITO À ASSEMBLÉIA CONSTITUINTE DE 1823 POR SÃO PAULO, RIO DE JANEIRO E MINAS GERAIS. FOI DEPORTADO DO PAÍS, EM 20 DE DEZEMBRO DE 1822, PELO PRIMEIRO GABINETE DO IMPÉRIO, EM VIRTUDE DE SUA OPOSIÇÃO À POLÍTICA DOS IRMÃOS ANDRADAS. RETORNOU AO BRASIL EM 1824. NO SENADO, FOI COLABORADOR NA ELABORAÇÃO DA LEI NÚMERO 556, DE 25 DE JUNHO DE 1850, O CÓDIGO COMERCIAL ASSINADO PELO MINISTRO EUSÉBIO DE QUEIROZ. EM 1853, FOI CONSELHEIRO DE ESTADO, A 14 DE SETEMBRO. PROVIDOR DA SANTA CASA DE MISERICÓRDIA, REALIZOU INÚMERAS OBRAS COMO A SANTA CASA DE MISERICÓRDIA (DESDE DE 1838), O CEMITÉRIO DO CAJUE, O HOSPÍCIO D. PEDRO II. RESPONSÁVEL PELA CRIAÇÃO DA ORDEM DA ROSA, QUANDO MINISTRO DO IMPÉRIO DO SÉTIMO GABINETE DO I IMPÉRIO, QUANDO OCUPOU A PASTA DA GUERRA NO SEGUNDO GABINETE DO II IMPÉRIO REORGANIZOU A SECRETARIA DE ESTADO DOS NEGÓCIOS DA GUERRA E FOI RESPONSÁVEL PELAS MEDIDAS MILITARES TOMADAS CONTRA A REVOLUÇÃO LIBERAL DE SÃO PAULO E MINAS GERAIS. FOI INTENDENTE DE POLÍCIA NA CORTE. VOTOU A FAVOR DA LEI DE INTERPRETAÇÃO DO ATO ADICIONAL EM 1839.

CONDECORAÇÕES RECEBIDAS

RECEBEU DO IMPERADOR O TÍTULO DE DESEMBARGADOR E DIGNITÁRIO DA ORDEM DO CRUZEIRO E DA ORDEM DA ROSA.

INFORMAÇÕES PESSOAIS

DATA NASCIMENTO: 17 02 1787 LOCAL: TRANCOSO - PORTUGAL
DATA FALECIMENTO: 10 03 1854 LOCAL: RIO DE JANEIRO - RJ
SEXO: MASCULINO RELIGIÃO: INSTRUÇÃO: UNIVERSITÁRIA

ESCOLARIDADE

SUPERIOR UNIVERSIDADE DE
FACULDADE DE DIREITO COIMBRA COIMBRA
PORTUGAL

SENADORES BRASILEIROS. BRASÍLIA, SENADO FEDERAL, 1986

PROFISSÕES EXERCIDAS

FUNCIONÁRIO PÚBLICO, ADVOGADO

ATIVIDADE PRINCIPAL

MAGISTRATURA

INFORMAÇÕES FAMILIARES

NOME DO CONJUGE: ENGRÁCIA MARIA DA COSTA
 NOME DA FAMÍLIA: TEN - CEL. MANOEL JOSÉ DA COSTA
 DATA DO CASAMENTO: 18 09 1835 LOCAL: RIO DE JANEIRO - RJ

FILIAÇÃO

NOME DA MÃE: MARIA PEREIRA
 NOME DO PAI: JOSÉ GONÇALVES

OBRAS PUBLICADAS

REPRESENTAÇÃO AO SENHOR D. PEDRO I, NO DIA DE SUA ACLAMAÇÃO, EM NOME DO POVO DO RIO DE JANEIRO - 1822. PROJETO DO CÓDIGO CRIMINAL DO IMPÉRIO DO BRASIL. RIO DE JANEIRO, 1827. PROJETO DO CÓDIGO COMERCIAL DO IMPÉRIO DO BRASIL. DEFESA DE JOSÉ CLEMENTE PEREIRA OFERECIDA AOS REPRESENTANTES DA NAÇÃO EM 10 DE JUNHO DE 1831.

REFERÊNCIAS BIBLIOGRÁFICAS

BLAKE, SACRAMENTO. DICIONÁRIO BIBLIOGRÁFICO BRASILEIRO. V. II. PP. 384 A 386. SENA, ERNESTO. RIHGB DE SÃO PAULO, VOL. XII. TAUNAY, AFONSO DE. GRANDES VULTOS DA INDEPENDÊNCIA BRASILEIRA. PP. 85 A 91. GALVÃO, RAMIZ. CATÁLOGO DE EXPOSIÇÃO DE HISTÓRIA DO BRASIL. PP. 7023 E 10107. MACEDO, JOAQUIM MANOEL DE. ANO BIOGRÁFICO BRASILEIRO. V. I. PP. 213 A 218. MELLO, TEIXEIRA DE. EFEMÉRIDES NACIONAIS. V. I. PP. 98 E 99. SISSON, S. A. GALERIA DOS BRASILEIROS ILUSTRES. V. I. PP. 27 A 31. BIOGRAFIA: CATÁLOGO DA EXPOSIÇÃO DE HISTÓRIA DO BRASIL. PP. 7023, 1577 E 15778. GALERIA NACIONAL. FASCÍCULO 1. P. 74. REVISTA DO INSTITUTO HISTÓRICO E GEOGRÁFICO DO BRASIL. TOMO XVII, RIO DE JANEIRO, 1854. PP. 67 A 86. LYRA, A. TAVARES DE. OS MINISTROS DE ESTADO DA INDEPENDÊNCIA À REPÚBLICA. INSTITUIÇÕES POLÍTICAS DO IMPÉRIO. SENADO, BRASÍLIA, 1878, PP. 297 E 298. SENA, ERNESTO. JOSÉ CLEMENTE PEREIRA; NOTAS DE UM REPÓRTER. RIO DE JANEIRO, 'JORNAL DO COMMERCIÓ, 1907. 47 P. (UNB). SOARES, UBALDO. JOSÉ CLEMENTE PEREIRA; GRANDE PROVIDOR DA MISERICÓRDIA, 1854. SL, S. ED. 195...970 IL. (SENADO). ILUSTRAÇÃO: SISSON, SEBASTIÃO AUGUSTO. GALERIA DOS BRASILEIROS ILUSTRES. SÃO PAULO, MARTINS, 1948. V. I. P. 27.





SENADOR: JOSÉ CUSTÓDIO DIAS

(JOSÉ CUSTÓDIO)

ESTADO: MINAS GERAIS

IMPÉRIO

MANDATOS ELETIVOS E SIMILARES

DEPUTADO CONSTITUINTE	03	05	1823	03	11	1823	MG
DEPUTADO GERAL	08	05	1826	03	09	1829	MG
DEPUTADO GERAL	03	05	1830	06	10	1833	MG
DEPUTADO GERAL	03	05	1834	06	08	1835	MG
SENADOR	18	09	1835	07	01	1838	MG

TOTAL DE MANDATOS: 5

TOTAL DE ANOS: 13

PARTIDOS POLÍTICOS

PARTIDO LIBERAL MODERADO

1823

OUTROS DADOS POLÍTICOS

FOI REPRESENTANTE DO BRASIL JUNTO ÀS CORTES DE LISBOA DE 1821 A 1822. COMO DEPUTADO CONSTITUINTE FOI MEMBRO, SECRETÁRIO, DA COMISSÃO DE POLÍCIA. COMO DEPUTADO GERAL FOI MEMBRO DA COMISSÃO DE MINAS E BOSQUES. CONTRIBUIU PARA A ABDICAÇÃO DE D. PEDRO I. EM 07-04-1831. APOIOU FEIJÓ DURANTE A REGÊNCIA UNA. VOTOU CONTRA A VITALICIEDADE DO SENADO E A FAVOR DA VENDA DOS BENS ECLESIÁSTICOS PARA PAGAMENTO DA DÍVIDA EXTERNA. VOTOU PELO ATO ADICIONAL. DEFENSOR DA LIBERDADE DE IMPRENSA. VOTOU A FAVOR DO BANIMENTO DE D. PEDRO I, EM 1834. COLABOROU PARA A REMOÇÃO DE JOSÉ BONIFÁCIO DA TUTORIA DE D. PEDRO II.

INFORMAÇÕES PESSOAIS

DATA NASCIMENTO: 00 00 1767 LOCAL: NAZARÉ - MINAS GERAIS

DATA FALECIMENTO: 07 01 1838 LOCAL: ALFENAS - MG

SEXO: MASCULINO RELIGIÃO: CATÓLICA

INSTRUÇÃO: UNIVERSITÁRIA

1538

ESCOLARIDADE

SEMINÁRIO MAIOR

MARIANA

1791

PROFISSÕES EXERCIDAS

SACERDOTE, POLÍTICO

ATIVIDADE PRINCIPAL

SACERDÓCIO

INFORMAÇÕES FAMILIARES

FAMÍLIA PREEMINENTE: SIM

FORTUNA PESSOAL: A

FILIAÇÃO

NOME DO PAI: CUSTÓDIO JOSÉ DIAS

OUTROS DADOS FAMILIARES

SEU IRMÃO, O CAPITÃO-MOR DE SÃO CARLOS DE JACUI, CUSTÓDIO JOSÉ DIAS, FOI DEPUTADO POR MINAS GERAIS DE 1826 A 1829, E ERA IMPORTANTE PROPRIETÁRIO RURAL.

OBRAS PUBLICADAS

JANEIRO-MARÇO DE 1896. IMPRENSA OFICIAL DE MINAS GERAIS, OURO PRETO.

REFERÊNCIAS BIBLIOGRÁFICAS

ANAIIS DO PARLAMENTO BRASILEIRO: DESDE O VOLUME REFERENTE À ASSEMBLÉIA CONSTITUINTE (1876) ATÉ O DA SESSÃO DE 1835 (ED. 1887). NOGUEIRA, OCTACIANO E FIRMO, JOÃO SERENO. PARLAMENTARES DO IMPÉRIO, V. II, SENADO FEDERAL, 1973. REVISTA DO ARQUIVO PÚBLICO MINEIRO, ANO I, FASCÍCULO PRIMEIRO, JANEIRO-MARÇO DE 1896. IMPRENSA OFICIAL DE MINAS GERAIS, OURO PRETO.



SENADOR: JOSÉ DA COSTA AZEVEDO

(COSTA AZEVEDO)

BARÃO DE LADÁRIO

ESTADO: AMAZONAS

IMPÉRIO

PRIMEIRA REPÚBLICA

MANDATOS ELETIVOS E SIMILARES

DEPUTADO GERAL	1878	1881	AM
SENADOR	07 11 1894	31 01 1897	AM
SENADOR	18 05 1903	24 10 1904	AM

TOTAL DE MANDATOS: 3

TOTAL DE ANOS: 7

PARTIDOS POLÍTICOS

PARTIDO LIBERAL DO IMPÉRIO

PLIB

CARGOS PÚBLICOS EXERCIDOS

DIPLOMATA OFICIAL DA MARINHA DE GUERRA
 MINISTRO DA MARINHA DO ÚLTIMO GABINETE
 DO IMPÉRIO, 1889
 MEMBRO DO CONSELHO NAVAL DO IMPÉRIO

OUTROS DADOS POLÍTICOS

CHEFE DE ESQUADRA DURANTE A GUERRA DO PARAGUAI. REAGIU AO MOVIMENTO DA PROCLAMAÇÃO DA REPÚBLICA, SENDO SERIAMENTE FERIDO NA MANHÃ DO DIA 15 DE NOVEMBRO DE 1889. FOI SOCORRIDO PELO PRÓPRIO DEODORO DA FONSECA. PARTICIPOU ATIVAMENTE DOS ESTUDOS DE LIMITES DE FRONTEIRAS COM O PERU, VENEZUELA E BOLÍVIA. DIVERGIU VIGOROSAMENTE DE QUINTINO BOCAIÚVA, PUBLICANDO ESTUDOS SOBRE A QUESTÃO E O TERRITÓRIO DE PALMAS, 1891, EM LITÍGIO COM A ARGENTINA. FOI O ÚLTIMO MINISTRO DA MARINHA DO IMPÉRIO, EXERCENDO O CARGO NO GABINETE OURO PRETO. NO PRIMEIRO MANDATO DE SENADOR ENTROU NA VAGA DE JOAQUIM LEOGEVILDO, FALECIDO EM 03-10-1893. NO SENADO, FOI MEMBRO DA COMISSÃO DE MARINHA E GUERRA. FOI FUNDADOR E REDATOR DE 'O POVO' (RIO GRANDE DO SUL,

1540

OUTROS DADOS POLÍTICOS

1855), QUE DEFENDIA A POSIÇÃO DO LIBERALISMO DITO 'HISTÓRICO'.

CONDECOGRAÇÕES RECEBIDAS

FOI COMENDADOR DAS ORDENS DE AVIZ E DE CRISTO. OFICIAL DA ORDEM DA ROSA.

INFORMAÇÕES PESSOAIS

DATA NASCIMENTO: 30 11 1823 LOCAL: RIO DE JANEIRO - RJ
DATA FALECIMENTO: 24 10 1904 LOCAL: RIO DE JANEIRO - RJ
SEXO: MASCULINO RELIGIÃO: CATÓLICA INSTRUÇÃO: SUPERIOR

ESCOLARIDADE

MATEMÁTICA E
CIÊNCIAS FÍSICAS ESCOLA DA MARINHA RIO DE JANEIRO

PROFISSÕES EXERCIDAS

MILITAR, OFICIAL DE MARINHA DIPLOMATA

ATIVIDADE PRINCIPAL

MILITAR

INFORMAÇÕES FAMILIARES

FAMÍLIA PREEMINENTE: SIM FORTUNA PESSOAL: A

FILIAÇÃO

NOME DO PAI: JOSÉ DA COSTA AZEVEDO

OUTROS DADOS FAMILIARES

SOBRINHO NETO DE FREI JOSÉ DA COSTA AZEVEDO, PROFESSOR DO SEMINÁRIO DE OLINDA E DEPOIS DA ACADEMIA MILITAR DO RIO DE JANEIRO. FILHO DO BRIGADEIRO DO MESMO NOME, CIENTISTA DE RENOME, ENVOLVIDO EM PROJETOS DE EDUCAÇÃO. FOI SUPLENTE DE DEPUTADO POR PERNAMBUCO.

OBRAS PUBLICADAS

TRABALHOS HIDROGRÁFICOS AO NORTE DO BRASIL DIRIGIDOS PELO CAPITÃO-DE-FRAGATA JOSÉ DA COSTA AZEVEDO NO ANO DE 1860, ESCLARECENDO A COMISSÃO DE LIMITES ENTRE O BRASIL E A GUIANA FRANCESA. RIO DE JANEIRO, 1866. BREVE RESPOSTA ÀS ARGUIÇÕES FEITAS CONTRA O PROCEDIMENTO DO CHEFE DA COMISSÃO NOMEADA PARA DEMARCAÇÃO DOS LIMITES DO BRASIL COM O PERU. PARÁ, 1863. DEFESA DA COMISSÃO MISTA DEMARCADORA DOS LIMITES DO BRASIL E DO PERU. AO SR. CONSELHEIRO DUARTE DA PONTE RIBEIRO. RIO DE JANEIRO, 1871. QUESTÃO DE LIMITES COM

OBRAS PUBLICADAS

O PERU. EXTRATO DA CONFERÊNCIA DO SR. COSTA AZEVEDO EM SESSÃO DO INSTITUTO POLITÉCNICO, NA NOITE DE 29 DE DEZEMBRO DE 1874, NA PARTE ESPECIAL DOS LIMITES. RIO DE JANEIRO, 1875. INVESTIGAÇÃO ASTRONÔMICA. MEMÓRIA CIENTÍFICA ACERCA DA LONGITUDE DA TORRE DO ARSENAL DA MARINHA DE PERNAMBUCO. IN REVISTA TRIMENSAL DO INSTITUTO HISTÓRICO E GEOGRÁFICO BRASILEIRO, TOMO XXXII, PARTE 2, PP. 115-180. ORÇAMENTO DO MINISTÉRIO DOS NEGÓCIOS ESTRANGEIROS: DISCURSOS PROFERIDOS NA CÂMARA DOS DEPUTADOS NAS CONCESSÕES DE 6 A 14 DE JULHO DE 1888. RIO DE JANEIRO, 1888. A QUESTÃO DE MISSÕES ESTUDADA À LUZ DOS DOCUMENTOS: ESCLARECIMENTOS PARA OS MEMBROS DO CONGRESSO. IN 'CORREIO DO POVO', RIO DE JANEIRO, 1891. O SR. QUINTINO E O LITÍGIO DAS MISSÕES (SÉRIE DE 14 ARTIGOS PUBLICADOS NO 'JORNAL DO COMERCIO', DE JANEIRO A FEVEREIRO DE 1892). REFUTAÇÃO ÀS AFIRMAÇÕES DA REPARTIÇÃO HIDROGRÁFICA ACERCA DA QUESTÃO DO PORTO DE ANTONINA. RIO DE JANEIRO, S. D. TRABALHOS HIDROGRÁFICOS AO NORTE DO BRASIL DIRIGIDOS PELO CAPITÃO DE-FRAGATA JOSÃ DA COSTA AZEVEDO ... RIO DE JANEIRO, LITOGRAFIA DO IMPERIAL INSTITUTO ARTÍSTICO, S. D. CARTA HIDROGRÁFICA DO RIO JAPURÁ, CONSTRUÍDA DOS TRABALHOS QUE FIZERAM OS OFICIAIS DA ARMADA BRASILEIRA JOSÉ DA COSTA AZEVEDO E JOÃO SOARES PINTO, COM O AUXÍLIO DO ENGENHEIRO VICENTE PEREIRA DIAS, 1864-1868. RIO DE JANEIRO, LITOGRAFIA DO IMPERIAL INSTITUTO ARTÍSTICO, 1871. CARTA DO RIO JAVARI, LEVANTADA E CONSTRUÍDA SOB A DIREÇÃO DO COMISSÁRIO JOSÃ DA COSTA AZEVEDO PELOS SRS. CAPITÃO-TENENTE JOÃO SOARES PINTO, PRIMEIRO-TENENTE DA ARMADA GERALDO CÂNDIDO MARTINS E PRIMEIRO-TENENTE DE ENGENHEIROS JOSÃ ANTONIO RODRIGUES, ETC. RIO DE JANEIRO, LITOGRAFIA DO ARQUIVO MILITAR, S. D. CARTA DO RIO IÇÁ, LEVANTADA EM 1868 SOB A DIREÇÃO DO COMISSÁRIO JOSÉ DA COSTA AZEVEDO PELOS MEMBROS DA COMISSÃO DE LIMITES DO BRASIL COM O PERU JOAQUIM XAVIER DE OLIVEIRA PIMENTEL, JOAQUIM LEOGEVILDO SOUZA COELHO, ETC. RIO DE JANEIRO, LITOGRAFIA DO ARQUIVO MILITAR, 1868. CARTA HIDROGRÁFICA DO CANAL AVATÍ-PARANÁ LEVANTADA, SOB A DIREÇÃO DO CAPITÃO-DE-FRAGATA JOSÃ DA COSTA AZEVEDO, CHEFE DA COMISSÃO DOS LIMITES, PELOS CAPITÃES JOAQUIM XAVIER DE OLIVEIRA PIMENTEL E JOAQUIM LEOGEVILDO DE SOUZA COELHO, MEMBRO DA MESMA COMISSÃO. S. E. 1868. CARTA HIDROGRÁFICA DO RIO GRANDE (DO SUL) DESDE SUA FÓZ ATÉ ACIMA DA ILHA DE MARINHEIROS, LEVANTADA EM 1853 PELO CAPITÃO - TENENTE DA ARMADA JOSÉ DA COSTA AZEVEDO, MEMBRO DA COMISSÃO DE LIMITES.

REFERÊNCIAS BIBLIOGRÁFICAS

ANDREA, JÚLIO. A MARINHA BRASILEIRA, FLORÕES DE GLÓRIAS E DE EPOPÉIAS MEMORÁVEIS. RIO DE JANEIRO, 1955, 367 P. ABRANCHES, DUNSHEE DE. GOVERNOS E CONGRESSOS DA REPÚBLICA DOS ESTADOS UNIDOS DO BRASIL. 2 V. SÃO PAULO. 1918. BOITEUX, LUCAS ALEXANDRE. MINISTROS DA MARINHA. IMPRENSA NAVAL, RIO DE JANEIRO, 1959. 174 P. BIBLIOTECAS DO SENADO E CÂMARA. NOGUEIRA, OCTACIANO E FIRMO, JOÃO SERENO. PARLAMENTARES DO IMPÉRIO. BRASÍLIA, SENADO FEDERAL, 1973. 2 V. IL. ILUSTRAÇÃO: FIGUEIREDO, AFONSO CELSO DE ASSIS. MINISTROS DA MARINHA. RIO DE JANEIRO, S. ED. 1927. P. 139.



SENADOR: JOSÉ DA COSTA CARVALHO

MARQUÊS DE MONTE ALEGRE

ESTADO: SERGIPE

IMPÉRIO

MANDATOS ELETIVOS E SIMILARES

CONSTITUINTE	1823		BA
DEPUTADO GERAL	1823	1829	BA
DEPUTADO GERAL	1830	1833	BA
DEPUTADO GERAL	1839		SP
SENADOR	1839	1860	SE
PRESIDENTE DE PROVÍNCIA	1841	1842	SP

PARTIDOS POLÍTICOS

PARTIDO LIBERAL	PLIB	
PARTIDO CONSERVADOR	PCI	1831

CARGOS PÚBLICOS EXERCIDOS

JUIZ DE FORA E OUVIDOR	SP		1821
DIRETOR DA FACULDADE DE DIREITO DE SÃO PAULO	SP	1835	1836
CONSELHEIRO DE ESTADO EXTRAORDINÁRIO		1842	
MEMBRO DA REGÊNCIA TRINA PERMANENTE		1831	1835
MINISTRO DO IMPÉRIO		1848	
PRESIDENTE DO CONSELHO DE MINISTROS		1849	1852
CONSELHEIRO DE ESTADO ORDINÁRIO			1853

OUTROS DADOS POLÍTICOS

FUNDOU O 'FAROL PAULISTANO', ÓRGÃO ANTIGOVERNAMENTAL E PRIMEIRO PERIÓDICO A CIRCULAR EM SÃO PAULO (1827). PRESIDENTE DA CÂMARA DOS DEPUTADOS (1828). QUANDO ERA PRESIDENTE DE SÃO PAULO, COMBATEU E PRENDEU OS REVOLTOSOS LIBERAIS DE 1842, ENTRE ELLES, FEIJÓ E VERGUEIRO. PRESIDENTE DO SENADO FEDERAL (1842-43). DURANTE O PERÍODO EM QUE FOI PRESIDENTE DO CONSELHO DE MINISTROS, FOI APROVADA A LEI DE

OUTROS DADOS POLÍTICOS

REPRESSÃO AO TRÁFICO NEGREIRO (1850). RECEBEU O TÍTULO DE MARQUÊS DE MONTE ALEGRE EM 1854. PRESIDENTE DA SOCIEDADE DE ESTATÍSTICA DO BRASIL E DA ASSOCIAÇÃO CENTRAL DE COLONIZAÇÃO. MEMBRO HONORÁRIO DA SOCIEDADE AUXILIADORA DA INDÚSTRIA NACIONAL E SÓCIO HONORÁRIO DO INSTITUTO HISTÓRICO E GEOGRÁFICO DO BRASIL.

INFORMAÇÕES PESSOAIS

DATA NASCIMENTO: 07 02 1796 LOCAL: NOSSA SENHORA DA PENHA - BA
 DATA FALECIMENTO: 18 09 1860 LOCAL: SÃO PAULO - SP
 SEXO: MASCULINO RELIGIÃO: CATÓLICA INSTRUÇÃO: SUPERIOR

ESCOLARIDADE

SECUNDÁRIO		BAHIA	
SUPERIOR - DIREITO	UNIVERSIDADE DE COIMBRA	PORTUGAL	1819

PROFISSÕES EXERCIDAS

ADVOCACIA, JORNALISMO, MAGISTÉRIO

ATIVIDADE PRINCIPAL

MAGISTRATURA

INFORMAÇÕES FAMILIARES

FAMÍLIA PREEMINENTE: SIM FORTUNA PESSOAL: A
 NOME DO CONJUGE: GENEBRA DE BARROS LEITE (I CÔNJUGE)
 NOME DA FAMÍLIA: ANTONIO DE BARROS PENTEADO
 DATA DO CASAMENTO: 1822 LOCAL: SÃO PAULO
 NOME DO CONJUGE: MARIA ISABEL DE SOUZA ALVIM (II CÔNJUGE)
 NOME DA FAMÍLIA: FRANCISCO ANTONIO DE SOUZA
 DATA DO CASAMENTO: 1839 LOCAL:

FILIAÇÃO

NOME DA MÃE: INÊZ MARIA PIEDADE COSTA
 NOME DO PAI: JOSÉ DA COSTA CARVALHO

OUTROS DADOS FAMILIARES

SUA PRIMEIRA ESPOSA ERA VIÚVA DO BRIGADEIRO LUIZ ANTONIO DE SOUZA.

REFERÊNCIAS BIBLIOGRÁFICAS

SOUZA, ANTONIO LOUREIRO DE. BAIANOS ILUSTRES. LYRA, TAVARES DE. INSTITUIÇÕES POLÍTICAS DO IMPÉRIO. GRANDE ENCICLOPÉDIA DELTA LAROUSSE. V. 8. ENCICLOPÉDIA BRASILEIRA MÉRITO. V. 13. ENCICLOPÉDIA BARSA. V. 9. ILUSTRAÇÃO: SISSON, S. AGUSTO. GALERIA DOS BRASILEIROS

REFERÊNCIAS BIBLIOGRÁFICAS

ILUSTRES. SÃO PAULO, MARTINS. 1948. V. I. P. 53.



SENADOR: JOSÉ DA COSTA PEREIRA

(COSTA PEREIRA)

ESTADO: GOIÁS

SEGUNDA REPÚBLICA

MANDATOS ELETIVOS E SIMILARES

PREFEITO MUNICIPAL			GO	ORIZONIA
SENADOR	1951	1954	GO	
SENADOR				

TOTAL DE MANDATOS: 3
TOTAL DE ANOS: 3

PARTIDOS POLÍTICOS

PARTIDO SOCIAL DEMOCRÁTICO PSD

OUTROS DADOS POLÍTICOS

ESPECIALIZAÇÃO EM FILOLOGIA, FOI PROFESSOR. EXERCEU O JORNALISMO: 'O ANÁPOLIS', 'GOIÁS', 'O POPULAR'. NO SENADO: MEMBRO DA COMISSÃO DE REDAÇÃO (1951-1954). PRIMEIRO SUPLENTE DA MESA (1953). MEMBRO DA COMISSÃO DE ECONOMIA (1954). SEGUNDO SUPLENTE DA MESA (1954). SUPLENTE DO SENADOR PEDRO LUDOVICO. OCUPOU POR DIVERSAS VEZES A VAGA DO TITULAR QUANDO LICENCIADO.

INFORMAÇÕES PESSOAIS

DATA NASCIMENTO: 25 03 1892 LOCAL: ORIZONA - GO
SEXO: MASCULINO RELIGIÃO: INSTRUÇÃO:

ESCOLARIDADE

SECUNDÁRIO GINÁSIO DIOCESANO UBERABA - MG

1548

PROFISSÕES EXERCIDAS

PROPRIETÁRIO RURAL PROFESSOR

ATIVIDADE PRINCIPAL

FAZENDEIRO

FILIAÇÃO

NOME DA MÃE: PLACIDINA CAROLINA AURÉLIA

NOME DO PAI: JOSÉ DA COSTA PEREIRA

REFERÊNCIAS BIBLIOGRÁFICAS

DADOS BIOGRÁFICOS (CURRICULUM) DO ARQUIVO DO SENADO FEDERAL DE 11-10-1956. DADOS BIOGRÁFICOS DOS SENADORES. PROJETO DE BIOGRAFIAS DOS SENADORES DO IMPÉRIO E DA REPÚBLICA. BRASÍLIA, 1981, SENADO FEDERAL. ILUSTRAÇÃO: ARQUIVO DA SUBSECRETARIA DE PESSOAL DO SENADO FEDERAL.



SENADOR: JOSÉ DA SILVA LISBOA

VISCONDE DE CAYRU

ESTADO: BAHIA

IMPÉRIO

MANDATOS ELETIVOS E SIMILARES

DEPUTADO CONSTITUINTE	03	05	1823	11	11	1823	BA
SENADOR	04	05	1826	29	08	1835	

TOTAL DE MANDATOS: 2

TOTAL DE ANOS: 18

PARTIDOS POLÍTICOS

PARTIDO RESTAURADOR CARAMURU

CARGOS PÚBLICOS EXERCIDOS

MAGISTRADO, INSPETOR DE ENSINO,
PROFESSOR NO REAL COLÉGIO DAS ARTES,
PORTUGAL

DEPUTADO E SECRETÁRIO DA MESA DE
INSTRUÇÃO DE SALVADOR. BA 1797

MEMBRO DA MESA DO DESEMBARGADOR DO PAÇO,
CENSOR. 1808

DEPUTADO DA REAL JUNTA DO COMÉRCIO,
AGRICULTURA, FÁBRICAS E NAVEGAÇÃO 1808

DESEMBARGADOR DA CASA DA SUPLIÇÃO RJ 1808

CONSELHEIRO DE ESTADO DO REINO UNIDO E
DO IMPÉRIO

OUTROS DADOS POLÍTICOS

PERTENCEU AO CARAMURU QUE DESEJAVA A VOLTA DE D. PEDRO I AO BRASIL.
INTRODUTOR DAS TEORIAS DO LIBERALISMO INGLÊS. NÃO PARTICIPOU DO
MOVIMENTO QUE LEVOU À ABDICAÇÃO DE D. PEDRO I. POLEMIZOU COM FEIJÓ
DEFENDENDO O CELIBATO DOS PADRES. VOTOU A FAVOR DA VITALICIEDADE DO

1558

OUTROS DADOS POLÍTICOS

SENADO (1832), E CONTRA A DESTITUIÇÃO DE JOSÉ BONIFÁCIO DA TUTORIA DE D. PEDRO II. DEFENSOR DA CENTRALIZAÇÃO DO PODER E ADMIRADOR DO REFORMISMO DE POMBAL. INFLUENCIOU A ABERTURA DOS PORTOS (1808). PUBLICOU O JORNAL ' CONCILIAÇÃO DO REINO UNIDO ', 1821. MEMBRO DA SOCIEDADE AUXILIADORA DA INDÚSTRIA NACIONAL DO RIO DE JANEIRO, DAS SOCIEDADES DE AGRICULTURA DA BAHIA E DE MUNIQUE, DA SOCIEDADE PHILOSÓFICA DE PHILADÉLFIA, DO INSTITUTO HISTÓRICO DA FRANÇA E DO INSTITUTO REAL PARA A PROPAGAÇÃO DAS CIÊNCIAS NATURAIS DE NÁPOLES. COMENDADOR DA ORDEM DE CRISTO E OFICIAL DO CRUZEIRO.

INFORMAÇÕES PESSOAIS

DATA NASCIMENTO: 16 07 1756 LOCAL: SALVADOR - BA
DATA FALECIMENTO: 28 08 1835 LOCAL: RIO DE JANEIRO - RJ
SEXO: MASCULINO RELIGIÃO: CATÓLICA INSTRUÇÃO: SUPERIOR

ESCOLARIDADE

HUMANIDADES SEGUNDO	UNIVERSIDADE DE	PORTUGAL
DIREITO CANÔNICO E	COIMBRA	
FILOSÓFICO	COLÉGIO DE ARTES	PORTUGAL

PROFISSÕES EXERCIDAS

MAGISTRADO, PROFESSOR UNIVERSITÁRIO E POLÍTICO

ATIVIDADE PRINCIPAL

MAGISTRATURA E MAGISTÉRIO

INFORMAÇÕES FAMILIARES

FAMÍLIA PREENINENTE: SIM FORTUNA PESSOAL: A
NOME DO CONJUGE: ANA BENEDITA DE FIGUEIREDO

FILIAÇÃO

NOME DA MÃE: HELENA NUNES DE JESUS
NOME DO PAI: HENRIQUE DA SILVA LISBOA

OBRAS PUBLICADAS

CAYRU: EXCERTOS DA OBRA INÉDITA 'O ESPÍRITO DE CAYRU'. RJ. COMP. BRASILEIRA DE ARTES GRÁFICAS, 1958. 160 P. (UNB). CONSTITUIÇÃO, MORAL E DEVERES DO CIDADÃO COM EXPOSIÇÃO DA MORAL PÚBLICA CONFORME O ESPÍRITO DA CONSTITUIÇÃO DO IMPÉRIO. RJ, SENADO FEDERAL, SD (CÂMARA). ESTUDOS DO BEM COMUM E ECONOMIA POLÍTICA OU CIÊNCIA DAS LEIS NATURAIS E CIVIS DE ANIMAR E DIRIGIR A GERAL INDÚSTRIA E PROMOVER A RIQUEZA NACIONAL E PROSPERIDADE DO ESTADO RJ, IPEA, INPES, 1975. 466 P. (PENSAMENTO ECONÔMICO BRASILEIRO, 1), (SENADO, CÂMARA, STF E UNB). HISTÓRIA DOS PRINCIPAIS SUCESSOS POLÍTICOS DO IMPÉRIO DO BRASIL

OBRAS PUBLICADAS

DEDICADA AO SR. D. PEDRO I. RJ, TIP. IMPERIAL E NACIONAL, 1827-38. 3 V. (SENADO E CÂMARA). MEMÓRIA DA VIDA PÚBLICA DE LORD WELLINGTON, PRÍNCIPE DE WATERLOO, RJ, IMPRENSA RÉGIA, 1815 (UNB). MEMÓRIA DOS BENEFÍCIOS POLÍTICOS DO GOVERNO DE EL-REI NOSSO SENHOR D. JOÃO VI, POR JOSÉ DA SILVA LISBOA, DEPUTADO REAL DA JUNTA DO COMÉRCIO, DESEMBARGADOR DA CASA DE SUPLIÇÃO DO REINO DO BRASIL. RJ. IMP. RÉGIA, 1818. 2 V. EM 1 (MINISTÉRIO DA JUSTIÇA). OBSERVAÇÕES SOBRE A FRANQUEZA DA INDÚSTRIA E ESTABELECIMENTO DE FÁBRICAS NO BRASIL. RJ, IMP. RÉGIA. 2 V. EM 1 (SENADO). OBSERVAÇÕES SOBRE A PROSPERIDADE DO ESTADO PELOS LIBERAIS; PRINCÍPIOS DA NOVA LEGISLAÇÃO DO BRAZIL. RJ, 5. ED. 1818. 35 P. (STF) PRINCÍPIOS DE DIREITO MERCANTIL E LEIS DA MARINHA. RJ, MINISTÉRIO DA JUSTIÇA E NEGÓCIOS INTERIORES, 1963. 878 P. (SENADO, STF, CÂMARA, MINISTÉRIO DA JUSTIÇA E UNB). PRINCÍPIOS DE ECONOMIA POLÍTICA. RJ. PONGETTI, 1956, 357 P. IL. (SENADO, CÂMARA, MINISTÉRIO DA JUSTIÇA, UNB). SUPPLEMENTO À CONSTITUIÇÃO MORAL, CONTENDO A EXPOSIÇÃO DAS PRINCIPAIS VIRTUDES E PAIXÕES; E APÊNDICE DAS MÁXIMAS DE LA ROCHEFOUCAUD E DOCTRINAS DO CHRISTIANISMO. RJ, TIP. NACIONAL, 1825. 1 V. (SENADO). SYNOPSE DA LEGISLAÇÃO PRINCIPAL DO SR. D. JOÃO VI PELA ORDEM DOS RAMOS DA ECONOMIA DO ESTADO. RJ. IMP. RÉGIA, 1818, 162 P. (UNB). OBSERVAÇÕES SOBRE O COMÉRCIO FRANCO DO BRASIL (1808 E 1809). EXTRACTOS DAS OBRAS POLÍTICAS E ECONÔMICAS DE EDMUNDO. IMP. RÉGIA 1812. O APRENDIZ MAÇON. TYP. DOS IR. HILDEBRANDT. RJ, 1812. ENSAIO SOBRE A IMPORTÂNCIA DOS BANCOS NA ECONOMIA BRASILEIRA (1812). EDITAL AOS PROFESSORES DAS ESCOLAS PÚBLICAS (1821).

REFERÊNCIAS BIBLIOGRÁFICAS

BEZENA, ALCIDES. O VISCONDE DE CAYRU, VIDA E OBRA. RJ. ARQUITETURA NACIONAL, 1937. 16 P. (MINISTÉRIO DA JUSTIÇA). BRAZIL. CONGRESSO. CÂMARA DOS DEPUTADOS. JOSÉ DA SILVA LISBOA, VISCONDE DE CAYRU. RJ. 1956. 27 P. BRASIL. MINISTÉRIO DA JUSTIÇA E NEGÓCIOS INTERIORES. ARQUITETURA NACIONAL, PERFIL DE CAYRU. RJ. IBGE, 1958. 126 P. (MINISTÉRIO DA JUSTIÇA EM NEGÓCIOS INTERIORES, V. 52 (STF E CÂMARA). DUTRA, JOSÉ SOARES. CAYRU, RJ, NELSO, 1964, 283 P. (STF, CÂMARA E UNB) CAYRU. ALGUNS APONTAMENTOS A RESPEITO DO FIDALGO CAVALEIRO DA CASA IMPERIAL, GRANDE DO IMPÉRIO, CONSELHEIRO DO IMPERADOR PEDRO I, COMENDADOR DA ORDEM DE CRISTO, OFICIAL DA ORDEM DO CRUZEIRO, CONSTITUINTE DO PRIMEIRO IMPÉRIO, EX-LENTE DE COIMBRA, BARÃO E VISCONDE DE CAYRU. RJ, VECCHI, 1943. 169 P. IL. (SENADO). PAIM, ANTONIO. CAYRU E O LIBERALISMO ECONÔMICO, RJ, TEMPO BRASILEIRO, 1968, 118 P. IL. (CÂMARA, MINISTÉRIO DA JUSTIÇA E UNB). SANTIAGO DANTAS, FRANCISCO CLEMENTINO DE. FIGURAS DO DIREITO. RJ J. OLYMPIO, 1962. 144 P. (SENADO E STF). PINHO, JOSÉ WANDERLEY. ABERTURA DOS PORTOS; CAYRU, OS INGLESES, A INDEPENDÊNCIA (1961). ENCICLOPÉDIA MIRADOR. SOUZA, ANTONIO LOUREIRO. BAIANOS ILUSTRES. CORREA, OSCAR DIAS. VULTOS E RETRATOS. BRASÍLIA, 1985. ILUSTRAÇÃO: SISSON, S. AUGUSTO. GALERIA DOS BRASILEIROS ILUSTRES. SÃO PAULO, MARTINS, 1948. V. I. P. 185.



SEADOR: JOSÉ DA SILVA MAFRA

ESTADO: SANTA CATARINA

IMPÉRIO

MANDATOS ELETIVOS E SIMILARES

SEADOR 27 12 1844 03 07 1871 SC

TOTAL DE MANDATOS: 3
TOTAL DE ANOS: 27

CARGOS PÚBLICOS EXERCIDOS

SECRETÁRIO ESTADUAL

OUTROS DADOS POLÍTICOS

COMANDANTE DA FORTALEZA DE SANTA CRUZ (1820) DA BARRA DO NORTE, SANTA CATARINA. OFICIAL REFORMADO DO EXÉRCITO. SECRETÁRIO DO GOVERNO DA PROVÍNCIA DE SANTA CATARINA. VICE-PRESIDENTE DA PROVÍNCIA DE SANTA CATARINA - 1830. ÓRFÃO DESPROTEGIDO, SENTOU PRAÇA AOS 13 ANOS E SEU TEMPO DISPONÍVEL DEDICAVA AOS ESTUDOS. TOMOU PARTE DA CAMPANHA DO RIO GRANDE E DE GOIÂNIA, CHEGANDO A TENENTE. ADEPTO DA INDEPENDÊNCIA DO BRASIL EM 1822.

INFORMAÇÕES PESSOAIS

DATA NASCIMENTO: 14 01 1788 LOCAL: DESTERRO - SC
DATA FALECIMENTO: 03 07 1871 LOCAL: SANTA CATARINA - SC
SEXO: MASCULINO RELIGIÃO: INSTRUÇÃO:

PROFISSÕES EXERCIDAS

MILITAR

1554

ATIVIDADE PRINCIPAL

MILITAR

REFERÊNCIAS BIBLIOGRÁFICAS

SUBSECRETARIA DE ARQUIVO SEÇÃO DE ARQUIVO HISTÓRICO. ARQUIVO HISTÓRICO. DADOS BIOGRÁFICOS DOS SENADORES DO IMPÉRIO.



SENADOR: JOSÉ DE ALMEIDA BARRETO

(ALMEIDA BARRETO)

ESTADO: PARAÍBA

PRIMEIRA REPÚBLICA

MANDATOS ELETIVOS E SIMILARES

SENADOR CONSTITUINTE	15	11	1898	25	05	1900	PB
SENADOR	25	05	1900	03	05	1905	PB

TOTAL DE MANDATOS: 2
TOTAL DE ANOS: 15

PARTIDOS POLÍTICOS

PARTIDO REPUBLICANO DA PARAÍBA

CARGOS PÚBLICOS EXERCIDOS

CONSELHEIRO DE GUERRA DO CONSELHO SUPERIOR MILITAR	1891	
COMANDANTE SUPERIOR DA GUARDA NACIONAL DA CAPITAL		
MINISTRO DO SUPREMO TRIBUNAL MILITAR	1901	1902

OUTROS DADOS POLÍTICOS

MILITAR DE CARREIRA. SERVIU NA GUERRA DO PARAGUAI COMANDANDO VÁRIOS CORPOS DE VOLUNTÁRIOS DA PÁTRIA. FOI COMANDANTE DE ARMAS DE PERNAMBUCO. FOI DO CONSELHO SUPREMO MILITAR DO QUAL FOI AFASTADO POR OPOR-SE AO VICE-PRESIDENTE FLORIANO PEIXOTO. EXILADO E MAIS TARDE ANISTIA-DO, RETORNOU NO CARGO DE MINISTRO DO STM. REFORMOU-SE COMO MARECHAL EM 11-01-1892. FOI UM DOS PARTICIPANTES DO MOVIMENTO QUE PROCLAMOU A REPÚBLICA. NO SENADO, FOI MEMBRO DA COMISSÃO DE MARINHA E GUERRA. FOI COMANDANTE DA GUARDA NACIONAL DA CAPITAL FEDERAL.

1556

CONDECORAÇÕES RECEBIDAS

POSSUÍA AS CONDECORAÇÕES DE AVIZ E DA ROSA, MEDALHAS E MÉRITO MILITAR E AS DA CAMPANHA DO PARAGUAI CONFERIDAS PELO BRASIL E ARGENTINA.

INFORMAÇÕES PESSOAIS

DATA NASCIMENTO: 22 06 1827 LOCAL: PARAÍBA - JOÃO PESSOA
DATA FALECIMENTO: 03 05 1905 LOCAL: RIO DE JANEIRO - RJ
SEXO: MASCULINO RELIGIÃO: INSTRUÇÃO: UNIVERSITÁRIA

PROFISSÕES EXERCIDAS

MILITAR, MAGISTRATURA

ATIVIDADE PRINCIPAL

MILITAR

REFERÊNCIAS BIBLIOGRÁFICAS

ABRANCHES, JOÃO DUNSHEE DE. GOVERNOS E CONGRESSOS DA REPÚBLICA DOS ESTADOS UNIDOS DO BRASIL 1889 A 1917 SÃO PAULO, M. ABRANCHES 1918. 2 V, (SENADO, CÂMARA).



SENADOR: JOSÉ DE ARAÚJO RIBEIRO

BARÃO E VISCONDE DO RIO GRANDE

ESTADO: RIO GRANDE DO SUL

IMPÉRIO

MANDATOS ELETIVOS E SIMILARES

DEPUTADO GERAL	03 05 1834	03 05 1837	RS
SENADOR	11 08 1848	21 07 1879	RS

TOTAL DE MANDATOS: 2
TOTAL DE ANOS: 34

PARTIDOS POLÍTICOS

PARTIDO LIBERAL	PLIB
-----------------	------

CARGOS PÚBLICOS EXERCIDOS

PRESIDENTE DA PROVÍNCIA DE MINAS GERAIS	MG	1833	
PRESIDENTE DA PROVÍNCIA DO RIO GRANDE DO SUL	RS	1833	1837
MINISTRO PLENIPOTENCIÁRIO NA FRANÇA		1837	
CONSELHEIRO D. PEDRO II			

OUTROS DADOS POLÍTICOS

SECRETÁRIO DA LEGAÇÃO DO BRASIL, NÁPOLES - 1823. SECRETÁRIO DA LEGAÇÃO DO BRASIL, PARIS, 1828. ENCARREGADO DOS NEGÓCIOS, WASHINGTON, 1829-33. ENVIADO EXTRAORDINÁRIO DO BRASIL EM LONDRES, 1833 E 1838-1848 E EM LISBOA, EM 1834. ENVIADO EXTRAORDINÁRIO DO BRASIL EM PARIS, 1838 E 1848. NOMEADO EM 18-08-35 PRESIDENTE DO RIO GRANDE DO SUL, NÃO ENCONTROU AMBIENTE PARA ASSUMIR O CARGO EM PORTO ALEGRE, ASSUMINDO-O NO RIO GRANDE, EM 15-01-36, POSSE JULGADA ILEGAL PELA ASSEMBLÉIA PROVINCIAL. EM 02-08, VOLTOU A PORTO ALEGRE, FICANDO NA PRESIDÊNCIA DO RIO GRANDE DO SUL. APAZIGUOU A REVOLTA DE OURO PRETO, DE 1833. SUA OBRA ' O FIM DA CREAÇÃO ' FOI TRADUZIDA EM FRANCÊS, ALEMÃO E INGLÊS (ESTÁ PREFACIADA POR CHARLES DARWIN). FOI PATRONO DA

1558

OUTROS DADOS POLÍTICOS

ACADEMIA RIOGRANDENSE DE LETRAS.

INFORMAÇÕES PESSOAIS

DATA NASCIMENTO: 28 07 1888 LOCAL: BARRA DO RIBEIRO - RS
DATA FALECIMENTO: 21 07 1879 LOCAL: RIO DE JANEIRO - RJ
SEXO: MASCULINO RELIGIÃO: CATÓLICA INSTRUÇÃO: SUPERIOR

ESCOLARIDADE

SECUNDÁRIO		PORTO ALEGRE	
SUPERIOR	FACULDADE DE DIREITO DA UNIVERSIDADE DE COIMBRA	PORTUGAL	1823

PROFISSÕES EXERCIDAS

ADVOGADO, AGROPECUARISTA, DIPLOMATA, POLÍTICO

ATIVIDADE PRINCIPAL

DIPLOMACIA E POLÍTICA

INFORMAÇÕES FAMILIARES

FAMÍLIA PREEMINENTE: SIM FORTUNA PESSOAL: A
NOME DO CONJUGE: SOLTEIRO

FILIAÇÃO

NOME DA MÃE: ROSAURA MARIA PUREZA ALVES DE AZAMBUJA
NOME DO PAI: JOSÉ ANTONIO DE ARAÚJO RIBEIRO

OBRAS PUBLICADAS

'CARTAS POLÍTICAS' (1871); 'O FIM DA CREAÇÃO' (1875); EXPOSIÇÃO SOBRE
O COMÉRCIO ENTRE A FRANÇA E O BRASIL', 'GAUCHADAS E GAUCHISMO'

REFERÊNCIAS BIBLIOGRÁFICAS

FORTES, AMYR BORGES. COMPÊNDIO DE HISTÓRIA DO RIO GRANDE DO SUL,
PORTO ALEGRE. SULINA, 1968. PP. 148-141. PORTO ALEGRE, ACHYLLES.
HOMENS ILUSTRES DO RIO GRANDE DO SUL PORTO ALEGRE. SELBACH 1917. PP.
83-86. NOGUEIRA, OCTACIANO. PARLAMENTARES DO IMPÉRIO. BRASÍLIA, C.
GRÁFICO DO SENADO FEDERAL, 1973. CARVALHO, MÁRIO TEIXEIRA DE.
NOBILIÁRIO SUL-RIO-GRANDENSE. PORTO ALEGRE, GLOBO, 937, P. 211. MELO,
LUIS CORREA DE. SUBSÍDIOS PARA UM DICIONÁRIO DOS INTELECTUAIS
RIO-GRANDENSES. SÃO PAULO. CIV. BRASILEIRA, 1944. P. 62. MARTINS,
ARI. ESCRITORES DO RIO GRANDE DO SUL. PORTO ALEGRE, CO-EDIÇÕES
UFRGS/IEL. 1978. FORTES, AMYR BORGES E WAGNER, JOÃO B. S. HISTÓRIA
ADMINISTRATIVA JUDICIÁRIA E ECLESIASTICA DO RIO GRANDE DO SUL, PORTO

REFERÊNCIAS BIBLIOGRÁFICAS

ALEGRE, EDITORA GLOBO, 1963.



SENADOR: JOSÉ DE MAGALHÃES PINTO

(MAGALHÃES PINTO)

ESTADO: MINAS GERAIS

SEGUNDA REPÚBLICA

MANDATOS ELETIVOS E SIMILARES

DEPUTADO CONSTITUINTE	1946	1951	MG
DEPUTADO FEDERAL	1951	1955	MG
DEPUTADO FEDERAL	1955	1959	MG
DEPUTADO FEDERAL	1959	1963	MG
GOVERNADOR	1961	1966	MG
DEPUTADO FEDERAL	1963	1967	MG
DEPUTADO FEDERAL	1967	1971	MG
SENADOR	1970	1979	MG

TOTAL DE MANDATOS: 8

TOTAL DE ANOS: 39

PARTIDOS POLÍTICOS

UNIÃO DEMOCRÁTICA NACIONAL	UDN	1945
ALIANÇA RENOVADORA NACIONAL	ARENA	

CARGOS PÚBLICOS EXERCIDOS

SECRETÁRIO DE FINANÇAS.	MG	1947	1951
MINISTRO DAS RELAÇÕES EXTERIORES NO GOVERNO COSTA E SILVA.	DF	1967	1969
PRESIDENTE DO SENADO FEDERAL.	DF	1975	1977
PROFESSOR DA UFRJ.	RJ		

OUTROS DADOS POLÍTICOS

ASSINOU O MANIFESTO DOS MINEIROS CONTRA A DITADURA, 1943. TOMOU PARTE DA UDN, 1945. PRESIDENTE NACIONAL DA UDN, 1960. COMO GOVERNADOR FOI UM DOS LÍDERES DO MOVIMENTO DE 1964. ELEITO SENADOR PELA ARENA. DIRETOR DO BANCO DA LAVOURA, DO QUAL FOI AFASTADO EM CONSEQUÊNCIA DA

OUTROS DADOS POLÍTICOS

ASSINATURA AO MANIFESTO DOS MINEIROS, 1943. FUNDOU O BANCO NACIONAL DE MINAS GERAIS S.A., 1944, QUE DEU ORIGEM AO BANCO NACIONAL S.A., 1972, UM COMPLEXO DE 28 EMPRESAS, CHAMADO GRUPO NACIONAL. PRESIDENTE DA ASSOCIAÇÃO COMERCIAL DE MINAS GERAIS E PRESIDENTE DA FEDERAÇÃO DO COMÉRCIO DE MINAS GERAIS. NO SENADO, FOI PRESIDENTE DA COMISSÃO DE ECONOMIA E MEMBRO DA COMISSÃO DE RELAÇÕES EXTERIORES. MISSÕES NO EXTERIOR: COMO MINISTRO DAS RELAÇÕES EXTERIORES, COMPARECEU À REUNIÃO DE CHEFES DE ESTADOS AMERICANOS, EM PUNTA DEL ESTE, 1967; À ASSEMBLÉIA GERAL ESPECIAL DE EMERGÊNCIA DA ONU, SOBRE A CRISE DO ORIENTE MÉDIO, EM NEW YORK, 1967; À II REUNIÃO DO CONSELHO DE MINISTROS DA ALALC, EM ASSUNÇÃO, PARAGUAI, 1967; À XXII SESSÃO DA ASSEMBLÉIA GERAL DAS NAÇÕES UNIDAS, NEW YORK, 1967; À XII REUNIÃO DE CONSULTA DA OEA, WASHINGTON, 1967; À CONFERÊNCIA DAS NAÇÕES UNIDAS SOBRE COMÉRCIO E DESENVOLVIMENTO, NOVA DELHI, 1968; EM VISITA OFICIAL À INDIA, 1968; EM VISITA OFICIAL AO PAQUISTÃO, 1968; EM VISITA OFICIAL AO JAPÃO (ABERTURA DOS TRABALHOS DA COMISSÃO MISTA JAPÃO - BRASIL), 1968; À II PARTE DA XXII SESSÃO DA ASSEMBLÉIA GERAL DA ONU, NEW YORK, 1968; À II CONFERÊNCIA DOS CHANCELERES DA BACIA DO PRATA, SANTA CRUZ DE LA SIERRA, 1968; ÀS COMEMORAÇÕES CABRALINAS, PORTUGAL, 1968; À XXIII SESSÃO DA ASSEMBLÉIA GERAL DAS NAÇÕES UNIDAS, NEW YORK, 1968; À REUNIÃO EXTRAORDINÁRIA EM NÍVEL MINISTERIAL DA CECLA, VI A DEL MAR, 1969; EM VISITA OFICIAL À REPÚBLICA FEDERAL DA ALEMANHA, 1969; À REUNIÃO COM OS EMBAIXADORES DO BRASIL, JUNTO AOS PAÍSES DA COMUNIDADE ECONÔMICA EUROPÉIA, BÉLGICA, 1969; À XXIV SESSÃO DA ASSEMBLÉIA GERAL DA ONU, NEW YORK, 1969.

CONDECORAÇÕES RECEBIDAS

MEDALHA DE PRATA DO V CENTENÁRIO DO NASCIMENTO DE PEDRO ÁLVARES CABRAL, 1968. MEDALHA INFANTE D. HENRIQUE, PORTUGAL. MEDALHA JOHN KENNEDY. MEDALHA DE OURO, SANTA CRUZ DE LA SIERRA, BOLÍVIA, 1968. MEDALHA DE BRONZE DO I CENTENÁRIO DA PASSAGEM DO HUMAITÁ, 1968. DIPLOMA DA ESCOLA SUPERIOR DE GUERRA, 'HONORIS CAUSA', BRASIL, 1968. CHAVE DE OURO DE TÓQUIO, JAPÃO. MEDALHA MARQUÊS DE TAMANDARÉ. MEDALHA DUQUE DE CAXIAS, PACIFICADOR. MEDALHA DA INCONFIDÊNCIA. DUAS MEDALHAS DO MÉRITO NAVAL. MEDALHA DE OURO DO CONSULADO DA ITÁLIA E SOCIEDADE ITALIANA. MEDALHA DO MÉRITO AERONÁUTICO. MEDALHA DE BRONZE, SEMANA DO EXÉRCITO, 1965. MEDALHA DE OURO DA ESG, ANIVERSÁRIO DE FUNDAÇÃO (1949-1969). MEDALHA DE BRONZE REPÚBLICA FINLÂNDIAE SANUS LIBERA. MEDALHA DE METAL MARECHAL DEODORO DA FONSECA E PRESIDENTE JUSCELINO KUBITSCHK, 1968. MEDALHA CÂNDIDO MARIANO DA SILVA RONDON, DA SOCIEDADE GEOGRÁFICA BRASILEIRA. DUAS MEDALHAS EM METAL DA OIT, 1969. MEDALHA DE BRONZE DA MARINHA BRASILEIRA (CENTENÁRIO DA MORTE DO ALMIRANTE JOHN PASCOE GREENFELL), 1969. DOUTOR 'HONORIS CAUSA' DA UNIVERSIDADE RURAL DE VIÇOSA. ORDEM DO MÉRITO MILITAR, GRAU GRÃ-CRUZ, BRASIL. ORDEM DO MÉRITO AERONÁUTICO, GRAU GRANDE OFICIAL, BRASIL. ORDEM DO MÉRITO NAVAL, GRAU GRÃ-CRUZ, BRASIL. ORDEM DO RIO BRANCO, GRAU GRÃ-CRUZ, BRASIL. ORDEM DO SOL NASCENTE, GRAU I, JAPÃO. ORDEM DE SANTO OLAVO, GRAU GRÃ-CRUZ, NORUEGA. ORDEM DE RUBEM DARIO, GRAU GRÃ-CRUZ, NICARÁGUA. ORDEM DA REPÚBLICA DA TUNÍSIA, GRAU GRANDE CORDÃO. ORDEM DO MÉRITO, GRAU GRÃ-CRUZ, CHILE. ORDEM DO MÉRITO

CONDECORAÇÕES RECEBIDAS

AERONÁUTICO, GRAU GRÃ-CRUZ, BRASIL. LA GRANDE CROIX 'PRÓ-MÉRITO MELITENSE', ORDEM SOBERANA DE MALTA. CAVALHEIRO DA GRÃ-CRUZ DE HONRA, CONSTANTINOPLA. ORDEM DO MÉRITO JURÍDICO- MILITAR DO SUPERIOR TRIBUNAL MILITAR, BRASIL. ORDEM NACIONAL JOSÉ MATIAS DELGADO, GRÃ-CRUZ, EL SALVADOR. ORDEM DO LIBERTADOR SAN MARTIN, GRÃ-CRUZ ARGENTINA. ORDEM PIANA, GRÃ-CRUZ, SANTA FÉ. ORDEM DE ST. MICHAEL E ST. GEORGE, GRÃ-CRUZ, GRÃ- BRETANHA. ORDEM DA SOLIDARIEDADE, CONSELHO DE PIRACICABA. ORDEM NACIONAL DO MÉRITO, BRASIL. ORDEM DO MÉRITO DA REPÚBLICA FEDERAL DA ALEMANHA, GRÃ-CRUZ. ORDEM MILITAR DE CRISTO, GRÃ-CRUZ, PORTUGAL. GRANDE COLAR NO GRAU GRÃO-MESTRE (1975/ 1976).

INFORMAÇÕES PESSOAIS

DATA NASCIMENTO: 28 06 1909 LOCAL: SANTO ANTONIO DO MONTE - MG
SEXO: MASCULINO RELIGIÃO: CATÓLICA INSTRUÇÃO: SUPERIOR

ESCOLARIDADE

SECUNDÁRIO INSTITUTO COMERCIAL MINEIRO MINAS GERAIS
DIREITO FACULDADE DE DIREITO RIO DE JANEIRO

PROFISSÕES EXERCIDAS

ADVOGADO, BANQUEIRO E PROFESSOR

ATIVIDADE PRINCIPAL

BANCÁRIA E EMPRESARIAL

INFORMAÇÕES FAMILIARES

FAMÍLIA PREEMINENTE: FORTUNA PESSOAL: A
NOME DO CONJUGE: BERENICE CATÃO DE MAGALHÃES PINTO
DATA DO CASAMENTO: LOCAL: BELO HORIZONTE - MG

FILIAÇÃO

NOME DA MÃE: MARIA DE MAGALHÃES PINTO
NOME DO PAI: JOSÉ CAETANO DE MAGALHÃES PINTO

ODRAS PUBLICADAS

MAGALHÃES PINTO, JOSÉ DE. DISCURSO A MOCIDADE DE MINAS. BELO HORIZONTE. IMPRENSA OFICIAL, 1963. 378 P. TESTEMUNHOS SOBRE MILTON CAMPOS. BRASÍLIA. SENADO FEDERAL, 1972. 152 P. MINAS GERAIS. GOVERNADORES, 1960-65 (J. DE MAGALHÃES PINTO). MENSAGEM APRESENTADA À ASSEMBLÉIA LEGISLATIVA, NA ABERTURA DE SUA SESSÃO EXTRAORDINÁRIA DE 1962, PELO GOVERNADOR JOSÉ DE MAGALHÃES PINTO. BELO HORIZONTE. IMPRENSA OFICIAL, 1962. 272 P.

1564

REFERÊNCIAS BIBLIOGRÁFICAS

DADOS BIOGRÁFICOS DOS SENADORES, 1971-75. SUBSECRETARIA DE ARQUIVO DO SENADO FEDERAL.

SENADOR: JOSÉ DE MELO CARVALHO MUNIZ FREIRE

(MUNIZ FREIRE)

ESTADO: ESPÍRITO SANTO

IMPÉRIO

PRIMEIRA REPÚBLICA

MANDATOS ELETIVOS E SIMILARES

DEPUTADO PROVINCIAL	1882	1883	ES	
VEREADOR	1883	1889	ES	VITÓRIA
DEPUTADO PROVINCIAL	1888	1889	ES	
GOVERNADOR	1892	1896	ES	
GOVERNADOR	1900	1904	ES	
SENADOR	1904	1904	ES	
SENADOR	1905	1906	31	01 1914 ES

TOTAL DE MANDATOS: 7

TOTAL DE ANOS: 28

PARTIDOS POLÍTICOS

PARTIDO LIBERAL DO IMPÉRIO PLIB 1881

OUTROS DADOS POLÍTICOS

FUNDOU OS JORNAIS 'A AURORA' (1875), 'A LIBERDADE' (1876) E 'A PROVÍNCIA DO ESPÍRITO SANTO' (1882), 'A GAZETA ACADÊMICA' (RECIFE, 1879) E 'O LIBERAL ACADÊMICO' (SÃO PAULO). FOI CONSTITUINTE EM 1891. FOI PRESIDENTE DA CÂMARA MUNICIPAL DE VITÓRIA 1883-1889. NO SENADO, FOI MEMBRO DAS COMISSÕES DE CONSTITUIÇÃO E DIPLOMACIA E DE FINANÇAS. EM 1910, APRESENTOU PROJETO NO SENADO INSTITUINDO O VOTO SECRETO NAS ELEIÇÕES. FOI AUTOR DO PROJETO DA PRIMEIRA CONSTITUIÇÃO PÚBLICA DO ESPÍRITO SANTO. FOI ELEITO POR DUAS VEZES DEPUTADO FEDERAL E NÃO ASSUMIU PARA SER GOVERNADOR DO ESTADO.

INFORMAÇÕES PESSOAIS

DATA NASCIMENTO: 13 07 1861 LOCAL: VITÓRIA - ES

DATA FALECIMENTO: 03 04 1918 LOCAL: VITÓRIA - ES

1566

INFORMAÇÕES PESSOAIS

SEXO: MASCULINO RELIGIÃO:

INSTRUÇÃO: SUPERIOR

ESCOLARIDADE

DIREITO

FACULDADE DE DIREITO SÃO PAULO - SP 1881

PROFISSÕES EXERCIDAS

JORNALISTA, ADVOGADO

ATIVIDADE PRINCIPAL

JORNALISMO

FILIAÇÃO

NOME DO PAI: MANOEL FELICIANO MUNIZ FREIRE

OBRAS PUBLICADAS

CARTAS AO IMPERADOR. VITÓRIA, 1886 (SETE CARTAS EM QUE SE PEDE, COM JUSTIFICATIVAS, UMA VIA FÉRREA DA CIDADE DE VITÓRIA A NATIVIDADE).

REFERÊNCIAS BIBLIOGRÁFICAS

ABRANCHES, DUNSHEE DE. ATAS E ATOS DO GOVERNO PROVISÓRIO. RJ, IMPRENSA NACIONAL, 1987. 482 P. IL. ENCICLOPÉDIA MIRADOR. V. 8 P. 4173. SACRAMENTO BLAKE, AUGUSTO VICTORINO. DICIONÁRIO BIBLIOGRÁFICO BRASILEIRO. RIO DE JANEIRO, IMPRENSA NACIONAL, 1883-1983 V. 5 P. 96-97. ILUSTRAÇÃO: 'CONSTITUINTES DE 1891' (QUADRO). GABINETE DO PRESIDENTE DO SENADO FEDERAL.

SENADOR: JOSÉ DE SÁ BEZERRA CAVALCANTI

(JOSÉ DE SÁ)

ESTADO: PERNAMBUCO

SEGUNDA REPÚBLICA



MANDATOS ELETIVOS E SIMILARES

SENADOR 28 04 1935 10 11 1937 PE

TOTAL DE MANDATOS: 1
TOTAL DE ANOS: 2

PARTIDOS POLÍTICOS

PARTIDO CONSERVADOR DO IMPÉRIO	PCI	
PARTIDO REPUBLICANO	PR	
PARTIDO SOCIAL DEMOCRÁTICO	PSD	1933

CARGOS PÚBLICOS EXERCIDOS

SECRETÁRIO DA ESCOLA NORMAL DE PERNAMBUCO, RECIFE.	PE
--	----

OUTROS DADOS POLÍTICOS

COMO JORNALISTA, COLABOROU EM DIVERSOS JORNAIS PERNAMBUCANOS, COMO: 'A PROVÍNCIA', 'A REPÚBLICA' E 'DIÁRIO DA MANHÃ'. Opositor de Rosa e Silva, apoiando Dantas Barreto. Apoiou o governo de Mário Domingues, em 1922. Fez a campanha do movimento conspiratório triunfante de 1930 (queda do governo constitucional) ao lado de Lima Cavalcante (chefe da oposição ao governo de Estácio Coimbra). Solidário ao governo provisório, quando da revolução constitucionalista de São Paulo, 1930. Constituinte de 1934. No Senado; membro da comissão de economia e finanças.

INFORMAÇÕES PESSOAIS

DATA NASCIMENTO: 29 09 1892 LOCAL: PESQUEIRAS - PE

1568

INFORMAÇÕES PESSOAIS

SEXO: MASCULINO RELIGIÃO:

INSTRUÇÃO: UNIVERSITÁRIA

ESCOLARIDADE

SECUNDÁRIO

INSTITUTO E GINÁSIO
DE PERNAMBUCO

PERNAMBUCO - PE
SÃO PAULO - SP

SUPERIOR

FACULDADE DE DIREITO

PROFISSÕES EXERCIDAS

JORNALISTA

ATIVIDADE PRINCIPAL

JORNALISMO

INFORMAÇÕES FAMILIARES

NOME DO CONJUGE: MARIA ANGELITA FURTADO DE SÁ

FILIAÇÃO

NOME DA MÃE: OLINDINA DE SÁ BEZERRA CAVALCANTI

NOME DO PAI: SEBASTIÃO JOSÉ BEZERRA

OUTROS DADOS FAMILIARES

SEU PAI, SEBASTIÃO JOSÉ BEZERRA , POSSUIA O TÍTULO DE BARÃO.

REFERÊNCIAS BIBLIOGRÁFICAS

ILUSTRAÇÃO: GODINHO, WANOR R. CONSTITUINTES BRASILEIROS DE 1934. RIO DE JANEIRO, S. ED. 1934. P. 79.



SENADOR: JOSÉ DE SOUZA MARTINS FILHO

(MARTINS FILHO)

ESTADO: RIO GRANDE DO NORTE

SEGUNDA REPÚBLICA

MANDATOS ELETIVOS E SIMILARES

PREFEITO	31	01	1965	31	01	1970	RN	UMARIZAL
PREFEITO	31	01	1973	31	01	1977	RN	UMARIZAL
SENADOR	21	10	1980	31	01	1987	RN	

TOTAL DE MANDATOS: 3

TOTAL DE ANOS: 9

PARTIDOS POLÍTICOS

PARTIDO DEMOCRATA CRISTÃO	PDC	1964
ALIANÇA RENOVADORA NACIONAL	ARENA	1966 1979
PARTIDO POPULAR	PP	1979 1982
PARTIDO DEMOCRÁTICO SOCIAL	PDS	1982 1984
PARTIDO DO MOVIMENTO DEMOCRÁTICO BRASILEIRO	PMDB	

CARGOS PÚBLICOS EXERCIDOS

TITULAR DO II CARTÓRIO JUDICIÁRIO
DE UMARIZAL

RN

MEMBRO DO CONSELHO FISCAL DA
ORGANIZAÇÃO DAS COOPERATIVAS
BRASILEIRAS

OUTROS DADOS POLÍTICOS

PRESIDENTE DO DIRETÓRIO MUNICIPAL DO PDC, 1964. SÓCIO FUNDADOR E PRIMEIRO PRESIDENTE DA COOPERATIVA AGRÍCOLA MISTA DO MÉDIO OESTE LTDA. REELEITO PARA OUTROS MANDATOS CONSECUTIVOS. PRESIDENTE DA COOPERATIVA CENTRAL DO RIO GRANDE DO NORTE. DIRETOR DA ORGANIZAÇÃO DAS COOPERATIVAS, RIO GRANDE DO NORTE. MEMBRO DO DIRETÓRIO ESTADUAL

OUTROS DADOS POLÍTICOS

DA ARENA, CONVIDADO PELO INCRA, VISITOU OS EUA EM VIAGEM DE ESTUDOS E OBSERVAÇÃO DO COOPERATIVISMO AMERICANO. JULHO DE 1977. ELEITO SUPLENTE DE SENADOR, RIO GRANDE DO NORTE, 1978, ASSUMIU COMO TITULAR COM A MORTE DE JESSÉ PINTO FREIRE, 13-10-1980. DEFENSOR DO COOPERATIVISMO. NO SENADO TAMBÉM LEVANTOU ESTA BANDEIRA, EM DEFESA DO PEQUENO AGRICULTOR. LIGADO À ALA POLÍTICA DO EX-GOVERNADOR ALUÍSIO ALVES, DO PP. SUPLENTE DE DEPUTADO ESTADUAL, RIO GRANDE DO NORTE, 1971-75. EM 1984, ADERIU À FRENTE LIBERAL. MISSÕES NO EXTERIOR: PARTICIPOU DA DELEGAÇÃO DO GRUPO BRASILEIRO DA UNIÃO INTERPARLAMENTAR, QUE VISITOU O PARLAMENTO BÚLGARO, EM NOVEMBRO DE 1981. INTEGROU A DELEGAÇÃO DO GRUPO DE PARLAMENTARES, PARA ESTUDOS DE POPULAÇÃO E DESENVOLVIMENTO, NO MÉXICO, EM 1983. PARTICIPOU DA CERIMÔNIA DE POSSE, DO EMBAIXADOR BAENA SOARES, NA SECRETARIA GERAL DOS ESTADOS AMERICANOS, EM WASHINGTON, EM 1984. PARTICIPOU DE MISSÃO OFICIAL, JUNTO AO GOVERNO DA TAILÂNDIA, EM 1984.

CONDECORAÇÕES RECEBIDAS

GRANDE OFICIAL DA ORDEM DO CONGRESSO NACIONAL, 1986.

INFORMAÇÕES PESSOAIS

DATA NASCIMENTO: 09 03 1934 LOCAL: UMARIZAL - RN
SEXO: MASCULINO RELIGIÃO: CATÓLICA INSTRUÇÃO: SUPERIOR

ESCOLARIDADE

SECUNDÁRIO ACADEMIA DE COMÉRCIO BELO HORIZONTE
BACHAREL CIÊNCIAS JURÍDICAS E SOCIAIS FACULDADE DE DIREITO JOÃO PESSOA

PROFISSÕES EXERCIDAS

ADVOGADO, AGRICULTOR, COMERCIANTE E TABELIÃO PÚBLICO

ATIVIDADE PRINCIPAL

AGRÍCOLA, COMERCIAL, TABELIONATO E
ADVOCACIA

INFORMAÇÕES FAMILIARES

FAMÍLIA PREENINENTE: FORTUNA PESSOAL: B
NOME DO CONJUGE: MARIA DA CONCEIÇÃO DIAS DE SOUZA
NOME DA FAMÍLIA: PAULO ABÍLIO DE SOUZA MARTINS
DATA DO CASAMENTO: 28 01 1962 LOCAL: UMARIZAL - RN.

FILIAÇÃO

NOME DA MÃE: AMABÍLIA DIAS DA CUNHA MARTINS
NOME DO PAI: JOSÉ ABÍLIO DE SOUZA MARTINS

OUTROS DADOS FAMILIARES

SEU SOGRO E SUA ESPOSA FORAM PREFEITOS. SOBRINHO DE JOAQUIM INÁCIO DE CARVALHO FILHO, SENADOR E PREFEITO DE NATAL E MARTINS, RIO GRANDE DO NORTE.

REFERÊNCIAS BIBLIOGRÁFICAS

SUBSECRETARIA DE ARQUIVO DO SENADO. 'CORREIO BRAZILIENSE', 22-10-1980. 'O GLOBO', 22-10-1980. 'O GLOBO', 14-10-1980. 'TRIBUNA DA IMPRENSA', 14-10-1980. DADOS BIOGRÁFICOS DOS SENADORES, QUADRAGÉSIMA SÉTIMA LEGISLATURA. ILUSTRAÇÃO: SUBSECRETARIA DE ARQUIVO. DADOS BIOGRÁFICOS DOS SENADORES DE 1983 A 1987. BRASÍLIA, SENADO FEDERAL. P.253.



SENADOR: JOSÉ EDUARDO DE MACEDO SOARES

(JOSÉ EDUARDO)

ESTADO: RIO DE JANEIRO

PRIMEIRA REPÚBLICA

MANDATOS ELETIVOS E SIMILARES

DEPUTADO FEDERAL	08	06	1915	31	12	1917	RJ
DEPUTADO FEDERAL	10	05	1918	31	12	1920	RJ
DEPUTADO FEDERAL	03	05	1921	31	12	1923	RJ
CONSTITUINTE DE 1934	15	11	1933	30	04	1934	RJ
SENADOR	13	11	1935	10	11	1937	RJ

TOTAL DE MANDATOS: 5

TOTAL DE ANOS: 10

OUTROS DADOS POLÍTICOS

COMO OFICIAL DE MARINHA, FOI AJUDANTE-DE-ORDENS DO ALMIRANTE PINTO GUEDES. DEIXOU A MARINHA PARA SE DEDICAR AO JORNALISMO. FUNDOU 'O IMPARCIAL', JORNAL DE OPOSIÇÃO AO GOVERNO HERMES DA FONSECA, SENDO PRESO EM 1916. ACUSADO DE ENVOLVIMENTO COM O LEVANTE DO FORTE DE COPACABANA EM 1922, EXILOU-SE NA LEGAÇÃO ARGENTINA. EM 1924, VOLTOU A SER PRESO DURANTE OS MOVIMENTOS DE OPOSIÇÃO A ARTHUR BERNARDES. FUNDOU O 'DIÁRIO CARIOCA' DE OPOSIÇÃO AO GOVERNO WASHINGTON LUIS (1928). APOIOU A ALIANÇA LIBERAL, VOLTANDO A SER PRESO DURANTE A REVOLUÇÃO DE 1930. EM 1945, APOIOU A CANDIDATURA DE EDUARDO GOMES E, EM 1955, A DE JUSCELINO KUBITSCHKEK À PRESIDÊNCIA DA REPÚBLICA.

INFORMAÇÕES PESSOAIS

DATA NASCIMENTO: 04 09 1882 LOCAL: SÃO GONÇALO, CORDEIRO - RJ
 DATA FALECIMENTO: 11 05 1967 LOCAL: RIO DE JANEIRO - RJ
 SEXO: MASCULINO RELIGIÃO: INSTRUÇÃO: SUPERIOR

ESCOLARIDADE

OFICIAL DA MARINHA ESCOLA DE MARINHA RIO DE JANEIRO

1574

PROFISSÕES EXERCIDAS

MILITAR, JORNALISTA

ATIVIDADE PRINCIPAL

JORNALISMO

INFORMAÇÕES FAMILIARES

FAMÍLIA PREEMINENTE: SIM FORTUNA PESSOAL: A
NOME DO CONJUGE: ADÉLIA DE CARVALHO COSTALLAT
NOME DA FAMÍLIA: MAL. JOSÉ ALÍPIO DE M. DA F. COSTALLAT
DATA DO CASAMENTO: 02 12 1908 LOCAL: RIO DE JANEIRO - RJ

FILIAÇÃO

NOME DA MÃE: CÂNDIDA SODRÉ DE MACEDO SOARES
NOME DO PAI: JOSÉ EDUARDO DE MACEDO SOARES

OUTROS DADOS FAMILIARES

IRMÃO DE JOSÉ CARLOS MACEDO SOARES, DEPUTADO TAMBÉM DA CONSTITUINTE DE 1934 E MINISTRO DAS RELAÇÕES EXTERIORES. CUNHADO DE JOSÉ ALÍPIO COSTALLAT, OFICIAL DE MARINHA E DEPUTADO, TAMBÉM, DA CONSTITUINTE DE 1934, PELO RIO DE JANEIRO.

REFERÊNCIAS BIBLIOGRÁFICAS

GODINHO, WANOR R. E ANDRADE, OSWALDO S. CONSTITUINTE BRASILEIRO DE 1934. RIO DE JANEIRO, S. ED. 1934. 304 P. IL. (SENADO, CÂMARA). ENCICLOPÉDIA MIRADOR INTERNACIONAL, SÃO PAULO, ENCICLOPÉDIA BRITÂNICA DO BRASIL PUBLICAÇÕES LTDA; 1975, V. XIII. P. 7077. ILUSTRAÇÃO: GODINHO, WANOR R. CONSTITUINTE BRASILEIRO DE 1934. RIO DE JANEIRO. S. ED. 1934. P.146.



SENADOR: JOSÉ EGÍDIO ÁLVARES DE ALMEIDA

MARQUÊS DE SANTO AMARO (1826)

ESTADO: RIO DE JANEIRO

IMPÉRIO

MANDATOS ELETIVOS E SIMILARES

DEPUTADO À CONSTITUINTE DE 1823	Ø3	Ø5	1823	12	11	1823	RJ
VICE-PRESIDENTE DA CONSTITUINTE		Ø7	1823		Ø8	1823	RJ
PRESIDENTE DA CONSTITUINTE	Ø1	Ø9	1823	3Ø	Ø9	1823	RJ
SENADOR	Ø4	Ø5	1826	12	Ø8	1832	RJ
PRESIDENTE DO SENADO		Ø5	1826		Ø4	1827	RJ

TOTAL DE MANDATOS: 5
TOTAL DE ANOS: 7

CARGOS PÚBLICOS EXERCIDOS

SECRETÁRIO DO GABINETE DE D. JOÃO EM LISBOA							18Ø7
CONSELHEIRO DO ERÁRIO RÉGIO							1818
CONSELHEIRO DE ESTADO							1823
MINISTRO DOS ESTRANGEIROS DO QUARTO GABINETE DO PRIMEIRO IMPÉRIO						1825	1826
EMBAIXADOR DO BRASIL EM PARIS							
EMBAIXADOR DO BRASIL EM LONDRES							

OUTROS DADOS POLÍTICOS

SECRETÁRIO DO GABINETE DO REGENTE D. JOÃO EM LISBOA, RETORNOU AO BRASIL COM A FAMÍLIA REAL. TORNOU-SE BARÃO E MEMBRO DO CONSELHO DA FAZENDA DO PRÍNCIPE REAL, EM 1818. NÃO RETORNOU COM D. JOÃO VI A PORTUGAL, 1821. TORNOU-SE VISCONDE E CONSELHEIRO DE ESTADO EM 1825. FOI UM DOS MEMBROS DA COMISSÃO ENCARREGADA DE ELABORAR A CONSTITUIÇÃO. MEMBRO DO CONSELHO DA FAZENDA. FOI, EM 1825, UM DOS TRÊS NEGOCIADORES DO TRATADO DE RECONHECIMENTO, POR PORTUGAL, DA

OUTROS DADOS POLÍTICOS

NOSSA INDEPENDÊNCIA (OS OUTROS DOIS: FORAM FRANCISCO VILELA BARBOSA, PRIMEIRO MARQUÊS DE PARANAGUÁ, E LUIZ JOSÉ DE CARVALHO E MELO, VISCONDE DE CACHOEIRA). MARQUÊS EM 1826. FOI O PRIMEIRO PRESIDENTE DO SENADO, 1826. NÃO FOI RECONDUZIDO À PRESIDÊNCIA POR DIFICULDADES POLÍTICAS. FOI O REPRESENTANTE DIPLOMÁTICO DO BRASIL QUE ASSINOU, EM 08-01-1826, COM O CONDE DE GESTA O TRATADO DE AMIZADE, NAVEGAÇÃO E COMÉRCIO COM A FRANÇA.

INFORMAÇÕES PESSOAIS

DATA NASCIMENTO: 01 09 1767 LOCAL: SANTO AMARO - BA
 DATA FALECIMENTO: 12 08 1832 LOCAL: RIO DE JANEIRO - RJ
 SEXO: MASCULINO RELIGIÃO: CATÓLICA INSTRUÇÃO: SUPERIOR

ESCOLARIDADE

DIREITO UNIVERSIDADE DE COIMBRA PORTUGAL

PROFISSÕES EXERCIDAS

ADVOGADO

ATIVIDADE PRINCIPAL

ADVOCACIA

INFORMAÇÕES FAMILIARES

FAMÍLIA PREEMINENTE: SIM FORTUNA PESSOAL: A
 NOME DO CONJUGE: MARIA DO CARMO PASSOS
 NOME DO CONJUGE: MARIA BENEDITA PAPANÇA

FILIAÇÃO

NOME DA MÃE: ANTÔNIA DE FREITAS
 NOME DO PAI: JOSÉ ÁLVARES PINTO DE ALMEIDA

REFERÊNCIAS BIBLIOGRÁFICAS

NOGUEIRA, OCTACIANO E FIRMO, JOÃO SERENO. PARLAMENTARES DO IMPÉRIO. BRASÍLIA. SENADO FEDERAL, 1973. 2 V. IL. (SENADO, CÂMARA, MINISTÉRIO DA JUSTIÇA). LYRA, A. TAVARES DE. INSTITUIÇÕES POLÍTICAS DO IMPÉRIO. BRASÍLIA, SENADO FEDERAL, 1978, 349 P. (SENADO, CÂMARA). CÂMARA DOS DEPUTADOS. BOLETIM DA CÂMARA DOS DEPUTADOS, N. XVIII, SET/DEZ. 1969 (CÂMARA, SENADO). MELO, TEIXEIRA. EFEMÉRIDES NACIONAIS. SOUZA, ANTONIO LOUREIRO. BAIANOS ILUSTRES. SALVADOR, 1949 (SENADO). RHEINGANTZ, CARLOS G. TITULARES DO IMPÉRIO. RIO DE JANEIRO, MINISTÉRIO DA JUSTIÇA E NEGÓCIOS INTERIORES. ARQUIVO NACIONAL, 1940, P. 37. ILUSTRAÇÃO: PROJETO BIOGRAFIA DOS SENADORES DO IMPÉRIO E DA REPÚBLICA. PRESIDENTES DO SENADO FEDERAL, 1826 A 1985. BRASÍLIA,

REFERÊNCIAS BIBLIOGRÁFICAS**SENADO FEDERAL, 1984. P.**



SENADOR: JOSÉ ERMÍRIO DE MORAES

(ERMÍRIO DE MORAES)

ESTADO: PERNAMBUCO

SEGUNDA REPÚBLICA

MANDATOS ELETIVOS E SIMILARES

SENADOR

02 07 1963 31 01 1971 PE

TOTAL DE MANDATOS: 1

TOTAL DE ANOS: 8

SUPLENTE

LUÍS PINTO FERREIRA

PARTIDOS POLÍTICOS

PARTIDO TRABALHISTA BRASILEIRO
MOVIMENTO DEMOCRÁTICO BRASILEIRO

PTB
MDB

CARGOS PÚBLICOS EXERCIDOS

MINISTRO DA AGRICULTURA
PRESIDENTE DA COMPANHIA PAULISTA DE
ESTRADAS DE FERRO
FOI ENGENHEIRO ESTADUAL EM MINAS GERAIS
INDICADO NO GOVERNO JÂNIO QUADROS PARA
CHEFIAR A REPRESENTAÇÃO DIPLOMÁTICA EM
BONN

1963

OUTROS DADOS POLÍTICOS

UM DOS MAIORES EMPRESÁRIOS INDUSTRIAIS DO PAÍS. APOIOU E TRABALHOU PELA ELEIÇÃO DO GOVERNADOR MIGUEL ARRAS. QUANDO SE ELEGEU SENADOR, PE (1962), PELA COLIGAÇÃO PTB-PTN, NÃO ASSUMIU O MANDATO EM 01-02-1963 POR SER MINISTRO DA AGRICULTURA DO GOVERNO JOÃO GOULART (1963). ASSUMIU O MANDATO LOGO APÓS DEIXAR O MINISTÉRIO, ONDE FICOU

OUTROS DADOS POLÍTICOS

APENAS SEIS MESES. FUNDADOR E DIRETOR DA FIESP. DIRETOR-PRESIDENTE DO GRUPO INDUSTRIAL VOTORANTIM S.A. NO SENADO, FOI MEMBRO TITULAR DAS COMISSÕES DE AGRICULTURA, INDÚSTRIA E COMÉRCIO. PRESIDENTE DA COMISSÃO DE AJUSTES INTERNACIONAIS E DE LEGISLAÇÃO SOBRE A ENERGIA ATÔMICA; PRESIDENTE DA COMISSÃO DE AGRICULTURA; TITULAR DA COMISSÃO DE FINANÇAS; TITULAR DA COMISSÃO DE PROJETOS DO EXECUTIVO; SUPLENTE DA COMISSÃO DE ECONOMIA; SUPLENTE DA COMISSÃO DOS ESTADOS PARA ALIENAÇÃO DE TERRAS PÚBLICAS E POVOAMENTO.

INFORMAÇÕES PESSOAIS

DATA NASCIMENTO: 21 01 1908 LOCAL: NAZARÉ DA MATA - PE
 DATA FALECIMENTO: 09 08 1973 LOCAL: SÃO PAULO - SP
 SEXO: MASCULINO RELIGIÃO: CATÓLICA INSTRUÇÃO: SUPERIOR

ESCOLARIDADE

PRIMÁRIO	ESCOLA PRIMÁRIA DE UPATININGA	PERNAMBUCO	
SECUNDÁRIO	GINÁSIO DO RECIFE	RECIFE - PE	
SUPERIOR	COLORADO SCHOOL OF MINES	COLORADO-EUA	1921
HUMANIDADES	COLÉGIO ALEMÃO	PE	

PROFISSÕES EXERCIDAS

ENGENHEIRO, INDUSTRIAL, EMPRESÁRIO

ATIVIDADE PRINCIPAL

INDÚSTRIA E ATIVIDADE EMPRESARIAL

INFORMAÇÕES FAMILIARES

FAMÍLIA PREENINENTE: SIM FORTUNA PESSOAL:
 NOME DO CONJUGE: HELENA PEREIRA DE MORAES

FILIAÇÃO

NOME DA MÃE: FRANCISCA PESSOA DE ALBUQUERQUE MORAES
 NOME DO PAI: ERMÍRIO BARROSO DE MORAES

REFERÊNCIAS BIBLIOGRÁFICAS

SCANTIMBURGO, JOÃO DE. JOSÉ ERMÍRIO DE MORAES, O HOMEM, A OBRA. SÃO PAULO, COMPANHIA EDITORA NACIONAL, 1975. ILUSTRAÇÃO: ARQUIVO DA SUBSECRETARIA DO PESSOAL DO SENADO FEDERAL.



SENADOR: JOSÉ EUSÉBIO DE CARVALHO OLIVEIRA

(**JOSÉ EUSÉBIO**)

ESTADO: MARANHÃO

PRIMEIRA REPÚBLICA

MANDATOS ELETIVOS E SIMILARES

DEPUTADO ESTADUAL								MA
DEPUTADO FEDERAL	03	05	1900	31	12	1902		MA
DEPUTADO FEDERAL	03	05	1903	31	12	1905		MA
DEPUTADO FEDERAL	03	05	1906	31	12	1908		MA
SENADOR	24	04	1909	20	04	1918		MA
SENADOR	20	04	1918	25	04	1925		MA

TOTAL DE MANDATOS: 6

TOTAL DE ANOS: 28

PARTIDOS POLÍTICOS

PARTIDO REPUBLICANO PR

CARGOS PÚBLICOS EXERCIDOS

PROCURADOR FISCAL DA TESOUREARIA DA FAZENDA								
MEMBRO DA JUNTA GOVERNAMENTAL							PI	1891 1891
PROMOTOR PÚBLICO DE CODÓ							PI	1891 1891
JUIZ MUNICIPAL DE PEDREIRAS							MA	1891 1892
JUIZ SUBSTITUTO DE SÃO LUIS							MA	1892 1895
INSPECTOR DO TESOIRO PÚBLICO							MA	1895 1895
PROCURADOR-GERAL DO ESTADO							MA	

OUTROS DADOS POLÍTICOS

MEMBRO DAS COMISSÕES DE SAÚDE PÚBLICA INSTRUÇÃO PÚBLICA, CONSTITUIÇÃO E DIPLOMACIA, FINANÇAS E DE REDAÇÃO (SENADO). EM 1892, MUDOU-SE PARA O MARANHÃO, ONDE CONSTITUIU FAMÍLIA E FEZ TODA SUA CARREIRA. FOI DEPUTADO ESTADUAL NO MARANHÃO EM VÁRIAS LEGISLATURAS.

1582

INFORMAÇÕES PESSOAIS

DATA NASCIMENTO: 18 01 1869 LOCAL: CAMPO MAIOR - PI
DATA FALECIMENTO: 25 04 1925 LOCAL:
SEXO: MASCULINO RELIGIÃO: CATÓLICA INSTRUÇÃO: SUPERIOR

ESCOLARIDADE

DIREITO FACULDADE DE DIREITO RECIFE - PE 1891

PROFISSÕES EXERCIDAS

FUNCIÓNÁRIO PÚBLICO

ATIVIDADE PRINCIPAL

MAGISTRATURA.

INFORMAÇÕES FAMILIARES

FAMÍLIA PREEMINENTE: NÃO FORTUNA PESSOAL: B
DATA DO CASAMENTO: LOCAL: MA

OUTROS DADOS FAMILIARES

NECROLÓGIO, NOS ANAIS DO SENADO DE 14-05-1925, DIZ TER 'DESPOSADO DISTINTA CONTERRÂNEA NOSSA' (PALAVRAS DO SENADOR CUNHA MACHADO).

REFERÊNCIAS BIBLIOGRÁFICAS

ENCICLOPÉDIA DELTA LAROUSSE. 2. ED., RIO DE JANEIRO, ED. DELTA S.A., 1967, VOL. 9, P. 492#. ABRANCHES, JOÃO DUNSHEE DE. GOVERNOS E CONGRESSOS DA REPÚBLICA DOS ESTADOS UNIDOS DO BRASIL, 1889-1917. SÃO PAULO. S. ED., 1918. VOL. II P. 24. CASTRO, A. O. GOMES DE E CASTAGNINO, A. SOUTO. O SENADO FEDERAL DE 1898 A 1927. RIO DE JANEIRO, S. ED., 1927, PP. 6 E 7.



SENADOR: JOSÉ FÉLIX ALVES PACHECO

(FÉLIX PACHECO)

ESTADO: PIAUI

PRIMEIRA REPÚBLICA

MANDATOS ELETIVOS E SIMILARES

DEPUTADO FEDERAL	31	08	1909	31	12	1911	PI
DEPUTADO FEDERAL	03	05	1912	31	12	1914	PI
DEPUTADO FEDERAL	03	05	1915	31	12	1917	PI
DEPUTADO FEDERAL	04	05	1918	31	12	1920	PI
SENADOR	25	05	1912	15	12	1922	PI

TOTAL DE MANDATOS: 3

TOTAL DE ANOS: 13

CARGOS PÚBLICOS EXERCIDOS

MINISTRO DE ESTADO DAS RELAÇÕES EXTERIORES 1922
 DIRETOR DO GABINETE DE IDENTIFICAÇÃO E DE ESTATÍSTICA

OUTROS DADOS POLÍTICOS

NA CÂMARA DOS DEPUTADOS FOI MEMBRO DAS COMISSÕES DE FINANÇAS. REDATOR E PROPRIETÁRIO DO JORNAL DO COMÉRCIO DO RIO DE JANEIRO. RENUNCIOU AO MANDATO PARA ASSUMIR O MINISTÉRIO DAS RELAÇÕES EXTERIORES NO GOVERNO DE ARTHUR BERNARDES. FOI O FUNDADOR DO SERVIÇO DE IDENTIFICAÇÃO, ATUAL INSTITUIÇÃO FÉLIX PACHECO. NO SENADO FOI MEMBRO DA COMISSÃO DE FINANÇAS. INTRODUZIU NO BRASIL O SISTEMA DAS IMPRESSÕES DIGITAIS COM A CLASSIFICAÇÃO ARGENTINA DE VUCETICH. REPRESENTOU A POLÍCIA DO RIO DE JANEIRO JUNTO AO III CONGRESSO CIENTÍFICO LATINO-AMERICANO EM COMPANHIA DOS DRS. BENTO DE FARIA E EURICO CRUZ. REPRESENTOU O BRASIL NA CONFERÊNCIA INTERNACIONAL DE POLÍCIA EM BUENOS AIRES. FOI SECRETÁRIO DE UMA DAS SEÇÕES DO CONGRESSO DE ASSISTÊNCIA PÚBLICA NO RIO, NO GOVERNO DE SOUZA AGUIAR. FEZ PARTE DO GRUPO EM TORNO DA REVISTA 'ROSA CRUZ'. FOI POETA, TENDO PRODUZIDO: 'CHICOTADAS' (1897);

1584

OUTROS DADOS POLÍTICOS

'VIA CRUCIS' (1906); 'NOSSO AMOR' (1906); 'LUAR DE AMOR' (1906);
'POESIAS' (1914); 'LÍRIOS BRANCOS' (1919); 'A ALIANÇA DE PRATA'
(1933).

INFORMAÇÕES PESSOAIS

DATA NASCIMENTO: 02 08 1879 LOCAL: TERESINA - PI
DATA FALECIMENTO: 06 12 1935 LOCAL: RIO DE JANEIRO - RJ
SEXO: MASCULINO RELIGIÃO: INSTRUÇÃO:

ESCOLARIDADE

SECUNDÁRIO COLÉGIO MILITAR DO RIO DE JANEIRO RIO DE JANEIRO 1899

PROFISSÕES EXERCIDAS

JORNALISTA

ATIVIDADE PRINCIPAL

JORNALISMO

INFORMAÇÕES FAMILIARES

FAMÍLIA PREEMINENTE: SIM FORTUNA PESSOAL: B
NOME DO CONJUGE: BENEDITA CÂNDIDA DA CONCEIÇÃO PACHECO

FILIAÇÃO

NOME DA MÃE: M. CÂNDIDA DA CONCEIÇÃO PACHECO FERREIRA
NOME DO PAI: GABRIEL LUIZ FERREIRA

OUTROS DADOS FAMILIARES

ERA SOBRINHO DO SENADOR THEODORO ALVES PACHECO.

OBRAS PUBLICADAS

'HUM FRANCEZ - BRAZILEIRO': PEDRO PLANCHER. SUBSÍDIOS PARA A HISTÓRIA DO 'JORNAL DO COMMÉRCIO'. RIO DE JANEIRO, RODRIGUES & C. 1917. 135 P. (MINISTÉRIO DA JUSTIÇA). PACHECO, JOSÉ FÉLIX ALVES. O PUBLICISTA DA REGÊNCIA; MONOGRAFIA HISTÓRICA PUBLICADA NAS COLUNAS DE HONRA DO 'JORNAL DO COMMÉRCIO' NO DIA DO CENTENÁRIO DO NASCIMENTO DE EVARISTO FERREIRA DA VEIGA. RIO DE JANEIRO, 'JORNAL DO COMMÉRCIO', 1899. 145 P. IL. (SENADO).

REFERÊNCIAS BIBLIOGRÁFICAS

ENCICLOPÉDIA MIRADOR. SÃO PAULO. V. 2 (SENADO E UNB). 'DIÁRIO DO PODER LEGISLATIVO', DEZEMBRO DE 1935, DIA 7. ABRANCHES, JOÃO DUNSHEE

REFERÊNCIAS BIBLIOGRÁFICAS

DE. RIO DE JANEIRO, IMPRESSORA NACIONAL, 1987, V. 2, P. 285.
ILUSTRAÇÃO: PACHECO, JOSÉ FÉLIX ALVES. O PUBLICISTA DA REGÊNCIA,
MONOGRAFIA HISTÓRICA, PUBLICADA NAS COLUNAS DO 'JORNAL DO COMMÉRCIO'
NO DIA DO CENTENÁRIO DO NASCIMENTO DE EVARISTO FERREIRA DA VEIGA. RIO
DE JANEIRO, 'JORNAL DO COMMÉRCIO', 1899. 145 P.IL. (SENADO).



SENADOR: JOSÉ FELICIANO FERNANDES PINHEIRO

VISCONDE DE SÃO LEOPOLDO

ESTADO: SÃO PAULO

IMPÉRIO

MANDATOS ELETIVOS E SIMILARES

DEPUTADO ÀS CORTES DE LISBOA	27	04	1822	09	12	1822	SP
CONSTITUINTE DE 1823	03	05	1823	11	11	1823	RS
PRESIDENTE DE PROVÍNCIA	08	03	1824	13	01	1826	RS
SENADOR	04	05	1826	06	07	1847	SP

TOTAL DE MANDATOS: 4

TOTAL DE ANOS: 25

SUPLENTES

ARMANDO DE MIRANDA STORNI

PARTIDOS POLÍTICOS

PARTIDO CONSERVADOR

PCI

CARGOS PÚBLICOS EXERCIDOS

MAGISTRADO		
CONSELHEIRO DE ESTADO HONORÁRIO	1826	
MINISTRO DA JUSTIÇA	1827	1827
MINISTRO DO IMPÉRIO	1826	1826
JUIZ DE ALFÂNDEGAS DO RIO GRANDE DO SUL E DE SANTA CATARINA	1802	
AUDITOR-GERAL DAS TROPAS DO EXÉRCITO PACIFICADOR	1811	1812

OUTROS DADOS POLÍTICOS

EM 1839, MANTEVE DEBATE COM O SENADOR DIOGO FEIJÓ SOBRE A GUERRA DOS

OUTROS DADOS POLÍTICOS

FARRAPOS. RETORNA DE PORTUGAL AO BRASIL EM 1801 NA CONDIÇÃO DE JUIZ DAS ALFÂNDEGAS DO RIO GRANDE DO SUL E DE SANTA CATARINA, ENCARREGADO DE CRIÁ-LAS. NA QUALIDADE DE AUDITOR-GERAL DAS TROPAS, TEVE OCASIÃO DE ACOMPANHAR O EXÉRCITO PACIFICADOR E ASSIM ASSISTIU À CAMPANHA DE 1811 A 1812. DUAS PROVÍNCIAS CONCORRERAM PARA DAR A FERNANDES PINHEIRO ASSENTO ÀS CORTES DE LISBOA, A DO RIO GRANDE DO SUL E A DE SÃO PAULO, OPTANDO PELA DE SÃO PAULO. TORNOU-SE O PROPUGNADOR ENÉRGICO DOS INTERESSES DO BRASIL. TOMOU ASSENTO NA CONSTITUINTE DE 1823 COMO DEPUTADO POR SÃO PAULO HAVENDO IGUALMENTE MERECIDO OS SUFRÁGIOS DA PROVÍNCIA DO RIO GRANDE DO SUL, ONDE SEU NOME DEIXARA RECORDAÇÕES PROFUNDAS. NA QUALIDADE DE PRESIDENTE DA PROVÍNCIA DO RIO GRANDE DO SUL, MONTOU E INAUGUROU A PRIMEIRA TIPOGRAFIA QUE EXISTIU NA PROVÍNCIA, BEM COMO CRIOU A COLÔNIA DE SÃO LEOPOLDO. COMO MINISTRO DO IMPÉRIO, PRESTOU AO PAÍS RELEVANTES SERVIÇOS, CRIANDO AS ACADEMIAS JURÍDICAS E ORGANIZANDO A ACADEMIA DE BELAS-ARTES. SUA ADMINISTRAÇÃO FOI SEMPRE RETA, IMPARCIAL E ILUSTRADA. EM 1826, FOI ESCOLHIDO SENADOR DO IMPÉRIO, CONSELHEIRO DE ESTADO E CONDECORADO COM O TÍTULO DE VISCONDE DE SÃO LEOPOLDO. VISCONDE DE SÃO LEOPOLDO NÃO FORA TALHADO PARA AS GRANDES LUTAS. SEU CARÁTER ERA PLÁCIDO E SERENO. ESPÍRITO PENSADOR, FILÓSOFO PROFUNDO, ELE DOMINAVA OS ACONTECIMENTOS NA ALTA SUPERIORIDADE DE SUA RAZÃO, OBSERVAVA AS MARCHAS DOS NEGÓCIOS PÚBLICOS COM SUA REFLEXÃO PODEROSA, MAS NÃO SE MISTURAVA NAS PAIXÕES DO DIA. ERA UM CENOBITA DA VERDADE, QUE NO FUNDO DE SEU GABINETE, ESQUECIDO NAS GRANDEZAS HUMANAS, ENTREGAVA-SE A INDAGAÇÕES PROFUNDAS PARA ENGRANDECER O HORIZONTE DAS CIÊNCIAS. COLOCADO EM UMA ELEVADA POSIÇÃO SOCIAL, ESQUECEU TUDO, TROCOU A FARDA DE MINISTRO PELA MESA DE TRABALHO DO LITERATO, E DEIXOU AS AGITAÇÕES DA POLÍTICA PELO VIVER SINGELO DO HOMEM DA CIÊNCIA. EM 25 DE OUTUBRO DE 1837, FOI NOMEADO PRESIDENTE DA COMISSÃO ENCARREGADA DE AVERIGUAR OS LIMITES NATURAIS DO BRASIL. EM 1838, EM VIAGEM A SANTOS, ESCREVEU AS BIOGRAFIAS DE ALEXANDRE DE GUSMÃO E DE BARTOLOMEU LOURENÇO DE GUSMÃO, MODELOS DE INVESTIGAÇÃO HISTÓRICA E TRABALHO DE PROFUNDO CRITÉRIO. EM 1838, CONCORREU COM O CÔNEGO JANUÁRIO DA CUNHA BARBOSA E COM O MARECHAL RAYMUNDO JOSÉ DA CUNHA MATTOS PARA A FUNDAÇÃO DO INSTITUTO HISTÓRICO E GEOGRÁFICO BRASILEIRO, DO QUAL, EM JUSTA HOMENAGEM AO SEU MÉRITO, FOI ELEITO PRIMEIRO PRESIDENTE PERPÉTUO. SUCEDEU-O NA PRESIDÊNCIA DESSE INSTITUTO O NOBRE VISCONDE DE SAPUCAÍ. MUITOS E IMPORTANTES TRABALHOS LEGOU-NOS O VISCONDE DE SÃO LEOPOLDO SOBRE A HISTÓRIA DO BRASIL. TODOS ELES DISTINGUEM-SE PELA PROFUNDA INVESTIGAÇÃO DOS FATOS, POR UM CRITÉRIO ESCLARECIDO E ILUSTRADA PARCIALIDADE EM SUA APRECIÇÃO. SEU ESTILO É FÁCIL, CORRETO E DE ELEGANTE NARRAÇÃO, DESENVOLVIDA COM A MAIOR LUCIDEZ.

INFORMAÇÕES PESSOAIS

DATA NASCIMENTO: 09 05 1774 LOCAL: SANTOS - SP
 DATA FALECIMENTO: 06 07 1847 LOCAL: PORTO ALEGRE - RS
 SEXO: MASCULINO RELIGIÃO: CATÓLICA INSTRUÇÃO: SUPERIOR

ESCOLARIDADESECUNDÁRIO/
HUMANIDADES
CÂNONESUNIVERSIDADE DE
COIMBRA

SANTOS - SP

PORTUGAL

1792 1798

PROFISSÕES EXERCIDAS

MAGISTRADO

ATIVIDADE PRINCIPAL

MAGISTRATURA

INFORMAÇÕES FAMILIARES

FAMÍLIA PREEMINENTE: SIM FORTUNA PESSOAL: A
 NOME DO CONJUGE: MARIA ELISA JÚLIA DE LIMA
 DATA DO CASAMENTO: 1819 LOCAL: PORTO ALEGRE - RS

FILIAÇÃO

NOME DA MÃE: THEREZA DE JESUS PINHEIRO
 NOME DO PAI: JOSÉ FERNANDES MARTINS

OUTROS DADOS FAMILIARES

TIO DO CÔNEGO DR. JOAQUIM CAETANO FERNANDES PINHEIRO. SEU PADRINHO DE CRISMA FOI O VIGÁRIO DE SANTOS, DOUTOR EM CÂNONES, JOSÉ XAVIER DE TOLEDO. O VIGÁRIO DE SANTOS FOI TAMBÉM SEU PROFESSOR DE FRANCÊS. SEU PROFESSOR DE ITALIANO FOI JOSÉ LUIZ DE MELLO, CHAMADO DE 'MESTRE RÊGIO'. SEUS TIOS MATERNOS ERAM TODOS PADRES OU FRADES, E PARA SATISFAZER O DESEJO DE SUA MÃE FOI ESTUDAR DIREITO CANÔNICO. APÓS O FALECIMENTO DELA, CONSEGUIU DO AVÔ MATERNO AUTORIZAÇÃO PARA DEDICAR-SE À CARREIRA DA MAGISTRATURA, POIS NÃO TINHA VOCAÇÃO PARA O ESTADO ECLESIASTICO. ERA PARENTE DE DIOGO DE TOLEDO LARA E ORDONTES, O QUAL PRIVAVA DA AMIZADE COM D. RODRIGO DA SILVA COUTINHO, MINISTRO DOS NEGÓCIOS DO ULTRA-MAR. DE SEU CASAMENTO COM D. MARIA ELISA NASCERAM DOIS FILHOS.

OBRAS PUBLICADAS

ANAIIS DA PROVÍNCIA DE SÃO PEDRO. RIO DE JANEIRO, IMPRENSA NACIONAL, 1946. 378 P. (BIBLIOTECA POPULAR BRASILEIRA, 21). ANAIIS DA PROVÍNCIA DE SÃO PEDRO; HISTÓRIA DA COLONIZAÇÃO ALEMÃ NO RIO GRANDE DO SUL. QUARTA ED., PETRÓPOLIS, VOZES, 1978. 258 P. (DIMENSÕES DO BRASIL, 9). OBSERVAÇÃO: HÁ DISCURSOS PROFERIDOS NAS SESSÕES DO INSTITUTO HISTÓRICO E GEOGRÁFICO DO BRASIL, PUBLICADOS NA REVISTA DO INSTITUTO. HISTÓRIA NOVA E COMPLETA DA ARMÊNIA, 1809, 2 VV. DA VIDA E FEITOS DE ALEXANDRE DE GUSMÃO, RIO, 1841.

1598

REFERÊNCIAS BIBLIOGRÁFICAS

REVISTA DO INSTITUTO HISTÓRICO E GEOGRÁFICO DO BRASIL, TOMO XIX. RIO DE JANEIRO, TIPOGRAFIA UNIVERSAL DE LAEMMERT, 1856. · PRODASEN. SACRAMENTO BLAKE, IV, PP. 416-418. ILUSTRAÇÃO: SISSON, S. AUGUSTO. GALERIA DOS BRASILEIROS ILUSTRES. SÃO PAULO, MARTINS, 1948. V.II. P.163.



SENADOR: JOSÉ FELICIANO FERREIRA

(JOSÉ FELICIANO)

ESTADO: GOIÁS

SEGUNDA REPÚBLICA

MANDATOS ELETIVOS E SIMILARES

VEREADOR	1945	1958	GO	JATAÍ (GO)
DEPUTADO ESTADUAL	1951	1955	GO	
GOVERNADOR	1959	1961	GO	
SENADOR	01 02 1963	31 01 1971	GO	

TOTAL DE MANDATOS: 4
TOTAL DE ANOS: 28

SUPLENTES

ARMANDO DE MIRANDA STORNI

PARTIDOS POLÍTICOS

PARTIDO SOCIAL DEMOCRÁTICO	PSD	1945
ALIANÇA RENOVADORA NACIONAL	ARENA	1966

CARGOS PÚBLICOS EXERCIDOS

SECRETÁRIO DA EDUCAÇÃO E CULTURA DO ESTADO DE GOIÁS	GO
PRESIDENTE DO BANCO DO ESTADO DE GOIÁS	GO

OUTROS DADOS POLÍTICOS

VICE-PRESIDENTE DO DIRETÓRIO MUNICIPAL DO PSD EM JATAÍ (GO). COMO VEREADOR E DEPUTADO ESTADUAL, FOI LÍDER E PRESIDENTE DAS DUAS CASAS. SUPLENTE DO SENADOR JUSCELINO KUBITSCHK (04-06-1961). NO SENADO: MEMBRO TITULAR DAS COMISSÕES DE TRANSPORTES E OBRAS PÚBLICAS, DE AGRICULTURA, DO DISTRITO FEDERAL E DE REDAÇÃO. DEPOIS DE 1967, MEMBRO DAS COMISSÕES DE CONSTITUIÇÃO E JUSTIÇA, DE MINAS E ENERGIA, DE

1592

OUTROS DADOS POLÍTICOS

RELAÇÕES EXTERIORES E DE SERVIÇO PÚBLICO. MILITOU NA IMPRENSA DE GOIÁS, FAZENDO PARTE DA ASSOCIAÇÃO GOIANA DE IMPRENSA E DA ASSOCIAÇÃO DE RADIALISTAS DE GOIÁS. PARTICIPOU DO CONGRESSO INTERPARLAMENTAR, EM DAKAR, (ABR. 1968). COMO ADVOGADO, ESPECIALIZOU-SE EM DIREITO CIVIL, FAZENDO TAMBÉM O CURSO DE OFICIAL DE RESERVA.

INFORMAÇÕES PESSOAIS

DATA NASCIMENTO: 15 12 1916 LOCAL: JATAÍ - GO
SEXO: MASCULINO RELIGIÃO: INSTRUÇÃO: SUPERIOR

ESCOLARIDADE

SECUNDÁRIO	GINÁSIO MINEIRO	UBERLÂNDIA - MG
SUPERIOR	FACULDADE NACIONAL DE DIREITO	RIO DE JANEIRO

PROFISSÕES EXERCIDAS

ADVOGADO PROPRIETÁRIO RURAL

ATIVIDADE PRINCIPAL

AGRÍCOLA E PECUÁRIA

INFORMAÇÕES FAMILIARES

NOME DO CONJUGE: ALDA DE CARVALHO FERREIRA

FILIAÇÃO

NOME DA MÃE: RISOLETA DE CARVALHO FERREIRA
NOME DO PAI: DAVID FERREIRA

REFERÊNCIAS BIBLIOGRÁFICAS

DADOS BIOGRÁFICOS DOS SENADORES. PROJETO DE BIOGRAFIAS DOS SENADORES DO IMPÉRIO E DA REPÚBLICA. BRASÍLIA, 1981, SENADO FEDERAL. ILUSTRAÇÃO: ARQUIVO DA SUBSECRETARIA DO PESSOAL DO SENADO FEDERAL.

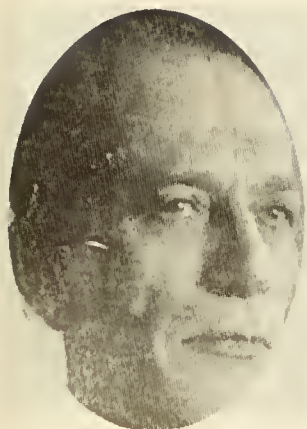

SENADOR: JOSÉ FERNANDES DE BARROS LIMA

(FERNANDES LIMA)

ESTADO: ALAGOAS

PRIMEIRA REPÚBLICA

MANDATOS ELETIVOS E SIMILARES

PREFEITO	1892	1893	AL	CAMARAGIBE
DEPUTADO ESTADUAL	1892		AL	
DEPUTADO ESTADUAL	1893	1894	AL	
DEPUTADO FEDERAL	86 85 1894	31 12 1896	AL	
VICE-GOVERNADOR	1912	1915	AL	
DEPUTADO ESTADUAL	1917	1917	AL	
GOVERNADOR	1918	1921	AL	
GOVERNADOR	1921	1924	AL	
SENADOR	28 84 1924	11 11 1938	AL	

TOTAL DE MANDATOS: 8

TOTAL DE ANOS: 24

PARTIDOS POLÍTICOS

PARTIDO DEMOCRATA DE ALAGOAS

CARGOS PÚBLICOS EXERCIDOS

CONSELHEIRO MUNICIPAL DE CAMARAGIBE AL 1889

OUTROS DADOS POLÍTICOS

COMO ESTUDANTE, REVELOU-SE PROPAGANDISTA DA REPÚBLICA, PUBLICANDO NO RECIFE UM FOLHETO PRECONIZANDO A MUDANÇA DO REGIME EM 1888. FUNDOU O CLUBE REPUBLICANO ACADÊMICO, JUNTO COM ALCEBIÁDES PEÇANHA, LYCURGO NARBAL PAMPLONA E OUTROS. COLABOROU NO 'O NORTE', ÓRGÃO REPUBLICANO, DIRIGIDO POR MARTINS JÚNIOR (RECIFE, 1889), E NOS JORNAIS 'O ARREBOL', MOVIMENTO' E 'NORTE DE ALAGOAS'. EXERCEU ADVOCACIA EM VÁRIOS MUNICÍPIOS DO NORTE DE ALAGOAS, DE 1908 A 1918. REDATOR-CHEFE DO 'CORREIO DE MACEIÓ' (1911), O JORNAL DO PARTIDO DEMOCRATA DE

OUTROS DADOS POLÍTICOS

ALAGOAS, UTILIZANDO PARA A CAMPANHA DE OPOSIÇÃO A EUCLIDES MALTA, GOVERNADOR DE ALAGOAS. AJUDOU A DERRUBÁ-LO DO GOVERNO. COMO VICE-GOVERNADOR, ASSUMIU O GOVERNO POR TRÊS MESES, NO LUGAR DE CLODOALDO DA FONSECA (1912). COMO GOVERNADOR, EFETUOU VÁRIAS REALIZAÇÕES NO SETOR DA EDUCAÇÃO. AUXILIADO POR MOREIRA E SILVA, RESOLVEU O PROBLEMA DA LIGAÇÃO RODOVIÁRIA ENTRE A CAPITAL E VÁRIOS MUNICÍPIOS LITORÂNEOS, REABILITOU A VIDA ECONÔMICA DO ESTADO E AMPLIOU GRANDEMENTE AS FONTES DO ERÁRIO PÚBLICO. MEMBRO DA ACADEMIA ALAGOANA DE LETRAS, DO INSTITUTO HISTÓRICO E GEOGRÁFICO ALAGOANO, SÓCIO BENEMÉRITO DO INSTITUTO ARQUEOLÓGICO E GEOGRÁFICO DE ALAGOAS E DE GRANDE NÚMERO DE ASSOCIAÇÕES CIENTÍFICAS E BENEFICENTES. ELEITO SENADOR NA VAGA DE LUÍS TORRES, QUE RENUNCIARA EM 1924. NO SENADO: MEMBRO DAS COMISSÕES DE COMÉRCIO, AGRICULTURA, INDÚSTRIA E ARTES, DE JUSTIÇA E LEGISLAÇÃO.

INFORMAÇÕES PESSOAIS

DATA NASCIMENTO: 21 08 1868 LOCAL: PASSO DE CAMARAGIBE - AL
 DATA FALECIMENTO: 02 1946 LOCAL: MACEIÓ - AL
 SEXO: MASCULINO RELIGIÃO: INSTRUÇÃO: SUPERIOR

ESCOLARIDADE

SECUNDÁRIO RECIFE E MACEIÓ 1885
 SUPERIOR - DIREITO FACULDADE DE DIREITO RECIFE - PE 1886 1893

PROFISSÕES EXERCIDAS

ADVOGADO, JORNALISTA

ATIVIDADE PRINCIPAL

ADVOCACIA, JORNALISMO

FILIAÇÃO

NOME DA MÃE: CONSTANTINA ACCIOLY DE BARROS LIMA
 NOME DO PAI: MANUEL JOSÉ DE LIMA

OBRAS PUBLICADAS

SÉRIE, 'CARTAS DE UM DEMOCRATA'. REVISTA DO NORTE. MACEIÓ - AL, 1888.

REFERÊNCIAS BIBLIOGRÁFICAS

ABRANCHES, DUNSHEE DE. GOVERNOS E CONGRESSOS DA REPÚBLICA DOS ESTADOS UNIDOS DO BRASIL. SÃO PAULO, 1918. PP. 537-538. ILUSTRAÇÃO: GOMES DE CASTRO, AUGUSTO OLYMPIO. O SENADO FEDERAL DE 1890 A 1927. RIO DE JANEIRO. S.ED. 1927. P.92.

SENADOR: JOSÉ FERREIRA DE SOUSA

(FERREIRA DE SOUSA)

ESTADO: RIO GRANDE DO NORTE

SEGUNDA REPÚBLICA

MANDATOS ELETIVOS E SIMILARES

DEPUTADO ESTADUAL	1933	RN
DEPUTADO FEDERAL		
CONSTITUINTE	1934	1937 RN
SENADOR, CONSTITUINTE	19 09 1946 31 01 1955	

TOTAL DE MANDATOS: 3

TOTAL DE ANOS: 13

PARTIDOS POLÍTICOS

UNIÃO DEMOCRÁTICA NACIONAL UDN

CARGOS PÚBLICOS EXERCIDOS

CONSULTOR JURÍDICO DO MINISTÉRIO DA FAZENDA		
PROCURADOR ADJUNTO DA FAZENDA NACIONAL		
MEMBRO DA COMISSÃO DE REFORMA DO REGULAMENTO DO IMPOSTO DE CONSUMO		
CONSULTOR DA DELEGACIA FISCAL DO TESOUREIRO NACIONAL		
PRESIDENTE DO INSTITUTO NACIONAL DO SAL		1964
PROFESSOR CATEDRÁTICO DE DIREITO COMERCIAL DA FACULDADE NACIONAL DE DIREITO	RJ	1941
PROFESSOR DA FACULDADE CATÓLICA DE DIREITO	RJ	
LIVRE DOCENTE DE ECONOMIA POLÍTICA DA FACULDADE DE DIREITO	RJ	
PRIMEIRO PRESIDENTE DO INSTITUTO BRASILEIRO DE DIREITO AERONÁUTICO		1946 1951

CARGOS PÚBLICOS EXERCIDOS

MEMBRO DO I CONSELHO PENITENCIÁRIO DO RIO GRANDE DO NORTE	RN	
DELEGADO DO BRASIL ÀS ASSEMBLÉIAS GERAIS DA ONU		1953 1955
PRESIDENTE DA DELEGAÇÃO BRASILEIRA À CONFERÊNCIA INTERPARLAMENTAR DE VIENA		1945

OUTROS DADOS POLÍTICOS

FOI ORADOR DE SUA TURMA DE DIREITO. REDATOR-CHEFE DO DIÁRIO DE NATAL. DIRIGIU A 'REVISTA DO RN'; EX-MEMBRO DO CONSELHO FEDERAL OAB; PRESIDENTE DA SOCIEDADE JURÍDICA SANTO IVO. FOI VICE-PRESIDENTE DUAS VEZES DO INSTITUTO BRASILEIRO DE ADVOGADOS DO RIO DE JANEIRO. INDICADO COMO DELEGADO, PELO RIO GRANDE DO NORTE, AO CONGRESSO DAS COOPERATIVAS DE CRÉDITO, NOS ANOS DE 27 A 31. COM IGUAL MISSÃO À PRIMEIRA CONFERÊNCIA PENAL E PENITENCIÁRIA BRASILEIRA NO RIO DE JANEIRO, 1930 E, AINDA, DO CONGRESSO BRASILEIRO DE DIREITO JUDICIÁRIO, EM 1935, E DO CONGRESSO DE DIREITO PROCESSUAL NO RIO DE JANEIRO, EM 1936. PERDEU O MANDATO DE DEPUTADO FEDERAL COM A DECRETAÇÃO DO ESTADO NOVO, EM 1937. PARTICIPOU, AO LADO DE HORÁCIO LAFER, DA COORDENAÇÃO E ORGANIZAÇÃO DO BANCO DO NORDESTE, NO GOVERNO DE GETÚLIO VARGAS. REPRESENTANTE DO RIO GRANDE DO NORTE NO III CONGRESSO DE JURISTAS BRASILEIROS, 1941. REPRESENTANTE DO INSTITUTO BRASILEIRO DE ADVOGADOS NA III CONFERÊNCIA INTERAMERICANA DE ADVOGADOS NO RIO DE JANEIRO E NA IV, EM DETROIT - EUA, EM 1949. REPRESENTANTE DA ASSOCIAÇÃO COMERCIAL DO RIO GRANDE DO NORTE NA FEDERAÇÃO DAS ASSOCIAÇÕES COMERCIAIS DO BRASIL, 1932, E NA CONFERÊNCIA PARA OS ESTUDOS DOS PROBLEMAS DA SECA. FOI O ÚNICO SENADOR DA COMITIVA DO PRESIDENTE EURICO DUTRA NA SUA VISITA OFICIAL AOS EUA, 1949. NO SENADO FOI MEMBRO DAS COMISSÕES DE FINANÇAS, DE CONSTITUIÇÃO E JUSTIÇA E DE RELAÇÕES EXTERIORES. RELATOR DO ORÇAMENTO DA RECEITA. DR. 'HONORIS CAUSA' DAS UNIVERSIDADES DE RECIFE, DE SÃO PAULO, DE MINAS GERAIS E DO PARANÁ. MESTRE EMÉRITO DA FACULDADE DA UFRJ.

INFORMAÇÕES PESSOAIS

DATA NASCIMENTO: 10 09 1889 LOCAL: SANTA CRUZ - RN
 DATA FALECIMENTO: 15 05 1975 LOCAL: RIO DE JANEIRO
 SEXO: MASCULINO RELIGIÃO: CATÓLICA INSTRUÇÃO: SUPERIOR

ESCOLARIDADE

PRIMÁRIO		SANTA CRUZ - RN 1905 1909
PRIMÁRIO	INSTITUTO DOUTOR PEDROSA	GUARABIRA - PB
SECUNDÁRIO	ATHENEU NORTE RIO-GRANDENSE	NATAL - RN
SECUNDÁRIO	COLÉGIO SANTO ANTONIO	NATAL - RN
SECUNDÁRIO	COLÉGIO SALESIANO	RECIFE - PE

ESCOLARIDADE

SUPERIOR

FACULDADE DE DIREITO RECIFE - PE

1928

PROFISSÕES EXERCIDAS

ADVOGADO, JORNALISTA, FUNCIONÁRIO PÚBLICO, PROFESSOR

ATIVIDADE PRINCIPAL

MAGISTÉRIO E ADVOCACIA

INFORMAÇÕES FAMILIARES

FAMÍLIA PREEMINENTE: SIM FORTUNA PESSOAL: A
 NOME DO CONJUGE: ZÉLIA LOBATO FERREIRA SOUSA
 NOME DA FAMÍLIA: ANTONIO AUGUSTO LOBATO DE FARIA
 DATA DO CASAMENTO: 14 06 1932 LOCAL: RIO DE JANEIRO
 NOME DO CONJUGE: DULCE LOBATO FERREIRA DE SOUSA
 NOME DA FAMÍLIA: ANTONIO AUGUSTO LOBATO DE FARIA
 DATA DO CASAMENTO: 30 01 1937 LOCAL: RIO DE JANEIRO

FILIAÇÃO

NOME DA MÃE: AMÁLIA ADÉLIA FERREIRA DE SOUSA
 NOME DO PAI: EZEQUIEL MERGELINO DE SOUSA

OUTROS DADOS FAMILIARES

O AVÔ, CEL. FELIPE FERREIRA, FOI PREFEITO EM SÃO JOSÉ DE MIPIBU, ARES E NISIA FLORESTA. O PAI, CEL. DA GUARDA NACIONAL, PREFEITO E DEPUTADO ESTADUAL. O IRMÃO, ODORICO FERREIRA, DEPUTADO ESTADUAL, PREFEITO DE SANTA CRUZ E SECRETÁRIO DE FINANÇAS DO RIO GRANDE DO NORTE. O IRMÃO, GENTIL FERREIRA, FOI PREFEITO DE NATAL. O IRMÃO OTACÍLIO FERREIRA FOI SECRETÁRIO DE AGRICULTURA DO ESTADO DE SÃO PAULO. O SOBRINHO, IBERÊ FERREIRA DE SOUSA, FOI DEPUTADO ESTADUAL E CHEFE DA CASA CIVIL.

OBRAS PUBLICADAS

TESE: UNIÕES DE EMPRESAS CONCORRENTES. AUTOR DE MUITAS NORMAS DA CONSTITUIÇÃO. ART. 116 (DESAPROPRIAÇÃO DE INTERESSE SOCIAL). ART. 147 (COMBATE AO USO DO PODER ECONÔMICO). COMENTÁRIOS À LEI DAS SOCIEDADES DE COTAS DE RESPONSABILIDADE LIMITADA.

REFERÊNCIAS BIBLIOGRÁFICAS

NONATO, RAIMUNDO. BACHARÉIS DE OLINDA E RECIFE, 1968. IRMÃOS PONGETI EDITORES, RJ. P. 267. 'DIÁRIO DO CONGRESSO NACIONAL'. 15-05-1975. ENCICLOPÉDIA DELTA LAROUSSE. SILVA, GASTÃO PEREIRA DA. CONSTITUINTES DE 46. ILUSTRAÇÃO: GODINHO, WANOR R. CONSTITUINTES BRASILEIROS DE 1934. RIO DE JANEIRO. S.ED. 1934. P.58

SENADOR: JOSÉ FREIRE BEZERRIL FONTENELLE

(BEZERRIL FONTENELLE)

ESTADO: CEARÁ

PRIMEIRA REPÚBLICA



MANDATOS ELETIVOS E SIMILARES

GOVERNADOR	1891	1896	CE
DEPUTADO FEDERAL	1903	1906	CE
DEPUTADO FEDERAL	1906	1908	CE
DEPUTADO FEDERAL	1909	1912	CE
DEPUTADO FEDERAL	1912	1915	CE
SENADOR	07 05 1898	31 01 1903	CE
SENADOR	1908	1909	CE

TOTAL DE MANDATOS: 7
TOTAL DE ANOS: 22

CARGOS PÚBLICOS EXERCIDOS

MEMBRO DA COMISSÃO EXECUTIVA NO GOVERNO DO CEARÁ	CE	1889
MEMBRO DA INTENDÊNCIA MUNICIPAL	CE	1890
PROFESSOR DA ANTIGA ESCOLA MILITAR DO CEARÁ.	CE	

OUTROS DADOS POLÍTICOS

MEMBRO DA COMISSÃO DE MARINHA E GUERRA NA CÂMARA. MEMBRO DA COMISSÃO DE MARINHA E GUERRA NO SENADO. REFORMOU-SE EM 1912 COMO MARECHAL GRADUADO. ANTES DE INICIAR SEUS ESTUDOS FOI PEDREIRO, OURIVES E RELOJOEIRO. PARTICIPOU DA CONSTITUINTE DE 1891. COMANDOU A REGIÃO MILITAR SEDIADA EM RECIFE, NA EXPEDIÇÃO A CANUDOS.

INFORMAÇÕES PESSOAIS

DATA NASCIMENTO: 09 03 1850 LOCAL: VIÇOSA - CE
DATA FALECIMENTO: 21 05 1926 LOCAL: RIO DE JANEIRO

1688

INFORMAÇÕES PESSOAIS

SEXO: MASCULINO RELIGIÃO: CATÓLICA

INSTRUÇÃO: SUPERIOR

ESCOLARIDADE

ENGENHEIRO PELO REGULAMENTO
1874

MATEMÁTICA E
CIÊNCIAS SOCIAIS ESCOLA MILITAR RIO DE JANEIRO

PROFISSÕES EXERCIDAS

MILITAR

ATIVIDADE PRINCIPAL

MILITAR E POLÍTICA

INFORMAÇÕES FAMILIARES

FAMÍLIA PREENINENTE:

FORTUNA PESSOAL: B

FILIAÇÃO

NOME DA MÃE: MARIA FONTENELLE BEZERRIL

NOME DO PAI: JOSÉ FREIRE BEZERRIL

OBRAS PUBLICADAS

MENSAGEM À ASSEMBLÉIA LEGISLATIVA DO CEARÁ EM SUA III SESSÃO ORDINÁRIA DA I LEGISLATURA, FORTALEZA. TIP. D 'A REPÚBLICA', 1894. MENSAGEM À ASSEMBLÉIA LEGISLATIVA DO CEARÁ EM SUA IV SESSÃO ORDINÁRIA DA I LEGISLATURA, FORTALEZA. TIP. D 'A REPÚBLICA', 1894. MENSAGEM À ASSEMBLÉIA LEGISLATIVA DO CEARÁ EM SUA III SESSÃO ORDINÁRIA DA II LEGISLATURA, FORTALEZA. TIP. D 'A REPÚBLICA', 1895. REGULAMENTO PARA O BATALHÃO DE SEGURANÇA DO CEARÁ, EXPEDIDO PELO EXMO. SR. CORONEL DR. JOSÉ BEZERRIL FONTENELLE, 1898. FORTALEZA. TIP. ECONÔMICA.

REFERÊNCIAS BIBLIOGRÁFICAS

STUDART, DR. GUILHERME. DICIONÁRIO BIOBIBLIOGRÁFICO CEARENSE. FORTALEZA. TIP. LITOGRAFIA A VAPOR. 1918, V. II, P. 116-117. ABREU, JÚLIO. FRAGMENTOS DE HISTÓRIA POLÍTICA DO CEARÁ. VITÓRIA DA CONQUISTA. GRAF. CRUZEIRO DO SUL. 1956. GIRÃO, RAIMUNDO E MARTINS FILHO, ANTONIO. O CEARÁ. FORTALEZA. ED. FORTALEZA, 1939. ILUSTRAÇÃO: 'CONSTITUINTES DE 1891' (QUADRO). GABINETE DO PRESIDENTE DO SENADO FEDERAL.



SENADOR: JOSÉ GAUDÊNCIO CORREA DE QUEIRÓZ

ESTADO: PARAÍBA

PRIMEIRA REPÚBLICA

MANDATOS ELETIVOS E SIMILARES

SENADOR	87	86	1938	11	11	1938	PB
DEPUTADO	84	86	1946	26	18	1949	PB
DEPUTADO	81	82	1951	81	88	1953	PB

TOTAL DE MANDATOS: 3

TOTAL DE ANOS: 5

PARTIDOS POLÍTICOS

PARTIDO REPUBLICANO CONSERVADOR	PRC		
UNIÃO DEMOCRÁTICA NACIONAL	UDN	1945	1953

CARGOS PÚBLICOS EXERCIDOS

PROMOTOR PÚBLICO	
JUIZ DE DIREITO	
PROCURADOR GERAL DO ESTADO	PB

OUTROS DADOS POLÍTICOS

NO SENADO, FOI MEMBRO DAS COMISSÕES DE DIPLOMACIA, TRATADOS E LEGISLAÇÃO SOCIAL E DE CONSTITUIÇÃO E JUSTIÇA. FOI SENADOR ENTRE OS 49 E OS 58 ANOS.

INFORMAÇÕES PESSOAIS

DATA NASCIMENTO: 13 09 1881	LOCAL: SÃO JOSÉ DO CARIRÍ - PB
DATA FALECIMENTO: 01 08 1953	LOCAL:
SEXO: MASCULINO RELIGIÃO:	INSTRUÇÃO: UNIVERSITÁRIA

1682

ESCOLARIDADE

SUPERIOR FACULDADE DE DIREITO RECIFE - PE 1983

PROFISSÕES EXERCIDAS

ADVOGADO

ATIVIDADE PRINCIPAL

ADVOCACIA

FILIAÇÃO

NOME DA MÃE: MARIA JOSÉ CORREIA DE QUEIROZ

NOME DO PAI: MANOEL GAUDÊNCIO CORREIA DE QUEIROZ

REFERÊNCIAS BIBLIOGRÁFICAS

FLEISCHER, PAUL VERGE. RELATÓRIO BIOGRÁFICO DOS SENHORES DEPUTADOS, ABRANGENDO O PERÍODO DE 1946-1967. BRASÍLIA, CÂMARA DOS DEPUTADOS, COORDENAÇÃO DE PUBLICAÇÕES 1981. 858 P. (SENADO, CÂMARA) CÂMARA DOS DEPUTADOS. DEPUTADOS BRASILEIROS. 1826-1976. CENTRO DE DOCUMENTAÇÃO E INFORMAÇÃO, BRASÍLIA, 1976. 244 P. ILUSTRAÇÃO: CYSNEIROS, AMADOR. PARLAMENTARES BRASILEIROS. RIO DE JANEIRO. BATISTA DE SOUZA, 1953. P.25.



SENADOR: JOSÉ GEORGINO AVELINO

(GEORGINO AVELINO)

ESTADO: RIO GRANDE DO NORTE

SEGUNDA REPÚBLICA

MANDATOS ELETIVOS E SIMILARES

DEPUTADO FEDERAL		1924		1928	RN		
SENADOR	19	09	1946	31	01	1955	RN
SENADOR	01	02	1955	02	04	1959	RN
INTERVENTOR FEDERAL		1945		1946			RN

TOTAL DE MANDATOS: 3

TOTAL DE ANOS: 17

PARTIDOS POLÍTICOS

PARTIDO SOCIAL DEMOCRÁTICO PSD 1945 1959

CARGOS PÚBLICOS EXERCIDOS

ADIDO CONSULAR EM GÊNNOVA, ITÁLIA		1912	
ESCRIVÃO DA II VARA DA FAZENDA PÚBLICA	RJ		
SECRETÁRIO GERAL DA UNIVERSIDADE DO DF	RJ	1937	
DIRETOR DE TURISMO E PROPAGANDA DA PREFEITURA DO DF	RJ	1941	
PRIMEIRO SECRETÁRIO DA ASSEMBLÉIA CONSTITUINTE DE 1946.	RN		
DELEGADO BRASILEIRO NA ONU		1952	1954

OUTROS DADOS POLÍTICOS

DESLIGADO DA ESCOLA MILITAR NA REVOLTA CONTRA A VACINA OBRIGATÓRIA NO GOVERNO RODRIGUES ALVES. REDATOR CHEFE DO JORNAL 'O PAÍS'. FUNDADOR DE 'O RIO JORNAL', JUNTAMENTE COM JOÃO DO RIO. NO SENADO, FOI MEMBRO DA COMISSÃO DE RELAÇÕES EXTERIORES, SENDO PRESIDENTE POR 3 ANOS; PRIMEIRO SECRETÁRIO DA MESA DO SENADO POR 5 ANOS. MEMBRO DA EXECUTIVA NACIONAL DO PSD. COLABOROU COM O 'JORNAL DO COMÉRCIO', 'CORREIO DA

1684

OUTROS DADOS POLÍTICOS

MANHÃ' E 'O GLOBO'. NA ASSEMBLÉIA NACIONAL CONSTITUINTE (1946) FOI 1 SECRETÁRIO E LÍDER DO GOVERNO DUTRA NO SENADO. PRESIDENTE DO BANC INDUSTRIAL BRASILEIRO.

INFORMAÇÕES PESSOAIS

DATA NASCIMENTO: 31 07 1888 LOCAL: ANGICOS - RN
DATA FALECIMENTO: 02 04 1959 LOCAL: RIO DE JANEIRO - RJ
SEXO: MASCULINO RELIGIÃO: CATÓLICA INSTRUÇÃO: SUPERIOR

ESCOLARIDADE

SECUNDÁRIO	ATHENEU NORTE RIO-GRANDENSE	NATAL - RN	
DIREITO	FACULDADE DE DIREITO	RIO DE JANEIRO	1911
ARQUEOLOGIA	GÊNOVA	ITÁLIA	1913

PROFISSÕES EXERCIDAS

ADVOGADO, JORNALISTA

ATIVIDADE PRINCIPAL

JORNALISMO

INFORMAÇÕES FAMILIARES

FAMÍLIA PREENINENTE: FORTUNA PESSOAL: A
NOME DO CONJUGE: MARIA ASTENGO AVELINO
DATA DO CASAMENTO: 1915 LOCAL: ITÁLIA

FILIAÇÃO

NOME DA MÃE: MARIA DAS NEVES AVELINO
NOME DO PAI: PEDRO CELESTINO DE AVELINO

OBRAS PUBLICADAS

NECESSIDADE DAS PÁTRIAS. (CONFERÊNCIAS) NOSSA GUERRA, ESCRITO APÓS A I GUERRA MUNDIAL. BIOGRAFIA PARA A GENTE NOVA (SOBRE A PERSONALIDADE DE GETÚLIO VARGAS). CAXIAS, NUMA SÍNTESE EMOCIONAL, CONFERÊNCIA NA ESCOLA DO ESTADO MAIOR DO EXÉRCITO.

REFERÊNCIAS BIBLIOGRÁFICAS

ENCICLOPÉDIA DELTA LAROUSSE SILVA, GASTÃO PEREIRA DA. CONSTITUINTES DE 46 ANAIS DO SENADO (06-04-1959) ILUSTRAÇÃO: CYSNEIROS, AMADOR. PARLAMENTARES BRASILEIROS. RIO DE JANEIRO. BATISTA DE SOUZA, 1953. P.23.



SENADOR: JOSÉ GOMES PINHEIRO MACHADO

(PINHEIRO MACHADO)

ESTADO: RIO GRANDE DO SUL

PRIMEIRA REPÚBLICA

MANDATOS ELETIVOS E SIMILARES

SENADOR	1898	1896	RS
SENADOR	1897	1905	RS
SENADOR	1906	1914	RS
SENADOR	1915	88 89	RS
DEPUTADO A CONSTITUINTE	1891		RS

TOTAL DE MANDATOS: 5

TOTAL DE ANOS: 23

PARTIDOS POLÍTICOS

PARTIDO REPUBLICANO RIO-GRANDENSE	
PARTIDO REPUBLICANO FEDERAL	PRF
PARTIDO REPUBLICANO CONSERVADOR	PRC

OUTROS DADOS POLÍTICOS

PARTICIPOU DA REVOLUÇÃO FEDERALISTA (1893-94), AO LADO DE JÚLIO DE CASTILHOS. REPUBLICANO HISTÓRICO E UM DOS FUNDADORES DO CLUBE REPUBLICANO RADICAL, QUANDO ACADÊMICO, EM SÃO PAULO. COMO ORGANIZADOR DA 'COLUNA DO NORTE', COMBATENDO OS REBELDES EM 1893 (REVOLUÇÃO FEDERALISTA - RS), GANHOU O POSTO DE GENERAL DE BRIGADA, DE FLORIANO PEIXOTO. DURANTE O GOVERNO PRUDENTE DE MORAES, FOI PRESO COMO SUSPEITO DE IMPLICAÇÃO NO ATENTADO DO MAL. BITTENCOURT (MIN. DA GUERRA), TENDO SIDO INOCENTADO. APOIOU A CANDIDATURA DE HERMES DA FONSECA (PRESIDENTE DA REPÚBLICA), QUE, VITORIOSA, ROMPEU A HEGEMONIA POLÍTICA PAULISTA. PARTICIPOU DO PARTIDO REPUBLICANO CENTRAL, DISSIDÊNCIA DO PRF, ASSUMINDO SUA PRESIDÊNCIA APÓS A MORTE DE QUINTINO BOCAIÚVA. UM DOS FUNDADORES DO JORNAL REPUBLICANO 'A FEDERAÇÃO', EM PORTO ALEGRE, JUNTAMENTE COM JÚLIO DE CASTILHO, VENÂNCIO AIRES E ERNESTO ALVES. ATUOU INTENSAMENTE NA CENA POLÍTICA

1686

OUTROS DADOS POLÍTICOS

NACIONAL, OPONDO-SE À HEGEMONIA PAULISTA E, POSTERIORMENTE, À ALIANÇA ENTRE PAULISTAS E MINEIROS. FUNDADOR E PRESIDENTE DO PARTIDO REPUBLICANO CONSERVADOR. VICE-PRESIDENTE DO SENADO (1902-05, 1913-15). ADVERSÁRIO POLÍTICO DE RUI BARBOSA. ASSASSINADO NO RIO DE JANEIRO, A PUNHALADAS, POR MANSO DE PAIVA DE COIMBRA. COMO SENADOR, TINHA COMO PRINCÍPIO POLÍTICO O FEDERALISMO.

INFORMAÇÕES PESSOAIS

DATA NASCIMENTO: 08 05 1851 LOCAL: CRUZ ALTA - RS
DATA FALECIMENTO: 08 09 1915 LOCAL: RIO DE JANEIRO - RJ
SEXO: MASCULINO RELIGIÃO: INSTRUÇÃO: SUPERIOR

ESCOLARIDADE

SECUNDÁRIO ESCOLA MILITAR DO RIO DE JANEIRO
SUPERIOR FACULDADE DE DIREITO . SP 1879

PROFISSÕES EXERCIDAS

ADVOGADO E AGROPECUARISTA

ATIVIDADE PRINCIPAL

ADVOCACIA E AGROPECUÁRIA

INFORMAÇÕES FAMILIARES

FAMÍLIA PREEMINENTE: SIM FORTUNA PESSOAL: A
NOME DO CONJUGE: BRASILIANA BENEDITA DA PAULA E SILVA
NOME DA FAMÍLIA: ANTONIO AUGUSTO ARAÚJO MUNIZ
DATA DO CASAMENTO: 05 08 1876 LOCAL: SÃO PAULO - SP

FILIAÇÃO

NOME DA MÃE: MARIA MANUELA DE OLIVEIRA AIRES
NOME DO PAI: ANTONIO GOMES PINHEIRO MACHADO

OUTROS DADOS FAMILIARES

SEU IRMÃO, ALFREDO, FOI ALIADO DE SILVEIRA MARTINS, LÍDER FEDERALISTA DA REVOLUÇÃO DE 1893. SEUS AVÓS ERAM ABASTADOS FAZENDEIROS EM SOROCABA, SP. SEU PAI FOI PROMOTOR PÚBLICO EM SOROCABA SP, JUIZ MUNICIPAL EM ITAPETINGA, SP, JUIZ MUNICIPAL EM CRUZ ALTA E SANTO ÂNGELO, RS. LUTOU COMO CORONEL AO LADO DO BRIGADEIRO PORTINHO NA GUERRA DO PARAGUAI. ERA ADVERSÁRIO POLÍTICO DE SILVEIRA MARTINS. POR INFLUÊNCIA DE SEU TIO, VENÂNCIO AIRES, ADERIU AOS PRINCÍPIOS REPUBLICANOS.

REFERÊNCIAS BIBLIOGRÁFICAS

- FONSECA FILHO, HERMES DA. PINHEIRO MACHADO, RJ. PORTO, JOSÉ DA COSTA. PINHEIRO MACHADO E SEU TEMPO, TENTATIVA DE INTERPRETAÇÃO, RJ, 1951.
- SILVA, CYRO. PINHEIRO MACHADO, RJ. TUPÃ, S.D. ABRANCHES, DUNSHEE DE. GOVERNOS E CONGRESSOS DA REPÚBLICA DOS ESTADOS UNIDOS DO BRASIL, 1889-1917. SÃO PAULO. 1918, VOL. II, PP. 264-271. PORTO ALEGRE, ACHYLLES. HOMENS ILUSTRES DO RIO GRANDE DO SUL. PORTO ALEGRE. SELBACH, 1917. P. 154. FERREIRA FILHO, ARTHUR. REVOLUÇÕES E CAUDILHOS. PORTO ALEGRE. QUERÊNCIA, 1963. PP. 115-121. BEHAR, ELI. VULTOS DO BRASIL. DICIONÁRIO BIBLIOGRÁFICO BRASILEIRO. EXP. DO LIVRO, SÃO PAULO, 1967. SPALDING, WALTER. CONSTRUTORES DO RIO GRANDE. PORTO ALEGRE. SULINA, 1969. PP. 73-78. CABRAL, CID PINHEIRO. O SENADOR DE FERRO. PORTO ALEGRE. SULINA. 1969. TIM, OCTACILIO B. E OUTRO. O ÁLBUM ILUSTRADO DO PARTIDO REPUBLICANO CASTILHISTA. PORTO ALEGRE. SELBACH, 1934. PP. XIV-XV. CENTRO CÍVICO PINHEIRO MACHADO. HOMENAGEM CÍVICA A P. MACHADO. RIO DE JANEIRO, 'JORNAL DO COMÉRCIO', 1916. PP. 23-33. ILUSTRAÇÃO: CAMEU, FRANCOLINO. POLÍTICOS E ESTADISTAS CONTEMPORÂNEOS. SÃO PAULO. PIRATININGA, 1917-1928.



SENADOR: JOSÉ GUIOMARD DOS SANTOS

(JOSÉ GUIOMARD)

ESTADO: ACRE

SEGUNDA REPÚBLICA

MANDATOS ELETIVOS E SIMILARES

DEPUTADO FEDERAL	01	02	1951	31	01	1953	AC
DEPUTADO FEDERAL	01	02	1954	31	01	1958	AC
DEPUTADO FEDERAL	01	02	1958	31	01	1963	AC
SENADOR			1963			1970	AC
SENADOR			1971			1978	AC
SENADOR			1979				AC

TOTAL DE MANDATOS: 6

TOTAL DE ANOS: 33

SUPLENTE

JOSÉ KAIRALA - 1962

JORGE FÉLIX LAVOCAT - 1970

PARTIDOS POLÍTICOS

UNIÃO DEMOCRÁTICA NACIONAL	UDN	1951	1963
ALIANÇA RENOVADORA NACIONAL	ARENA	1964	1980
PARTIDO DEMOCRÁTICO SOCIAL	PDS	1980	

COMISSÕES PARLAMENTARES

GOVERNADOR DOS EX-TERRITÓRIOS DO ACRE E PONTA
PORÃ

1945

OUTROS DADOS POLÍTICOS

FOI AGRACIADO COM A MEDALHA MILITAR DE BONS SERVIÇOS DO EXÉRCITO BRASILEIRO. NA CÂMARA DOS DEPUTADOS: MEMBRO EFETIVO DAS COMISSÕES DE ORÇAMENTO E DE VALORIZAÇÃO DA AMAZÔNIA, 1951-1962. NO SENADO: MEMBRO

SENADORES BRASILEIROS. BRASÍLIA, SENADO FEDERAL,

1986

1618

OUTROS DADOS POLÍTICOS

EFETIVO DAS COMISSÕES DE FINANÇAS, SAÚDE, AGRICULTURA, RELAÇÕES EXTERIORES, DISTRITO FEDERAL E SEGURANÇA NACIONAL. MISSÕES NO EXTERIOR: COMO CHEFE DA SUBCOMISSÃO DE SEGURANÇA NACIONAL DA CÂMARA DOS DEPUTADOS E A CONVITE DO DEPARTAMENTO DE DEFESA DOS ESTADOS UNIDOS, VISITOU AS OBRAS DESSE MINISTÉRIO. A CONVITE DO GOVERNO ESPANHOL, VISITOU AS OBRAS DE IRRIGAÇÃO DO PLANO BADAJÓZ. OBSERVADOR DA CONFERÊNCIA INTERPARLAMENTAR EM WASHINGTON E PALMA DE MAJORCA.

CONDECORAÇÕES RECEBIDAS

MEDALHA MILITAR DE BONS SERVIÇOS (EXÉRCITO). MEDALHA ALMIRANTE TAMANDARÉ. MEDALHA MÉRITO NAVAL. MEDALHA CRUZ BOIACÁ, COLÔMBIA. MEDALHA MÉRITO DO PARAGUAI. MEDALHA RIO BRANCO. MEDALHA MARECHAL HERMES. MEDALHA TAUMATURGO DE AZEVEDO (MINISTÉRIO DA JUSTIÇA). MEDALHA LAGUNA E DOURADOS. MEDALHA DO PACIFICADOR (EXÉRCITO).

INFORMAÇÕES PESSOAIS

DATA NASCIMENTO: 23 03 1907 LOCAL: PERDIGÃO - MG
DATA FALECIMENTO: 14 03 1983 LOCAL: RIO DE JANEIRO - RJ
SEXO: MASCULINO RELIGIÃO: CATÓLICA INSTRUÇÃO: SUPERIOR

ESCOLARIDADE

SECUNDÁRIO	COLÉGIO MILITAR	BARBACENA - MG
MILITAR	E. M. REALENGO	RIO DE JANEIRO
ENGENHARIA MILITAR	ESCOLA TÉCNICA DO EXÉRCITO	RIO DE JANEIRO

PROFISSÕES EXERCIDAS

ENGENHEIRO MILITAR ASTRONOMIA E GEODÉSIA

ATIVIDADE PRINCIPAL

MILITAR

INFORMAÇÕES FAMILIARES

NOME DO CONJUGE: LYDIA HAMMES GUIOMARD DOS SANTOS
NOME DA FAMÍLIA: JOÃO PEDRO HAMMES
DATA DO CASAMENTO: 28 04 1929 LOCAL: RIO DE JANEIRO - RJ

FILIAÇÃO

NOME DA MÃE: BÁRBARA GUIOMARD DOS SANTOS
NOME DO PAI: JOSÉ BAPTISTA DOS SANTOS

OBRAS PUBLICADAS

CINQUENTENÁRIO DO TRATADO DE PETRÓPOLIS. MENSAGEM DO ACRE, 1953.

OBRAS PUBLICADAS

TERRITÓRIOS FEDERAIS, GRANDEZAS E MISÉRIAS.

REFERÊNCIAS BIBLIOGRÁFICAS

REPÚBLICA FEDERATIVA DO BRASIL. SENADO FEDERAL. SENADORES. DADOS BIOGRÁFICOS. NONA LEGISLATURA, 1979-1983. BRASÍLIA, SENADO FEDERAL, SUBSECRETARIA DE ARQUIVO, 1980. P. 175. ENCICLOPÉDIA DELTA LAROUSSE. RIO DE JANEIRO, ED. DELTA, 1970. V. VI. P. 3259. ILUSTRAÇÃO: SUBSECRETARIA DE ARQUIVO. DADOS BIOGRÁFICOS DOS SENADORES DE 1975 A 1979. BRASÍLIA, SENADO FEDERAL. P.147.



SENADOR: JOSÉ HENRIQUE CARNEIRO DA CUNHA

ESTADO: PERNAMBUCO

PRIMEIRA REPÚBLICA

MANDATOS ELETIVOS E SIMILARES

SENADOR	27	06	1921	03	01	1929	PE
GOVERNADOR			1922				PE

TOTAL DE MANDATOS: 2

TOTAL DE ANOS: 8

CARGOS PÚBLICOS EXERCIDOS

PRESIDENTE DO SENADO FEDERAL	PE
VICE-GOVERNADOR	PE

OUTROS DADOS POLÍTICOS

RENUNCIOU AO CARGO DE GOVERNADOR DE PERNAMBUCO EM PROVEITO DA PACIFICAÇÃO POLÍTICA DO ESTADO. GRANDE PROPRIETÁRIO AGRÍCOLA, USINEIRO. MEMBRO DA COMISSÃO DE COMÉRCIO, AGRICULTURA, INDÚSTRIA E ARTES DO SENADO FEDERAL.

INFORMAÇÕES PESSOAIS

DATA NASCIMENTO: 21 07 1867	LOCAL: RECIFE - PE
DATA FALECIMENTO: 1944	LOCAL:
SEXO: MASCULINO	RELIGIÃO:
	INSTRUÇÃO: UNIVERSITÁRIA

ESCOLARIDADE

DIREITO	FACULDADE DE DIREITO	RECIFE - PE	1887
---------	----------------------	-------------	------

PROFISSÕES EXERCIDAS

ADVOGADO E USINEIRO

1614

ATIVIDADE PRINCIPAL

AGROINDÚSTRIA

INFORMAÇÕES FAMILIARES

FAMÍLIA PREEMINENTE: SIM

FORTUNA PESSOAL: A

FILIAÇÃO

NOME DA MÃE: MARIA DO CARMO CARNEIRO DA CUNHA

NOME DO PAI: VIRGÍNIO DA CUNHA E ALBUQUERQUE

REFERÊNCIAS BIBLIOGRÁFICAS

ENCICLOPÉDIA DELTA LAROUSSE - V. 3, P. 1374. CASTAGNINO. ILUSTRAÇÃO:
GOMES DE CASTRO, AUGUSTO OLYMPIO. O SENADO FEDERAL DE 1898 A 1927.
RIO DE JANEIRO. S.ED. 1927. P.84.



SENADOR: JOSÉ HYGINO DUARTE PERFEIRA

(JOSÉ HYGINO)

ESTADO: PERNAMBUCO

PRIMEIRA REPÚBLICA

MANDATOS ELETIVOS E SIMILARES

DEPUTADO PROVINCIAL	1878	PE
SENADOR	15 11 1890 23 11 1891	PE

TOTAL DE MANDATOS: 2

TOTAL DE ANOS: 8

CARGOS PÚBLICOS EXERCIDOS

JUIZ MUNICIPAL DE DESTERRO, FLORIANÓPOLIS	SC	1868	
JUIZ SUBSTITUTO DE RECIFE	PE	1872	
SECRETÁRIO ESTADUAL	PE	1874	
LENTE SUBSTITUTO DA FACULDADE DE DIREITO DE RECIFE	PE	1878	
AUXILIAR DO DIRETOR DE ARQUIVO PÚBLICO	PE	1879	
LENTE CATEDRÁTICO DA FACULDADE DE DIREITO DE RECIFE	PE	1884	
MINISTRO DA INSTRUÇÃO PÚBLICA		1891	
MINISTRO DA JUSTIÇA E INTERIOR		1892	1893
MINISTRO DO SUPREMO TRIBUNAL FEDERAL		1892	1897
MINISTRO PLENIPOTENCIÁRIO EM MISSÃO ESPECIAL À SEGUNDA CONFERÊNCIA DAS REPÚBLICAS AMERICANAS NO MÉXICO	EX	1901	

OUTROS DADOS POLÍTICOS

DEDICOU-SE AO ESTUDO DE LETRAS. APRENDEU O ALEMÃO, O FRANCÊS, O ITALIANO, O ESPANHOL E OS IDIOMAS INDÍGENAS, ESPECIALMENTE O TUPI. HISTORIADOR LICENCIADO PELO GOVERNO IMPERIAL E COMISSIONADO PELO INSTITUTO ARQUEOLÓGICO E GEOGRÁFICO PERNAMBUCANO, SEGUIU PARA A HOLANDA, EM 1886, PARA PESQUISAR JUNTO AOS ARQUIVOS DE HAIA E

OUTROS DADOS POLÍTICOS

AMSTERDAM, DOCUMENTOS REFERENTES AO PERÍODO HOLANDÊS EM PERNAMBUCO E ESTADOS VIZINHOS. SÓCIO DO INSTITUTO HISTÓRICO E DE MUITAS OUTRAS AGREMIÇÕES CIENTÍFICAS E LITERÁRIAS. PERTENCEU À COMISSÃO DOS 21 PARA DAR PARECER SOBRE O CÓDIGO CIVIL. NO SENADO: MEMBRO DA COMISSÃO DE FINANÇAS. RENUNCIOU AO MANDATO DE SENADOR PARA ASSUMIR O MINISTÉRIO DA JUSTIÇA E INTERIOR (1892). POSTERIORMENTE, FOI ENCARREGADO PELO GOVERNO DE PREPARAR A CONSOLIDAÇÃO DAS LEIS DA JUSTIÇA E NOMEADO CHEFE DA DELEGAÇÃO BRASILEIRA À SEGUNDA CONFERÊNCIA DAS REPÚBLICAS AMERICANAS, NO MÉXICO, ONDE FOI ELEITO VICE-PRESIDENTE. FALECEU NESTA ÚLTIMA MISSÃO. REDIGIU 'O INDUSTRIAL', RECIFE, COM GRACILIANO BAPTISTA E BARROS GUIMARÃES. REDATOR DO MANIFESTO DOS CONGRESSISTAS CONTRA A DISSOLUÇÃO DO CONGRESSO POR DEODORO (1891).

CONDECORAÇÕES RECEBIDAS

ERA FIDALGO DA CASA IMPERIAL, CAVALEIRO DA ORDEM DA ROSA E DO SANTO SEPÚLCRO DE JERUSALÉM.

INFORMAÇÕES PESSOAIS

DATA NASCIMENTO: 22 01 1847 LOCAL: RECIFE - PE
 DATA FALECIMENTO: 10 12 1901 LOCAL: CIDADE DO MÉXICO
 SEXO: MASCULINO RELIGIÃO: INSTRUÇÃO: PÓS-GRADUADO

ESCOLARIDADE

SECUNDÁRIO	GINÁSIO PERNAMBUCANO	RECIFE	
SUPERIOR - DIREITO			
BACHAREL	FACULDADE DIREITO	RECIFE	1867
DOUTOR	FACULDADE DIREITO	RECIFE	1876

PROFISSÕES EXERCIDAS

ADVOGADO

ATIVIDADE PRINCIPAL

MAGISTRATURA

FILIAÇÃO

NOME DA MÃE: CARLOTA DE MIRANDA DUARTE PEREIRA
 NOME DO PAI: LUIZ DUARTE PEREIRA

OUTROS DADOS FAMILIARES

SEU AVÔ MATERNO FOI REVOLUCIONÁRIO DE 1848.

OBRAS PUBLICADAS

HISTÓRIA OU ANAIS DOS FEITOS DA COMPANHIA PRIVILEGIADA DOS ÍNDIOS OCIDENTAIS POR JOANES DE LAET (VERSÃO DO HOLANDES). RECIFE, 1874. DIÁRIO OU NARRAÇÃO HISTÓRICA DE MATHEUS VON DEN BROECK (VERSÃO). RECIFE, 1874. NARRAÇÃO DA VIAGEM DE ANTONIO KRUNET (VERSÃO). RECIFE. BATALHA NAVAL DE 1648 (IDEM). 1885. RELATÓRIOS E CARTAS DE GEDEM MOISIS DE JORGE (IDEM). A BOLSA DO BRASIL EM 1647 (VERSÃO). 1883. RELATÓRIO DA COMISSÃO À HOLANDA. 1886. EDITAIS DA ASSEMBLÉIA LEGISLATIVA CONVOCADA POR MAURÍCIO DE NASSAU. MONOGRAFIA SOBRE A PARAÍBA, POR ELIAS HERCKMAM (VERSÃO). JORNAL DA EXPEDIÇÃO DE MATHEUS VON DEN BROECK AO CEARÁ (IDEM). PRELEÇÕES DO CURSO DE DIREITO NATURAL E DIREITO PRIVADO. 1886. FACULDADE DE DIREITO DO RECIFE. 1886. QUESTÃO DE ANISTIA. 1897.

REFERÊNCIAS BIBLIOGRÁFICAS

ANAIS DO SENADO, SESSÃO EM 11-12-1901. ABRANCHES, DUNSHEE DE. GOVERNOS E CONGRESSOS DA REPÚBLICA DOS ESTADOS UNIDOS DO BRASIL. LAGO, LAURÊNIO (MINISTÉRIO DA JUSTIÇA E STF). ENCICLOPÉDIA DELTA LAROUSSE. ILUSTRAÇÃO: 'CONSTITUINTES DE 1891' (QUADRO). GABINETE DO PRESIDENTE DO SENADO FEDERAL.



SENADOR: JOSÉ IGNÁCIO FERREIRA

(JOSÉ IGNÁCIO)

ESTADO: ESPÍRITO SANTO

SEGUNDA REPÚBLICA

HANDATOS ELETIVOS E SIMILARES

VEREADOR	1963	1967	ES	VITÓRIA
DEPUTADO ESTADUAL	1967	1969	ES	
SENADOR	01 02 1983 31	01 1991	ES	

TOTAL DE MANDATOS: 3

TOTAL DE ANOS: 14

PARTIDOS POLÍTICOS

PARTIDO DO MOVIMENTO DEMOCRÁTICO BRASILEIRO .. PMDB

CARGOS PÚBLICOS EXERCIDOS

PROCURADOR DA PREFEITURA MUNICIPAL DE VITÓRIA	ES	1963	1967
PROMOTOR DE JUSTIÇA NAS COMARCAS DE SANTA LEOPOLDINA, ALFREDO CHAVES, VILA VELHA, ARACRUZ, IBIRACU, SÃO MATEUS, ITAPEMIRIM E VITÓRIA	ES		
CONSELHEIRO DA COMISSÃO DE ABASTECIMENTO E PREÇOS (COAP) DO ESPÍRITO SANTO			

OUTROS DADOS POLÍTICOS

PROFESSOR DE HISTÓRIA DAS AMÉRICAS, MERCEOLOGIA, ECONOMIA POLÍTICA, HISTÓRIA ECONÔMICA E ADMINISTRATIVA DO BRASIL, DIREITO USUAL E LEGISLAÇÃO APLICADA. MEMBRO DA COMISSÃO DA REFORMA DO SISTEMA TRIBUTÁRIO DO MUNICÍPIO DE VITÓRIA - ES. MEMBRO DA COMISSÃO ESPECIAL DA REFORMA DA LEGISLAÇÃO DA POLÍCIA MILITAR DO ESTADO DO ESPÍRITO SANTO. MEMBRO DA COMISSÃO DE CONSTITUIÇÃO E JUSTIÇA DA ASSEMBLÉIA

OUTROS DADOS POLÍTICOS

LEGISLATIVA DO ESPÍRITO SANTO. CONSELHEIRO DA OAB DE 1973 A 1975. PRESIDENTE DA OAB DE 1979-1980 E 1981-82. VICE-PRESIDENTE DA UNIÃO INTERNACIONAL DOS ADVOGADOS, COM SEDE EM PARIS. CONSELHEIRO FEDERAL DA OAB EM 1983. MEMBRO DA COMISSÃO DE JUSTIÇA E PAZ DA ARQUIDIOCESE DE VITÓRIA. DIRETOR E REDATOR DO JORNAL 'JUS' DA FACULDADE DE DIREITO DO ESPÍRITO SANTO. DIVERSOS TRABALHOS EM JORNAIS E REVISTAS, BEM COMO CONFERÊNCIAS, PALESTRAS, DISCURSOS E DEBATES NO ESPÍRITO SANTO E OUTROS ESTADOS E, ATUALMENTE, BIÊNIO 85-86, MEMBRO TITULAR DAS COMISSÕES DE CONSTITUIÇÃO E JUSTIÇA (PRESIDENTE), DE MUNICÍPIOS E DE REDAÇÃO, SENDO, AINDA, SUPLENTE DAS COMISSÕES DE ASSUNTOS REGIONAIS E DE SEGURANÇA NACIONAL. VICE-LÍDER DO PMDB. MISSÕES NO EXTERIOR: INTEGROU DELEGAÇÃO DE PARLAMENTARES, EM VISITA A UNIÃO SOVIÉTICA, A CONVITE DO SOVIETE SUPREMO DA URSS, EM 1984. PARTICIPOU DA XLII SESSÃO DO CONSELHO DA ORGANIZAÇÃO INTERNACIONAL DO CAFÉ (OIC), EM LONDRES, EM 1984.

CONDECORAÇÕES RECEBIDAS

GRANDE OFICIAL DA ORDEM DO CONGRESSO NACIONAL (1985/86).

INFORMAÇÕES PESSOAIS

DATA NASCIMENTO: 18 05 1939 LOCAL: VITÓRIA - ES
SEXO: MASCULINO RELIGIÃO: CATÓLICA INSTRUÇÃO: SUPERIOR

ESCOLARIDADE

DIREITO FACULDADE DE DIREITO
DO ESPÍRITO SANTO VITÓRIA

PROFISSÕES EXERCIDAS

ADVOCACIA, MAGISTÉRIO

INFORMAÇÕES FAMILIARES

NOME DO CONJUGE: MARIA HELENA RUY FERREIRA

FILIAÇÃO

NOME DA MÃE: JURANDI LEITE FERREIRA
NOME DO PAI: ARISTÓBULO INNOCÊNCIO FERREIRA

OBRAS PUBLICADAS

ANISTIA: CAMINHO E SOLUÇÃO (ESTUDO SOBRE HIPÓTESES DE DESCONSTITUIÇÃO DOS ATOS PUNITIVOS DA REVOLUÇÃO DE 64 NO BRASIL). PAÍS DAS EMERGÊNCIAS. SENADO FEDERAL, CENTRO GRÁFICO, BRASÍLIA, 1984. EM FAVOR DA PEQUENA EMPRESA. SENADO FEDERAL, CENTRO GRÁFICO, BRASÍLIA, 1984. PERSPECTIVAS DA MICROEMPRESA. SENADO FEDERAL, CENTRO GRÁFICO, BRASÍLIA, 1984. DA NOVA DEFINIÇÃO JURÍDICA DO FATO EM SEGUNDA

OBRAS PUBLICADAS

INSTÂNCIA EM VIRTUDE DE CIRCUNSTÂNCIA ELEMENTAR NÃO CONTIDA NA DENÚNCIA. 'JUSTITIA' (PERIÓDICO). V. 3. P. 91 A 93, JAN/MARÇO, 1975.

REFERÊNCIAS BIBLIOGRÁFICAS

SENADORES. DADOS BIOGRÁFICOS (1983-1987), SUBSECRETARIA DE ARQUIVO, SENADO FEDERAL, BRÁSILIA. ILUSTRAÇÃO: SUBSECRETARIA DE ARQUIVO. DADOS BIOGRÁFICOS DOS SENADORES DE 1983 A 1987. P.197.



SENADOR: JOSÉ ILDEFONSO DE SOUZA RAMOS

BARÃO DAS TRÊS BARRAS, VISCONDE JAGU

ESTADO: MINAS GERAIS

IMPÉRIO

MANDATOS ELETIVOS E SIMILARES

PRESIDENTE DE PROVÍNCIA	30	12	1843	08	09	1844	PI
DEPUTADO GERAL	01	01	1845	18	09	1847	PI
PRESIDENTE DE PROVÍNCIA	04	11	1848	28	02	1850	MG
DEPUTADO GERAL	01	01	1850	04	09	1852	RJ
PRESIDENTE DE PROVÍNCIA	18	05	1850	16	06	1851	PE
DEPUTADO GERAL			1853			1856	RJ
SENADOR	25	05	1853	23	07	1883	MG

TOTAL DE MANDATOS: 6

TOTAL DE ANOS: 38

PARTIDOS POLÍTICOS

PARTIDO CONSERVADOR PCI

CARGOS PÚBLICOS EXERCIDOS

MINISTRO DE ESTADO DA JUSTIÇA	1870	1871
CONSELHEIRO DE ESTADO	1870	1871
MINISTRO DO IMPÉRIO	1861	1862
CONSELHEIRO DE ESTADO ORDINÁRIO	1878	

OUTROS DADOS POLÍTICOS

FOI PRESIDENTE DA CÂMARA GERAL (1851-1852) E DO SENADO (1874-1880). VOTOU CONTRA A LEI DO VENTRE LIVRE. DESTACOU-SE NA QUESTÃO DE LIMITES ENTRE O BRASIL E A ARGENTINA. MEMBRO DO INSTITUTO HISTÓRICO E GEOGRÁFICO BRASILEIRO. MEMBRO DO INSTITUTO DOS ADVOGADOS. FOI, TAMBÉM, PRIMEIRO SUPLENTE DE MESA DO SENADO (1857) E VICE-PRESIDENTE (1867 A 1874).

1624

CONDECORAÇÕES RECEBIDAS

GRÃ-CRUZ DA ORDEM DE CRISTO E CAVALEIRO DA ORDEM DA ROSA

INFORMAÇÕES PESSOAIS

DATA NASCIMENTO: 28 09 1812 LOCAL: BAEPENDI - MG
DATA FALECIMENTO: 23 07 1883 LOCAL: FAZENDA TRÊS BARRAS - RJ
SEXO: MASCULINO RELIGIÃO: INSTRUÇÃO: UNIVERSITÁRIA

ESCOLARIDADE

DIREITO FACULDADE DE SÃO PAULO SP 1834

PROFISSÕES EXERCIDAS

ADVOGADO, AGRICULTOR, POLÍTICO

ATIVIDADE PRINCIPAL

ADVOCACIA

INFORMAÇÕES FAMILIARES

FAMÍLIA PREEMINENTE: SIM FORTUNA PESSOAL: A
NOME DO CONJUGE: HENRIQUETA CAROLINA DE SOUZA RAMOS

FILIAÇÃO

NOME DA MÃE: ANA LEONOR
NOME DO PAI: TOMÉ VENÂNCIO RAMOS DE SOUZA

OBRAS PUBLICADAS

BREVE NOTÍCIA SOBRE O IMPÉRIO DO BRASIL. RIO DE JANEIRO, 1867. (O VISCONDE DE BOM RETIRO TAMBÉM COLABOROU NESTA OBRA). A PROVÍNCIA DO RIO SÃO FRANCISCO. RJ, 1873. RELATÓRIOS.

REFERÊNCIAS BIBLIOGRÁFICAS

GALERIA NACIONAL; VULTOS PROEMINENTES DA HISTÓRIA BRASILEIRA. RJ. 'JORNAL DO BRASIL', 1931. ILUSTRAÇÃO: NOGUEIRA, OCTACIANO. PARLAMENTARES DO IMPÉRIO. BRASÍLIA, SENADO FEDERAL, 1973. P.351.



SENADOR: JOSÉ INÁCIO BORGES

ESTADO: PERNAMBUCO.

IMPÉRIO

MANDATOS ELETIVOS E SIMILARES

PRESIDENTE DA PROVÍNCIA DO RIO GRANDE DO NORTE	16	11	1816	23	03	1817	RN
PRESIDENTE DA PROVÍNCIA DO RIO GRANDE DO NORTE	17	06	1817	03	12	1821	RN
SENADOR	04	05	1826	06	12	1838	PE

TOTAL DE MANDATOS: 4
TOTAL DE ANOS: 17

PARTIDOS POLÍTICOS

PARTIDO LIBERAL PLIB

CARGOS PÚBLICOS EXERCIDOS

MINISTRO DA FAZENDA	1831	
MINISTRO DO IMPÉRIO E INTERINO DOS ESTRANGEIROS	1835	1835

OUTROS DADOS POLÍTICOS

QUANDO MINISTRO DA FAZENDA (1831), PROPÔS A SUSPENSÃO POR 5 ANOS DO PAGAMENTO DE JUROS E AMORTIZAÇÕES DOS EMPRÉSTIMOS EXTERNOS. VOTOU CONTRA A VITALICIEDADE DO SENADO, TENDO SIDO, COM VERGUEIRO E ALENCAR, UM DOS TRÊS ÚNICOS A VOTAR CONTRA A MESMA. ESTEVE A FAVOR DA DESTITUIÇÃO DE JOSÉ BONIFÁCIO DA TUTORIA DE D. PEDRO II.

INFORMAÇÕES PESSOAIS

DATA NASCIMENTO: LOCAL: RECIFE - PE
DATA FALECIMENTO: 06 12 1838 LOCAL: RIO DE JANEIRO - RJ.

1626

INFORMAÇÕES PESSOAIS

SEXO: MASCULINO RELIGIÃO: CATÓLICA

INSTRUÇÃO: UNIVERSITÁRIA

ESCOLARIDADE

SUPERIOR, CURSO DE
ARTILHARIA

PROFISSÕES EXERCIDAS

MILITAR

ATIVIDADE PRINCIPAL

MILITAR

OBRAS PUBLICADAS

RELATÓRIO DA REPARTIÇÃO DOS NEGÓCIOS ESTRANGEIROS APRESENTADO À ASSEMBLÉIA GERAL LEGISLATIVA NA SESSÃO ORDINÁRIA DE 1836 PELO RESPECTIVO MINISTRO E SECRETÁRIO DE ESTADO. RIO DE JANEIRO, TIP NACIONAL, 1836, IV. ENCADERNADO COM RELATÓRIO APRESENTADO À ASSEMBLÉIA GERAL E LEGISLATIVA ORDINÁRIA PELO MINISTRO.

REFERÊNCIAS BIBLIOGRÁFICAS

ILUSTRAÇÃO: MINISTÉRIO DA FAZENDA. MINISTROS DA FAZENDA. RIO DE JANEIRO, 1972. P.273.

SENADOR: JOSÉ INÁCIO SILVEIRA DA MOTA

ESTADO: GOIÁS

IMPÉRIO



MANDATOS ELETIVOS E SIMILARES

DEPUTADO PROVINCIAL	1842		SP
DEPUTADO GERAL	1849	1853	SP
DEPUTADO GERAL	1853	84 1853	SP
SENADOR	1853		GO

TOTAL DE MANDATOS: 4
TOTAL DE ANOS: 5

SUPLENTES

BERREDO DE MENEZES

PARTIDOS POLÍTICOS

PARTIDO LIBERAL

PLIB

CARGOS PÚBLICOS EXERCIDOS

PROFESSOR DE DIREITO DA FACULDADE DE SÃO PAULO
SECRETÁRIO ESTADUAL
CONSELHEIRO DE ESTADO

OUTROS DADOS POLÍTICOS

LIBERAL PROGRESSISTA, VOTOU A FAVOR DA LEI ÁUREA. CRITICOU E SE OPÔS À REFORMA ELEITORAL DE 1881. VOTOU CONTRA A INDICAÇÃO DE SILVEIRA MARTINS PARA QUE O SENADO CONVIDASSE O GOVERNO A SUSPENDER AS PENAS DISCIPLINARES AOS MILITARES (1887).

1628

INFORMAÇÕES PESSOAIS

DATA NASCIMENTO: 15 02 1811 LOCAL: GOIÁS - GO
DATA FALECIMENTO: 16 10 1893 LOCAL: GUANABARA - RJ
SEXO: MASCULINO RELIGIÃO: INSTRUÇÃO: PÓS-GRADUADO

ESCOLARIDADE

SECUNDÁRIO HUMANIDADES - LISBOA PORTUGAL
SUPERIOR FACULDADE DE DIREITO
DE SÃO PAULO SÃO PAULO 1829 1833

PROFISSÕES EXERCIDAS

ADVOGADO, PROFESSOR

ATIVIDADE PRINCIPAL

MAGISTÉRIO

INFORMAÇÕES FAMILIARES

FAMÍLIA PREEMINENTE: SIM FORTUNA PESSOAL: A
NOME DO CONJUGE: ALBINA PINHEIRO
NOME DA FAMÍLIA: ANTONIO MARTINS PINHEIRO (PAI)

FILIAÇÃO

NOME DA MÃE: ANA LUIZA DA GAMA
NOME DO PAI: JOAQUIM INÁCIO SILVEIRA DA MOTA

REFERÊNCIAS BIBLIOGRÁFICAS

SISSON, S. A. GALERIA DOS BRASILEIROS ILUSTRES. PP. 213-215.
PARLAMENTARES DO IMPÉRIO. SENADO FEDERAL, P. 299. ILUSTRAÇÃO: SISSON,
SEBASTIÃO AUGUSTO. GALERIA DOS BRASILEIROS ILUSTRES. SÃO PAULO.
MARTINS, 1948. V.II. P.212.

SENADOR: JOSÉ JOAQUIM CARNEIRO DE CAMPOS

MARQUÊS DE CARAVELAS

ESTADO: BAHIA

IMPÉRIO



MANDATOS ELETIVOS E SIMILARES

DEPUTADO CONSTITUINTE	03 05 1823 11 11 1823	BA
SENADOR	04 05 1826 08 09 1836	BA

TOTAL DE MANDATOS: 2
TOTAL DE ANOS: 11

PARTIDOS POLÍTICOS

PARTIDO LIBERAL " PLIB

CARGOS PÚBLICOS EXERCIDOS

OFICIAL DA SECRETARIA DA FAZENDA DE PORTUGAL		
OFICIAL E OFICIAL-MAIOR DA SECRETARIA DE ESTADO DOS NEGÓCIOS DO REINO	RJ	1808
MINISTRO DO IMPÉRIO E DOS ESTRANGEIROS DE 17-07-1823 A 09-11-1823		1823 1823
CONSELHEIRO DE ESTADO		1824
MINISTRO DOS ESTRANGEIROS		1826 1827
MINISTRO DO IMPÉRIO		1826 1830
DE 13-11-1826 A 19-11-1827 E 1829-30		
MINISTRO DOS NEGÓCIOS ESTRANGEIROS		1829
MEMBRO DA REGÊNCIA TRINA PROVISÓRIA		1831 1831
7-04-1831 A 16-06-1831		

OUTROS DADOS POLÍTICOS

AFASTOU-SE DO MINISTÉRIO DOS ESTRANGEIROS (1823) POR SER CONTRA A DISSOLUÇÃO DA ASSEMBLÉIA LEGISLATIVA. UM DOS PRINCIPAIS REDATORES DA CONSTITUIÇÃO DE 1824, CONSIDERADO RESPONSÁVEL PELA INTRODUÇÃO DE

1638

OUTROS DADOS POLÍTICOS

PRINCÍPIOS LIBERAIS. VOTOU A FAVOR DA VITALICIEDADE DO SENADO (1832). VOTOU NO SENADO PARA QUE O MESMO DECLARASSE, FORMALMENTE, SUA ADESÃO AO ATO ADICIONAL (1834) FEITO EXCLUSIVAMENTE PELA CÂMARA. VOTOU A FAVOR DA DESTITUIÇÃO DE JOSÉ BONIFÁCIO DA TUTORIA DE D. PEDRO II. COMENDADOR DA ORDEM DE CRISTO.

INFORMAÇÕES PESSOAIS

DATA NASCIMENTO: 04 03 1768 LOCAL: SALVADOR - BA
DATA FALECIMENTO: 08 09 1836 LOCAL: RIO DE JANEIRO - RJ
SEXO: MASCULINO RELIGIÃO: CATÓLICA INSTRUÇÃO: SUPERIOR

ESCOLARIDADE

SECUNDÁRIO	MOSTEIRO DE SÃO BENTO	BA	
TEOLOGIA	UNIVERSIDADE DE COIMBRA	PORTUGAL	
DIREITO	UNIVERSIDADE DE COIMBRA	PORTUGAL	1797

PROFISSÕES EXERCIDAS

FUNCIÓNÁRIO PÚBLICO, PROFESSOR, ADVOGADO

ATIVIDADE PRINCIPAL

SERVIÇO PÚBLICO

INFORMAÇÕES FAMILIARES

FAMÍLIA PREEMINENTE: SIM FORTUNA PESSOAL: A

FILIAÇÃO

NOME DA MÃE: CUSTÓDIA MARIA DO SACRAMENTO
NOME DO PAI: JOSÉ CARNEIRO DE CAMPOS

OUTROS DADOS FAMILIARES

IRMÃO DO SENADOR PELA BAHIA, FRANCISCO CARNEIRO DE CAMPOS.

OBRAS PUBLICADAS

COLEÇÃO DE POESIAS, 1827.

REFERÊNCIAS BIBLIOGRÁFICAS

SOUZA, ANTONIO LOUREIRO. BAIANOS ILUSTRES. SISSON, S. A. GALERIA DOS BRASILEIROS ILUSTRES. MACEDO, N. DE. ANO BIOGRÁFICO BRASILEIRO. BAHIA NO SENADO DO IMPÉRIO. BLAKE, SACRAMENTO JORNAL 'DIÁRIO DE NOTÍCIAS'.

REFERÊNCIAS BIBLIOGRÁFICAS

LYRA, A. TAVARES DE. OS MINISTROS DE ESTADO DA INDEPENDÊNCIA À REPÚBLICA. ILUSTRAÇÃO: SISSON, SEBASTIÃO AUGUSTO. GALERIA DOS BRASILEIROS ILUSTRES. SÃO PAULO. MARTINS, 1948. V.II. P.138.



SENADOR: JOSÉ JOAQUIM DE ALMEIDA PERNAMBUCO

(JOAQUIM PERNAMBUCO)

ESTADO: PERNAMBUCO

PRIMEIRA REPÚBLICA

MANDATOS ELETIVOS E SIMILARES

DEPUTADO FEDERAL
SENADOR

	1891	86	85	1893	PE
	89	85	1893	31	81 1988 PE

TOTAL DE MANDATOS: 2
TOTAL DE ANOS: 9

OUTROS DADOS POLÍTICOS

CONSTITUINTE DE 1891 MEMBRO DAS COMISSÕES DE FINANÇAS E DE OBRAS PÚBLICAS E DE EMPRESAS PRIVILEGIADAS, NO SENADO FEDERAL PROPAGANDISTA DA REPÚBLICA ELEITO SENADOR NA VAGA DE JOSÉ HYGINO, NOMEADO MINISTRO DO INTERIOR PELO PRESIDENTE FLORIANO PEIXOTO

INFORMAÇÕES PESSOAIS

DATA FALECIMENTO: 89 1988 LOCAL:

SEXO: RELIGIÃO:

INSTRUÇÃO: UNIVERSITÁRIA

ESCOLARIDADE

ENGENHARIA

PROFISSÕES EXERCIDAS

ENGENHEIRO CIVIL

REFERÊNCIAS BIBLIOGRÁFICAS

ABRANCHES, DUNSHEE DE . GOVERNOS E CONGRESSOS DA REPÚBLICA FEDERATIVA DO BRASIL. P. 237. ENCICLOPÉDIA DELTA LAROUSSE, V. 1 P. 252. ILUSTRAÇÃO: 'CONSTITUINTES DE 1891' (QUADRO). GABINETE DO PRESIDENTE

1634

REFERÊNCIAS BIBLIOGRÁFICAS
DO SENADO FEDERAL.



SENADOR: JOSÉ JOAQUIM DE CARVALHO

ESTADO: PERNAMBUCO

IMPÉRIO

MANDATOS ELETIVOS E SIMILARES

SENADOR	04	05	1826	05	05	1837	PE
DEPUTADO GERAL			1843			1847	MT

PARTIDOS POLÍTICOS

PARTIDO CONSERVADOR PCI

OUTROS DADOS POLÍTICOS

VOTOU A FAVOR DA VITALICIEDADE DO SENADO

INFORMAÇÕES PESSOAIS

DATA NASCIMENTO:	1768	LOCAL:	RIO DE JANEIRO - RJ
DATA FALECIMENTO:	05 05 1837	LOCAL:	RIO DE JANEIRO - RJ
SEXO:	MASCULINO	RELIGIÃO:	INSTRUÇÃO: UNIVERSITÁRIA

ESCOLARIDADE

SUPERIOR FACULDADE DE MONTPELLIER

PROFISSÕES EXERCIDAS

MÉDICO, MILITAR

ATIVIDADE PRINCIPAL

MEDICINA

1636

INFORMAÇÕES FAMILIARES

FAMÍLIA PREMINENTE:

FORTUNA PESSOAL: A

REFERÊNCIAS BIBLIOGRÁFICAS

LYRA, A. TAVARES DE. CENTENÁRIO DO SENADO DO IMPÉRIO.

SENADOR: JOSÉ JOAQUIM DE SOUZA

(JOAQUIM DE SOUZA)

ESTADO: RIO GRANDE DO SUL

PRIMEIRA REPÚBLICA



MANDATOS ELETIVOS E SIMILARES

DEPUTADO PROVINCIAL	1858	1868	GO
SENADOR	15 11 1898 01 04 1908		GO
SENADOR	11 05 1908 01 04 1909		GO
VICE-PRESIDENTE DA PROVÍNCIA DE GOIÁS			GO

TOTAL DE MANDATOS: 3

TOTAL DE ANOS: 21

PARTIDOS POLÍTICOS

PARTIDO CENTRO REPUBLICANO

CARGOS PÚBLICOS EXERCIDOS

PROCURADOR DOS FEITOS DA FAZENDA TABELIÃO EM GOIÁS VELHO	GO	1866	1892
DELEGADO DA INSPETORIA GERAL DE INSTRUÇÃO SECUNDÁRIA DA CORTE			
PROFESSOR DE FILOSOFIA E RETÓRICA DO LICEU DE GOIÁS			

OUTROS DADOS POLÍTICOS

PROVEDOR DO HOSPITAL DA CARIDADE. PRESIDENTE DA ASSEMBLÉIA PROVINCIAL DE GOIÁS. NA CÂMARA, FOI MEMBRO DA COMISSÃO DO PROJETO DE CONSTITUIÇÃO ESTADUAL. NO SENADO, MEMBRO DAS COMISSÕES DE JUSTIÇA E LEGISLAÇÃO E DE REDAÇÃO DE LEIS.

1638

INFORMAÇÕES PESSOAIS

DATA NASCIMENTO: 30 09 1838 LOCAL: GOIÁS VELHO - GO
DATA FALECIMENTO: 03 08 1913 LOCAL: GOIÁS VELHO - GO
SEXO: MASCULINO RELIGIÃO: INSTRUÇÃO: SUPERIOR

ESCOLARIDADE

DIREITO FACULDADE DE DIREITO
DE SÃO PAULO SÃO PAULO - SP 1865

PROFISSÕES EXERCIDAS

FUNCIONÁRIO PÚBLICO E TABELIÃO

ATIVIDADE PRINCIPAL

SERVIÇO PÚBLICO E TABELIÃO

INFORMAÇÕES FAMILIARES

FAMÍLIA PREEMINENTE: SIM FORTUNA PESSOAL: A

REFERÊNCIAS BIBLIOGRÁFICAS

ABRANCHES, DUNSHEE DE. GOVERNOS E CONGRESSOS DA REPÚBLICA DOS ESTADOS UNIDOS DO BRASIL. SÃO PAULO, 1918. P. 276. DELTA LAROUSSE, V. 11. P. 6415.



SENADOR: JOSÉ JOAQUIM DOMINGUES CARNEIRO

ESTADO: CEARÁ

PRIMEIRA REPÚBLICA

MANDATOS ELETIVOS E SIMILARES

CONSTITUINTE	06	05	1891	01	10	1892	CE
SENADOR	11	12	1909	30	12	1910	CE

TOTAL DE MANDATOS: 2

TOTAL DE ANOS: 2

PARTIDOS POLÍTICOS

PARTIDO LIBERAL DO IMPÉRIO PLIB

CARGOS PÚBLICOS EXERCIDOS

PROMOTOR DE AQUIRÁZ	CE	1865	1866
DELEGADO DE POLÍCIA EM SÃO BERNARDO DAS RUSSAS	CE	1866	1868
JUIZ MUNICIPAL DE RUSSAS	CE	1866	1873
JUIZ DA COMARCA DE INHAMUNS	CE	1873	1879
JUIZ DA COMARCA DE GRANJA	CE	1879	1881
PROCURADOR DA FAZENDA NACIONAL		1891	
DESEMBARGADOR DA RELAÇÃO DE FORTALEZA		1891	
PROCURADOR DO TRIBUNAL		1891	1909
PROVEDOR DA SANTA CASA DE MISERICÓRDIA	CE		
DESEMBARGADOR DO TRIBUNAL DE JUSTIÇA DO CEARÁ	CE	1891	

OUTROS DADOS POLÍTICOS

FOI ELEITO SENADOR NA VAGA DE FRANCISCO SÁ, QUE RENUNCIOU EM 1909 PARA ASSUMIR O CARGO DE MINISTRO. POR SUA VEZ, RENUNCIOU AO MANDATO DE SENADOR PARA QUE FRANCISCO SÁ FOSSE REELEITO EM JANEIRO DE 1911. PRESIDENTE DO CONSELHO CONSTITUINTE DO CEARÁ, 06-05-1891 A

1648

OUTROS DADOS POLÍTICOS

81-18-1892. PROVIDOR DA SANTA CASA DE MISERICÓRDIA.

INFORMAÇÕES PESSOAIS

DATA NASCIMENTO: 22 29 1836 LOCAL: JUCAS (ANTIGO SÃO MATEUS) CE
DATA FALECIMENTO: 09 09 1915 LOCAL: FORTALEZA - CE
SEXO: MASCULINO RELIGIÃO: CATÓLICA INSTRUÇÃO: SUPERIOR

ESCOLARIDADE

SECUNDÁRIO	LICEU CEARENSE	FORTALEZA - CE	
SECUNDÁRIO	COLÉGIO DAS ARTES	RECIFE - PE	1858
DIREITO	FACULDADE DE DIREITO	RECIFE - PE	1863

PROFISSÕES EXERCIDAS

FUNCIÓNÁRIO PÚBLICO, ADVOGADO

ATIVIDADE PRINCIPAL

ADVOCACIA, MAGISTRATURA

INFORMAÇÕES FAMILIARES

FAMÍLIA PREEMINENTE: NÃO FORTUNA PESSOAL: C
NOME DO CONJUGE: ANA DE ARAÚJO DOMINGOS CARNEIRO

FILIAÇÃO

NOME DO PAI: JOAQUIM DOMINGOS CARNEIRO

REFERÊNCIAS BIBLIOGRÁFICAS

ABRANCHES, DUNSHEE DE. GOVERNOS E CONGRESSOS DA REPÚBLICA DOS ESTADOS UNIDOS DO BRASIL, 1889-1917. SÃO PAULO, 1918. V. II, P. 263. STUDART, DR. GUILHERME. DICIONÁRIO BIBLIOGRÁFICO CEARENSE. TIP. LITOGRAFIA A VAPOR, 1918. V. 2. PP. 128-138. CÂMARA, JOSÉ AURÉLIO SARAIVA. FATOS E DOCUMENTOS DO CEARÁ PROVINCIAL, SÉRIE B. FORTALEZA. IMP. UNIV. FEDERAL DO CEARÁ, 1978.



SENADOR: JOSÉ JOAQUIM FERNANDES

(FERNANDES TORRES)

ESTADO: MINAS GERAIS

IMPÉRIO

MANDATOS ELETIVOS E SIMILARES

DEPUTADO PROVINCIAL	1835	1839	MG
DEPUTADO PROVINCIAL	1839	1842	MG
DEPUTADO GERAL	1845		MG
SENADOR	28 04 1848	24 12 1869	MG
PRESIDENTE DA PROVÍNCIA	27 09 1857	16 04 1868	MG
VICE-PRESIDENTE DE MINAS GERAIS	1862	1863	MG

TOTAL DE MANDATOS: 7

TOTAL DE ANOS: 37

PARTIDOS POLÍTICOS

PARTIDO LIBERAL PLIB

CARGOS PÚBLICOS EXERCIDOS

PROFESSOR DE DIREITO CRIMINAL E DE TEORIA DO PROCESSO CRIMINAL DA FACULDADE DE DIREITO DE SÃO PAULO	SP	1829	1833
MAGISTRADO			
MINISTRO DA JUSTIÇA		1846	
MINISTRO DO IMPÉRIO		1866	1868

OUTROS DADOS POLÍTICOS

EM 1842, FOI ELEITO DEPUTADO GERAL POR MINAS GERAIS, MAS, NÃO CHEGOU A TOMAR POSSE, VISTO QUE A ASSEMBLÉIA GERAL FOI DISSOLVIDA. OCUPOU, INTERINAMENTE, A PASTA DA FAZENDA DE 17 A 22 DE MAIO DE 1847. FOI FAVORÁVEL AO ATO ADICIONAL DE 1834, À SUBSTITUIÇÃO DE JOSÉ BONIFÁCIO COMO TUTOR DE D. PEDRO II. EM 1835, PROPÕE 'A CRIAÇÃO DE UM MONTEPIO

OUTROS DADOS POLÍTICOS

GERAL PARA SOCORRO DAS FAMÍLIAS OU HERDEIROS DOS EMPREGADOS PÚBLICOS'. FOI MEMBRO DO INSTITUTO HISTÓRICO E GEOGRÁFICO BRASILEIRO. NA MESA DO SENADO, FOI PRIMEIRO SUPLENTE TRÊS VEZES, QUARTO SECRETÁRIO SEIS VEZES E PRESIDENTE UMA VEZ. EXERCEU, INTERINAMENTE, A PRESIDÊNCIA DA PROVÍNCIA DE MINAS GERAIS, 11-03-1863. VOTOU A FAVOR DO BANIMENTO DE D. PEDRO I. VOTOU CONTRA A ELEIÇÃO DOS REGENTES DE 4 EM 4 ANOS E DEFENDEU A ESCOLHA DE UM REGENTE PERMANENTE.

INFORMAÇÕES PESSOAIS

DATA NASCIMENTO: 17 04 1797 LOCAL: MARIANA - MG
 DATA FALECIMENTO: 24 12 1869 LOCAL: RIO DE JANEIRO - RJ
 SEXO: MASCULINO RELIGIÃO: CATÓLICA INSTRUÇÃO: UNIVERSITÁRIA

ESCOLARIDADE

DIREITO UNIVERSIDADE DE PORTUGAL
 COIMBRA

PROFISSÕES EXERCIDAS

FUNCIONÁRIO PÚBLICO, MAGISTRATURA, PROFESSOR UNIVERSITÁRIO

INFORMAÇÕES FAMILIARES

FAMÍLIA PREEMINENTE: SIM FORTUNA PESSOAL: A
 NOME DO CONJUGE: ÁGUEDA RODRIGUES HORTA
 NOME DA FAMÍLIA: JOSÉ CAETANO RODRIGUES HORTA

FILIAÇÃO

NOME DA MÃE: MONICA PULQUÉRIA DA SILVA TORRES
 NOME DO PAI: JOAQUIM JOSÉ FERNANDES DA CONCEIÇÃO

OUTROS DADOS FAMILIARES

NOME DA SEGUNDA ESPOSA: BÁRBARA SOARES DE GOUVEIA HORTA, FILHA DE LUÍS SOARES DE GOUVEIA. NOME DA TERCEIRA ESPOSA: ANTONIA JOAQUINA FERNANDES TORRES, QUE ERA TAMBÉM SOBRINHA DO SENADOR.

REFERÊNCIAS BIBLIOGRÁFICAS

ANAIS DO PARLAMENTO BRASILEIRO - CÂMARA DOS DEPUTADOS, RIO DE JANEIRO, VÁRIOS VOLUMES REFERENTES AOS PERÍODOS EM QUE FOI DEPUTADO. REVISTA DO ARQUIVO PÚBLICO MINEIRO, ANO I, FASCÍCULO PRIMEIRO, JANEIRO-MARÇO 1896. OURO PRETO, IMPRENSA OFICIAL DE MINAS GERAIS. ILUSTRAÇÃO: GALERIA DOS MINISTROS DA JUSTIÇA (FOTO). BRASÍLIA, DF.



SENADOR: JOSÉ JOAQUIM MONTEIRO DA SILVA

(MONTEIRO DA SILVA)

BARÃO DE SANTA HELENA

ESTADO: MINAS GERAIS

IMPÉRIO

MANDATOS ELETIVOS E SIMILARES

SENADOR 14 05 1889 15 11 1889 MG
 VICE-PRESIDENTE DA PROVÍNCIA DE MINAS GERAIS MG

TOTAL DE MANDATOS: 2
 TOTAL DE ANOS: 0

PARTIDOS POLÍTICOS

PARTIDO LIBERAL PLIB
 PARTIDO CONSERVADOR PCI

CARGOS PÚBLICOS EXERCIDOS

CORONEL E COMANDANTE DA GUARDA NACIONAL. MG

OUTROS DADOS POLÍTICOS

FOI ELEITO DEPUTADO À CONSTITUINTE FEDERAL, POR MG, DEPOIS DA PROCLAMAÇÃO DA REPÚBLICA, MAS NÃO TOMOU POSSE. FUNDADOR DO BANCO DE CRÉDITO REAL DE JUIZ DE FORA E DA ESTRADA DE FERRO UNIÃO MINEIRA.

INFORMAÇÕES PESSOAIS

DATA NASCIMENTO: 20 08 1827 LOCAL: ENTRE RIOS - RJ
 DATA FALECIMENTO: 30 10 1897 LOCAL: JUIZ DE FORA - MG
 SEXO: MASCULINO RELIGIÃO: CATÓLICA INSTRUÇÃO: SECUNDÁRIA

ESCOLARIDADE

ESTUDOS HUMANÍSTICOS COLÉGIO DE CONGONHAS

1644

ESCOLARIDADE

DO CAMPO

MINAS GERAIS

PROFISSÕES EXERCIDAS

AGRICULTOR E MILITAR, BANQUEIRO E EMPRESÁRIO

ATIVIDADE PRINCIPAL

AGRICULTURA

INFORMAÇÕES FAMILIARES

FAMÍLIA PREENINENTE: SIM FORTUNA PESSOAL: A

NOME DO CONJUGE: FRANCISCA MONTEIRO DE BARROS

NOME DA FAMÍLIA: LUCAS AUGUSTO MONTEIRO DE BARROS

FILIAÇÃO

NOME DA MÃE: ANA HELENA MONTEIRO DE CASTRO

NOME DO PAI: PROTÁSIO ANTONIO DA SILVA PINTO

OUTROS DADOS FAMILIARES

NOME DA SEGUNDA ESPOSA: MARIA TERESA MONTEIRO DE CASTRO

REFERÊNCIAS BIBLIOGRÁFICAS

REVISTA DO ARQUIVO PÚBLICO MINEIRO. ANO I. FASCÍCULO PRIMEIRO. JANEIRO E MARÇO DE 1896. OURO PRETO, IMPRENSA OFICIAL DE MINAS GERAIS. SILVA, ARTHUR VIEIRA DE REZENDE, GENEALOGIA DOS FUNDADORES DE CATAGUAZES. RIO DE JANEIRO. A. COELHO BRANCO FILHO, EDITOR, 1934. SILVEIRA, VICTOR. MINAS GERAIS EM 1825. BELO HORIZONTE, IMPRENSA OFICIAL, 1926. ABRANCHES, DUNSHEE DE. GOVERNOS E CONGRESSOS DA REPÚBLICA DOS ESTADOS UNIDOS DO BRASIL. SÃO PAULO, 1918. VOL. I.



SENADOR: JOSÉ JOAQUIM NABUCO DE ARAÚJO

PRIMEIRO BARÃO DE ITAPOÃ

ESTADO: PARÁ

IMPÉRIO

MANDATOS ELETIVOS E SIMILARES

SENADOR 04 05 1826 20 04 1840 PA

TOTAL DE MANDATOS: 1

TOTAL DE ANOS: 14

PARTIDOS POLÍTICOS

PARTIDO CONSERVADOR PCI

CARGOS PÚBLICOS EXERCIDOS

CHANCELER DA RELAÇÃO DA BAHIA
 CHANCELER DA RELAÇÃO DO RIO DE JANEIRO
 PROCURADOR DA COROA

OUTROS DADOS POLÍTICOS

OUVIDOR DA COMARCA DE PERNAMBUCO (1798 A 1804). ATUA NO PRIMEIRO REINADO EM APROXIMAÇÃO COM O PODER. VOTOU CONTRA O BANIMENTO DE D. PEDRO I (1831). VOTOU EM FAVOR DA DESTITUIÇÃO DE JOSÉ BONIFÁCIO DA TUTORIA DE D. PEDRO II. VOTOU PELA ANISTIA LIGADA AOS MOVIMENTOS RESTAURADORES (1835). COM RELAÇÃO À SUA POSIÇÃO POLÍTICA ERA LIGADO AO PARTIDO CONSERVADOR. DESEMBARGADOR DA RELAÇÃO DO PORTO E DO PAÇO. CORREGEDOR DA CASA DE SUPLICAÇÃO. MEMBRO DA JUNTA EM PERNAMBUCO (1798 A 1804). CHANCELER DA JUNTA DA BAHIA E DO RIO DE JANEIRO. PROCURADOR DA COROA.

INFORMAÇÕES PESSOAIS

DATA NASCIMENTO: 00 00 1762 LOCAL: SALVADOR - BA
 DATA FALECIMENTO: 20 04 1840 LOCAL: RIO DE JANEIRO - RJ

1646

INFORMAÇÕES PESSOAIS

SEXO: MASCULINO RELIGIÃO:

INSTRUÇÃO: UNIVERSITÁRIA

ESCOLARIDADE

SUPERIOR

UNIVERSIDADE DE
COIMBRA

COIMBRA -
PORTUGAL

PROFISSÕES EXERCIDAS

AGREGADO

ATIVIDADE PRINCIPAL

MAGISTRATURA

INFORMAÇÕES FAMILIARES

NOME DO CONJUGE: MARIA ESMÉRIA ANA DE B. E FIGUEIROA

FILIAÇÃO

NOME DO PAI: MANUEL FERNANDES NABUCO

OUTROS DADOS FAMILIARES

TIO DO SENADOR JOSÉ TOMÁS NABUCO DE ARAÚJO (PRIMEIRO) DO ESPÍRITO SANTO. TIO-AVÔ DO SENADOR JOSÉ TOMÁS NABUCO DE ARAÚJO (SEGUNDO) DA BAHIA.

REFERÊNCIAS BIBLIOGRÁFICAS

TAUNAY, AFFONSO DE. O SENADO DO IMPÉRIO. BRASÍLIA, 1978. PP. 113, 149, 169 E 173. LYRA, A. TAVARES. CENTENÁRIO DO SENADO DO IMPÉRIO; CONFERÊNCIA REALIZADA NO INSTITUTO HISTÓRICO BRASILEIRO A 6 DE MAIO DE 1926. P.9. PARLAMENTARES DO IMPÉRIO P. 67. ILUSTRAÇÃO: NABUCO, JOAQUIM. UM ESTADISTA DO IMPÉRIO, NABUCO DE ARAUJO, SUAS OPINIÕES E SUA ÉPOCA. RIO DE JANEIRO. H.GARNIER, 1897. P.4.



SENADOR: JOSÉ JOAQUIM PEREIRA LOBO

(PEREIRA LOBO)

ESTADO: SERGIPE

PRIMEIRA REPÚBLICA

MANDATOS ELETIVOS E SIMILARES

DEPUTADO ESTADUAL	1893		SE
VICE-PRESIDENTE	1897		SE
PRESIDENTE INTERINO	1897		SE
SENADOR	1914	1918	SE
GOVERNADOR	1918	1922	SE
SENADOR	07 05 1923	21 04 1930	SE
SENADOR	21 04 1930	11 11 1930	SE

TOTAL DE MANDATOS: 7

TOTAL DE ANOS: 15

CARGOS PÚBLICOS EXERCIDOS

ENGENHEIRO DE OBRAS MILITARES	SE
DIRETOR FISCAL DE OBRAS MILITARES	SE
ENGENHEIRO FISCAL DE OBRAS	SE
MEMBRO DO CONSELHO SUPERIOR DE INSTRUÇÃO	SE
DIRETOR DO HOSPITAL DE MISERICÓRDIA	
CHEFE DE GABINETE DA DIREÇÃO GERAL DE ARTILHARIA	
CHEFE DO SERVIÇO DE ESTADO-MAIOR DA PRIMEIRA BRIGADA ESTRATÉGICA	
ADJUNTO DO GABINETE DO CHEFE DO ESTADO-MAIOR	
DIRETOR DA COLÔNIA MILITAR DO CHOPIM.	
COMANDANTE DO PRIMEIRO BATALHÃO DE ARTILHARIA DE POSIÇÃO NO PARÁ.	
COMANDANTE DO SEXTO REGIMENTO DE ARTILHARIA DE CAMPANHA NO PARÁ.	
COMANDANTE DO TERCEIRO REGIMENTO DE ARTILHARIA MONTADA NO RIO GRANDE DO SUL	

1648

CARGOS PÚBLICOS EXERCIDOS

(CRUZ ALTA).
COMANDANTE DO REGIMENTO DE ARTILHARIA
MONTADA NA VILA MILITAR.
COMANDANTE DO PRIMEIRO BATALHÃO DE
ARTILHARIA DA FORTALEZA DE SANTA CRUZ
NA BARRA NO RIO DE JANEIRO.

RJ 1918

OUTROS DADOS POLÍTICOS

SERVIU EM DIVERSAS PARTES DO PAÍS. COMBATEU A REVOLTA DOS MARINHEIROS (1918). REFORMOU-SE COMO GENERAL-DE-DIVISÃO GRADUADO MARECHAL. PRESIDENTE DO INSTITUTO HISTÓRICO E GEOGRÁFICO DE SERGIPE. ELEITO SENADOR NA VAGA DE OLIVEIRA VALLADÃO QUE RENUNCIOU AO SENADO PARA ASSUMIR O GOVERNO DE SERGIPE. REELEITO SENADOR NA VAGA DE GRACHO CARDOSO QUE ASSUMIRA O GOVERNO DE SERGIPE. NO SENADO, FOI QUARTO SECRETÁRIO DA MESA (1916 A 17, 1924 A 38) E MEMBRO DA COMISSÃO DE MARINHA E GUERRA.

INFORMAÇÕES PESSOAIS

DATA NASCIMENTO: 23 12 1864 LOCAL: SÃO CRISTOVÃO - SE
SEXO: MASCULINO RELIGIÃO: CATÓLICA INSTRUÇÃO: SUPERIOR

ESCOLARIDADE

SECUNDÁRIO	ESCOLA MILITAR DO RIO DE JANEIRO	RIO DE JANEIRO	1883	1888
MATEMÁTICA E CIÊNCIAS FÍSICAS E NATURAIS	ESCOLA MILITAR DE MARINHA E GUERRA	RIO DE JANEIRO	1889	

PROFISSÕES EXERCIDAS

MILITAR E POLÍTICO

ATIVIDADE PRINCIPAL

MILITAR

INFORMAÇÕES FAMILIARES

FAMÍLIA PREEMINENTE: FORTUNA PESSOAL: B

FILIAÇÃO

NOME DA MÃE: JOANA ROSA DE VASCONCELOS PEREIRA
NOME DO PAI: JOAQUIM JOSÉ PEREIRA LOBO

OBRAS PUBLICADAS

POLÍTICA DE SERGIPE - BAHIA EMPRESA EDITORA; 1898. SEGUNDA EDIÇÃO - RIO DE JANEIRO, TIP. REVISTA DOS TRIBUNAIS, 1918.

REFERÊNCIAS BIBLIOGRÁFICAS

GUARANÁ, ARMINDO. 'DICIONÁRIO BIBLIOGRÁFICO SERGIPANO'. RIO DE JANEIRO, 1925. ABRANCHES, DUNSHEE DE. GOVERNOS E CONGRESSOS DA REPÚBLICA DOS ESTADOS UNIDOS DO BRASIL, DE 1889 A 1917. SÃO PAULO, 1918. GOMES DE CASTRO, A. O. E CASTAGNINO, A. SOUTO. O SENADO FEDERAL DE 1898 A 1917. RIO DE JANEIRO, 1927. ILUSTRAÇÃO: GOMES DE CASTRO, AUGUSTO OLYMPIO. O SENADO FEDERAL DE 1898 A 1927. RIO DE JANEIRO. S.ED. 1927. P.96.



SENADOR: JOSÉ JOAQUIM SEABRA

(J. J. SEABRA)

ESTADO: BAHIA

SEGUNDA REPÚBLICA

MANDATOS ELETIVOS E SIMILARES

DEPUTADO FEDERAL CONSTITUINTE	1891	1894	BA
DEPUTADO FEDERAL	1897	1900	BA
DEPUTADO FEDERAL	1900	1903	BA
DEPUTADO FEDERAL	1909	1909	BA
GOVERNADOR	1912	1916	BA
SENADOR	15 09 1917	20 04 1918	BA
SENADOR	1918	1920	BA
GOVERNADOR	1920	1924	BA
VEREADOR	1926		DF
DEPUTADO FEDERAL CONSTITUINTE	1934	1937	BA

TOTAL DE MANDATOS: 10

TOTAL DE ANOS: 23

PARTIDOS POLÍTICOS

PARTIDO CONSERVADOR DO IMPÉRIO	PCI
PARTIDO REPUBLICANO DEMOCRATA	PRD

CARGOS PÚBLICOS EXERCIDOS

PROMOTOR PÚBLICO DE SALVADOR	BA	1877
PROFESSOR DA FACULDADE DE DIREITO DE RECIFE	PE	1880
DIRETOR DA FACULDADE DE DIREITO DE RECIFE E CATEDRÁTICO DE ECONOMIA POLÍTICA	PE	
MINISTRO DO INTERIOR DO PRESIDENTE RODRIGUES ALVES		1902 - 1906

1652

CARGOS PÚBLICOS EXERCIDOS

MINISTRO DA VIAÇÃO DO GOVERNO HERMES	1910	1912
PRESIDENTE DO CONSELHO MUNICIPAL DO DF	1927	

OUTROS DADOS POLÍTICOS

ABOLICIONISTA ATUANTE; APOIOU A DISSOLUÇÃO DO CONGRESSO POR DEODORO. APOIOU O BARÃO DE LUCENA. APÓS NOVEMBRO DE 1897 (RENÚNCIA DE DEODORO), TORNOU-SE Opositor ao GOVERNO FLORIANO PEIXOTO, SENDO PRESO E DESTERRADO NO ALTO AMAZONAS. DURANTE A REVOLTA DA ARMADA ESTEVE A BORDO DO AQUIDABÁ E ACABOU POR EMIGRAR PARA O PARAGUAI, ONDE FOI JORNALISTA NOS JORNAIS 'SIGLA', 'LA RAZON' E NO 'EL DIÁRIO', EM BUENOS AIRES. DEPUTADO EM 1909, RENUNCIOU AO MANDATO PARA ASSUMIR O MINISTÉRIO DA VIAÇÃO DO GOVERNO HERMES. DIPLOMADO SENADOR POR ALAGOAS (1906), NÃO FOI RECONHECIDO PELO SENADO. ELEITO SENADOR NA VAGA DE ANTONIO MUNIZ, QUE RENUNCIARA PARA ASSUMIR O GOVERNO DA BAHIA. NA CÂMARA DOS DEPUTADOS, ALÉM DE MEMBRO DAS COMISSÕES DE JUSTIÇA E DE FINANÇAS, FOI O PRESIDENTE DA COMISSÃO ESPECIAL DO CÓDIGO CIVIL. NO SENADO, FOI MEMBRO DA COMISSÃO DE FINANÇAS. PARTICIPOU DA ALIANÇA LIBERAL E DA REVOLUÇÃO DE 1930. APOIOU A REVOLUÇÃO DE 1932.

INFORMAÇÕES PESSOAIS

DATA NASCIMENTO: 21 08 1855	LOCAL: SALVADOR - BA	
DATA FALECIMENTO: 05 12 1942	LOCAL: RIO DE JANEIRO - RJ	
SEXO: MASCULINO	RELIGIÃO:	INSTRUÇÃO: SUPERIOR

ESCOLARIDADE

SECUNDÁRIO	COLÉGIO GUILHERME PEREIRA REBELO	BA	
DIREITO	FACULDADE DE DIREITO	RECIFE - PE	1887
DOUTORADO EM CIÊNCIAS SOCIAIS E JURÍDICAS			

PROFISSÕES EXERCIDAS

ADVOGADO E PROFESSOR

ATIVIDADE PRINCIPAL

MAGISTRATURA E MAGISTÉRIO

INFORMAÇÕES FAMILIARES

FAMÍLIA PREENINENTE:	FORTUNA PESSOAL: B
NOME DO CONJUGE: AMÉLIA DE FREITAS	

FILIAÇÃO

NOME DA MÃE: LEOPOLDINA ALVES SEABRA

SENADORES BRASILEIROS. BRASÍLIA, SENADO FEDERAL, 1986

FILIAÇÃO

NOME DO PAI: JOSÉ JOAQUIM SEABRA

REFERÊNCIAS BIBLIOGRÁFICAS

CARVALHO FILHO, ALOYSIO DE CARVALHO. SEABRA; DISCURSO NO INSTITUTO GEOGRÁFICO E HISTÓRICO DA BAHIA EM 09 DE MAIO DE 1944. BAHIA, S.ED. 1944. MELLO MORAIS FILHO, ALEXANDRE JOSÉ. UM ESTADISTA DA REPÚBLICA: DR. J. J. SEABRA. RIO DE JANEIRO, LAEMMERT, 1905. ILUSTRAÇÃO: GODINHO, WANOR. CONSTITUINTES DE 1934. RIO DE JANEIRO, S.ED., 1934.

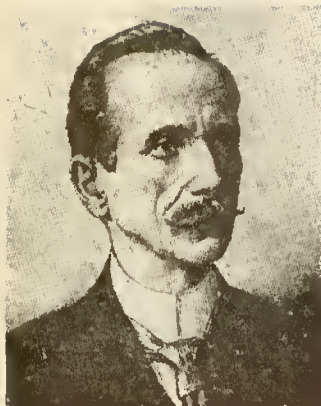

SENADOR: JOSÉ LEOPOLDO BULHÕES JARDIM

(LEOPOLDO BULHÕES)

ESTADO: GOIÁS

PRIMEIRA REPÚBLICA

MANDATOS ELETIVOS E SIMILARES

DEPUTADO GERAL	1881	1885	GO
DEPUTADO FEDERAL	1891	1893	GO
SENADOR	03 05 1894	15 11 1902	GO
SENADOR	20 05 1909	18 06 1909	GO
SENADOR	09 05 1911	31 01 1918	GO

TOTAL DE MANDATOS: 6

TOTAL DE ANOS: 25

PARTIDOS POLÍTICOS

PARTIDO LIBERAL DO IMPÉRIO PLIB

PARTIDO DEMOCRATA PD

CARGOS PÚBLICOS EXERCIDOS

MINISTRO DA FAZENDA	1902	1906
DIRETOR DO BANCO DO BRASIL		
MINISTRO DA FAZENDA	1909	1911

OUTROS DADOS POLÍTICOS

ESTUDIOSO DE ECONOMIA POLÍTICA E FINANÇAS, FOI UM DOS PRECURSORES DA ESTABILIDADE MONETÁRIA NO PAÍS. ADEPTO AO LIVRE CAMBISMO NO INÍCIO DE SUA VIDA POLÍTICA, TORNOU-SE NO FINAL DESTA, PROTECIONISTA. DEPUTADO FEDERAL À CONSTITUINTE DE 1891, FEZ PARTE DA COMISSÃO DOS 21 PARA A ELABORAÇÃO DO PROJETO DA CONSTITUIÇÃO DA REPÚBLICA. PERTENCEU AO CENTRO REPUBLICANO. NA CÂMARA: MEMBRO DA COMISSÃO DE FINANÇAS. NO SENADO: MEMBRO DAS COMISSÕES DE CONSTITUIÇÃO, PODERES E DIPLOMACIA, E DE FINANÇAS. PRESIDENTE DA ASSOCIAÇÃO COMERCIAL DO RIO DE JANEIRO. DIRETOR PRESIDENTE DA COMPANHIA DE TECIDOS E DA EMPRESA DE

1656

OUTROS DADOS POLÍTICOS

MELHORAMENTOS DA BAIXADA FLUMINENSE.

INFORMAÇÕES PESSOAIS

DATA NASCIMENTO: 28 09 1857 LOCAL: GOIÁS VELHO - GO
DATA FALECIMENTO: 25 12 1928 LOCAL: RIO DE JANEIRO - RJ
SEXO: MASCULINO RELIGIÃO: CATÓLICA INSTRUÇÃO: SUPERIOR

ESCOLARIDADE

SECUNDÁRIO		GOIÁS VELHO-GO
SUPERIOR	FACULDADE DE DIREITO DE SÃO PAULO	SP 1888

PROFISSÕES EXERCIDAS

ADVOGADO, INDUSTRIAL

INFORMAÇÕES FAMILIARES

FAMÍLIA PREENINENTE: SIM FORTUNA PESSOAL: A
NOME DO CONJUGE: CECÍLIA FELIX DE SOUZA (PRIMA-SOBRINHA)
NOME DA FAMÍLIA: BENEDITO FELIX DE SOUZA (PAI)
DATA DO CASAMENTO: LOCAL: GOIÁS VELHO - GO

FILIAÇÃO

NOME DA MÃE: ANTONIA EMÍLIA RODRIGUES JARDIM
NOME DO PAI: INÁCIO SOARES DE BULHÕES

OUTROS DADOS FAMILIARES

NETO DO SENADOR DO IMPÉRIO, JOSÉ RODRIGUES JARDIM. CUNHADO DO SENADOR RODRIGUES JARDIM E DO SENADOR URBANO GOUVEIA

OBRAS PUBLICADAS

DISCURSOS PROFERIDOS EM 1822 NA CÂMARA DOS DEPUTADOS (RIO DE JANEIRO-1882). DISCURSOS SOBRE A CONVERSÃO DO PAPEL MOEDA. RJ, 1882. MEIO CIRCULANTE E ABOLIÇÃO DOS ESCRAVOS (DISCURSO-1883). DISCURSOS NA CÂMARA DOS DEPUTADOS (1884). DISCURSOS NA CÂMARA DOS DEPUTADOS (1885). RELATÓRIOS DO MINISTÉRIO DA FAZENDA (1903, 1904, 1905, 1906).

REFERÊNCIAS BIBLIOGRÁFICAS

PERFIS PARLAMENTARES, 15 BRASÍLIA, CÂMARA DOS DEPUTADOS, 1979. 449 P. IL, ESTELITA CAMPOS. LEOPOLDO BULHÕES. UM FINANCISTA DE PRINCÍPIOS, 1856-1828. BULHÕES, AUGUSTO DE. RIO DE JANEIRO, FINANCEIRAS, SD 586 P. IL. SENADO. DELTA LAROUSSE-V, II, P. 1137. ILUSTRAÇÃO: MINISTÉRIO DA FAZENDA. MINISTROS DA FAZENDA. RIO DE JANEIRO, 1972. P.297.



SENADOR: JOSÉ LINS DE ALBUQUERQUE

(JOSÉ LINS)

ESTADO: CEARÁ

SEGUNDA REPÚBLICA

MANDATOS ELETIVOS E SIMILARES

SENADOR 1979 1987 CE FORTALEZA

TOTAL DE MANDATOS: 1

TOTAL DE ANOS: 8

SUPLENTES

HERNANO JOSÉ MONTEIRO TELES

PARTIDOS POLÍTICOS

ALIANÇA RENOVADORA NACIONAL	ARENA	
PARTIDO DEMOCRÁTICO SOCIAL	PDS	
PARTIDO DA FRENTE LIBERAL	PFL	1985

CARGOS PÚBLICOS EXERCIDOS

PROFESSOR DE GEOMETRIA ANALÍTICA E MATEMÁTICA SUPERIOR, NA ESCOLA DE ENGENHARIA NA UNIVERSIDADE FEDERAL DO CEARÁ.	CE		
ENGENHEIRO DA CIA. DE FORÇA E LUZ DE BELO HORIZONTE.	MG	1948	1950
ENGENHEIRO DO DEPARTAMENTO AUTÔNOMO DE ESTRADAS DE RODAGEM DO CEARÁ.	CE	1948	1950
DIRETOR DO DEPARTAMENTO DE MUNICÍPIOS DO ESTADO DO CEARÁ.	CE	1949	
DIRETOR DO DEPARTAMENTO DE ESTUDO E PROJETOS DO DEPARTAMENTO AUTÔNOMO DE ESTRADAS DE RODAGEM DO ESTADO.	CE	1949	
DIRETOR DA ESCOLA DE ENGENHARIA DA			

SENADORES BRASILEIROS. BRASÍLIA, SENADO FEDERAL, 1986

CARGOS PÚBLICOS EXERCIDOS

UNIVERSIDADE FEDERAL DO CEARÁ.	CE	1958	1962
SECRETÁRIO DE VIAÇÃO, OBRAS, MINAS E ENERGIA DO ESTADO DO CEARÁ.	CE	1963	1965
SECRETÁRIO DE PLANEJAMENTO DO ESTADO DO CEARÁ.	CE	1965	1967
SUPERINTENDENTE DA SUDEMA.			
SUPERINTENDÊNCIA DE DESENVOLVIMENTO DO MARANHÃO.	MA	1967	1969
DIRETOR GERAL DO DNOCS, DEPARTAMENTO NACIONAL DE OBRAS CONTRA AS SECAS	CE	1969	1974
SUPERINTENDENTE DA SUDENE,			
SUPERINTENDÊNCIA DE DESENVOLVIMENTO DO NORDESTE.	PE	1974	1978
MEMBRO DO CONSELHO DELIBERATIVO DA SUDENE.	PE	1974	1978
PRESIDENTE DO CONSELHO DE ADMINISTRAÇÃO DO DNOCS.	CE	1974	
PRESIDENTE DA COMISSÃO DO PLANO DIRETOR DA CIDADE DE FORTALEZA.	CE		
PRESIDENTE DA ASSOCIAÇÃO BRASILEIRA DE IRRIGAÇÃO E DRENAGEM		1980	1982

OUTROS DADOS POLÍTICOS

PRESIDENTE DA CNEC - CAMPANHA NACIONAL DE ESCOLAS DA COMUNIDADE, BRASÍLIA, DESDE 1982. PRESIDENTE DO CONGRESSO MUNDIAL DE ESPERANTO, BRASÍLIA, 1982. MEMBRO DA COMISSÃO PARLAMENTAR BRASILEIRA JUNTO A ONU, 1982. VIAGENS AO EXTERIOR: DE ESTUDOS, AOS ESTADOS UNIDOS DA AMÉRICA DO NORTE; DE ESTUDOS E OBSERVAÇÃO, À EUROPA E AO ORIENTE MÉDIO, FRANÇA, INGLATERRA, ALEMANHA, ESPANHA, ISRAEL, RELACIONADAS COM A POLÍTICA DE IRRIGAÇÃO DAQUELES PAÍSES; AO MÉXICO, PARA PARTICIPAR DO CONGRESSO SOBRE ZONAS ÁRIDAS. DE OBSERVAÇÃO, A AUSTRÁLIA SOBRE AGRICULTURA DE ÁREAS SECAS, COMO REPRESENTANTE DO CONGRESSO NACIONAL; NO CONGRESSO INTERPARLAMENTAR, EM PRAGA, TCHEOSLOVÁQUIA, 1979. DE OBSERVAÇÃO, INTEGRANTE DA COMITIVA PARLAMENTAR BRASILEIRA NA ONU, 1982. COMO REPRESENTANTE DO CONGRESSO NACIONAL JUNTO AO SENADO JAPONÊS, EM TÓQUIO, 1983. COMO REPRESENTANTE DO CONGRESSO NACIONAL EM GENÈVE, SUÍÇA - 1984. COMO REPRESENTANTE DO BRASIL NO CONGRESSO INTERAMERICANO DE IRRIGAÇÃO E DRENAGEM, EM MONTEVIDÉO, URUGUAY. À AFRICA DO SUL, COMO CONVIDADO DO PRESIDENTE DA REPÚBLICA, INTEGRANDO A SUA COMITIVA, 1984. AO CANADÁ, EM 1985, INTEGRANDO A COMITIVA INTERPARLAMENTAR BRASILEIRA. FEZ CURSO DE PÓS-GRADUAÇÃO DE SÓLO CIMENTO PORTLAND, EM SÃO PAULO, COM ESTÁGIO NO LABORATÓRIO DO DNER, NO RIO DE JANEIRO. PARA 1985-86, PRESIDENTE DA COMISSÃO DE ASSUNTOS REGIONAIS, TITULAR DAS COMISSÕES DE ECONOMIA, FINANÇAS, EDUCAÇÃO E CULTURA, FISCALIZAÇÃO E CONTROLE, E MISTA. SUPLENTE DAS COMISSÕES DE CONSTITUIÇÃO E JUSTIÇA E DE SERVIÇO PÚBLICO CIVIL. RELATOR DA CPI QUE INVESTIGA O MERCADO FINANCEIRO, MEMBRO DA CPI QUE INVESTIGA A PERSISTÊNCIA DA POBREZA ABSOLUTA DO NORDESTE, VICE-PRESIDENTE DA CPI DESTINADA A APURAR IRREGULARIDADES NO TRANSPORTE MARÍTIMO E ESTALEIROS NACIONAIS, MEMBRO DA CPI QUE

OUTROS DADOS POLÍTICOS

INVESTIGA A GESTÃO DAS SOCIEDADES DE ECONOMIA MISTA E MEMBRO DA COMISSÃO ESPECIAL DE ESTUDOS SOBRE REFORMA TRIBUTÁRIA. É I VICE-LÍDER DO PFL E II VICE-PRESIDENTE REGIONAL, CEARÁ, DO PARTIDO DA FRENTE LIBERAL.

CONDECORAÇÕES RECEBIDAS

MEDALHA DA ORDEM DO RIO BRANCO, GRAU DE COMENDADOR, 1975. MEDALHA DE HONRA AO MÉRITO DO SESQUICENTENÁRIO DO 'DIÁRIO DE PERNAMBUCO', 1975. CIDADÃO HONORÁRIO, DO ESTADO DE MINAS GERAIS, CONCEDIDO PELO GOVERNO DE MINAS GERAIS, 1977. MEDALHA DA ORDEM DO MÉRITO DA BAHIA, GRAU DE COMENDADOR, 1977. TROFÉU ESPECIAL 1977, HOMEM DE VISÃO DO ANO, PERNAMBUCO. MEDALHA DO PACIFICADOR, CONCEDIDA PELO MINISTÉRIO DO EXÉRCITO, 1977. MEDALHA EUCLIDES DA CUNHA, CONCEDIDA PELO CLUBE DOS ESTADOS, SÃO PAULO, 1978. MEDALHA DA ORDEM DO MÉRITO MILITAR, GRAU DE COMENDADOR, 1979. MEDALHA DA ORDEM DO MÉRITO AERONÁUTICO, GRAU DE GRANDE OFICIAL, 1979. MEDALHA DA ORDEM DO RIO BRANCO, GRAU DE GRANDE OFICIAL, 1980. MEDALHA MÉRITO TAMANDARÉ CONCEDIDA PELO MINISTÉRIO DA MARINHA, 1980. MEDALHA DA ORDEM DO IPIRANGA, GRAU DE GRANDE OFICIAL, ESTADO DE SÃO PAULO, 1981. MEDALHA ALCIDES CARNEIRO, CONCEDIDA PELA CAMPANHA NACIONAL DE ESCOLAS DA COMUNIDADE, 1982. GRANDE OFICIAL DA ORDEM DO MÉRITO BRASÍLIA, 1982. CERTIFICADO DE COLABORADOR EMÉRITO DO PROJETO RONDON. TÍTULO DE CIDADÃO HONORÁRIO DE FORTALEZA. TÍTULO DE CIDADÃO HONORÁRIO DE SOBRAL (CEARÁ). MEDALHA COSTA FILHO. TÍTULO DE CIDADÃO DE MONTES CLAROS, MINAS GERAIS. MEDALHA DE MÉRITO ADMINISTRATIVO, FORTALEZA. MEDALHA CÂMARA CASCUDO, CONCEDIDA PELO GOVERNO DO RIO GRANDE DO NORTE.

INFORMAÇÕES PESSOAIS

DATA NASCIMENTO: 06 08 1920 LOCAL: CRATEÚS
SEXO: MASCULINO RELIGIÃO: CATÓLICA INSTRUÇÃO: SUPERIOR

ESCOLARIDADE

ENGENHARIA CIVIL	ESCOLA DE ENGENHARIA DE MINAS	
CURSO PÓS-GRADUAÇÃO	ESCOLA DE ENGENHARIA DA UNIVERSIDADE DO BRASIL	OURO PRETO
CURSO NA ESCOLA SUPERIOR DE GUERRA SOBRE O TRABALHADOR E O SINDICALISMO		RJ

PROFISSÕES EXERCIDAS

ENGENHEIRO, PROFESSOR.

1669

ATIVIDADE PRINCIPAL

ENGENHARIA E MAGISTÉRIO.

INFORMAÇÕES FAMILIARES

NOME DO CONJUGE: MARIA NISE STUDART LINS ALBUQUERQUE
NOME DA FAMÍLIA: FÁBIO DE MORAIS STUDART
DATA DO CASAMENTO: 15 03 1952 LOCAL: FORTALEZA - CE

FILIAÇÃO

NOME DA MÃE: FRANCISCA LINS ALBUQUERQUE
NOME DO PAI: EDGAR ALBUQUERQUE

OBRAS PUBLICADAS

TRABALHOS PUBLICADOS: APRESENTAÇÃO DA TESE: MÉTODO PARA DETERMINAÇÃO DAS DIRETRIZES DAS ESTRADAS. ESTABELECIMENTO DE PLANOS DE VIAÇÃO, APROVADO PELO CONGRESSO RODOVIÁRIO, EM SÃO PAULO. ELEMENTOS DE ÁLGEBRA DOS CONJUNTOS. A IRRIGAÇÃO DO NORDESTE. ESTUDO SOBRE O DESEMPREGO. ESTUDO SOBRE CUSTOS DE TRANSPORTES MUNICIPAIS. POR UM NORDESTE PROGRESSISTA. PARA ONDE VAI O NORDESTE ? NORDESTE-DESENVOLVIMENTO E SEGURANÇA. NORDESTE, UM CAMPO DE ESPERANÇA PRODUTIVA. IRRIGAÇÃO EM REGIÕES SUBDESENVOLVIDAS. ALBUQUERQUE, JOSÉ LINS DE. DISCURSOS NO SENADO FEDERAL, 1979. BRASÍLIA, SENADO FEDERAL, 1980; 162 P. (SENADO). O PROGRAMA NACIONAL DO ALCÓOL E SUAS PERSPECTIVAS PARA O NORDESTE. PROGRAMA DE PROMOÇÃO DE OPORTUNIDADES DE INVESTIMENTO NO NORDESTE. RECIFE. SUDENE, 1977. 35 P. IL. (SENADO).

REFERÊNCIAS BIBLIOGRÁFICAS

SENADORES, DADOS BIOGRÁFICOS. QUADRAGÉSIMA SÉTIMA LEGISLATURA, 1983 - 1987. SENADO FEDERAL. ILUSTRAÇÃO: SUBSECRETARIA DE ARQUIVO. DADOS BIOGRÁFICOS DOS SENADORES DE 1979 A 1983. BRASÍLIA, SENADO FEDERAL. P.

SENADOR: JOSÉ LOPES TROVÃO

(LOPES TROVÃO)

ESTADO: DISTRITO FEDERAL

PRIMEIRA REPÚBLICA

MANDATOS ELETIVOS E SIMILARES

DEPUTADO FEDERAL	1891	1894	DF
DEPUTADO FEDERAL	1894	1895	DF
SENADOR	31 08 1895	31 12 1902	

TOTAL DE MANDATOS: 3
TOTAL DE ANOS: 12

CARGOS PÚBLICOS EXERCIDOS

DIPLOMATA		
DEPUTADO FEDERAL	1891	1895
CONSTITUINTE DE 1891		

OUTROS DADOS POLÍTICOS

PROPAGANDISTA ATIVO DA REPÚBLICA. ELEITO SENADOR NA VAGA DE SALDANHA MARINHO, FALECIDO EM 27-05-1895. NO SENADO, FOI MEMBRO DA COMISSÃO DE SAÚDE PÚBLICA, ESTATÍSTICA E COLONIZAÇÃO. CONCORREU ÀS ELEIÇÕES DE 1903, MAS, FOI DERROTADO POR LAURO SODRÉ. NOMEADO OFICIAL DE REGISTRO DE HIPOTECAS NO DISTRITO FEDERAL. APOIOU A CANDIDATURA HERMES DA FONSECA, REALIZANDO COMÍCIOS. DEIXOU UMA SÉRIE DE TRABALHOS EDITADOS SOBRE POLÍTICA, LITERATURA, MEDICINA E HISTÓRIA.

INFORMAÇÕES PESSOAIS

DATA NASCIMENTO: 23 05 1848 LOCAL: ANGRA DOS REIS - RJ
DATA FALECIMENTO: 1925 LOCAL: RIO DE JANEIRO - RJ
SEXO: MASCULINO RELIGIÃO: CATÓLICA INSTRUÇÃO: SUPERIOR

1662

ESCOLARIDADE

MEDICINA

FACULDADE DE
MEDICINA

RJ

PROFISSÕES EXERCIDAS

MÉDICO, JORNALISTA

ATIVIDADE PRINCIPAL

JORNALISMO

FILIAÇÃO

NOME DA MÃE: MARIA JACINTA LOPES TROVÃO

NOME DO PAI: JOSÉ MARIA DOS REIS LOPES TROVÃO

OBRAS PUBLICADAS

TROVÃO, LOPES. LE VICOMTE DE RIO BRANCO, JOSEPH MARIE DA SILVA
PARANHOS 16 MARS, 1819. 1 ER NOVEMBRE - 1880. EXTRAIT DE LA
'CHRONIQUE FRANCO - BRÉSILIEUNE' NÚMERO 5, PARIS, 16 NOVEMBRE 1885.

REFERÊNCIAS BIBLIOGRÁFICAS

GUIMARÃES, ARGEU. DICIONÁRIO BIO-BIBLIOGRÁFICO BRASILEIRO DE
DIPLOMACIA, POLÍTICA EXTERNA E DIREITO INTERNACIONAL. RIO DE JANEIRO,
1938 (EDIÇÃO DO AUTOR). ILUSTRAÇÃO. 'CONSTITUENTES DE 1891' (QUADRO).
GABINETE DO PRESIDENTE DO SENADO FEDERAL.

SENADOR: JOSÉ LUIZ COELHO E CAMPOS

(COELHO E CAMPOS)

ESTADO: SERGIPE

PRIMEIRA REPÚBLICA

MANDATOS ELETIVOS E SIMILARES

DEPUTADO PROVINCIAL					
DEPUTADO PROVINCIAL					
DEPUTADO PROVINCIAL					
DEPUTADO GERAL		1878		1881	SE
DEPUTADO GERAL		1882		1884	
DEPUTADO GERAL		1885			
SENADOR	15 11	1898	14 06	1897	
SENADOR	14 06	1897	18 05	1906	
SENADOR	18 05	1906	30 09	1913	

TOTAL DE MANDATOS: 10

TOTAL DE ANOS: 32

PARTIDOS POLÍTICOS

PARTIDO CONSERVADOR	PCI
PARTIDO NACIONAL	PN
PARTIDO REPUBLICANO DE SERGIPE	PR

CARGOS PÚBLICOS EXERCIDOS

PROMOTOR DE JUSTIÇA DE CAPELA	SE	1863	1887
MINISTRO DO SUPERIOR TRIBUNAL FEDERAL		1913	
PRIMEIRO SUPLENTE DO JUIZ MUNICIPAL DE			
ÓRFÃOS DE CAPELA	SE		
MEMBRO DA INTENDÊNCIA MUNICIPAL DE			
CAPELA	SE		

OUTROS DADOS POLÍTICOS

SENADOR COM MANDATO DE 6 ANOS, POR TER SIDO O SEGUNDO MAIS VOTADO,

SENADORES BRASILEIROS. BRASÍLIA, SENADO FEDERAL, 1986

OUTROS DADOS POLÍTICOS

DOS TRÊS SENADORES ELEITOS EM 1890, POR SERGIPE. FOI DEFENSOR DA LIBERDADE DE CULTO E SEPARAÇÃO DA IGREJA DO ESTADO. NO SENADO, FOI MEMBRO DAS COMISSÕES DE JUSTIÇA E LEGISLAÇÃO; REDAÇÃO; FINANÇAS; INSTRUÇÃO PÚBLICA. PARTICIPOU DA COMISSÃO ESPECIAL DO CÓDIGO CIVIL, REPRESENTOU ESTA CÂMARA NO CONGRESSO JURÍDICO AMERICANO. FOI REDATOR DOS JORNAIS: 'A CRENÇA' E DO 'ESTADO DE SERGIPE', NOS PERÍODOS DE 1873/74 E 1889/90, RESPECTIVAMENTE. RENUNCIOU AO MANDATO DE SENADOR DE 1913, NOMEADO MINISTRO DO SUPREMO TRIBUNAL FEDERAL.

INFORMAÇÕES PESSOAIS

DATA NASCIMENTO: 04 02 1843 LOCAL: DIVINA PASTORA - SE
 DATA FALECIMENTO: 13 10 1919 LOCAL: RIO DE JANEIRO - RJ
 SEXO: MASCULINO RELIGIÃO: CATÓLICA INSTRUÇÃO: UNIVERSITÁRIA

ESCOLARIDADE

DIREITO FACULDADE DE DIREITO RECIFE - PE 1862

PROFISSÕES EXERCIDAS

ADVOGADO, PROPRIETÁRIO RURAL E INDUSTRIAL

ATIVIDADE PRINCIPAL

ADVOCACIA

INFORMAÇÕES FAMILIARES

FAMÍLIA PREEMINENTE: SIM FORTUNA PESSOAL: A
 NOME DA FAMÍLIA: FRANCISCO CORREIA DANTAS

FILIAÇÃO

NOME DA MÃE: CARLOTA JOAQUINA DE CAMPOS
 NOME DO PAI: JOSÉ LUIS COELHO E CAMPOS

OBRAS PUBLICADAS

ALÉM DOS VÁRIOS DISCURSOS QUE PRONUNCIOU, ESCREVEU: A SITUAÇÃO. ARTIGO POLÍTICO NO JORNAL 'ESTADO DE SERGIPE'. 26 DE JANEIRO DE 1890. DIVÓRCIO. RIO DE JANEIRO. IMPRENSA NACIONAL, 1896. ESTADO DE SÍTIO. RIO DE JANEIRO. IMPRENSA NACIONAL, 1889.

REFERÊNCIAS BIBLIOGRÁFICAS

DANTAS, ORLANDO VIEIRA. A VIDA PATRIARCAL DE SERGIPE. P.106/111. LAURÊNIO, LAGO. P.196/197. ABRANCHES, DUNSHEE DE. DELTA LAROUSSE. V.3. P.1748. ILUSTRAÇÃO: GUARANÁ, MANOEL ARMINDO CORDEIRO. DICIONÁRIO BIO- BIBLIOGRÁFICO SERGIPANO. RIO DE JANEIRO. PONGETTI, 1925. P.174.



SENADOR: JOSÉ MANOEL DA FONSECA

ESTADO: SÃO PAULO

IMPÉRIO

MANDATOS ELETIVOS E SIMILARES

DEPUTADO PROVINCIAL			SP
DEPUTADO GERAL			SP
SENADOR	03 08 1843	10 03 1844	SP
SENADOR			SP
VICE-PRESIDENTE DA PROVÍNCIA DE SÃO PAULO	1839	1839	SP
VICE-PRESIDENTE DA PROVÍNCIA DE SÃO PAULO	1842	1842	SP

PARTIDOS POLÍTICOS

PARTIDO CONSERVADOR PCI

CARGOS PÚBLICOS EXERCIDOS

PROCURADOR FISCAL DA TESOUREARIA DA
FAZENDA DA PROVÍNCIA DE SÃO PAULO SP 1832

OUTROS DADOS POLÍTICOS

REDATOR DO JORNAL 'NOVO FAROL PAULISTANO'. EXERCEU DIVERSOS CARGOS DE ELEIÇÃO POPULAR E DE NOMEAÇÃO DO GOVERNO. NA VILA DE JUNDIAÍ - SP, ONDE POSSUÍA FAZENDAS COM AGRICULTURA CANAVIEIRA E CAFEEIRA. SEU NOME CONSTOU PELA PRIMEIRA VEZ NA LISTA TRÍPLICE PARA SENADOR EM 1852. EM 1854, PELA SEGUNDA VEZ, FOI ESCOLHIDO SENADOR PELO IMPERADOR. DOTADO DE ELEVADO CARÁTER, FOI SEMPRE ACATADO EM TODAS AS POSIÇÕES QUE OCUPOU.

INFORMAÇÕES PESSOAIS

DATA NASCIMENTO: 05 04 1803 LOCAL: SÃO PAULO - SP
DATA FALECIMENTO: 10 03 1871 LOCAL: SÃO PAULO - SP

1666

INFORMAÇÕES PESSOAIS

SEXO: MASCULINO RELIGIÃO:

INSTRUÇÃO: SUPERIOR

ESCOLARIDADE

DIREITO

FACULDADE DE DIREITO
UNIVERSIDADE DE
COIMBRA

PORTUGAL

PROFISSÕES EXERCIDAS

ADVOGADO, JORNALISTA E PROPRIETÁRIO RURAL

ATIVIDADE PRINCIPAL

AGRICULTURA, JORNALISMO E ADVOCACIA

INFORMAÇÕES FAMILIARES

FAMÍLIA PREEMINENTE: SIM

FORTUNA PESSOAL:

NOME DO CONJUGE: ANA JOAQUINA DO PRADO FONSECA (PARENTA)

FILIAÇÃO

NOME DA MÃE: GERTRUDES ANGÉLICA RODRIGUES DE ALMEIDA

NOME DO PAI: ANTÔNIO PACHECO DA FONSECA

OUTROS DADOS FAMILIARES

DEIXOU OS SEQUINTES FILHOS : LEGÍTIMO: ANTÔNIO LEME DA FONSECA, TENENTE-CORONEL DA GUARDA NACIONAL, FAZENDEIRO EM JUNDIAÍ, CASADO COM D. CLARA PRATES DA FONSECA. NATURAIS: BENTO GUATIMOSIM AUGUSTO DA FONSECA, CASADO COM D. ANA ALVES FERREIRA. DR. ANTÔNIO AUGUSTO DA FONSECA, CASADO COM D. MARIA INOCÊNCIA DE ANDRADE FONSECA. D. MARIA AUGUSTA DA FONSECA, CASADA COM ANTÔNIO SIQUEIRA MORAES.

REFERÊNCIAS BIBLIOGRÁFICAS

MARQUES, MANUEL EUFRÁSIO DE AZEVEDO. APONTAMENTOS HISTÓRICOS, GEOGRÁFICOS, ESTATÍSTICOS E NOTICIOSOS DA PROVÍNCIA DE SÃO PAULO. V.2. PRODASEN-PUC.



SENADOR: JOSÉ MANOEL FONTANILLAS FRAGELLI

(JOSÉ FRAGELLI)

ESTADO: MATO GROSSO DO SUL

SEGUNDA REPÚBLICA

MANDATOS ELETIVOS E SIMILARES

DEPUTADO ESTADUAL	1947	1950	MT
DEPUTADO ESTADUAL	1950	1954	MT
DEPUTADO FEDERAL	1955	1959	MT
GOVERNADOR	1970	1974	MT
SENADOR	19 11 1980	31 01 1987	MS

TOTAL DE MANDATOS: 5
TOTAL DE ANOS: 20

SUPLENTE

EDYL FERRAZ
HÉRCULES MAYMONE

PARTIDOS POLÍTICOS

UNIÃO DEMOCRÁTICA NACIONAL	UDN
ALIANÇA RENOVADORA NACIONAL	ARENA
PARTIDO DEMOCRÁTICO SOCIAL	PDS
PARTIDO POPULAR	PP
PARTIDO DO MOVIMENTO DEMOCRÁTICO BRASILEIRO	PMDB

CARGOS PÚBLICOS EXERCIDOS

PROMOTOR DE JUSTIÇA EM CAMPO GRANDE	MT	1939	1943
SECRETÁRIO DE JUSTIÇA E FINANÇAS	MT	1953	1954
DIRETOR DO COLÉGIO OSWALDO CRUZ EM CAMPO GRANDE	MS		
PROFESSOR DO COLÉGIO OSWALDO CRUZ EM CAMPO GRANDE	MS		

1668

CARGOS PÚBLICOS EXERCIDOS

PRESIDENTE DO SENADO FEDERAL	1985	1987
PRESIDENTE DO CONGRESSO NACIONAL	1985	1987
PRESIDENTE DA REPÚBLICA, INTERINO (28 A 30/09/86 E 09 A 14/09/86)	1986	1986

OUTROS DADOS POLÍTICOS

CONSTITUINTE EM 1947. LÍDER DA OPOSIÇÃO PELA UDN DE 1947 A 1951. LÍDER DO GOVERNO PELA UDN DE 1951 A 1953. MISSÕES NO EXTERIOR: POR DESIGNAÇÃO DO SENHOR PRESIDENTE DA REPÚBLICA, INTEGROU A DELEGAÇÃO DO BRASIL A XI SESSÃO DA III CONFERÊNCIA DAS NAÇÕES UNIDAS SOBRE O DIREITO DO MAR, EM 1982. VISITOU A ITÁLIA, A CONVITE OFICIAL DO PARLAMENTO ITALIANO, EM 1983. POR DESIGNAÇÃO DA PRESIDÊNCIA DO SENADO FEDERAL, INTEGROU A DELEGAÇÃO BRASILEIRA À CXXXII REUNIÃO DO CONSELHO INTERPARLAMENTAR, EM HELSINQUE, FINLÂNDIA, EM 1983. VISITOU OS ESTADOS UNIDOS DA AMÉRICA A CONVITE DO GOVERNO NORTE-AMERICANO, EM 1985. VISITOU A URSS, A CONVITE DO GOVERNO SOVIÉTICO, EM 1986.

CONDECORAÇÕES RECEBIDAS

GRÃ-CRUZ DA ORDEM DO CONDOR DOS ANDES (BOLÍVIA). MEDALHA DA INDEPENDÊNCIA (ASSEMBLÉIA LEGISLATIVA DO ESTADO DE SÃO PAULO). COLAR D. PEDRO I (INSTITUTO HISTÓRICO E GEOGRÁFICO DE SÃO PAULO). GRANDE COLAR DA ORDEM DO CONGRESSO NACIONAL, NO GRAU GRÃO-MESTRE (1985/86). GRÃ-CRUZ DA ORDEM DO RIO BRANCO. GRANDE OFICIAL DA ORDEM DO RIO BRANCO. GRANDE OFICIAL DA ORDEM DO MÉRITO AERONÁUTICO. GRANDE OFICIAL DA ORDEM DO MÉRITO MILITAR. GRANDE OFICIAL DA ORDEM DA LEGIÃO DE HONRA. GRÃ-CRUZ DA ORDEM DO MÉRITO JUDICIÁRIO DO TRABALHO. GRÃ-CRUZ DA ORDEM DO MÉRITO DE BRASÍLIA. MEDALHA ANCHIETA. GRÃ-CRUZ DA ORDEM DE BOIACÁ (COLÔMBIA). GRANDE OFICIAL DA ORDEM DO MÉRITO NAVAL. GRÃ-CRUZ DA ORDEM DO MÉRITO DO TRABALHO. GRÃ-CRUZ DA ORDEM DO MÉRITO JUDICIÁRIO MILITAR. MEDALHA ALFERES JOSÉ JOAQUIM DA SILVA XAVIER. GRÃ-CRUZ DA ORDEM DO MÉRITO DAS FORÇAS ARMADAS.

INFORMAÇÕES PESSOAIS

DATA NASCIMENTO: 31 12 1915 LOCAL: CORUMBÁ - MS
SEXO: MASCULINO RELIGIÃO: CATÓLICA INSTRUÇÃO: UNIVERSITÁRIA

ESCOLARIDADE

SECUNDÁRIO GINÁSIO SANTO INÁCIO RIO DE JANEIRO 1932
SUPERIOR FACULDADE DE DIREITO SÃO PAULO

PROFISSÕES EXERCIDAS

ADVOGADO, PECUARISTA

ATIVIDADE PRINCIPAL

PECUÁRIA E ADVOCACIA

SENADORES BRASILEIROS. BRASÍLIA, SENADO FEDERAL, 1986

INFORMAÇÕES FAMILIARES

NOME DO CONJUGE: MARIA DE LOURDES RIBEIRO FRAGELLI
 NOME DA FAMÍLIA: JOSÉ ALVES RIBEIRO (PAI)
 DATA DO CASAMENTO: 15 06 1941 LOCAL: AQUIDAUANA - MT

FILIAÇÃO

NOME DA MÃE: MARIA FONTANILLAS FRAGELLI
 NOME DO PAI: NICOLAU FRAGELLI

OBRAS PUBLICADAS

MATO GROSSO. GOVERNADORES, 1970-1974 (J. M. F. FARAGELLI). MENSAGEM À ASSEMBLÉIA LEGISLATIVA. CUIABÁ, 1972. 159 P. IL. (SENADO). MATO GROSSO. GOVERNO DO ESTADO. MATO GROSSO DO GARIMPO AO COMPUTADOR; BALANÇO DO GOVERNO JOSÉ FRAGELLI. CUIABÁ, 1974. IV. IL. (SENADO). MATO GROSSO. SECRETARIA DE GOVERNO E COORDENAÇÃO ECONÔMICA. UM PLANO DE GOVERNO E SUA EXECUÇÃO; GOVERNADOR DO ESTADO JOSÉ M. F. FRAGELLI. CUIABÁ, 1974. IV. IL. (SENADO). A CONJUNTURA NACIONAL E O PODER LEGISLATIVO. BRASÍLIA. PALESTRA PROFERIDA PELA SENADOR JOSÉ FRAGELLI, NO DIA 05/06/86, NA ESCOLA SUPERIOR DE GUERRA. O PODER LEGISLATIVO. BRASÍLIA.

REFERÊNCIAS BIBLIOGRÁFICAS

SENADORES. DADOS BIOGRÁFICOS. QUADRAGÉSIMA SÉTIMA LEGISLATURA. BRASÍLIA, SENADO FEDERAL, P. 191. ILUSTRAÇÃO: SUBSECRETARIA DE ARQUIVO. DADOS BIOGRÁFICOS DOS SENADORES DE 1983 A 1987. BRASÍLIA, SENADO FEDERAL. P.189.



SENADOR: JOSÉ MARCELINO DA ROSA E SILVA

(JOSÉ MARCELINO)

ESTADO: PERNAMBUCO

PRIMEIRA REPÚBLICA

MANDATOS ELETIVOS E SIMILARES

PRESIDENTE DE PROVÍNCIA	1888	1889	RN
SENADOR À CONSTITUINTE DE PERNAMBUCO	1889		PE
SUB-PREFEITO DE RECIFE	1898		PE
DEPUTADO ESTADUAL			PE
VICE-GOVERNADOR	1896	1898	PE
SENADOR	1898	1903	PE
DEPUTADO FEDERAL	1903	1906	PE
DEPUTADO FEDERAL	1906	1909	PE
DEPUTADO FEDERAL	1909	1912	PE

TOTAL DE MANDATOS: 9

TOTAL DE ANOS: 17

PARTIDOS POLÍTICOS

PARTIDO CONSERVADOR DO IMPÉRIO PCI

CARGOS PÚBLICOS EXERCIDOS

PRESIDENTE DA ASSEMBLÉIA LEGISLATIVA DE PERNAMBUCO. PE

OUTROS DADOS POLÍTICOS

RENUNCIOU AO MANDATO DE VICE-GOVERNADOR, EM 1898, PARA ELEGER-SE SENADOR. SENADOR ELEITO NA VAGA DE SEU IRMÃO, FRANCISCO DE ASSIS ROSA E SILVA, QUE RENUNCIOU PARA ASSUMIR A VICE-PRESIDÊNCIA DA REPÚBLICA. NO SENADO, NÃO CONSTA DE COMISSÕES.

1672

INFORMAÇÕES PESSOAIS

DATA NASCIMENTO: 02 06 1856 LOCAL: RECIFE - PE
DATA FALECIMENTO: 1939 LOCAL: RECIFE - PE
SEXO: MASCULINO RELIGIÃO: INSTRUÇÃO: UNIVERSITÁRIA

ESCOLARIDADE

CIÊNCIAS JURÍDICAS FACULDADE DE DIREITO RECIFE - PE 1877

PROFISSÕES EXERCIDAS

SERVIDOR PÚBLICO

ATIVIDADE PRINCIPAL

SERVIÇO PÚBLICO

INFORMAÇÕES FAMILIARES

FAMÍLIA PREEMINENTE: SIM FORTUNA PESSOAL:

FILIAÇÃO

NOME DA MÃE: JOANA FRANCISCA DA ROSA E SILVA

NOME DO PAI: ALBINO JOSÉ DA SILVA

REFERÊNCIAS BIBLIOGRÁFICAS

ABRANCHES, DUNSHEE DE. PP. 613-614. ENCICLOPÉDIA DELTA LAROUSSE. V. 10. P. 5951.

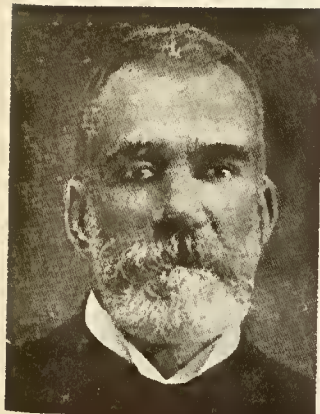

SENADOR: JOSÉ MARCELINO DE SOUZA

(JOSÉ MARCELINO)

ESTADO: BAHIA

PRIMEIRA REPÚBLICA

MANDATOS ELETIVOS E SIMILARES

DEPUTADO PROVINCIAL	1886	1889	BA
CONSTITUINTE ESTADUAL	1891	1894	BA
GOVERNADOR	1904	1908	BA
SENADOR	25 05 1909	17 04 1917	BA

TOTAL DE MANDATOS: 4

TOTAL DE ANOS: 18

PARTIDOS POLÍTICOS

PARTIDO CONSERVADOR DO IMPÉRIO	..	PCI	
PARTIDO REPUBLICANO DA BAHIA			1904

CARGOS PÚBLICOS EXERCIDOS

PROMOTOR EM NAZARÉ	BA	1871	
JUIZ MUNICIPAL EM NAZARÉ	BA	1872	1876

OUTROS DADOS POLÍTICOS

ABOLICIONISTA, PRESIDENTE DO PARTIDO REPUBLICANO DA BAHIA; BENEFICIOU A NAVEGAÇÃO FLUVIAL E COSTEIRA; NO SENADO, FOI MEMBRO DAS COMISSÕES DE SAÚDE PÚBLICA, ESTATÍSTICA E COLONIZAÇÃO; DEFENSOR DO PROTECIONISMO ECONÔMICO; PARTICIPOU DA CAMPANHA CIVILÍSTICA DE RUI BARBOSA À PRESIDÊNCIA DA REPÚBLICA E PRESIDIU A ASSEMBLÉIA QUE O INDICOU CANDIDATO A PRESIDENTE.

INFORMAÇÕES PESSOAIS

DATA NASCIMENTO: 15 10 1848	LOCAL: SÃO FELIPE - BA
DATA FALECIMENTO: 17 04 1917	LOCAL: BAHIA - BA

SENADORES BRASILEIROS. BRASÍLIA, SENADO FEDERAL, 1986

1674

INFORMAÇÕES PESSOAIS

SEXO: MASCULINO RELIGIÃO:

INSTRUÇÃO: SUPERIOR

ESCLARIDADE

SECUNDÁRIO
DIREITO

GINÁSIO BAIANO
FACULDADE DE DIREITO
DO RECIFE

BA

RECIFE - PE 1878

PROFISSÕES EXERCIDAS

ADVOGADO, AGROPECUARISTA E INDUSTRIAL

ATIVIDADE PRINCIPAL

MAGISTRATURA

INFORMAÇÕES FAMILIARES

FAMÍLIA PREEMINENTE: SIM

FORTUNA PESSOAL: B

NOME DO CONJUGE: AMÉLIA LOPES DE SOUZA

NOME DA FAMÍLIA: MANUEL FIRMINO LOPES

DATA DO CASAMENTO: 25 08 1888 LOCAL: BAHIA - BA

FILIAÇÃO

NOME DA MÃE: DELPHINA ROSA DE SOUZA

NOME DO PAI: JOAQUIM ANSELMO DE SOUZA

OBRAS PUBLICADAS

CRISE DA CAVERNA, RJ, 1887. VASCONCELLOS, PEREIRA DE. JOSÉ MARCELINO: AS ASSEMBLÉIAS PROVINCIAIS OU COLEÇÃO COMPLETA DAS LEIS, DECRETOS, HAJOS, ORDENS E CONSULTAS QUE SE TÊM EXPEDIDO ACERCA DAS ATRIBUIÇÕES E ATOS DE TAIS CORPORAÇÕES, SEGUIDA DE UM TRABALHO EM ORDEM ALFABÉTICA FEITO POR ORDEM DO GOVERNO PELO SR. CONSELHEIRO SENADOR FRANCISCO OCTAVIANO DE ALMEIDA ROSA. RJ, LAEMMERT, 114 P. 1869.

REFERÊNCIAS BIBLIOGRÁFICAS

SOUZA, MARIA MERCEDES LOPES DE. JOSÉ MARCELINO DE SOUZA E SUA OBRA ADMINISTRATIVA NO SÃO FRANCISCO. RJ, AGIR, 1946 (CÂMARA). RUI BARBOSA E JOSÉ MARCELINO. RJ, CASA DE RUI BARBOSA, 1958, 232 P. IL. (SENADO, STF, MINISTÉRIO DA JUSTIÇA E UNB). UM ESTADISTA QUASE DESCONHECIDO. SALVADOR. IMPRENSA OFICIAL DA BAHIA, 1948. 239 P. IL. (STF E SENADO). DICIONÁRIO MIRADOR. DICIONÁRIO SACRAMENTO BLAKE. ANAIS DO SENADO. LOURENO, A. SOUZA. BAIANOS ILUSTRES. ILUSTRAÇÃO: SOUZA, ANTONIO LOUREIRO DE. BAIANOS ILUSTRES, 1564-1925. SALVADOR. TIP. BENEDITINA, 1949. P. 162.



SENADOR: JOSÉ MARIA DA SILVA PARANHOS

VISCONDE DO RIO BRANCO

ESTADO: MATO GROSSO

IMPÉRIO

MANDATOS ELETIVOS E SIMILARES

DEPUTADO PROVINCIAL		1845		1847	
DEPUTADO GERAL	03 05	1848	05 10	1848	RJ
DEPUTADO GERAL	07 05	1854	20 09	1856	RJ
DEPUTADO GERAL	03 05	1857	16 09	1860	RJ
PRESIDENTE DA PROVÍNCIA	30 10	1858	09 11	1859	RJ
DEPUTADO GERAL	12 08	1861	26 11	1862	RJ

TOTAL DE MANDATOS: 8

TOTAL DE ANOS: 28

PARTIDOS POLÍTICOS

PARTIDO CONSERVADOR PCI

CARGOS PÚBLICOS EXERCIDOS

MINISTRO DA MARINHA DO XII GABINETE DO II IMPÉRIO	RJ	1853	1855
MINISTRO DE ESTRANGEIROS DO XII GABINETE DO II IMPÉRIO	RJ	1835	1857
MINISTRO DA MARINHA DO XII GABINETE DO II IMPÉRIO	RJ	1856	1857
MINISTRO DA GUERRA DO XIV GABINETE DO II IMPÉRIO	RJ	1858	1859
MINISTRO DE ESTRANGEIROS DO XIV GABINETE DO II IMPÉRIO	RJ	1858	1859
MINISTRO DA FAZENDA DO XIV GABINETE DO II IMPÉRIO	RJ	1871	1871
MINISTRO DA FAZENDA DO XIV GABINETE DO II IMPÉRIO	RJ	1861	1861
MINISTRO DE ESTRANGEIROS DO XXIII GABINETE DO II IMPÉRIO	RJ	1868	1870
MINISTRO DA GUERRA DO XXV GABINETE DO II IMPÉRIO			

CARGOS PÚBLICOS EXERCIDOS

IMPÉRIO	RJ	1871	1871
MINISTRO DA FAZENDA DO XXV GABINETE DO DO IMPÉRIO	RJ	1871	1871
PRESIDENTE DO CONSELHO MINISTERIAL DO XXV GABINETE DO II IMPÉRIO	RJ	1871	1875
MINISTRO DA FAZENDA DO XXV GABINETE DO II IMPÉRIO	RJ	1875	1875
MINISTRO RESIDENTE DO BRASIL EM MONTEVIDÉU			

OUTROS DADOS POLÍTICOS

INICIALMENTE LIGADO AO PARTIDO LIBERAL (PLIB), TERMINOU COMO UM DOS CHEFES DO PARTIDO CONSERVADOR. REDATOR DOS JORNAIS 'CORREIO MERCANTIL' E 'JORNAL DO COMÉRCIO'. TEVE ATUAÇÃO DIPLOMÁTICA IMPORTANTE NO PRATA. COMO PRESIDENTE DO CONSELHO DE MINISTROS (1871-75), REALIZOU UMA SÉRIE DE MEDIDAS PRECONIZADAS PELOS LIBERAIS, ENTRE ELAS A LEI DO VENTRE LIVRE.

INFORMAÇÕES PESSOAIS

DATA NASCIMENTO: 16 03 1819 LOCAL: SALVADOR - BA
 DATA FALECIMENTO: 01 11 1880 LOCAL: RIO DE JANEIRO - RJ
 SEXO: MASCULINO RELIGIÃO: SIM INSTRUÇÃO: UNIVERSITÁRIA

ESCOLARIDADE

SECUNDÁRIO ESCOLA PÚBLICA SALVADOR - BA
 SUPERIOR ACADEMIA DE MARINHA
 ESCOLA MILITAR

PROFISSÕES EXERCIDAS

JORNALISTA FUNCIONÁRIO PÚBLICO, DIPLOMATA, PROFESSOR

ATIVIDADE PRINCIPAL

MAGISTÉRIO E DIPLOMACIA

INFORMAÇÕES FAMILIARES

NOME DO CONJUGE: TERESA DE FIGUEIREDO DE FARIA
 NOME DA FAMÍLIA: BERNARDO RODRIGUES DE FARIA (PAI)
 DATA DO CASAMENTO: 28 01 1843 LOCAL: RIO DE JANEIRO - RJ

FILIAÇÃO

NOME DA MÃE: JOSEFA EMERENCIANA BARREIROS
 NOME DO PAI: AGOSTINHO DA SILVA PARANHOS

OUTROS DADOS FAMILIARES

PAI DO BARÃO DO RIO BRANCO

REFERÊNCIAS BIBLIOGRÁFICAS

RIO BRANCO, JOSÉ MARIA DA SILVA PARANHOS, VISCONDE DO. CARTAS AO AMIGO AUSENTE. PREFÁCIO DE JOSÉ HONÓRIO RODRIGUES. RIO DE JANEIRO, INSTITUTO RIO BRANCO, 1953. 256 P. IL. (SENADO, CÂMARA, UNB). A CONVENÇÃO DE 20 DE FEVEREIRO, DEMONSTRADA À LUZ DOS DEBATES DO SENADO E DOS SUCESSOS DA URUGUAIANA. RIO DE JANEIRO, GARNIER, 1865. 303 P. DISCURSOS PROFERIDOS NO SENADO EM 1870, SENDO MINISTRO DOS NEGÓCIOS ESTRANGEIROS (GABINETE DE 16 DE JULHO DE 1868) E NAS CASAS DOS PARLAMENTARES. ILUSTRAÇÃO: SISSON, SEBASTIÃO AUGUSTO. GALERIA DOS BRASILEIROS ILUSTRES. SÃO PAULO. MARTINS, 1948. V.I. P.137.

SENADOR: JOSÉ MARIA DE ALBUQUERQUE



ESTADO: PERNAMBUCO

PRIMEIRA REPÚBLICA

MANDATOS ELETIVOS E SIMILARES

SENADOR 21 04 1930 11 11 1930

TOTAL DE MANDATOS: 1
TOTAL DE ANOS: 0

CARGOS PÚBLICOS EXERCIDOS

RELATOR DE DEBATES DA CÂMARA DOS
DEPUTADOS
BIBLIOTECÁRIO DA CÂMARA DOS DEPUTADOS
PROCURADOR DO DF

OUTROS DADOS POLÍTICOS

HISTORIADOR E ENSAÍSTA

INFORMAÇÕES PESSOAIS

DATA NASCIMENTO: 1885 LOCAL: BARREIROS
DATA FALECIMENTO: 1959 LOCAL: RIO DE JANEIRO
SEXO: MASCULINO RELIGIÃO: INSTRUÇÃO: UNIVERSITÁRIA

ESCOLARIDADE

DIREITO FACULDADE DE DIREITO RJ

PROFISSÕES EXERCIDAS

ADVOGADO, JORNALISTA, PROFESSOR

OBRAS PUBLICADAS

NOVOS ESTUDOS CRÍTICOS. RIO, REVISTA DOS TRIBUNAIS, 1917. RUY BARBOSA E ESCRITOS DIVERSOS. RIO, CASTILHO, 1918. À MARGEM DOS LIVROS. RIO, ANUÁRIO DO BRASIL, 1922. A NOÇÃO FILOSÓFICA E SOCIAL DO DIREITO; BREVE ENSAIO DA METODOLOGIA. RIO, ARIEL, 1933. INTELIGÊNCIA DO BRASIL. SÃO PAULO, CIA. EDITORA NACIONAL, 1935. DEMOCRACIA E ANTIDEMOCRACIA. RIO, A NOITE, 1936. IMAGENS DE HOJE E DE ONTEM. RIO, ARIEL, 1936. A QUESTÃO SOCIAL E A SOLUÇÃO BRASILEIRA. RIO, IMPRENSA NACIONAL, 1936. RETRATO DE EÇA DE QUEIROZ. RIO, AGIR, 1945. RETRATO DE MACHADO DE ASSIS. RIO, A NOITE, 1952. MEMÓRIAS. RIO, JOSÉ OLYMPIO, 1958. A HISTORY OF MODERN BRAZIL (1889-1954). STANFORD, UNIVERSITY PRESS, 1968. HISTÓRIA DA REPÚBLICA (1889-1954). SÉTIMA EDIÇÃO, SÃO PAULO, CIA. EDITORA NACIONAL, 1976.



SENADOR: JOSÉ MARIA MAGALHÃES DE ALMEIDA

ESTADO: MARANHÃO

PRIMEIRA REPÚBLICA

MANDATOS ELETIVOS E SIMILARES

SENADOR	1925	1926	MA
GOVERNADOR	1926	1930	MA

TOTAL DE MANDATOS: 2

TOTAL DE ANOS: 5

CARGOS PÚBLICOS EXERCIDOS

ADIDO MILITAR.

OUTROS DADOS POLÍTICOS

PERTENCEU AOS QUADROS DA MARINHA. ELEITO SENADOR NA VAGA DE JOSÉ EUSÉBIO DE CARVALHO OLIVEIRA, FALECIDO EM 25-04-1925. RENUNCIOU PARA ASSUMIR O GOVERNO DO MARANHÃO. APÓS A REVOLUÇÃO DE 1930 CONTINUOU NA POLÍTICA PARTIDÁRIA ATÉ 1937. SEU NOME NÃO CONSTA DE COMISSÕES NO SENADO.

PROFISSÕES EXERCIDAS

MILITAR

ATIVIDADE PRINCIPAL

MILITAR

REFERÊNCIAS BIBLIOGRÁFICAS

ILUSTRAÇÃO: GODINHO, WANOR R. CONSTITUINTE BRASILEIRO DE 1934. RIO DE JANEIRO. S.ED. 1934. P.37.



SENADOR: JOSÉ MARIA METELLO

(JOSÉ METELLO)

ESTADO: MATO GROSSO

PRIMEIRA REPÚBLICA

MANDATOS ELETIVOS E SIMILARES

DEPUTADO GERAL	11	02	1885	26	09	1885	MT
DEPUTADO ESTADUAL							
CONSTITUINTE	10	10	1891	10	08	1893	MT
SENADOR			1900			1908	MT
SENADOR			1909			1917	MT

TOTAL DE MANDATOS: 4

TOTAL DE ANOS: 19

CARGOS PÚBLICOS EXERCIDOS

JUIZ MUNICIPAL DA CIDADE DE CORUMBÁ	MT	1877	1880
JUIZ SUBSTITUTO DO RIO DE JANEIRO	RJ	1881	1885
DESEMBARGADOR E PRESIDENTE DA RELAÇÃO	MT	1891	1893
JUIZ FEDERAL DA CIDADE DE CUIABÁ	MT	1893	1899

OUTROS DADOS POLÍTICOS

PRESIDENTE DA CONSTITUINTE ESTADUAL DE 1891. NO SENADO: SEGUNDO, TERCEIRO E QUARTO-SECRETÁRIO DA MESA DIRETORA E MEMBRO DAS COMISSÕES DE REDAÇÃO DAS LEIS, JUSTIÇA E DE LEGISLAÇÃO.

INFORMAÇÕES PESSOAIS

DATA NASCIMENTO: 10 07 1853 LOCAL: CUIABÁ - MT
 DATA FALECIMENTO: 16 04 1920 LOCAL: RIO DE JANEIRO - RJ
 SEXO: MASCULINO RELIGIÃO: INSTRUÇÃO: UNIVERSITÁRIA

ESCOLARIDADE

SUPERIOR FACULDADE DE DIREITO

1684

ESCOLARIDADE

DO RECIFE

RECIFE - PE

1876

PROFISSÕES EXERCIDAS

ADVOGADO FUNCIONÁRIO PÚBLICO

ATIVIDADE PRINCIPAL

MAGISTRATURA

OUTROS DADOS FAMILIARES

PAI DO SENADOR METELLO JÚNIOR

REFERÊNCIAS BIBLIOGRÁFICAS

PARLAMENTARES DO IMPÉRIO - OBRA COMEMORATIVA DO SESQUICENTENÁRIO DA INSTITUIÇÃO PARLAMENTAR. BRASÍLIA, 1973 (SENADO FEDERAL). ABRANCHES, DUNSHEE DE. GOVERNOS E CONGRESSOS DA REPÚBLICA DOS ESTADOS UNIDOS DO BRASIL. V. II. P. 19. SÃO PAULO, 1918. ILUSTRAÇÃO: BIBLIOTECA NACIONAL. SERVIÇO DE MICROFILMAGEM.



SENADOR: JOSÉ MARIA METELLO JUNIOR

(METELLO JUNIOR)

ESTADO: DISTRITO FEDERAL

PRIMEIRA REPÚBLICA

MANDATOS ELETIVOS E SIMILARES

DEPUTADO FEDERAL	1912	1915	DF
SENADOR	82 86 1919 31 81 1921		DF

TOTAL DE MANDATOS: 2
TOTAL DE ANOS: 5

CARGOS PÚBLICOS EXERCIDOS

DELEGADO DE POLÍCIA EM DIVERSOS
DISTRITOS DO RIO DE JANEIRO RJ
SUPERINTENDENTE DA EMPRESA PÚBLICA E
PARTICULAR

OUTROS DADOS POLÍTICOS

ADVOGADO NO RIO DE JANEIRO JORNALISTA, REDATOR DA 'GAZETA DA TARDE', DA 'A IMPRENSA' E DE 'A NOITE'. REDATOR-SECRETÁRIO DO 'O PAI', 'O MALHO', 'A TRIBUNA'.

INFORMAÇÕES PESSOAIS

DATA NASCIMENTO: 26 84 1882 LOCAL: RIO DE JANEIRO - RJ
SEXO: MASCULINO RELIGIÃO: INSTRUÇÃO: UNIVERSITÁRIA

ESCOLARIDADE

SUPERIOR FACULDADE DE DIREITO RIO DE JANEIRO

PROFISSÕES EXERCIDAS

JORNALISMO, ADVOCACIA

1686

ATIVIDADE PRINCIPAL

JORNALISTA, ADVOGADO

INFORMAÇÕES FAMILIARES

FAMÍLIA PREMINENTE: SIM FORTUNA PESSOAL: A
NOME DO CONJUGE: MARIA HAYDEA PINTO JORDÃO
NOME DA FAMÍLIA: FRANCISCO RODRIGUES JORDÃO
DATA DO CASAMENTO: 26 09 1908 LOCAL: RIO DE JANEIRO - RJ

FILIAÇÃO

NOME DA MÃE: FRANCISCA CHICHORRO GALVÃO METELLO
NOME DO PAI: JOSÉ MARIA METELLO

OUTROS DADOS FAMILIARES

SEU PAI FOI SENADOR POR MATO GROSSO (1900-1919). SEU AVÔ MATERNO,
RUFINO ENEAS GUSTAVO GALVÃO, ERA MARECHAL.

REFERÊNCIAS BIBLIOGRÁFICAS

DELTA LAROUSSE - V. 8. ABRANCHES, DUNSHEE DE. GOVERNOS E CONGRESSOS
DA REPÚBLICA DOS ESTADOS UNIDOS DO BRASIL. INVENTÁRIO DE FRANCISCA
CHICHORRO GALVÃO METELLO DE 09-1933. ARQUIVO NACIONAL (SEÇÃO
JURÍDICA) NÚMERO 1925. CAIXA 1463, GALERIA A.

SENADOR: JOSÉ MARTINIANO DE ALENCAR

(JOSÉ DE ALENCAR)ESTADO: CEARÁ

IMPÉRIO



MANDATOS ELETIVOS E SIMILARES

DEPUTADO ÀS CORTES DE LISBOA	1838	1837	CE
DEPUTADO À CONSTITUINTE	1823		
DEPUTADO GERAL FEDERAL	1838	1837	CE
SENADOR	02 05 1832	15 03 1868	CE
PRESIDENTE DA PROVÍNCIA DO CEARÁ	1834	1837	
PRESIDENTE DA PROVÍNCIA DO CEARÁ	1848	1841	

TOTAL DE MANDATOS: 4

TOTAL DE ANOS: 37

PARTIDOS POLÍTICOS

PARTIDO LIBERAL PLIB 1832 1868

OUTROS DADOS POLÍTICOS

O SENADOR REPRESENTOU O CEARÁ NA CONSTITUINTE PORTUGUESA, ABANDONOU A ASSEMBLÉIA POR NÃO CONCORDAR COM AS MEDIDAS RECOLONIZADORAS APROVADAS CONTRA O BRASIL. VIAJOU PARA A INGLATERRA, ONDE PUBLICOU UM MANIFESTO EXPLICANDO AS CAUSAS DO SEU PROCEDER COM OUTROS COMPANHEIROS, ANTONIO CARLOS, MUNIZ TAVARES, CIPRIANO BARATA E LINO COUTINHO. ELEITO DEPUTADO GERAL PELO CEARÁ E POR MINAS GERAIS, AO MESMO TEMPO, PREFERIU REPRESENTAR A SUA PROVÍNCIA. APOIOU A MAIORIDADE DE D. PEDRO II. EXISTEM DÚVIDAS SOBRE ANO DE NASCIMENTO (1794 OU 1798). PARTICIPOU DA CAUSA REPUBLICANA E TOMOU PARTE NAS REVOLUÇÕES DE 1817 E 1824. PRESIDENTE DA CÂMARA DOS DEPUTADOS.

1688

INFORMAÇÕES PESSOAIS

DATA NASCIMENTO: 27 10 1794 LOCAL: CRATO - CE
DATA FALECIMENTO: 16 10 1860 LOCAL: RIO DE JANEIRO - RJ
SEXO: MASCULINO RELIGIÃO: CATÓLICA INSTRUÇÃO: SUPERIOR

ESCOLARIDADE

ORDENAÇÃO SACERDOTAL SEMINÁRIO DE OLINDA PERNAMBUCO

PROFISSÕES EXERCIDAS

JORNALISTA, SACERDOTE

ATIVIDADE PRINCIPAL

JORNALISTA, SACERDÓCIO

INFORMAÇÕES FAMILIARES

NOME DO CONJUGE: ANA JOSEFINA DE ALENCAR
NOME DA FAMÍLIA: LEONEL PEREIRA DE ALENCAR
DATA DO CASAMENTO: 1826 LOCAL: CRATO - CE

FILIAÇÃO

NOME DA MÃE: BÁRBARA PEREIRA DE ALENCAR
NOME DO PAI: JOSÉ GONÇALVES DOS SANTOS

OUTROS DADOS FAMILIARES

O SENADOR ERA PAI DE JOSÉ DE ALENCAR, DEPUTADO, MINISTRO, POETA E ROMANCISTA, E LEONEL MARTINIANO DE ALENCAR, QUE POSSUÍA O TÍTULO DE BARÃO DE ALENCAR. SEU SOGRO ERA CAPITÃO. ABANDONOU O SACERDÓCIO DESDE SUA VIDA EM COMUM COM ANA JOSEFINA, SUA PRIMA.

OBRAS PUBLICADAS

SÚPLICA. FORTALEZA, TIP. STUDART, 1895. ORAÇÃO FÚNEBRE. RIO DE JANEIRO, TIP. TORRES, 1830. PRECISO DOS SUCESSOS. RIO DE JANEIRO, TIP TORRES, 1831. RELATÓRIO. CEARÁ, TIP. PATRIOTA, 1837. RESPOSTA. RIO DE JANEIRO, TIP. NASC. 1843. CARTAS (AO MINISTRO MANOEL DO NASCIMENTO CASTRO E SILVA).

REFERÊNCIAS BIBLIOGRÁFICAS

STUDART, GUILHERME (BARÃO DE). DICIONÁRIO BIOBIBLIOGRÁFICO CEARENSE. FORTALEZA, EDITORA TIPO - LITOGRAFIA A VAPOR, 1913. GIRÃO, RAIMUNDO E MARTINS FILHO, ANTONIO. O CEARÁ. FORTALEZA, EDITORA INSTITUTO DO CEARÁ, TERCEIRA EDIÇÃO, 1966. STUDART, GUILHERME DR. DATAS E FATOS PARA A HISTÓRIA DO CEARÁ. FORTALEZA, EDITORA TIPOGRAFIA STUDART, SEGUNDO VOLUME, 1896. ILUSTRAÇÃO: SISSON, SEBASTIÃO AUGUSTO. GALERIA DOS BRASILEIROS ILUSTRES. SÃO PAULO. MARTINS, 1948. V.I. P.169.



SENADOR: JOSÉ MARTINS DA CRUZ JOBIM

(CRUZ JOBIM)

ESTADO: ESPÍRITO SANTO

IMPÉRIO

MANDATOS ELETIVOS E SIMILARES

VEREADOR						
PREFEITO						
DEPUTADO GERAL	83	85	1848	85	18	1848
SENADOR	86	85	1851	23	88	1878
						RS
						ES

TOTAL DE MANDATOS: 4

TOTAL DE ANOS: 28

PARTIDOS POLÍTICOS

PARTIDO LIBERAL .. PLIB

CARGOS PÚBLICOS EXERCIDOS

MÉDICO DA CÂMARA IMPERIAL			1831
LENTE DE MEDICINA DA FACULDADE DE			
MEDICINA DA CORTE	RJ		1833
DIRETOR DA FACULDADE DE MEDICINA DA			
CORTE	RJ	1841	1878

OUTROS DADOS POLÍTICOS

VOTOU A FAVOR DA LEI DO VENTRE LIVRE (1871). VOTOU CONTRA A REFORMA ELEITORAL (1875). COLOCOU-SE CONTRA OS BISPOS NA QUESTÃO RELIGIOSA. FOI DEFENSOR DOS DIREITOS CIVIS DOS IMIGRANTES CATÓLICOS. DEFENDIA A LIBERDADE RELIGIOSA, ADMITIA O VOTO DOS NÃO CATÓLICOS E A SECULARIZAÇÃO DOS CEMITÉRIOS. FOI NOMEADO MÉDICO DA CÂMARA IMPERIAL (1831). FOI ELEITO DEPUTADO PELO RIO GRANDE DO SUL (1858). ERA TAMBÉM FORMADO EM CIÊNCIAS NATURAIS NA ITÁLIA. FOI EDITOR DOS ANAIS BRASILIENSES DE MEDICINA E DA REVISTA MÉDICA FLUMINENSE. FOI MEMBRO TITULAR DA ACADEMIA IMPERIAL DE MEDICINA, ANTES SOCIEDADE DA REAL

1698

OUTROS DADOS POLÍTICOS

ACADEMIA DAS CIÊNCIAS DE NÁPOLES, DA DE LISBOA E DE VÁRIAS OUTRAS ASSOCIAÇÕES CIENTÍFICAS E LITERÁRIAS.

CONDECORAÇÕES RECEBIDAS

ERA MEMBRO DO CONSELHO DO IMPERADOR E COMENDADOR DA ORDEM DA ROSA E DE CRISTO.

INFORMAÇÕES PESSOAIS

DATA NASCIMENTO: 26 02 1802 LOCAL: RIO PARDO - RS
DATA FALECIMENTO: 23 08 1878 LOCAL: RIO DE JANEIRO - RJ
SEXO: MASCULINO RELIGIÃO: CATÓLICA INSTRUÇÃO: SUPERIOR

ESCOLARIDADE

PRIMÁRIO	SEMINÁRIO EPISCOPAL	RIO DE JANEIRO
CIÊNCIAS NATURAIS		ITÁLIA
MEDICINA	FACULDADE DE MEDICINA	PARIS - FRANÇA 1828

PROFISSÕES EXERCIDAS

MÉDICO, PROFESSOR UNIVERSITÁRIO

ATIVIDADE PRINCIPAL

MAGISTÉRIO E MEDICINA

INFORMAÇÕES FAMILIARES

FAMÍLIA PREEMINENTE: SIM FORTUNA PESSOAL: A
NOME DO CONJUGE: MARIA AMÁLIA MARCONDES
NOME DA FAMÍLIA: ANTONIO MARCONDES DE OLIVEIRA

FILIAÇÃO

NOME DA MÃE: EUGÊNIA FORTES JOBIM
NOME DO PAI: JOSÉ MARTINS DA CRUZ JOBIM

OBRAS PUBLICADAS

DISSERTACION SUR LA VACCINE: THESE PRESENTÉE ET SOUTENUE A LA FACULTÉE DE MEDICINE DE PARIS POUR OBTENER LE GRADE DE DOCTEUR EN MEDICINE. PARIS, 1828. TESE SOBRE A HIDROFOBIA. RIO DE JANEIRO, 1831. PLANO DE ORGANIZAÇÃO DAS ESCOLAS DE MEDICINA DO RIO DE JANEIRO E BAHIA OFERECIDO AS CÂMARAS LEGISLATIVAS. RIO DE JANEIRO, 1830. DISCURSO INAUGURAL QUE, NA SESSÃO PÚBLICA DE INSTALAÇÃO DA SOCIEDADE DE MEDICINA DO RIO DE JANEIRO, RECITOU, ETC. RIO DE JANEIRO, 1830. ESTATUTOS DA SOCIEDADE DE MEDICINA DO RIO DE JANEIRO. RIO DE JANEIRO, 1830. RELATÓRIO DA COMISSÃO DE VISITA DAS PRISÕES, CÁRCERES DE

OBRAS PUBLICADAS

CONVENTOS E ESTABELECIMENTOS DE CARIDADE, NOMEADA PELA CÂMARA MUNICIPAL POR RIO DE JANEIRO. RIO DE JANEIRO, 1838. ELOGIO HISTÓRICO DE FRANCISCO DE MELO FRANCO, LIDO NA SESSÃO PÚBLICA DA SOCIEDADE DE MEDICINA DO RIO DE JANEIRO, EM 24 DE ABRIL DE 1831. RIO DE JANEIRO, 1831. SOBRE AS HIDROPSIAS EM GERAL. RIO DE JANEIRO, 1833. SOBRE AS MOLÉSTIAS QUE MAIS AFLIGEM A CLASSE POBRE: DISCURSO LIDO NA SESSÃO PÚBLICA DA SOCIEDADE DE MEDICINA, A 38 DE JUNHO DE 1835. RIO DE JANEIRO, 1835. PASSATEMPO ESCOLÁSTICO. RIO DE JANEIRO, 1841. EXAME DAS ÁGUAS MINERAIS DE SANTA CATARINA. CIDADE DO DESTERRO, SC, 1845. SOBRE A ASFIXIA: CONFERÊNCIA FEITA NA ESCOLA DA GLÓRIA, EM 1. DE AGOSTO DE 1875. RIO DE JANEIRO, 1875. RELATÓRIO DA COMISSÃO DE SALUBRIDADE GERAL DA SOCIEDADE DE MEDICINA DO RIO DE JANEIRO SOBRE A CAUSA DA INFECÇÃO ATMOSFERA DA CORTE, APROVADO, ETC. RIO DE JANEIRO, 1832. RELATÓRIO DA MOLÉSTIA DE SUA ALTEZA A SERENÍSSIMA PRINCESA, SENHORA DONA ANA PAULA MARIANA. RIO DE JANEIRO, 1833. DISCURSO NO ATO DE CONFERIR O GRANDE DOUTOR, AOS 27 DE NOVEMBRO DE 1862. RIO DE JANEIRO, 1862. DISCURSO, ETC., A 16 DE DEZEMBRO DE 1864. RIO DE JANEIRO, 1864. DISCURSO, ETC., A 24 DE NOVEMBRO DE 1865. RIO DE JANEIRO, 1865. DISCURSOS PRONUNCIADOS NA SESSÃO DE 1848 NA CÂMARA DOS DEPUTADOS. RIO DE JANEIRO, 1848. DISCURSO DO DOUTOR JOSÉ MARTINS DA CRUZ JOBIM, ETC, NA SESSÃO (DO SENADO) DE 1851. RIO DE JANEIRO, 1851. DISCURSO PRONUNCIADO NO SENADO A FAVOR DA RESOLUÇÃO DA CÂMARA DOS DEPUTADOS, RESTABELECENDO O RECURSO À COROA, ABOLIDO INCOMPETENTEMENTE PELO DECRETO DE 26 DE MARÇO 1857. RIO DE JANEIRO, 1869. CONFERÊNCIA FEITA NA ESCADA DA GLÓRIA NO DIA PRIMEIRO DE AGOSTO DE 1857 SOBRE ASFIXIA. RIO DE JANEIRO, 1875. CONFERÊNCIA PRONUNCIADA, A 11 DE OUTUBRO DE 1876, SOBRE A HISTÓRIA DE PORTUGAL. RIO DE JANEIRO, 1876. CONFERÊNCIA SOBRE OS FATOS HISTÓRICOS DA IDADE MÉDIA RELATIVOS A INVASÃO DOS BÁRBAROS, AO FEUDALISMO E À CAVALARIA ERRANTE, PROFERIDA A 16 DE JULHO DE 1876: RIO DE JANEIRO, 1876.

REFERÊNCIAS BIBLIOGRÁFICAS

ILUSTRAÇÃO: BIBLIOTECA NACIONAL. SERVIÇO DE MICROFILMAGEM.





SENADOR: JOSÉ MATTOSO DE SAMPAIO CORREIA

(SAMPAIO CORREIA)

ESTADO: DISTRITO FEDERAL

PRIMEIRA REPÚBLICA

MANDATOS ELETIVOS E SIMILARES

DEPUTADO FEDERAL		1918		DF	RJ		
SENADOR	23	04	1921	31	01 1927	DF	RJ
DEPUTADO (CONSTITUINTE)			1934			DF	

TOTAL DE MANDATOS: 3

TOTAL DE ANOS: 13

CARGOS PÚBLICOS EXERCIDOS

CONSTRUTOR DA ESTRADA DE FERRO NOROESTE DO BRASIL E ESTRADA DE FERRO MARICÁ	RJ
ENGENHEIRO-CHEFE DAS OBRAS CONTRA A SECA NO ESTADO DO RIO GRANDE DO NORTE	
ENGENHEIRO-CHEFE DA FISCALIZAÇÃO DA COMPANHIA CITY IMPROVEMENTS NO RIO DE JANEIRO	RJ
TRABALHO NA CONSTRUÇÃO DO SISTEMA DE ABASTECIMENTO DE ÁGUA DO ENTÃO DISTRITO FEDERAL DURANTE A ADMINISTRAÇÃO DE PAULO DE FRONTIN	
ENGENHEIRO-CHEFE DAS OBRAS DA EXPOSIÇÃO NACIONAL DE 1908 NO GOVERNO DE AFFONSO PENNA	RJ
INSPETOR-GERAL DE OBRAS PÚBLICAS NO MESMO GOVERNO	RJ
DIRETOR DA COMPANHIA LUZ E FORÇA DE CAMPOS	RJ
DIRETOR DA COMPANHIA DO PORTO DO RIO DE JANEIRO	
DIRETOR DA AEROPOSTAL DO RIO DE JANEIRO	RJ
FOI PRESIDENTE DA COMPANHIA RADIO	

1694

CARGOS PÚBLICOS EXERCIDOS

TELEGRÁFICA BRASILEIRA

RJ

OUTROS DADOS POLÍTICOS

FUNDADOR DO JORNAL 'A TARDE'. SÓCIO DA ASSOCIAÇÃO COMERCIAL DO RIO DE JANEIRO. SÓCIO DA FEDERAÇÃO DAS ASSOCIAÇÕES COMERCIAIS DO BRASIL REPRESENTANDO A DE MINAS GERAIS. FOI PRESIDENTE DO CLUBE DE ENGENHARIA E SÓCIO DO INSTITUTO POLITÉCNICO DO RIO DE JANEIRO. PROPRIETÁRIO DA USINA SANTA LÚCIA, SITUADA NO ESTADO DO RIO DE JANEIRO. DELEGADO DO BRASIL NA SEXTA CONFERÊNCIA PAN-AMERICANA EM HAVANA NO GOVERNO DE WASHINGTON LUIS. DELEGADO À CONFERÊNCIA INTERPARLAMENTAR EM WASHINGTON NO GOVERNO DE ARTHUR BERNARDES. DELEGADO DO CONGRESSO NACIONAL EM VISITA AO PARLAMENTO DO MÉXICO NO GOVERNO DE ARTHUR BERNARDES. NO SENADO, FOI MEMBRO DA COMISSÃO DE FINANÇAS.

INFORMAÇÕES PESSOAIS

DATA NASCIMENTO: 08 09 1875 LOCAL: NITERÓI - RJ

DATA FALECIMENTO: 1942 LOCAL: RJ

SEXO: MASCULINO RELIGIÃO:

INSTRUÇÃO: SUPERIOR

ESCOLARIDADE

PRIMÁRIO

COLÉGIO HENRIQUE

DIAS E LUÍS PEIXOTO CAMPOS

GINÁSIO

GINÁSIO DE BARBACENA MG

ENGENHARIA

ESCOLA POLITÉCNICA

DO RIO DE JANEIRO RJ

1898

PROFISSÕES EXERCIDAS

PROFESSOR, ENGENHEIRO, JORNALISTA, INDUSTRIAL, COMERCIANTE

ATIVIDADE PRINCIPAL

ENGENHARIA

FILIAÇÃO

NOME DA MÃE: LUIZA DUQUE ESTRADA MATTOSO CORREA

NOME DO PAI: FELIPPE SAMPAIO CORREA

OBRAS PUBLICADAS

A TRACÇÃO ELÉTRICA NA ESTRADA DE FERRO CENTRAL DO BRASIL. MOTORES ELÉTRICOS. O ABASTECIMENTO D'ÁGUA DO RIO DE JANEIRO DEPOIS DE 1930. INSPEÇÃO DAS OBRAS PÚBLICAS DA CAPITAL FEDERAL. RIO DE JANEIRO, IMPRENSA NACIONAL. 1909, 2 V. IL.

REFERÊNCIAS BIBLIOGRÁFICAS

GODINHO, ANDRADE. CONSTITUINTES BRASILEIROS DE 1934. P. 125. DELTA
LAROUSSE, V. 11, P. 6071. ILUSSTRAÇÃO: GODINHO, WANOR R.
CONSTITUINTES BRASILEIROS DE 1934. RIO DE JANEIRO. S.ED. P.125.



SENADOR: JOSÉ MENDES TAVARES

(MENDES TAVARES)

ESTADO: DISTRITO FEDERAL

PRIMEIRA REPÚBLICA

MANDATOS ELETIVOS E SIMILARES

VEREADOR	1907	1918
VEREADOR	1918	1917
DEPUTADO FEDERAL	1918	1921
DEPUTADO FEDERAL	1921	1924
SENADOR	28 05 1924	11 11 1938

TOTAL DE MANDATOS: 5

TOTAL DE ANOS: 22

OUTROS DADOS POLÍTICOS

MÉDICO DO HOSPITAL DA BRIGADA POLICIAL DURANTE A REVOLTA DA ARMADA (1893). MÉDICO DO HOSPITAL DE SANTA BÁRBARA DURANTE A EPIDEMIA DE VARIÓLA, DF (1895). MÉDICO EM PETRÓPOLIS ONDE COMBATEU O IMPALUDISMO QUE ASSOLAVA A REGIÃO. TRABALHOU NO OESTE PAULISTA DURANTE A EPIDEMIA DE FEBRE AMARELA NA REGIÃO. DIRETOR DO HOSPITAL DOS LÁZAROS. NO SENADO: MEMBRO DA COMISSÃO DE MARINHA E GUERRA. FOI PRESIDENTE DO GRÊMIO DOS INTERNOS DOS HOSPITAIS, TENDO SIDO, ANTES, REDATOR-CHEFE DA REVISTA DE MEDICINA, QUE ERA PUBLICADA POR AQUELA ASSOCIAÇÃO CIENTÍFICA ACADÊMICA. INSPETOR SANITÁRIO. INTENDENTE MUNICIPAL DURANTE 18 ANOS.

INFORMAÇÕES PESSOAIS

DATA NASCIMENTO: 08 06 1873

LOCAL: TERESINA - PIAUÍ

SEXO: MASCULINO RELIGIÃO:

INSTRUÇÃO: UNIVERSITÁRIA

ESCOLARIDADE

SECUNDÁRIO

MOSTEIRO DE SÃO BENTO

RJ

1698

ESCOLARIDADE

SUPERIOR

FACULDADE DE
MEDICINA

RJ

1895

PROFISSÕES EXERCIDAS

MÉDICO

ATIVIDADE PRINCIPAL

MEDICINA

FILIAÇÃO

NOME DA MÃE: FELISBELLA MENDES TAVARES

NOME DO PAI: ANTONIO TAVARES DA COSTA

REFERÊNCIAS BIBLIOGRÁFICAS

O SENADO FEDERAL DE 1898 A 1927. GOMES DE CASTRO. ILUSTRAÇÃO: GOMES DE CASTRO, AUGUSTO OLYMPIO. O SENADO FEDERAL DE 1898 A 1927. RIO DE JANEIRO. S.ED. 1927. P.112.



SENADOR: JOSÉ MONTEIRO RIBEIRO JUNQUEIRA

(RIBEIRO JUNQUEIRA)

ESTADO: MINAS GERAIS

PRIMEIRA REPÚBLICA SEGUNDA REPÚBLICA

MANDATOS ELETIVOS E SIMILARES

PRESIDENTE DO CONSELHO				
DISTRITAL	1895	1895	MG	LEOPOLDINA
DEPUTADO ESTADUAL	1895	1897	MG	
DEPUTADO ESTADUAL	1898	1900	MG	
PRESIDENTE DA CÂMARA				
MUNICIPAL E EXECUTIVO				
MUNICIPAL	1898	1903	MG	LEOPOLDINA
DEPUTADO FEDERAL	1903	1905	MG	
DEPUTADO FEDERAL	1906	1908	MG	
DEPUTADO FEDERAL	1909	1911	MG	
DEPUTADO FEDERAL	1912	1914	MG	
DEPUTADO FEDERAL	1915	1917	MG	
DEPUTADO FEDERAL	1918	1920	MG	
DEPUTADO FEDERAL	1921	1923	MG	
DEPUTADO FEDERAL	1924	1926	MG	
DEPUTADO FEDERAL	1927	1929	MG	
DEPUTADO FEDERAL	1930	1930	MG	
CONSTITUINTE DE 1934	15 11	1933 16 07	1934	
SENADOR	28 04	1935 10 11	1937	MG

TOTAL DE MANDATOS: 16

TOTAL DE ANOS: 40

PARTIDOS POLÍTICOS

PARTIDO REPUBLICANO MINEIRO PRM
 PARTIDO PROGRESSISTA 1933 1937

CARGOS PÚBLICOS EXERCIDOS

PROMOTOR PÚBLICO EM LEOPOLDINA MG

1788

CARGOS PÚBLICOS EXERCIDOS

SECRETÁRIO DE VIAÇÃO E OBRAS PÚBLICAS DO GOVERNO OLEGÁRIO MACIEL MG 1931 1932

OUTROS DADOS POLÍTICOS

REDATOR DO JORNAL REPUBLICANO 'MINAS ACADÊMICA', PRESIDIU O 'CENTRO REPUBLICANO MINEIRO' E A 'SOCIEDADE MINEIRA DE BENEFICÊNCIA'. COMO ACADÊMICO DE DIREITO EM SÃO PAULO PRESIDIU O CENTRO REPUBLICANO MINEIRO. EXERCEU ADVOCACIA EM LEOPOLDINA. NOMEADO PROMOTOR EM POMBAS RECUSOU O CARGO. ELEGEU-SE PRESIDENTE DO CONSELHO DISTRITAL DE LEOPOLDINA. FUNDOU O JORNAL 'GAZETA DE LEOPOLDINA', EM 1895. NA CÂMARA FEDERAL, ONDE FOI, DE 1903 A 1930, REPRESENTANTE, TEVE ATUAÇÃO DESTACADA. FOI MEMBRO DAS COMISSÕES: FINANÇAS, ONDE FOI RELATOR DO ORÇAMENTO DA VIAÇÃO (1911-12); PRESIDENTE DA COMISSÃO ESPECIAL DA REFORMA DAS TARIFAS ALFANDEGÁRIAS; LÍDER DA BANCADA MINEIRA (1911-12), E DA COLIGAÇÃO DE OPOSIÇÃO AO GOVERNO HERMES DA FONSECA. LUTOU PELA LIDERANÇA POLÍTICA DO SUL DE MINAS, FOI Opositor DE SILVIANO BRANDÃO E DOS 'SILVIANISTAS'. TEVE FORTE LIDERANÇA AO TEMPO DE FRANCISCO SALES, QUE TINHA PREFERÊNCIAS POR RIBEIRO JUNQUEIRA PARA SEU SUCESSOR NA PRESIDÊNCIA DE MINAS GERAIS. FUNDOU E PRESIDIU A CIA. FORÇA E LUZ CATAGUAZES - LEOPOLDINA S.A. (1905) E A CIA. LEITEIRA LEOPOLDINENSE (1909); FUNDOU O GINÁSIO LEOPOLDINENSE (1910); FUNDOU COM O IRMÃO CUSTÓDIO E O CUNHADO FRANCISCO ANDRADE BOTELHO A CASA BANCÁRIA RIBEIRO JUNQUEIRA (1912); FUNDOU A CIA. FIAÇÃO E TECIDOS LEOPOLDINENSE S.A. (1926). ANTES, HAVIA CRIADO A SERRARIA SÃO JOSÉ (1924) E DIVERSAS OUTRAS EMPRESAS DE MINERAÇÃO, METALURGIA, ETC. MEMBRO DO INSTITUTO MINEIRO DO CAFÉ E REPRESENTANTE DE MINAS GERAIS NO CONSELHO NACIONAL DO CAFÉ ATÉ 1933. FOI IMPORTANTE CAFEICULTOR E PECUARISTA.

INFORMAÇÕES PESSOAIS

DATA NASCIMENTO: 27 08 1971 LOCAL: SANTA ISABEL (LEOPOLDINA) - MG
DATA FALECIMENTO: 14 05 1946 LOCAL: RIO DE JANEIRO - RJ
SEXO: MASCULINO RELIGIÃO: CATÓLICA INSTRUÇÃO: SUPERIOR

ESCOLARIDADE

PRIMÁRIO, DOMÉSTICO	PROFESSOR INÁCIO GAMA	SANTA IZABEL - MG
SECUNDÁRIO	COLÉGIO ABÍLIO	BARBACENA - MG RIO DE JANEIRO
DIREITO	FACULDADE DE DIREITO	SÃO PAULO - SP 1893
PRIMÁRIO DOMÉSTICO	PROFESSOR AUGUSTO BUNEL	SANTA IZABEL - MG

PROFISSÕES EXERCIDAS

ADVOGADO, MAGISTRADO, POLÍTICO, AGROPECUARISTA, EMPRESÁRIO INDUSTRIAL, BANQUEIRO

SENADORES BRASILEIROS. BRASÍLIA, SENADO FEDERAL, 1986

ATIVIDADE PRINCIPAL

POLÍTICA

INFORMAÇÕES FAMILIARES

FAMÍLIA PREEMINENTE: SIM FORTUNA PESSOAL: A
 NOME DO CONJUGE: HELENA DE ANDRADE RIBEIRO JUNQUEIRA
 NOME DA FAMÍLIA: JOAQUIM CÂNDIDO RIBEIRO
 DATA DO CASAMENTO: 31 07 1895 LOCAL: FAZENDA PENSILVÂNIA - MG

FILIAÇÃO

NOME DA MÃE: ANTONIA AUGUSTA LOBATO M. JUNQUEIRA
 NOME DO PAI: JOSÉ RIBEIRO JUNQUEIRA

OUTROS DADOS FAMILIARES

DE FAMÍLIA TRADICIONAL MINEIRA, RIBEIRO JUNQUEIRA.

REFERÊNCIAS BIBLIOGRÁFICAS

ABRANCHES, JOÃO DUNSHEE DE. GOVERNOS E CONGRESSOS DA REPÚBLICA DOS ESTADOS UNIDOS DO BRASIL, 1889 - 1917. SÃO PAULO, M. ABRANCHES. GODINHO, WANOR R. E ANDRADE, OSWALDO. CONSTITUINTES BRASILEIROS DE 1934. RIO DE JANEIRO, 1934. 304 P. IL. (CÂMARA, SENADO). ILUSTRAÇÃO: GODINHO, WANOR R. CONSTITUINTES BRASILEIROS DE 1934. RIO DE JANEIRO. S.ED. 1934. P.165.



SENADOR: JOSÉ NEIVA DE SOUZA

(JOSÉ NEIVA)

ESTADO: MARANHÃO

SEGUNDA REPÚBLICA

MANDATOS ELETIVOS E SIMILARES

DEPUTADO CONSTITUINTE		1946			MA	
DEPUTADO FEDERAL		1946		1947	MA	
SENADOR	15	04	1949	31	01 1951	MA
DEPUTADO FEDERAL		1951		1955	MA	

TOTAL DE MANDATOS: 3

TOTAL DE ANOS: 10

SUPLENTES

EVANDRO MENDES VIANNA

PARTIDOS POLÍTICOS

PARTIDO SOCIAL DEMOCRÁTICO PSD

PARTIDO PROLETÁRIO BRASILEIRO

CARGOS PÚBLICOS EXERCIDOS

PROMOTOR PÚBLICO MA

JUIZ DE DIREITO MA

OUTROS DADOS POLÍTICOS

DIRIGIU O PARTIDO SOCIAL DEMOCRÁTICO (PSD), INGRESSANDO NO PARTIDO PROLETÁRIO BRASILEIRO (PPB). PRESIDENTE DA COMISSÃO DE EDUCAÇÃO E CULTURA NO SENADO.

INFORMAÇÕES PESSOAIS

DATA NASCIMENTO: 26 05 1855 LOCAL: NOVA IORQUE - MA

1784

INFORMAÇÕES PESSOAIS

DATA FALECIMENTO: 12 1968 LOCAL:
SEXO: MASCULINO RELIGIÃO: CATÓLICA

INSTRUÇÃO: UNIVERSITÁRIA

ESCOLARIDADE

SUPERIOR

FACULDADE DE DIREITO
DO CEARÁ

CEARÁ - CE

1987

PROFISSÕES EXERCIDAS

FUNCIONÁRIO PÚBLICO, JUIZ E PROMOTOR

ATIVIDADE PRINCIPAL

MAGISTRATURA

INFORMAÇÕES FAMILIARES

FAMÍLIA PREENINENTE:

FORTUNA PESSOAL: C

FILIAÇÃO

NOME DA MÃE: AMÉLIA AUGUSTA DE NEIVA
NOME DO PAI: JUSTINO NEIVA DE SOUZA

REFERÊNCIAS BIBLIOGRÁFICAS

DELTA. V. 8. RHBB, V. 3. 2373. ILUSTRAÇÃO: ARQUIVO DA SUBSECRETARIA DO
PESSOAL DO SENADO FEDERAL.



SENADOR: JOSÉ PAES DE CARVALHO

(PAES DE CARVALHO)

ESTADO: PARÁ

PRIMEIRA REPÚBLICA

MANDATOS ELETIVOS E SIMILARES

DEPUTADO PROVINCIAL							PA
SENADOR	15	11	1898	29	12	1891	PA
GOVERNADOR			1897			1902	PA
SENADOR	29	04	1903	31	01	1912	PA

TOTAL DE MANDATOS: 4

TOTAL DE ANOS: 15

PARTIDOS POLÍTICOS

PARTIDO REPUBLICANO FEDERAL PRF

OUTROS DADOS POLÍTICOS

UM DOS FUNDADORES DO CLUBE REPUBLICANO, PA, 11-04-1889. FUNDOU O JORNAL 'A REPÚBLICA' EM BELÉM, PA. APOIOU O GOLPE DE 3 DE NOVEMBRO DE 1891, QUANDO FOI DISSOLVIDO O CONGRESSO NACIONAL. RENUNCIOU AO SENADO APÓS O CONTRAGOLPE DE 23-11-1891. NO SENADO: MEMBRO DA COMISSÃO DE FINANÇAS. PRESIDENTE DA ASSEMBLÉIA LEGISLATIVA DE 1891. NO GOVERNO DO ESTADO DEDICOU-SE À COLONIZAÇÃO, À EDUCAÇÃO, À SAÚDE PÚBLICA. OBTVEU O ENCARGO DE CONTRIBUIÇÃO DE TROPAS PARA O GOVERNO DA REPÚBLICA COMBATER O LEVANTE RELIGIOSO DE CANUDOS. SEGUNDO SECRETÁRIO NO CONGRESSO CONSTITUINTE REUNIDO EM 15-11-1890 E QUE PROMULGOU A CONSTITUIÇÃO DE 24-02-1891. FOI CHEFE DO PARTIDO REPUBLICANO, SUBSTITUINDO LAURO SODRÉ, DE 24-06-1891 A 01-02-1897.

INFORMAÇÕES PESSOAIS

DATA NASCIMENTO: 08 08 1858 LOCAL: BELÉM - PA
 DATA FALECIMENTO: 17 03 1943 LOCAL: PARIS - FRANÇA
 SEXO: MASCULINO RELIGIÃO: .. INSTRUÇÃO: UNIVERSITÁRIA

1786

ESCOLARIDADE

SECUNDÁRIO	ESCOLA POLITÉCNICA DE LISBOA	LISBOA-PORTUGAL
SUPERIOR	ESCOLA CIRÚRGICA DE LISBOA	LISBOA-PORTUGAL

PROFISSÕES EXERCIDAS

MÉDICO

ATIVIDADE PRINCIPAL

MEDICINA

INFORMAÇÕES FAMILIARES

FAMÍLIA PREEMINENTE: SIM

FORTUNA PESSOAL: A

REFERÊNCIAS BIBLIOGRÁFICAS

BORGES, RICARDO. VULTOS NOTÁVEIS DO PARÁ. P. 225 A 232. ABRANCHES, DUNSHEE DE. GOVERNOS E CONGRESSOS DA REPÚBLICA DOS ESTADOS UNIDOS DO BRASIL. V. I P. 224. SÃO PAULO, 1918. DELTA LAROUSSE. V. 3, P. 1405. FERNANDES, CARLOS F. DE SOUZA. SENADO BRASILEIRO. RIO DE JANEIRO 1912. ILUSTRAÇÃO: 'CONSTITUINTES DE 1891' (QUADRO). GABINETE DO PRESIDENTE DO SENADO FEDERAL.



SENADOR: JOSÉ PARSIFAL BARROSO

(PARSIFAL BARROSO)

ESTADO: CEARÁ

SEGUNDA REPÚBLICA

MANDATOS ELETIVOS E SIMILARES

DEPUTADO ESTADUAL		1936		1937	CE
DEPUTADO ESTADUAL		1947		1951	CE
DEPUTADO FEDERAL	Ø1 Ø2	1951	31	Ø1	1955 CE
SENADOR	Ø1 Ø2	1955	23	Ø5	1959 CE
GOVERNADOR		1959		1963	CE

TOTAL DE MANDATOS: 5

TOTAL DE ANOS: 18

SUPLENTES

FAUSTO AUGUSTO BORGES CABRAL
VICENTE F. AUGUSTO LIMA

PARTIDOS POLÍTICOS

PARTIDO SOCIAL DEMOCRÁTICO	PSD
PARTIDO TRABALHISTA BRASILEIRO	PTB
ALIANÇA RENOVADORA NACIONAL	AREN.

CARGOS PÚBLICOS EXERCIDOS

MINISTRO DO TRABALHO INDÚSTRIA E COMÉRCIO	1956	1958
PROCURADOR DA PREVIDÊNCIA SOCIAL DO CEARÁ E DA FACULDADE DE CIÊNCIAS ECONÔMICAS DA UFC		
PROFESSOR DA FACULDADE DE FILOSOFIA DO CEARÁ		
PROFESSOR DA ESCOLA DE ADMINISTRAÇÃO DO CEARÁ		

1788

OUTROS DADOS POLÍTICOS

FOI ELEITO SENADOR PELA COLIGAÇÃO UDN-PTB-PR EM 1954. AFASTOU-SE DO SENADO PARA SER MINISTRO, REASSUMINDO A CADEIRA SENATORIAL EM JULHO 1958. NO SENADO, FEZ PARTE DAS COMISSÕES DE FINANÇAS E SEGURANÇA NACIONAL.

INFORMAÇÕES PESSOAIS

DATA NASCIMENTO: 05 07 1913 LOCAL: FORTALEZA - CE
SEXO: MASCULINO RELIGIÃO: CATÓLICA INSTRUÇÃO: SUPERIOR

ESCOLARIDADE

SECUNDÁRIO COLÉGIO CEARENSE
SUPERIOR DIREITO FACULDADE DE DIREITO
DE FORTALEZA 1933

PROFISSÕES EXERCIDAS

PROFESSOR, ADVOGADO, JORNALISTA, FUNCIONÁRIO PÚBLICO

ATIVIDADE PRINCIPAL

MAGISTÉRIO, JORNALISMO

INFORMAÇÕES FAMILIARES

FAMÍLIA PREENINENTE: SIM FORTUNA PESSOAL: B
NOME DO CONJUGE: RAIMUNDA OLGA MONTE
NOME DA FAMÍLIA: FRANCISCO ALMEIDA MONTE
DATA DO CASAMENTO: LOCAL: SOBRAL - CEARÁ

FILIAÇÃO

NOME DA MÃE: EMÍLIA CUNHA BARROSO
NOME DO PAI: HERMÍNIO BARROSO

OUTROS DADOS FAMILIARES

O PAI DO SENADOR FOI PROFESSOR DO LICEU DO CEARÁ E DA FACULDADE DE DIREITO. FOI SECRETÁRIO DE ESTADO, DEPUTADO FEDERAL. O SOGRO FOI POLÍTICO NOTÁVEL: DEPUTADO ESTADUAL E FEDERAL PELO CEARÁ

OBRAS PUBLICADAS

BARROSO, JOSÉ PARCIFAL. AS TEORIAS DE GEBER. (THESE DE CONCURSO); CADEIRA DE QUÍMICA DO LICEU DO CEARÁ (DOCENTE LIVRE): FORTALEZA, TIP. MINERVA, 1938. O CEARENSE. RIO DE JANEIRO. GRÁFICA RECORD EDITORA, 1969. ADERALDO, MOZART SORIANO. NA CASA DO BARÃO DE STUDART. PEDRO, NOSSO IRMÃO (PERFIL DO PRIMEIRO PAPA). FORTALEZA, S.ED. 1952.

REFERÊNCIAS BIBLIOGRÁFICAS

GYRÃO, RAINUNDO E MARTINS FILHO, ANTONIO. O CEARÁ. FORTALEZA, ED. INSTITUTO DO CEARÁ, 1966. GUIMARÃES, HUGO VICTOR. DEPUTADOS PROVINCIAIS E ESTADUAIS DO CEARÁ. ASSEMBLÉIAS LEGISLATIVAS 1835-1947. EDITORA JURÍDICA LTDA. FORTALEZA, 1943. PP. 89-98. ILUSTRAÇÃO: ARQUIVO DA SUBSECRETARIA DO PESSOAL DO SENADO FEDERAL.



SENADOR: JOSÉ PASSOS PORTO

(PASSOS PORTO)

ESTADO: SERGIPE

SEGUNDA REPÚBLICA

MANDATOS ELETIVOS E SIMILARES

DEPUTADO FEDERAL	1959	1963	SE
DEPUTADO FEDERAL	1963	1967	SE
DEPUTADO FEDERAL	1967	1971	SE
DEPUTADO FEDERAL	1971	1975	SE
DEPUTADO FEDERAL	1975	1979	SE
SENADOR	01 02 1979	31 01 1987	SE

TOTAL DE MANDATOS: 6

TOTAL DE ANOS: 28

SUPLENTES

HERÁCLITO GUIMARÃES ROLLEMBERG
PAULO AMARAL LOPES

PARTIDOS POLÍTICOS

UNIÃO DEMOCRÁTICA NACIONAL	UDN	1959
ALIANÇA RENOVADORA NACIONAL	ARENA	1967
PARTIDO DEMOCRÁTICO SOCIAL	PDS	
PARTIDO DO MOVIMENTO DEMOCRÁTICO BRASILEIRO	PMDB	

CARGOS PÚBLICOS EXERCIDOS

AGRÔNOMO DO INSTITUTO BAIANO DO FUMO E
DA SECRETARIA DE AGRICULTURA DO ESTADO
DA BAHIA
TÉCNICO DAS MISSÕES RURAIS DO MINISTÉRIO
DA EDUCAÇÃO, NO ESTADO DA BAHIA
CHEFE DAS PATRULHAS MECANIZADAS DA

1712

CARGOS PÚBLICOS EXERCIDOS

COMISSÕES DO VALE DO SÃO FRANCISCO (NO BAIXO SÃO FRANCISCO).
CHEFE DO FOMENTO AGRÍCOLA DO MINISTÉRIO DA AGRICULTURA EM SERGIPE E EXECUTOR DO ACORDO ENTRE O MINISTÉRIO E O ESTADO DE SERGIPE.

DIRETOR FINANCEIRO DA NOVAÇA.

MEMBRO DO CONSELHO ADMINISTRATIVO DA FUNDAÇÃO ZOOBOTÂNICA DO DISTRITO FEDERAL

PRIMEIRO VICE-PRESIDENTE DO SENADO.

SEGUNDO VICE-PRESIDENTE DO SENADO

1981 1982

1985 1986

OUTROS DADOS POLÍTICOS

PRESIDENTE DO IPC. EM DOIS MANDATOS. PRESIDENTE DA COMISSÃO DE MUNICÍPIOS. NA CÂMARA, FEZ PARTE DAS COMISSÕES DE ECONOMIA E DE EDUCAÇÃO E CULTURA, DA BACIA DE SÃO FRANCISCO, DE FISCALIZAÇÃO FINANCEIRA E TOMADA DE CONTAS, DE REDAÇÃO, DE FINANÇAS E DE RELAÇÕES EXTERIORES. TESOUREIRO, MEMBRO DO CONSELHO DELIBERATIVO, MEMBRO NATO DO CONSELHO CONSULTIVO. MEMBRO TITULAR DAS COMISSÕES DE AGRICULTURA E DO DISTRITO FEDERAL (1979-1980). MEMBRO TITULAR DAS COMISSÕES DE FINANÇAS, SERVIÇO PÚBLICO CIVIL, SEGURANÇA NACIONAL E SUPLENTE DAS COMISSÕES DE FINANÇAS, SERVIÇO PÚBLICO CIVIL, SEGURANÇA NACIONAL E SUPLENTE DAS COMISSÕES DE CONSTITUIÇÃO E JUSTIÇA, DE TRANSPORTES E DO DISTRITO FEDERAL. MISSÕES NO EXTERIOR: PARTICIPOU COMO OBSERVADOR PARLAMENTAR, DO CONGRESSO INTERPARLAMENTAR LATINO-AMERICANO, NO CHILE, 1962. VIAGEM AO VALE DO TENNESSEE A CONVITE DO GOVERNO AMERICANO, 1960. OBSERVADOR PARLAMENTAR DA QUESTÃO DE FRONTEIRA NO SALTO DO GUAÍRA, NA REPÚBLICA DO PARAGUAI.

CONDECORAÇÕES RECEBIDAS

MEDALHA COMEMORATIVA DO SESQUICENTENÁRIO DA INDEPENDÊNCIA DO BRASIL (CÂMARA E SENADO, 1972). MEDALHA COMEMORATIVA DO SESQUICENTENÁRIO DO PODER LEGISLATIVO (CÂMARA DOS DEPUTADOS, 1973). MEDALHA DA ORDEM DO RIO BRANCO, NO GRAU DE GRANDE OFICIAL. MEDALHA DO IPIRANGA, NO GRAU DE GRANDE OFICIAL. MEDALHA DA ORDEM DO MÉRITO DE BRASÍLIA, NO GRAU DE GRANDE OFICIAL. GRANDE OFICIAL DA ORDEM DO CONGRESSO NACIONAL (1981/82).

INFORMAÇÕES PESSOAIS

DATA NASCIMENTO: 28 12 1923 LOCAL: ITABAIANA - SE
SEXO: MASCULINO RELIGIÃO: CATÓLICA INSTRUÇÃO: UNIVERSITÁRIA

ESCOLARIDADE

AGRONOMIA ESCOLA DE AGRONOMIA CRUZ DAS ALMAS BAHIA 1946

ESPECIALIZAÇÃO EM GENÉTICA E

SENADORES BRASILEIROS. BRASÍLIA, SENADO FEDERAL, 1986

ESCOLARIDADE

TECNOLOGIA DO INSTITUTO AGRÔNOMICO CAMPINAS - SP
 ALGODÃO
 ADESG BRASÍLIA 1972

PROFISSÕES EXERCIDAS

ENGENHEIRO AGRÔNOMO

ATIVIDADE PRINCIPAL

AGRONOMIA

INFORMAÇÕES FAMILIARES

FAMÍLIA PREEMINENTE: FORTUNA PESSOAL: C
 NOME DO CONJUGE: MARIA TEREZINHA SANTOS PORTO
 NOME DA FAMÍLIA: MANOEL BISPO DOS SANTOS
 DATA DO CASAMENTO: 05 01 1951 LOCAL: ITABAIANA - SERGIPE

FILIAÇÃO

NOME DA MÃE: ANNA PASSOS PORTO
 NOME DO PAI: ELIEZER PORTO

REFERÊNCIAS BIBLIOGRÁFICAS

DADOS BIOGRÁFICOS DOS SENADORES, QUADRAGÉSIMA SÉTIMA LEGISLATURA, 1983-1987. P. 289. SUBSECRETARIA DE ARQUIVO. ILUSTRAÇÃO: SUBSECRETARIA DE ARQUIVO. DADOS BIOGRÁFICOS DOS SENADORES DE 1979 A 1983. BRASÍLIA, SENADO FEDERAL. P.259.



SENADOR: JOSÉ PEDRO DE OLIVEIRA GALVÃO

(OLIVEIRA GALVÃO)

ESTADO: RIO GRANDE DO NORTE

PRIMEIRA REPÚBLICA

MANDATOS ELETIVOS E SIMILARES

SENADOR CONSTITUINTE 15 11 1898 02 18 1896 RN

TOTAL DE MANDATOS: 1

TOTAL DE ANOS: 6

CARGOS PÚBLICOS EXERCIDOS

INICIOU CARREIRA MILITAR	1862
ALFERES GRADUADO	1871
TENENTE	1876
CAPITÃO	1879
MAJOR	1898
TENENTE-CORONEL	1898
CORONEL - GRADUADO	1892
CORONEL	1895
GENERAL REFORMADO	

OUTROS DADOS POLÍTICOS

PARTICIPOU DA GUERRA DO PARAGUAI. REFORMOU-SE COMO GENERAL. NO SENADO, FOI MEMBRO DA COMISSÃO DE MARINHA E GUERRA.

INFORMAÇÕES PESSOAIS

DATA NASCIMENTO: 28 08 1848 LOCAL: GOIANINHA - RN
 DATA FALECIMENTO: 02 18 1896 LOCAL: RIO DE JANEIRO - RJ
 SEXO: MASCULINO RELIGIÃO: CATÓLICA INSTRUÇÃO: SUPERIOR

ESCOLARIDADE

ALFERES ESCOLA MILITAR 1871

SENADORES BRASILEIROS. BRASÍLIA, SENADO FEDERAL, 1986

1716

PROFISSÕES EXERCIDAS

MILITAR

ATIVIDADE PRINCIPAL

MILITAR

INFORMAÇÕES FAMILIARES

FAMÍLIA PREEMINENTE:

NOME DO CONJUGE: ELVINA SOUTO GALVÃO

FORTUNA PESSOAL: B

FILIAÇÃO

NOME DA MÃE: MARIA JOSEFINA DA LUZ

NOME DO PAI: JOSÉ PEDRO DA LUZ

REFERÊNCIAS BIBLIOGRÁFICAS

ENCICLOPÉDIA DELTA - LAROUSSE. ANAIS DO SENADO. 03-10-1896.
ABRANCHES, DUNSHEE DE. GOVERNOS E CONGRESSOS DA REPÚBLICA DOS ESTADOS
UNIDOS DO BRASIL. ILUSTRAÇÃO: 'CONSTITUENTES DE 1891' (QUADRO).
GABINETE DO PRESIDENTE DO SENADO FEDERAL.



SENADOR: JOSÉ PEDRO DIAS DE CARVALHO

(DIAS DE CARVALHO)

ESTADO: MINAS GERAIS

IMPÉRIO

MANDATOS ELETIVOS E SIMILARES

VEREADOR									MG	OURO PRETO
DEPUTADO À ASSEMBLÉIA PROVINCIAL MINEIRA									MG	
DEPUTADO GERAL	03	05	1834	15	10	1837			MG	
DEPUTADO GERAL	03	05	1838	21	11	1841			MG	
DEPUTADO GERAL	01	01	1845	18	09	1847			MG	
VICE-PRESIDENTE DE MINAS GERAIS			1847						MG	
DEPUTADO GERAL	01	04	1848	05	10	1848			MG	
DEPUTADO GERAL	03	05	1848	05	10	1848			MG	
DEPUTADO GERAL	01	04	1850	04	09	1852			MG	
DEPUTADO GERAL	03	05	1855	20	09	1856			MG	
SENADOR	01	05	1858	26	07	1881			MG	

TOTAL DE MANDATOS: 10

TOTAL DE ANOS: 40

PARTIDOS POLÍTICOS

PARTIDO LIBERAL PLIB

CARGOS PÚBLICOS EXERCIDOS

MINISTRO DA FAZENDA	1848	1848
MINISTRO DA FAZENDA	1962	1862
MINISTRO DA FAZENDA	1864	1864
MINISTRO DA FAZENDA	1865	1866
MINISTRO DO IMPÉRIO (GABINETE PAULA SOUSA)	1848	1848
CONSELHEIRO DE ESTADO	1857	
PRESIDENTE DO BANCO DO BRASIL		

1718

OUTROS DADOS POLÍTICOS

FOI FUNDADOR DO JORNAL 'PATRIOTA MINEIRO', DIRETOR DO 'UNIVERSAL'; REDATOR DO 'ITACOLOMI'. UM DOS LÍDERES DA REVOLUÇÃO LIBERAL DE 1842. CAPITÃO DA GUARDA NACIONAL. MEMBRO DO INSTITUTO HISTÓRICO E GEOGRÁFICO BRASILEIRO. VOTOU CONTRA A REFORMA ELEITORAL DE 1875. FOI CONTRA A ANISTIA POR MINAS GERAIS E RIO DE JANEIRO (19-05-1835). VOTOU FAVORAVELMENTE AO BANIMENTO DE D. PEDRO I. VOTOU PELA REMOÇÃO DO TUTOR DE D. PEDRO II, JOSÉ BONIFÁCIO. SEU VOTO FOI FAVORÁVEL AO ATO ADICIONAL DE 1834. NO SENADO FEDERAL, OCUPOU OS SEGUINTE CARGOS DE MESA: PRIMEIRO SUPLENTE, TERCEIRO-SECRETÁRIO, SEGUNDO-SECRETÁRIO E PRIMEIRO-SECRETÁRIO. FOI TAMBÉM PRESIDENTE DA PROVÍNCIA DE MINAS GERAIS DE 14-03-1948 A 21-06-1848.

INFORMAÇÕES PESSOAIS

DATA NASCIMENTO: 16 07 1805 LOCAL: MARIANA - MG
DATA FALECIMENTO: 26 07 1881 LOCAL: RIO DE JANEIRO - RJ
SEXO: MASCULINO RELIGIÃO: CATÓLICA INSTRUÇÃO: SECUNDÁRIA

ESCOLARIDADE

SEMINÁRIO EPISCOPAL SEMINÁRIO DE MARIANA MG 1820

PROFISSÕES EXERCIDAS

JORNALISTA, PROFESSOR E POLÍTICO

ATIVIDADE PRINCIPAL

POLÍTICO

INFORMAÇÕES FAMILIARES

FAMÍLIA PREENINENTE: FORTUNA PESSOAL: B

OBRAS PUBLICADAS

MANIFESTO AOS MINEIROS (1842). RELATÓRIOS (COMO MINISTRO), 1865.
MANIFESTO DO CENTRO LIBERAL. RIO DE JANEIRO, 1869.

REFERÊNCIAS BIBLIOGRÁFICAS

ANAI DO PARLAMENTO BRASILEIRO. RIO DE JANEIRO, CÂMARA DOS DEPUTADOS, 1879 (E 1887). NOGUEIRA, OCTACIANO E FIRMO JOÃO SERENO. PARLAMENTARES DO IMPÉRIO. BRASÍLIA, SENADO FEDERAL. 1973, V. I E II. REVISTA DO ARQUIVO PÚBLICO MINEIRO, ANO I, FASCÍCULO PRIMEIRO, JAN. E MARÇO 1896. OURO PRETO, IMPRENSA OFICIAL. ILUSTRAÇÃO: TAVARES DE LYRA, CARLOS. PRESIDENTES DA CÂMARA DOS DEPUTADOS DURANTE O IMPÉRIO, 1826-1889. BRASÍLIA. CÂMARA DOS DEPUTADOS, 1978.



SENADOR: JOSÉ PEREIRA DOS SANTOS ANDRADE

(SANTOS ANDRADE)

ESTADO: PARANÁ

PRIMEIRA REPÚBLICA

MANDATOS ELETIVOS E SIMILARES

SENADOR CONSTITUINTE	15	11	1890	16	08	1895	PR
GOVERNADOR			1896			1899	PR

TOTAL DE MANDATOS: 2
TOTAL DE ANOS: 10

PARTIDOS POLÍTICOS

PARTIDO CONSERVADOR .. PCO

OUTROS DADOS POLÍTICOS

LUTOU CONTRA OS FEDERALISTAS DO RIO GRANDE DO SUL (1893). QUANDO GOVERNADOR, PROPÔS ARBITRAMENTO PARA A SOLUÇÃO DA CONTENDA DE LIMITES ENTRE PARANÁ E SANTA CATARINA. NO SENADO, FOI MEMBRO DA COMISSÃO DE OBRAS PÚBLICAS E EMPRESAS PRIVILEGIADAS.

INFORMAÇÕES PESSOAIS

DATA NASCIMENTO: 1842 LOCAL: PARANAGUÁ - PR
DATA FALECIMENTO: 17 06 1900 LOCAL: CURITIBA - PR
SEXO: MASCULINO RELIGIÃO: INSTRUÇÃO:

REFERÊNCIAS BIBLIOGRÁFICAS

ABRANCHES, DUNSHEE DE. GOVERNOS E CONGRESSOS DA REPÚBLICA DOS ESTADOS UNIDOS DO BRASIL. ENCICLOPÉDIA DELTA LAROUSSE. ILUSTRAÇÃO: 'CONSTITUINTES DE 1891' (QUADRO). GABINETE DO PRESIDENTE DO SENADO FEDERAL.



SENADOR: JOSÉ PIRES REBELLO

ESTADO: PIAUI

SEGUNDA REPÚBLICA

MANDATOS ELETIVOS E SIMILARES

PREFEITO MUNICIPAL			PI	TERESINA
DEPUTADO FEDERAL	1918	1921	PI	
SENADOR	07 05 1923	18 05 1927	PI	

TOTAL DE MANDATOS: 6

TOTAL DE ANOS: 14

PARTIDOS POLÍTICOS

PARTIDO LIBERAL .. PL

CARGOS PÚBLICOS EXERCIDOS

CHEFE DA LOCOMOÇÃO E DO TRÁFEGO DA ESTRADA DE FERRO CENTRAL DE PERNAMBUCO	PE
INSPECTOR DOS TELÉGRAFOS	
ENGENHEIRO DAS ESTRADAS DE FERRO DE SOBRAL E DO PIAUI	
DIRETOR DE OBRAS DO PIAUI	PI
PROFESSOR DO LICEU PIAUIENSE	PI

OUTROS DADOS POLÍTICOS

PARTICIPOU DA CAMPANHA CIVILISTA NO PIAUI. PERTENCEU À ALIANÇA LIBERAL. NO SENADO, FOI TERCEIRO-SECRETÁRIO DA MESA (1925-7). NO SENADO, FOI SEGUNDO-SECRETÁRIO DA MESA (1935-7). FOI CONSTITUINTE EM 1935. FAZIA PARTE DO GRUPO DE OPOSIÇÃO CHAMADO DE 'JOVENS TURCOS', COMPOSTO DE FÉLIX PACHECO, ANTONIO RIBEIRO GONÇALVES, MATIAS OLÍMPIO, JOÃO SANTOS E OUTROS. OBTVEU PARA O PIAUI A ESTRADA DE FERRO CENTRAL PIAUI. FOI CONSTRUTOR DE ESTRADAS DE FERRO EM PERNAMBUCO, MARANHÃO E PIAUI.

1722

INFORMAÇÕES PESSOAIS

DATA NASCIMENTO: 12 09 1877 LOCAL: PERI-PERI - PI
DATA FALECIMENTO: 03 12 1947 LOCAL: RIO DE JANEIRO - RJ
SEXO: MASCULINO RELIGIÃO: INSTRUÇÃO: SUPERIOR

ESCOLARIDADE

PRIMÁRIO	COLÉGIO DE KARNAK	TERESINA - PI
SECUNDÁRIO		BAHIA
SECUNDÁRIO		RECIFE
ENGENHARIA	ESCOLA POLITÉCNICA DO RIO DE JANEIRO	1908

PROFISSÕES EXERCIDAS

ENGENHEIRO, FUNCIONÁRIO PÚBLICO E PROFESSOR

ATIVIDADE PRINCIPAL

ENGENHARIA

INFORMAÇÕES FAMILIARES

FAMÍLIA PREEMINENTE: SIM FORTUNA PESSOAL: B

FILIAÇÃO

NOME DA MÃE: LINA CASSIANA PIRES REBELLO
NOME DO PAI: TOMAZ REBELLO

REFERÊNCIAS BIBLIOGRÁFICAS

CASTRO, A. O. GOMES DE (E) CASTAGNINO, SOUZA. O SENADO DE 1890 A 1927. R. 923. 281.G 633 SF. ILUSTRAÇÃO: GOMES DE CASTRO, AUGUSTO OLYMPIO. O SENADO FEDERAL DE 1890 A 1927. RIO DE JANEIRO. S.ED. 1927. P.72.



SENADOR: JOSÉ POMPEU PINTO ACCIOLY

(JOSÉ ACCIOLY)

ESTADO: CEARÁ

PRIMEIRA REPÚBLICA

MANDATOS ELETIVOS E SIMILARES

DEPUTADO ESTADUAL	1896	1900	CE
DEPUTADO ESTADUAL	1900	1904	CE
VICE-GOVERNADOR DE ESTADO	1904		CE
GOVERNADOR	1907		CE
DEPUTADO FEDERAL	03 05 1921	31 05 1923	CE
DEPUTADO FEDERAL	26 09 1924	31 12 1926	CE
DEPUTADO FEDERAL	03 05 1927	23 10 1930	CE
SENADOR	07 05 1923	20 04 1924	CE
SENADOR	20 04 1924	08 05 1924	CE

TOTAL DE MANDATOS: 5

TOTAL DE ANOS: 19

PARTIDOS POLÍTICOS

PARTIDO REPUBLICANO CONSERVADOR PRC

CARGOS PÚBLICOS EXERCIDOS

SECRETÁRIO DO INTERIOR	CE	1896	1900
SECRETÁRIO DO INTERIOR E JUSTIÇA		1912	
CHEFE DE POLÍCIA DO CEARÁ			
MINISTRO DA VIAÇÃO		1922	

OUTROS DADOS POLÍTICOS

FOI CHEFE DO PARTIDO REPUBLICANO CONSERVADOR DO CEARÁ. FOI PROFESSOR DE GEOMETRIA DO LICEU DE FORTALEZA. CHEGOU A SER PROMOVIDO AO POSTO DE ALFERES NA ESCOLA MILITAR. FOI DESLIGADO DO EXÉRCITO POR UMA JUNTA MÉDICA COMO INCAPAZ POR MOTIVO DE SAÚDE.

1724

INFORMAÇÕES PESSOAIS

DATA NASCIMENTO: 11 05 1873 LOCAL: FORTALEZA - CE
DATA FALECIMENTO: 09 09 1950 LOCAL: FORTALEZA - CE
SEXO: MASCULINO RELIGIÃO: CATÓLICA INSTRUÇÃO: SUPERIOR

ESCOLARIDADE

SECUNDÁRIO	ESCOLA MILITAR	CEARÁ
ADVOCACIA	FACULDADE DE DIREITO	
	U F CE	FORTALEZA - CE 1908

PROFISSÕES EXERCIDAS

ADVOGADO, PROFESSOR

ATIVIDADE PRINCIPAL

POLÍTICA, ADMINISTRAÇÃO

INFORMAÇÕES FAMILIARES

FAMÍLIA PREENINENTE: SIM FORTUNA PESSOAL: A
NOME DO CONJUGE: TELINA DE ALENCAR ACCIOLY
NOME DA FAMÍLIA: METON DE FRANÇA ALENCAR

FILIAÇÃO

NOME DA MÃE: MARIA THEREZA DE SOUZA ACCIOLY
NOME DO PAI: ANTONIO PINTO NOGUEIRA ACCIOLY

OUTROS DADOS FAMILIARES

ERA FILHO DO SENADOR ANTONIO PINTO NOGUEIRA ACCIOLY. IRMÃO DO SENADOR THOMAS ACCIOLY.

OBRAS PUBLICADAS

RELATÓRIO APRESENTADO AO EXMO. SR. PRESIDENTE DO ESTADO DO CEARÁ, DR. ANTONIO PINTO NOGUEIRA ACCIOLY, PELO SECRETÁRIO DOS NEGÓCIOS DO INTERIOR, JOSÉ POMPEU PINTO ACCIOLY, JUNHO DE 1897, FORTALEZA. TIP. ECONÔMICA. PÇ. DO FERREIRA, 43. 1898. RELATÓRIO APRESENTADO AO EXMO. SR. PRESIDENTE DO ESTADO DO CEARÁ DR. ANTONIO PINTO NOGUEIRA ACCIOLY, PELO SECRETÁRIO. DOS NEGÓCIOS DO INTERIOR, JOSÉ POMPEU PINTO ACCIOLY, JUNHO DE 1898, FORTALEZA. 1898. TIP. ECONÔMICA. RELATÓRIO APRESENTADO AO EXMO. SR. PRESIDENTE DO ESTADO DO CEARÁ, DR. ANTONIO PINTO NOGUEIRA ACCIOLY, PELO SECRETÁRIO DOS NEGÓCIOS DO INTERIOR, JOSÉ POMPEU PINTO ACCIOLY, JUNHO DE 1899, FORTALEZA. TIP. ECONÔMICA, 1899. RELATÓRIO APRESENTADO AO EXMO. SR. PRESIDENTE DO ESTADO DO CEARÁ, DR. ANTONIO P. N. ACCIOLY, PELO SECRETÁRIO DO INTERIOR, JOSÉ POMPEU PINTO ACCIOLY, FORTALEZA, TIP. ECONÔMICA, 1900.

REFERÊNCIAS BIBLIOGRÁFICAS

STUDART, GUILHERME. DICIONÁRIO BIOBIBLIOGRÁFICO CEARENSE. ED. LITOGRAFIA A VAPOR, FORTALEZA, 1913, V. II. P. 195-196. GIRÃO, RAIMUNDO (E) MARTINS FILHO, ANTONIO. O CEARÁ. FORTALEZA ED. INSTITUTO DO CEARÁ 3. ED, 1966.



SENADOR: JOSÉ RAIMUNDO ESTEVES

(JOSÉ ESTEVES)

ESTADO: AMAZONAS

SEGUNDA REPÚBLICA

MANDATOS ELETIVOS E SIMILARES

PREFEITO	31 12 1959	31 07 1962	AM	PARINTINS
DEPUTADO FEDERAL	01 02 1963	31 03 1967	AM	
DEPUTADO FEDERAL	01 02 1967	31 03 1971	AM	
SENADOR	31 03 1971	23 01 1978	AM	

TOTAL DE MANDATOS: 4

TOTAL DE ANOS: 19

SUPLENTE

JOÃO DOS SANTOS BRAGA JUNIOR - 1970
EDMUNDO FERNANDES LEVY

PARTIDOS POLÍTICOS

PARTIDO SOCIAL DEMOCRÁTICO	PSD	1959	1966
ALIANÇA RENOVADORA NACIONAL	ARENA	1967	1978

CARGOS PÚBLICOS EXERCIDOS

PREFEITO DE PARINTINS	AM	1960	1962
SECRETÁRIO DE INDÚSTRIA E COMÉRCIO DO AMAZONAS	AM	1977	

OUTROS DADOS POLÍTICOS

PRESIDENTE DA ASSOCIAÇÃO COMERCIAL DE PARINTINS. INDUSTRIAL DE DESTAQUE NA REGIÃO AMAZÔNICA, BEM COMO COMERCIANTE E PECUARISTA, FUNDADOR DA ASSOCIAÇÃO RURAL DE PARINTINS. NA CÂMARA DOS DEPUTADOS FOI PRESIDENTE DA COMISSÃO DE VALORIZAÇÃO DA AMAZÔNIA, 1964 A 1966. NO SENADO: MEMBRO DAS COMISSÕES DE ASSUNTOS REGIONAIS, TRANSPORTES E

1728

OUTROS DADOS POLÍTICOS

COMUNICAÇÕES, 1971 A 1973. COMO JORNALISTA FOI FUNDADOR DE 'A TRIBUNA' DE PARINTINS.

INFORMAÇÕES PESSOAIS

DATA NASCIMENTO: 14 02 1926 LOCAL: MAUÉS - AM
DATA FALECIMENTO: 23 01 1978 LOCAL: MANAUS - AM
SEXO: MASCULINO RELIGIÃO: INSTRUÇÃO: SECUNDÁRIA

PROFISSÕES EXERCIDAS

PROPRIETÁRIO RURAL JORNALISMO

ATIVIDADE PRINCIPAL

EMPRESARIAL, PECUARISTA, JORNALISMO.

INFORMAÇÕES FAMILIARES

FAMÍLIA PREEMINENTE: SIM FORTUNA PESSOAL: A
NOME DO CONJUGE: JEANE MARIA AMÂNCIO

FILIAÇÃO

NOME DA MÃE: CLARICE PRADO DE NEGREIROS ESTEVES
NOME DO PAI: CARLOS ESTEVES

OBRAS PUBLICADAS

ATIVIDADES PARLAMENTARES. BRASÍLIA. SENADO FEDERAL, 1976. 453 P. (SENADO). A VIDA PÚBLICA DO SENADOR JOSÉ ESTEVES (1968 A 1974). BRASÍLIA, SENADO FEDERAL, 1978 (SENADO E A CÂMARA).

REFERÊNCIAS BIBLIOGRÁFICAS

BRASIL; CONGRESSO. CÂMARA DOS DEPUTADOS. BIBLIOTECA. DEPUTADOS BRASILEIROS. REPERTÓRIO BIOGRÁFICO DOS MEMBROS DA CÂMARA DOS DEPUTADOS. SEXTA LEGISLATURA (1967-1971). BRASÍLIA, 1968. 762 P. ILUSTRAÇÃO: SUBSECRETARIA DE ARQUIVO. DADOS BIOGRÁFICOS DOS SENADORES DE 1975 A 1979. P.143. BRASÍLIA, SENADO FEDERAL.



SENADOR: JOSÉ RICHÁ

(JOSÉ RICHÁ)

ESTADO: PARANÁ

SEGUNDA REPÚBLICA

MANDATOS ELETIVOS E SIMILARES

DEPUTADO FEDERAL	Ø1	Ø2	1963	31	12	1966	PR	
DEPUTADO FEDERAL	Ø1	Ø2	1967	31	Ø1	1971	PR	
PREFEITO			1973			1977	PR	LONDRINA
SENADOR			1979			1979	PR	
GOVERNADOR			198Ø				PR	

TOTAL DE MANDATOS: 5

TOTAL DE ANOS: 18

PARTIDOS POLÍTICOS

PARTIDO DEMOCRATA CRISTÃO	PDC
MOVIMENTO DEMOCRÁTICO BRASILEIRO	MDB
PARTIDO DO MOVIMENTO DEMOCRÁTICO BRASILEIRO	PMDB

CARGOS PÚBLICOS EXERCIDOS

OFICIAL DE GABINETE DO GOVERNADOR	PR	1961
CHEFE DE GABINETE DA SECRETARIA DO INTERIOR E JUSTIÇA DO GOVERNO DO PARANÁ	PR	1962

OUTROS DADOS POLÍTICOS

SECRETÁRIO DA ORGANIZAÇÃO PARTIDÁRIA DO PDC (1961). MEMBRO DO DIRETÓRIO DO PDC (1963 A 66) E DO MDB (1966 EM DIANTE), EM LONDRINA. MEMBRO DO DIRETÓRIO REGIONAL DO MDB (1966). JORNALISTA DO 'DIÁRIO DO PARANÁ' (1956-57). SÓCIO-GERENTE DO GECAP (GRUPO DE EXECUTIVOS EM CONSULTORIA, ACESSORIA E PLANEJAMENTO). SÓCIO DA URBANIZADORA NACIONAL. PRESIDENTE DO DIRETÓRIO ESTADUAL DA JUVENTUDE DEMOCRATA CRISTÁ. NA CÂMARA, FOI MEMBRO DAS COMISSÕES DE EDUCAÇÃO, ECONOMIA

OUTROS DADOS POLÍTICOS

(VICE-PRESIDENTE), COMISSÃO MISTA DO CAFÉ (RELATOR) E AGRICULTURA (SUPLENTE). NO SENADO, FEZ PARTE DA COMISSÕES DE RELAÇÕES EXTERIORES, AGRICULTURA E ECONOMIA. FOI PRIMEIRO-SECRETÁRIO E PRESIDENTE DA UNIÃO PARANAENSE DOS ESTUDANTES, (1957); SECRETÁRIO DO DIRETÓRIO NACIONAL DO PDC (1963). PRESIDENTE DO DIRETÓRIO NACIONAL DA JDC (1963); VICE-PRESIDENTE DO COMITÊ MUNDIAL DA JDC (1963). MISSÕES NO EXTERIOR: COMO DELEGADO DO PDC NO BRASIL, PARTICIPOU DO CONGRESSO MUNDIAL DA DEMOCRACIA CRISTÃ, EM STRASSBURGO (FRANÇA) E DO SEMINÁRIO DE ESTUDOS DOS PROBLEMAS LATINO-AMERICANOS EM BONN. COMO DELEGADO DA JDC DO BRASIL E VICE-PRESIDENTE DO COMITÊ MUNDIAL DA JDC, PARTICIPOU DE REUNIÕES EM CARACAS, LIMA, ROMA E SANTIAGO. COMO MEMBRO DA MISSÃO ECONÔMICA DO GOVERNO DO PARANÁ, PARTICIPOU DE REUNIÕES COM AS CÂMARAS DE COMÉRCIO DE TÓQUIO, OSAKA E KOBE, NO JAPÃO. REUNIÃO COM PREFEITOS E VEREADORES NAS CIDADES DE KAKOGAWA E NISHINOMYA, NO JAPÃO. COMO PREFEITO, PARTICIPOU DE REUNIÕES COM AS CÂMARAS DE COMÉRCIO DE VARESE, GALARATE E VENEZA, NA ITÁLIA, E ROTTERDAM, NA HOLANDA, E VISITAS A INDÚSTRIAS NA INGLATERRA, DINAMARCA, ITÁLIA, ALEMANHA, SUÉCIA, FRANÇA E HOLANDA. VISITOU, POSTERIORMENTE, O PARAGUAI, ARGENTINA, ESPANHA E PORTUGAL.

INFORMAÇÕES PESSOAIS

DATA NASCIMENTO: 11 11 1934 LOCAL: SÃO FIDÉLIS - RJ
SEXO: MASCULINO RELIGIÃO: CATÓLICA INSTRUÇÃO: SUPERIOR

ESCOLARIDADE

PRIMÁRIO	ESCOLA ISOLADA DO PARANÁ	PARANÁ	1943 1945
PRIMÁRIO	GRUPO ESCOLAR MIGUEL		
SECUNDÁRIO	COLÉGIO CRISTO REI	JACAREZINHO PR	1947 1953
SUPERIOR ODONTOLOGIA	UFPR	CURITIBA - PR	1955 1959
TERCEIRO PERÍODO DO CURSO ADMINISTRAÇÃO DE EMPRESAS	UNIVERSIDADE ESTADUAL DE LONDRINA	PARANÁ	1974 1975

PROFISSÕES EXERCIDAS

DENTISTA, JORNALISTA, EMPRESÁRIO

ATIVIDADE PRINCIPAL

EMPRESARIAL

INFORMAÇÕES FAMILIARES

FAMÍLIA PREEMINENTE: SIM FORTUNA PESSOAL: A
NOME DO CONJUGE: ARLETE VILELA RICHA
NOME DA FAMÍLIA: ADHEMAR VILELA

INFORMAÇÕES FAMILIARES

DATA DO CASAMENTO: 08 12 1963 LOCAL: LONDRINA - PR

FILIAÇÃO

NOME DA MÃE: JOANNA MIGUEL RICHÁ

NOME DO PAI: ASSAD KHALIL RICHÁ

OBRAS PUBLICADAS.

ANÁLISE DA ECONOMIA CAFEZEIRA DO PAÍS.

REFERÊNCIAS BIBLIOGRÁFICAS

DADOS BIOGRÁFICOS FORNECIDOS PELO PRÓPRIO SENADOR. 'FOLHA DE S. PAULO', 18-11-1978; 09-01-1980; 17-10-1979. NICOLAS, MARIA. O PARANÁ NA CÂMARA DOS DEPUTADOS. 1853 A 1977. CURITIBA IMP. OFICIAL, 1977. PP 174-175. DEPUTADOS BRASILEIROS. BIBLIOTECA DA CÂMARA DOS DEPUTADOS, 1966. 'CORREIO BRAZILIENSE' (21-04-1980 - 09-04-1980). 'O ESTADO DE S. PAULO', 27-12-1979. ILUSTRAÇÃO: SUBSECRETARIA DE ARQUIVO. DADOS BIOGRÁFICOS DOS SENADORES DE 1975 A 1979. BRASÍLIA, SENADO FEDERAL. P.181.

SENADOR: JOSÉ RODRIGUES DE LIMA DUARTE

(LIMA DUARTE)

VISCONDE DE LIMA DUARTE

ESTADO: MINAS GERAIS

IMPÉRIO



MANDATOS ELETIVOS E SIMILARES

DEPUTADO PROVINCIAL			1854			1859	MG
DEPUTADO GERAL	18	05	1859	11	08	1859	MG
DEPUTADO GERAL	03	05	1861	12	05	1863	MG
DEPUTADO GERAL	01	01	1864	16	09	1866	MG
DEPUTADO GERAL	22	05	1867	20	07	1868	MG
DEPUTADO GERAL	01	02	1877	14	10	1877	MG
DEPUTADO GERAL	15	12	1878	18	01	1881	MG
DEPUTADO GERAL	17	01	1882	25	01	1884	MG
SENADOR	26	01	1884	15	11	1889	MG

TOTAL DE MANDATOS: 18
TOTAL DE ANOS: 25

PARTIDOS POLÍTICOS

PARTIDO LIBERAL PLIB

CARGOS PÚBLICOS EXERCIDOS

MINISTRO DE ESTADO DA MARINHA 1880 1882

OUTROS DADOS POLÍTICOS

COMO SENADOR, FOI SEGUNDO VICE-PRESIDENTE DA MESA. FOI, TAMBÉM, PRESIDENTE DA CÂMARA GERAL. APOIOU A INDICAÇÃO DE SILVEIRA MARTINS NA QUESTÃO MILITAR.

INFORMAÇÕES PESSOAIS

DATA NASCIMENTO: 08 08 1826 LOCAL: BARBACENA - MG.
DATA FALECIMENTO: 03 12 1896 LOCAL: RIO DE JANEIRO - RJ

1734

INFORMAÇÕES PESSOAIS

SEXO: MASCULINO RELIGIÃO: CATÓLICA

INSTRUÇÃO: UNIVERSITÁRIA

ESCOLARIDADE

MEDICINA

FACULDADE DE
MEDICINA DO RIO DE
JANEIRO

RIO DE JANEIRO

PROFISSÕES EXERCIDAS

MÉDICO E POLÍTICO

ATIVIDADE PRINCIPAL

MÉDICO

INFORMAÇÕES FAMILIARES

FAMÍLIA PREEMINENTE: SIM

FORTUNA PESSOAL: A

NOME DO CONJUGE: CARLOTA BATISTA

FILIAÇÃO

NOME DA MÃE: CONSTANÇA DUARTE LIMA

NOME DO PAI: FELICIANO COELHO DUARTE BADARÓ

REFERÊNCIAS BIBLIOGRÁFICAS

PARLAMENTARES DO IMPÉRIO, BRASÍLIA, SENADO FEDERAL, 1973. REVISTA DO ARQUIVO PÚBLICO MINEIRO. ANOT., FASCÍCULO PRIMEIRO, OURO PRETO, IMPRENSA OFICIAL DE MG, 1896. ARCHIVO NOBILIÁRQUICO BRASILEIRO. LAUSANNE. SUISSE, IMPRIMERIE LA CONCORDE. BARÃO DE VASCONCELLOS. MINAS GERAIS, EM 1925 VICTOR SILVEIRA. BELO HORIZONTE, IMPRENSA OFICIAL, 1926. ILUSTRAÇÃO: TAVARES DE LYRA, CARLOS. OS PRESIDENTES DA CÂMARA DOS DEPUTADOS DURANTE O IMPÉRIO, 1826-1889. BRASÍLIA. CÂMARA DOS DEPUTADOS, 1978.



SENADOR: JOSÉ RODRIGUES JARDIM

ESTADO: GOIÁS

IMPÉRIO

MANDATOS ELETIVOS E SIMILARES

PRESIDENTE DA PROVÍNCIA DE
GOIÁS
SENADOR

	1831		1837	GO
17	05	1837	27	10
		1842		GO

TOTAL DE MANDATOS: 2

TOTAL DE ANOS: 11

INFORMAÇÕES PESSOAIS

DATA NASCIMENTO: 08 08 1780 LOCAL:

DATA FALECIMENTO: 27 10 1842 LOCAL:

SEXO: MASCULINO RELIGIÃO: CATÓLICA

INSTRUÇÃO:

PROFISSÕES EXERCIDAS

PROPRIETÁRIO RURAL

ATIVIDADE PRINCIPAL

AGRÍCOLA

INFORMAÇÕES FAMILIARES

FAMÍLIA PREEMINENTE: SIM

FORTUNA PESSOAL: A

OUTROS DADOS FAMILIARES

AVÔ DO SENADOR LEOPOLDO BULHÕES

1736

REFERÊNCIAS BIBLIOGRÁFICAS

PARLAMENTARES DO IMPÉRIO. OBRA COMEMORATIVA DA INSTITUIÇÃO
PARLAMENTAR. BRASÍLIA, 1973 (SENADO FEDERAL).

SENADOR: JOSÉ ROLLEMBERG LEITE

(JOSÉ LEITE)

ESTADO: SERGIPE

SEGUNDA REPÚBLICA



MANDATOS ELETIVOS E SIMILARES

GOVERNADOR	29	03	1947	31	01	1951	SE
SENADOR	08	02	1965	31	01	1971	SE

TOTAL DE MANDATOS: 2

TOTAL DE ANOS: 10

PARTIDOS POLÍTICOS

PARTIDO SOCIAL DEMOCRÁTICO	PSD	1945	1958
ALIANÇA RENOVADORA NACIONAL	ARENA	1964	

CARGOS PÚBLICOS EXERCIDOS

PROFESSOR DE MATEMÁTICA DO COLÉGIO ESTADUAL DE SERGIPE	SE	1937	
PROFESSOR DE ENSINO SUPERIOR	SE		
DIRETOR DO DEPARTAMENTO DE EDUCAÇÃO	SE		
DIRETOR DO DEPARTAMENTO DE OBRAS PÚBLICAS E REDAÇÃO	SE		
DIRETOR DO INSTITUTO DE MINERAÇÃO E METALURGIA DA ESCOLA DE MINAS DE OURO PRETO	MG	1969	1961
PROFESSOR DE ECONOMIA DAS INDÚSTRIAS DA ESCOLA QUÍMICA DE SERGIPE E DE ADMINISTRAÇÃO ESCOLAR DA FACULDADE DE FILOSOFIA DE SERGIPE	SE	1951	
DIRETOR REGIONAL DO SENAI	SE	1951	1963
ENGENHEIRO DO DEPARTAMENTO NACIONAL DE OBRAS CONTRA AS SECAS		1964	

OUTROS DADOS POLÍTICOS

PRIMEIRO GOVERNADOR ELEITO EM SERGIPE APÓS A DITADURA DE VARGAS. CANDIDATO AO GOVERNO DO ESTADO INDICADO PELO PARTIDO SOCIAL DEMOCRÁTICO E TAMBÉM PELO PARTIDO REPUBLICANO. OBRAS DE SEU GOVERNO: CONSTRUÇÃO DO ATENEU SERGIPENSE, CRIAÇÃO DAS ESCOLAS DE QUÍMICA, DE CIÊNCIAS ECONÔMICAS DA FACULDADE DE DIREITO E FILOSOFIA, RESTAURAÇÃO DE GALERIAS DE ÁGUA E ESGOTO, LINHAS DE ILUMINAÇÃO PÚBLICA, MEDIDAS INCENTIVADORAS COMO ISENÇÃO DE IMPOSTOS PARA O PLANTIL DE SISAL, IMPOSTO DE VENDAS E CONSIGNAÇÕES. ELEITO SUPLENTE DO SENADOR FRANCISCO LEITE NETO, SEU IRMÃO (1962). ASSUMIU AO MANDATO DE SENADOR EFETIVO APÓS O FALECIMENTO DO TITULAR. INTEGROU AS COMISSÕES DE LEGISLAÇÃO SOCIAL (SUPLENTE), DE ECONOMIA, EDUCAÇÃO E CULTURA, DO DISTRITO FEDERAL (SUPLENTE), DE FINANÇAS, DE MINAS E ENERGIA, DE REDAÇÃO, DE TRANSPORTES E COMUNICAÇÃO. PRESIDIU A COMISSÃO DE OBRAS PÚBLICAS.

INFORMAÇÕES PESSOAIS

DATA NASCIMENTO: 19 09 1912 LOCAL: RIACHUELO - SE
SEXO: MASCULINO RELIGIÃO: CATÓLICA INSTRUÇÃO: SUPERIOR

ESCOLARIDADE

PRIMÁRIO	COLÉGIO AUXILIADORA	ARACAJU - SE	
SECUNDÁRIO	COLÉGIO ANTONIO VIEIRA	SALVADOR - BA	
SUPERIOR, ENGENHARIA	ESCOLA DE MINAS DE OURO PRETO	MG	1935

PROFISSÕES EXERCIDAS

ENGENHEIRO, PROPRIETÁRIO RURAL, FUNCIONÁRIO PÚBLICO

ATIVIDADE PRINCIPAL

SERVIÇO PÚBLICO E MAGISTÉRIO

INFORMAÇÕES FAMILIARES

FAMÍLIA PREEMINENTE: SIM FORTUNA PESSOAL:
NOME DO CONJUGE: MARIA DE LOURDES SILVEIRA LEITE
NOME DA FAMÍLIA: EDUARDO SILVEIRA
DATA DO CASAMENTO: 15 07 1939 LOCAL: ARACAJU - SE

FILIAÇÃO

NOME DA MÃE: LOURENÇA ROLLEMBERG LEITE
NOME DO PAI: SILVIO CEZAR LEITE

OUTROS DADOS FAMILIARES

IRMÃO DO DR. FRANCISCO LEITE NETO, SECRETÁRIO GERAL NA INTERVENTORIA DE MAYNARD GOMES, DEPOIS DEPUTADO FEDERAL E SENADOR PELO PSD. SEU TIO, SENADOR JÚLIO LEITE, CHEFE DO PARTIDO REPUBLICANO. OUTRO SENADOR TAMBÉM SEU PARENTE GONÇALO DE FARO ROLLEMBERG (1928 A 1929).

OBRAS PUBLICADAS

DISCURSOS DE PARANINFO. 1951. A NATUREZA DA LUZ. 1938 OBRA CIENTÍFICA.

REFERÊNCIAS BIBLIOGRÁFICAS

ENCICLOPÉDIA DELTA LAROUSSE. V. 7. FOLHETO DA ARENA. SE WYNNE, J. PIRES. HISTÓRIA DE SERGIPE. ILUSTRAÇÃO: ARQUIVO DA SUBSECRETARIA DO PESSOAL DO SENADO FEDERAL.



SENADOR: JOSÉ RUFINO BEZERRA CAVALCANTE

(JOSÉ BEZERRA)

ESTADO: PERNAMBUCO

PRIMEIRA REPÚBLICA

MANDATOS ELETIVOS E SIMILARES

DEPUTADO FEDERAL	1906	1909	PE
DEPUTADO FEDERAL	1909	1912	PE
DEPUTADO FEDERAL	1912	1915	PE
SENADOR	1918	1920	PE
GOVERNADOR	1920	1924	PE

TOTAL DE MANDATOS: 5

TOTAL DE ANOS: 15

PARTIDOS POLÍTICOS

PARTIDO CONSERVADOR DO IMPÉRIO	PCI	
PARTIDO REPUBLICANO	PR	1905

CARGOS PÚBLICOS EXERCIDOS

ENGENHEIRO DA ESTRADA DE FERRO CENTRAL	PE	1883	1890
ENGENHEIRO DA ESTRADA DE FERRO DO SUL	PE	1886	
MINISTRO DA AGRICULTURA DO GOVERNO DE WENCESLAU BRÁZ	PE	1915	1918

OUTROS DADOS POLÍTICOS

ADVOGADO, (1887-88). EM 1892 REGRESSOU À POLÍTICA APÓS TER SE DEDICADO A ATIVIDADE AGRÍCOLA E FEZ OPÇÃO AO GOVERNO DE BARBOSA LIMA ELEITO SENADOR (1918). RENUNCIOU PARA ASSUMIR O GOVERNO DE PERNAMBUCO, 1920 A 1924.

INFORMAÇÕES PESSOAIS

DATA NASCIMENTO: 16 08 1865 LOCAL: VITÓRIA - PE

1742

INFORMAÇÕES PESSOAIS

DATA FALECIMENTO: 1922 LOCAL: RECIFE - PE
SEXO: MASCULINO RELIGIÃO: INSTRUÇÃO: SUPERIOR

ESCOLARIDADE

SECUNDÁRIO		RECIFE - PE		
SUPERIOR, AGRIMENSOR	ESCOLA POLITÉCNICA	RIO DE JANEIRO	1888	1883
SUPERIOR, DIREITO	FACULDADE DE DIREITO	RECIFE - PE	1883	1886

PROFISSÕES EXERCIDAS

ENGENHEIRO, ADVOGADO, AGROPECUARISTA. AGRIMENSOR

ATIVIDADE PRINCIPAL

AGRÍCOLA

INFORMAÇÕES FAMILIARES

DATA DO CASAMENTO: 1889 LOCAL:

FILIAÇÃO

NOME DA MÃE: MARIA JANUÁRIA DE BARROS LIMA
NOME DO PAI: JOSÉ RUFINO BEZERRA CAVALCANTE

REFERÊNCIAS BIBLIOGRÁFICAS

ENCICLOPÉDIA DELTA LAROUSSE V. 2 P. 886. ABRANCHES, DUNSHEE DE.
GOVERNOS E CONGRESSOS DA REPÚBLICA DOS ESTADOS UNIDOS DO BRASIL.
ILUSTRAÇÃO: LEVINE, ROBERT M. A VELHA USINA. PERNAMBUCO NA FEDERAÇÃO
BRASILEIRA, 1889-1937. RIO DE JANEIRO. PAZ E TERRA, 1988.



SENADOR: JOSÉ SARNEY DE ARAUJO COSTA

(JOSÉ SARNEY)

ESTADO: MARANHÃO

SEGUNDA REPÚBLICA

MANDATOS ELETIVOS E SIMILARES

DEPUTADO FEDERAL		1956		1962	MA
DEPUTADO FEDERAL		1962		1966	MA
GOVERNADOR		1965		1970	MA
SENADOR	01 02	1971 31	01	1979	MA
SENADOR	01 02	1979 14	03	1985	MA
VICE-PRESIDENTE DA REPÚBLICA	15 03	1985 21	04	1985	
PRESIDENTE DA REPÚBLICA	21 04	1985 15	03	1991	

TOTAL DE MANDATOS: 6

TOTAL DE ANOS: 35

SUPLENTE

AMÉRICO DE SOUZA, 1985.
ODILO DA COSTA FILHO, 1970

PARTIDOS POLÍTICOS

UNIÃO DEMOCRÁTICA NACIONAL	UDN	
ALIANÇA RENOVADORA NACIONAL	ARENA	1966
PARTIDO DEMOCRÁTICO SOCIAL	PDS	1980
PARTIDO DA FRENTE LIBERAL	PFL	1984

CARGOS PÚBLICOS EXERCIDOS

SECRETÁRIO DE ESTADO	MA	
MEMBRO DO CONSELHO DELIBERATIVO DA SUDENE	PE	1966
MEMBRO DO CONSELHO DELIBERATIVO DA SUDAM	PA	1967

OUTROS DADOS POLÍTICOS

SUPLENTE DE DEPUTADO FEDERAL, ASSUMIU A CADEIRA EM 1956. VICE-LÍDER DA UDN, 1959-1960. VICE-LÍDER DA MAIORIA, 1961. PRESIDENTE DO DIRETÓRIO REGIONAL DA UDN, 1958-1965. VICE-PRESIDENTE DO DIRETÓRIO NACIONAL DA UDN, 1961-1963. PRESIDENTE DO DIRETÓRIO REGIONAL DA ARENA (MA), 1970. PRESIDENTE DO DIRETÓRIO NACIONAL DA ARENA, 1979. PRESIDENTE DA COMISSÃO DIRETORA NACIONAL PROVISÓRIA DO PDS, 1980. MEMBRO DO CONSELHO ADMINISTRATIVO DA FUNDAÇÃO CULTURAL DE BRASÍLIA. MEMBRO DA ACADEMIA BRASILENSE DE LETRAS. MEMBRO DA ACADEMIA BRASILEIRA DE LETRAS. MEMBRO DAS COMISSÕES DE CONSTITUIÇÃO E JUSTIÇA, RELAÇÕES EXTERIORES, EDUCAÇÃO E CULTURA, DISTRITO FEDERAL, ECONOMIA E ASSUNTOS REGIONAIS. PROFESSOR DE DIREITO DA FACULDADE DE SERVIÇO SOCIAL DA UNIVERSIDADE CATÓLICA DO MARANHÃO. PROFESSOR 'HONORIS CAUSA' DA FACULDADE DE ECONOMIA, DA UNIVERSIDADE DO MARANHÃO, 1957. RELATOR-GERAL DA III SEMANA DE ESTUDOS JURÍDICOS DA BAHIA. MEMBRO DA COMISSÃO DE DIREITO CONSTITUCIONAL DA VIII CONFERÊNCIA DE JURISTAS SUL-AMERICANOS, SÃO PAULO, 1954. PRESIDENTE DO INSTITUTO HISTÓRICO E GEOGRÁFICO DO MARANHÃO. MEMBRO DO DIRETÓRIO REGIONAL DE GEOGRAFIA E ESTATÍSTICA. MEMBRO DA COMISSÃO MARANHENSE DE FOLCLORE. PRESIDENTE DO INSTITUTO DE PESQUISAS E ASSESSORIA DO CONGRESSO, IPEAC, 1971. MISSÕES NO EXTERIOR: DELEGADO DO BRASIL NA COMISSÃO DE POLÍTICA ESPECIAL DA ORGANIZAÇÃO DAS NAÇÕES UNIDAS, NA XVI ASSEMBLÉIA GERAL, 1961. CONFERENCISTA CONVIDADO DA COLUMBIA UNIVERSITY, NEW YORK, 1961. DELEGADO AO II ENCONTRO DE ECOLOGIA E POPULAÇÃO, PROMOVIDO PELA 'TINKER FOUNDATION & FEDERAL POPULATION BUREAU', NEW YORK, 1971. MEMBRO DA DELEGAÇÃO DO BRASIL, À XXVI ASSEMBLÉIA GERAL DA ORGANIZAÇÃO DAS NAÇÕES UNIDAS, COMO OBSERVADOR PARLAMENTAR, 1972. MEMBRO DA DELEGAÇÃO BRASILEIRA, À CONFERÊNCIA INTERPARLAMENTAR DE TÓQUIO, JAPÃO, 1973. MEMBRO DA DELEGAÇÃO BRASILEIRA, À CONFERÊNCIA INTERPARLAMENTAR DE MADRID, ESPANHA, 1974. VICE-PRESIDENTE DA 'INTERPARLAMENTARY UNION', COLOMBO, SRI-LANKA, 1975. MEMBRO DA DELEGAÇÃO BRASILEIRA, À CONFERÊNCIA INTERPARLAMENTAR DE LONDRES, INGLATERRA, 1975. MEMBRO DA COMITIVA OFICIAL, NA VISITA DO PRESIDENTE DA REPÚBLICA DOS ESTADOS UNIDOS DA AMÉRICA, 1982. MEMBRO DA COMITIVA OFICIAL, NA VISITA DO PRESIDENTE DA REPÚBLICA À REPÚBLICA DA COLÔMBIA, 1981. ASSUMIU O MANDATO PRESIDENCIAL, EM VIRTUDE DO FALECIMENTO DO PRESIDENTE TANCREDO NEVES.

CONDECORAÇÕES RECEBIDAS

ORDEN DO MÉRITO DO ESTADO DO MARANHÃO. GRANDE OFICIAL DO MÉRITO DE BRASÍLIA. GRANDE OFICIAL DA ORDEN DO MÉRITO MILITAR. GRANDE OFICIAL DA ORDEN DO MÉRITO NAVAL. GRANDE OFICIAL DA ORDEN DO MÉRITO AERONÁUTICO. GRANDE OFICIAL DA ORDEN DO RIO BRANCO. MEDALHA MACHADO DE ASSIS, DA ACADEMIA BRASILEIRA DE LETRAS. GRANDE OFICIAL DO MÉRITO JUDICIÁRIO DO TRABALHO. MEDALHA DA FUNDAÇÃO GETÚLIO VARGAS. MEDALHA JOSÉ BONIFÁCIO. ORDEN DO CONGRESSO NACIONAL. MEDALHA DO MÉRITO JURÍDICO CLÓVIS BEVILÁQUA. MEDALHA DA FUNDAÇÃO DE SÃO LUIZ. MEDALHA GONÇALVES DIAS, PEDRO ÁLVARES CABRAL, GRAÇA ARANHA, DO MÉRITO DA SONENE, DO MÉRITO TIMBIRA, E MEDALHA MAUÁ. GRANDE OFICIAL DA ORDEN DO IPIRANGA, SÃO PAULO. GRANDE COLAR DA ORDEN DO CONGRESSO NACIONAL, 1936.

INFORMAÇÕES PESSOAIS

DATA NASCIMENTO: 24 04 1930 LOCAL: PINHEIRO - MA
 SEXO: MASCULINO RELIGIÃO: CATÓLICA INSTRUÇÃO: UNIVERSITÁRIA

ESCOLARIDADE

SECUNDÁRIO LICEU MARANHENSE SÃO LUIZ - MA
 SUPERIOR FACULDADE DE DIREITO SÃO LUIZ - MA 1953

PROFISSÕES EXERCIDAS

ADVOGADO, PROFESSOR, ESCRITOR, POETA JORNALISTA

ATIVIDADE PRINCIPAL

MAGISTÉRIO, JORNALISMO, ADVOCACIA

INFORMAÇÕES FAMILIARES

FAMÍLIA PREENINENTE: SIM FORTUNA PESSOAL: A
 NOME DO CONJUGE: MARLY MACIEIRA SARNEY
 NOME DA FAMÍLIA: CARLOS DE PÁDUA MACIEIRA
 DATA DO CASAMENTO: 12 07 1952 LOCAL: SÃO LUIZ - MA

FILIAÇÃO

NOME DA MÃE: KIOLA FERREIRA DE ARAUJO COSTA
 NOME DO PAI: SARNEY DE ARAUJO COSTA

OUTROS DADOS FAMILIARES

FILHOS: ROSEANA, FERNANDO JOSÉ, JOSÉ SARNEY FILHO. ALBERICO DE FRANÇA FERREIRA (TIO), DEPUTADO ESTADUAL - 1970. EVANDRO SARNEY COSTA (IRMÃO), DEPUTADO ESTADUAL, 1954 - 1966. LUIZ GUILHERME SOUZA (BISAVÔ), DEPUTADO PROVINCIAL, 1870. JOSÉ SARNEY FILHO (FILHO), DEPUTADO ESTADUAL, 1978, DEPUTADO FEDERAL, 1982.

OBRAS PUBLICADAS

A CANÇÃO INICIAL. POESIAS EDIÇÃO AFLUENTE, SÃO LUÍS, 1952. PESQUISA SOBRE A PESCA DE CURRAL. SÃO LUÍS, 1953. CULTURA E GOVERNO. SÃO LUÍS, 1967. NORTE DAS ÁGUAS, CONTOS. EDITORA MARTINS, SÃO PAULO - 1969. GOVERNO E POVO. CONFERÊNCIAS. ARTENOVA, RIO DE JANEIRO, 1970. PETRÓLEO, NOVO NOME DA CRISE. SENADO FEDERAL, 1976. DEMOCRACIA FORMAL E LIBERDADE. SENADO FEDERAL, 1977. DESAFIOS DO NOSSO TEMPO. SENADO FEDERAL, 1977. DESAFIO DO FUTURO. SENADO FEDERAL, 1978. MARIMBONDOS DE FOGO; POESIA. RIO DE JANEIRO, ARTENOVA, 1979. NORTE DAS ÁGUAS. SEGUNDA EDIÇÃO. ARTENOVA, 1979. PARTIDOS POLÍTICOS. SENADO FEDERAL, 1979. UM POETA DO MEIO NORTE. DISTRITO FEDERAL, 1980. O PARLAMENTO NECESSÁRIO. PRIMEIRO VOLUME. RIO DE JANEIRO, ARTENOVA, 1981. NORTE DAS ÁGUAS. TERCEIRA EDIÇÃO. (LIVROS DO BRASIL), LISBOA, PORTUGAL. ELOGIO DE JOSÉ AMÉRICO; POSSE NA CADEIRA 38 DA ACADEMIA BRASILEIRA DE

OBRAS PUBLICADAS

LETRAS. 1981. O PARLAMENTO. SEGUNDO VOLUME. RIO DE JANEIRO, ARTENOVA, 1982. FALAS DE UM BEM QUERER. RIO DE JANEIRO, ARTENOVA, 1983. BREJAL DOS GUAJÁS E OUTRAS HISTÓRIAS. RIO, ARTENOVA, 1985.

REFERÊNCIAS BIBLIOGRÁFICAS

SENADORES; DADOS BIOGRÁFICOS (1971-1975). SENADO FEDERAL, 1971. P. 127. SENADORES; DADOS BIOGRÁFICOS. 1975-1979. SENADO FEDERAL, 1975. SENADORES; DADOS BIOGRÁFICOS. 1983-1987. SENADO FEDERAL, 1983. XLVII LEGISLATURA, 1983-1987. P. 205. ILUSTRAÇÃO: SUBSECRETARIA DE ARQUIVO. DADOS BIOGRÁFICOS DOS SENADORES DE 1983 A 1987. BRASÍLIA, SENADO FEDERAL. P.205.

SENADOR: JOSÉ SATURNINO DA COSTA PEREIRA

ESTADO: MATO GROSSO

IMPÉRIO

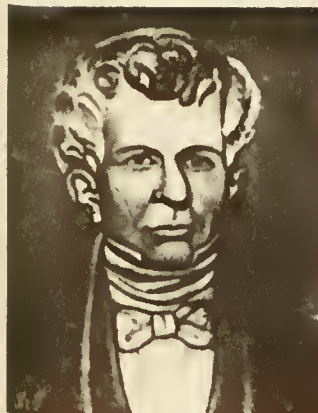

MANDATOS ELETIVOS E SIMILARES

PRESIDENTE DA PROVÍNCIA	18 09 1825	18 04 1828	MT
SENADOR	18 08 1828	09 11 1852	MT

TOTAL DE MANDATOS: 4
TOTAL DE ANOS: 27

CARGOS PÚBLICOS EXERCIDOS

MINISTRO DA GUERRA	..	1837	1837
OFICIAL DE ENGENHARIA			
PROFESSOR DA ESCOLA MILITAR DO CONSELHO DO IMPERADOR			

OUTROS DADOS POLÍTICOS

COMO GOVERNADOR, LANÇOU BASE PARA A FUNDAÇÃO DO ARSENAL DA MARINHA, FACILITOU A NAVEGAÇÃO COM SÃO PAULO, REMODELOU O SERVIÇO PÚBLICO E CRIOU UM JARDIM BOTÂNICO, AO QUAL ENTREGOU A DIREÇÃO AO NATURALISTA ANTONIO LUIS PATRÍCIO DA SILVA MANSO.

CONDECORAÇÕES RECEBIDAS

COMENDADOR DA ORDEM DE CRISTO OFICIAL DO CRUZEIRO MEMBRO DO INSTITUTO HISTÓRICO E GEOGRÁFICO BRASILEIRO

INFORMAÇÕES PESSOAIS

DATA NASCIMENTO: 22 11 1771	LOCAL: SACRAMENTO - URUGUAI
DATA FALECIMENTO: 09 01 1852	LOCAL: RIO DE JANEIRO - RJ
SEXO: MASCULINO	RELIGIÃO: CATÓLICA
	INSTRUÇÃO: UNIVERSITÁRIA

1748

ESCOLARIDADE

SUPERIOR - CIÊNCIAS
MATEMÁTICAS

UNIVERSIDADE DE
COIMBRA

PORTUGAL

PROFICIÇÕES EXERCIDAS

MILITAR, PROFESSOR, ENGENHEIRO

ATIVIDADE PRINCIPAL

MAGISTÉRIO, MILITAR

FILIAÇÃO

NOME DA MÃE: ANA JOSEFA PEREIRA
NOME DO PAI: FÉLIX DA COSTA FURTADO

OUTROS DADOS FAMILIARES

IRMÃO DE HIPÓLITO DA COSTA (REDATOR DO CORREIO BRAZILIENSE). TIO DE JOSÉ SATURNINO DA COSTA PEREIRA, SEGUNDO.

OBRAS PUBLICADAS

APONTAMENTOS PARA A FORMAÇÃO DE UM ROTEIRO DAS COSTAS DO BRASIL. RIO DE JANEIRO, TIP. NACIONAL, 1848. 236 P. DICIONÁRIO TOPOGRÁFICO DO IMPÉRIO DO BRASIL. RIO DE JANEIRO, R. ORGIER, 1834. 258 P. PRIMEIRA E SEGUNDA EDIÇÃO. RECREAÇÃO MORAL E CIENTÍFICA. 1834-1839. ELEMENTOS DE LÓGICA. RIO DE JANEIRO, 1834. 122 P. COMPÊNDIO DE GEOGRAFIA ELEMENTAR. RIO DE JANEIRO, 1836. HISTÓRIA GERAL DOS ANIMAIS, 1837, 1839. 4 V. ELEMENTOS DE CRONOLOGIA. RIO DE JANEIRO, 1840. ELEMENTOS DE GEODÉSIA. RIO DE JANEIRO, 1840. LIÇÕES ELEMENTARES DE ÓTICA. RIO DE JANEIRO, 1841. APLICAÇÃO DA ÁLGEBRA À GEOMETRIA OU GEOMETRIA ANALÍTICA, RIO DE JANEIRO, 1842. ELEMENTOS DE CÁLCULO DIFERENCIAL E DE CÁLCULO INTEGRAL. RIO DE JANEIRO, 1842. ELEMENTOS DE MECÂNICA, RIO DE JANEIRO, 1842. ELEMENTOS DE ASTRONOMIA E GEODÉSIA. RIO DE JANEIRO, 1845. PLANO PARA DIVISÃO DAS COMARCAS, CIDADES, VILAS, POVOAÇÕES E PARÓQUIAS DA PROVÍNCIA DE MATO GROSSO. 1827-28. RIO DE JANEIRO, 12 P. PROGRAMA. (TRABALHO INÉDITO DIVIDIDO EM DUAS PARTES - A BIBLIOTECA NACIONAL POSSUI A PRIMEIRA) RIO DE JANEIRO, 1837. MAPA DO RIO GRANDE DO SUL. AQUARELA DE 1841. (ARQUIVO MILITAR). INDAGAÇÕES. PUBLICAÇÃO NO ' O PATRIOTA ' NÚMERO 2 DE 1813.

REFERÊNCIAS BIBLIOGRÁFICAS

BLAKE, SACRAMENTO. P. 185. HISTÓRIA DO MATO GROSSO. P. 37. DICIONÁRIO MG. P. 127. ILUSTRAÇÃO: BIBLIOTECA NACIONAL. SERVIÇO DE MICROFILMAGEM.



SENADOR: JOSÉ SECONDINO LOPES GOMENSORO

(LOPES DE GOMENSORO)

ESTADO: MARANHÃO

PRIMEIRA REPÚBLICA

MANDATOS ELETIVOS E SIMILARES

CONSTITUINTE	1898	MA
SENADOR	15 11 1891 31 01 1894	MA

TOTAL DE MANDATOS: 1
TOTAL DE ANOS: 3

CARGOS PÚBLICOS EXERCIDOS

MAGISTRADO .. MA

OUTROS DADOS POLÍTICOS

JUIZ DE DIREITO, GUARATINGUETÁ - SP, 1873. JUIZ DE DIREITO, DESTERRO, ATUAL FLORIANÓPOLIS - SC, 1888. JUIZ DE DIREITO, IGUAÇU - RJ, 1881. DESEMBARGADOR DO TRIBUNAL DA RELAÇÃO DO PARÁ 1885-1889. PROCURADOR-GERAL DA COROA, 1887. MEMBRO DA COMISSÃO DE JUSTIÇA E LEGISLAÇÃO.

INFORMAÇÕES PESSOAIS

DATA NASCIMENTO:	1839	LOCAL: MA
DATA FALECIMENTO:	1908	LOCAL: RIO DE JANEIRO - RJ
SEXO: MASCULINO	RELIGIÃO:	INSTRUÇÃO: UNIVERSITÁRIA

ESCOLARIDADE

SUPERIOR, BACHAREL DIREITO	FACULDADE DE DIREITO	RECIFE - PE	1861
-------------------------------	----------------------	-------------	------

1750

PROFISSÕES EXERCIDAS

FUNCIONÁRIO PÚBLICO, PROMOTOR JUIZ DE DIREITO

ATIVIDADE PRINCIPAL

MAGISTRATURA

INFORMAÇÕES FAMILIARES

FAMÍLIA PREEMINENTE: SIM

FORTUNA PESSOAL: A

REFERÊNCIAS BIBLIOGRÁFICAS

ABRANCHES, DUNSHEE DE. GOVERNOS E CONGRESSOS DA REPÚBLICA DOS ESTADOS UNIDOS DO BRASIL. P. 229. DELTA LAROUSSE. V. 6. P. 3107.

SENADOR: JOSÉ SIMEÃO DE OLIVEIRA

(JOSÉ SIMEÃO)

ESTADO: PERNAMBUCO

PRIMEIRA REPÚBLICA

MANDATOS ELETIVOS E SIMILARES

GOVERNADOR DE PERNAMBUCO	1889	PE
CONSTITUINTE	1890	PE
SENADOR	15 11 1890 23 11 1891	PE

TOTAL DE MANDATOS: 2
TOTAL DE ANOS: 4

CARGOS PÚBLICOS EXERCIDOS

MINISTRO DA GUERRA	1891	1892
--------------------	------	------

OUTROS DADOS POLÍTICOS

MANDATO DE 6 ANOS POR SER O SEGUNDO MAIS VOTADO DOS TRÊS ELEITOS. EM 1890 POR PERNAMBUCO. PERDEU O MANDATO AO ASSUMIR A PASTA DA GUERRA. MEMBRO DA COMISSÃO DE MARINHA E GUERRA DO SENADO. FEZ AS CAMPANHAS DO URUGUAI E DO PARAGUAI. PARTICIPOU DO MOVIMENTO REPUBLICANO. CONDECORADO PELA REPÚBLICA ARGENTINA. MARECHAL DE CAMPO EM 1892. AO FALECER, OCUPAVA A CHEFIA DA COMISSÃO BRASILEIRA NA EXPOSIÇÃO COLOMBIANA DE CHICAGO.

INFORMAÇÕES PESSOAIS

DATA NASCIMENTO: 26 09 1838	LOCAL: RIO GRANDE DO SUL
DATA FALECIMENTO: 20 06 1893	LOCAL: NEW YORK - USA.
SEXO: MASCULINO	RELIGIÃO:
	INSTRUÇÃO: UNIVERSITÁRIA

ESCOLARIDADE

BACHARELATO DE
MATEMÁTICA E

1752

ESCOLARIDADE

CIÊNCIAS FÍSICAS

PROFISSÕES EXERCIDAS

MILITAR, POLÍTICO

ATIVIDADE PRINCIPAL

MILITAR

REFERÊNCIAS BIBLIOGRÁFICAS

ENCICLOPÉDIA DELTA LAROUSSE. V. 11. P. 6334. ABRANCHES, DUNSHEE DE. GOVERNOS E CONGRESSOS DA REPÚBLICA DOS ESTADOS UNIDOS DO BRASIL. SP. 1918. P. 94-95. LOPES, THEODORICO FRANCISCO. MINISTROS DA GUERRA DO BRASIL. BORSOI, RIO, 1958. ILUSTRAÇÃO: 'CONSTITUINTES DE 1891' (QUADRO). GABINETE DO PRESIDENTE DO SENADO FEDERAL.



SENADOR: JOSÉ SIQUEIRA MENEZES

(SIQUEIRA MENEZES)

MARECHAL

ESTADO: SERGIPE

PRIMEIRA REPÚBLICA

MANDATOS ELETIVOS E SIMILARES

PREFEITO	1904	1905	AC	ALTO PURUS
GOVERNADOR	1911	1914	SE	
SENADOR	24 04 1915	31 12 1923	SE	

TOTAL DE MANDATOS: 3

TOTAL DE ANOS: 12

PARTIDOS POLÍTICOS

PARTIDO REPUBLICANO	PR	1889	1923
---------------------	----	------	------

CARGOS PÚBLICOS EXERCIDOS

PRAÇA		1870	
ALFERES		1876	
SEGUNDO TENENTE		1877	
PRIMEIRO TENENTE		1878	
CAPITÃO		1880	
MAJOR		1890	
TENENTE-CORONEL GRADUADO		1892	
TENENTE-CORONEL EFETIVO		1892	
CORONEL		1898	
GENERAL DE BRIGADA		1904	
GENERAL DE DIVISÃO			
MARECHAL DO EXÉRCITO			
AJUDANTE DE ORDENS DO PRESIDENTE DE SERGIPE	SE	1879	1885
ENCARREGADO DAS OBRAS MILITARES DE SERGIPE	SE	1884	1885
DIRETOR DE OBRAS MILITARES DA BAHIA	BA	1891	1892
DIRETOR DO HOSPITAL DE CARIDADE DE			

1754

CARGOS PÚBLICOS EXERCIDOS

SERGIPE	SE	1885	1886
COMANDANTE DA ESCOLA MILITAR DO CEARÁ	CE	1892	
COMANDANTE DA BRIGADA POLICIAL DO DISTRITO FEDERAL	DF	1906	
COMANDANTE DO TERCEIRO DISTRITO MILITAR DA BAHIA	BA	1908	
CHEFE DA COMISSÃO DE ENGENHARIA DA BAHIA	BA	1897	

OUTROS DADOS POLÍTICOS

EM 1897, QUANDO CHEFE DE COMISSÃO DE ENGENHARIA DA BAHIA, SEGUIU PARA CANUDOS, ONDE COMBATEU ANTONIO CONSELHEIRO E SEUS SEGUIDORES. FOI ELEITO COMO GOVERNADOR PELA OPOSIÇÃO, POIS ANTES OS GOVERNOS SEMPRE FAZIAM SEUS SUCESSORES. COMO GOVERNADOR, FUNDOU O INSTITUTO HISTÓRICO E GEOGRÁFICO DE SERGIPE (6-8-1912). REFORMOU EM 1913 A CONSTITUIÇÃO SERGIPANA DE 1892; AMPLIOU O MANDATO DE GOVERNO, A PARTIR DE SEU SUCESSOR, DE 3 PARA 4 ANOS. EXTINGUIU O CARGO DE VICE-PRESIDENTE DO ESTADO, PASSANDO-O AO PRESIDENTE OU VICE DA ASSEMBLÉIA LEGISLATIVA. ENTRE AS OBRAS PÚBLICAS, DESTACAVA-SE A CONSTRUÇÃO DE GRUPOS ESCOLARES, A ILUMINAÇÃO ELÉTRICA NA CAPITAL, A INAUGURAÇÃO DO PRIMEIRO TRECHO DA ESTRADA DE FERRO ESPLANADA, NA BAHIA E A PRÓPRIA (1914). NO SENADO: MEMBRO DA COMISSÃO DE MARINHA E GUERRA. BACHAREL EM MATEMÁTICA E CIÊNCIAS FÍSICAS. FOI DO CORPO DO ESTADO-MAIOR. COMO MILITAR, ESTEVE NO ACRE DE 24-11-1903 A 15-01-1904, E NO COMANDO DA REGIÃO MILITAR DO NORDESTE COM SEDE NA BAHIA; SÓCIO HONORÁRIO DA ASSOCIAÇÃO COMERCIAL DA BAHIA. MEMBRO DO TRIUNVIRATO QUE DIRIGIU O ESTADO DE SERGIPE, LOGO APÓS A PROCLAMAÇÃO DA REPÚBLICA, TENDO PERMANECIDO NO POSTO DE 17-11 A 13-12-1889. PARTICIPOU DA COMISSÃO EXECUTIVA PARA FUNDAÇÃO DO PARTIDO REPUBLICANO CONSERVADOR, 29-11-1910.

CONDECORAÇÕES RECEBIDAS

CAVALEIRO DA ORDEM MILITAR DE AVIZ, 1891.

INFORMAÇÕES PESSOAIS

DATA NASCIMENTO: 04 12 1852 LOCAL: SÃO CRISTOVÃO - SE
 DATA FALECIMENTO: 06 02 1931 LOCAL: ARACAJU - SE
 SEXO: MASCULINO RELIGIÃO: CATÓLICA INSTRUÇÃO: SUPERIOR

ESCOLARIDADE

SECUNDÁRIO		SÃO CRISTOVÃO LARANJEIRAS - SE	
MILITAR	ESCOLA MILITAR	RIO DE JANEIRO	1871 1876
CURSO DE ENGENHARIA PELO REGULAMENTO DE 1874			
CURSO DE ESTADO -			

ESCOLARIDADE

MAIOR

RIO DE JANEIRO 1877

PROFISSÕES EXERCIDAS

ENGENHEIRO JORNALISTA MILITAR

ATIVIDADE PRINCIPAL

MILITAR E POLÍTICA

INFORMAÇÕES FAMILIARES

FAMÍLIA PREEMINENTE: SIM

FORTUNA PESSOAL: A

NOME DO CONJUGE: NANINHA SIQUEIRA MENEZES

FILIAÇÃO

NOME DA MÃE: ANA MARIA DE SIQUEIRA

NOME DO PAI: MANOEL TAVARES DE MENEZES ANDRADE

OBRAS PUBLICADAS

AOS NOSSOS AMIGOS ELEITORES (MANIFESTO RECOMENDADO À CANDIDATURA DE RUY BARBOSA PARA PRESIDENTE DA REPÚBLICA). LIGEIRO ESBOÇO SOBRE O RIO POXIM. ARTIGOS NO JORNAL 'GAZETA DE ARACAJU', EDIÇÕES DE 3 E 8 DE MAIO DE 1822.

REFERÊNCIAS BIBLIOGRÁFICAS

DICIONÁRIO BIBLIOGRÁFICO DE SERGIPE ARMINDO GUARANÁ. ABRANCHES, DUNSHEE DE. GOVERNOS E CONGRESSOS DA REPÚBLICA DOS ESTADOS UNIDOS DO BRASIL. ENCICLOPÉDIA DELTA LAROUSSE



SENADOR: JOSÉ TEIXEIRA DA FONSECA
VASCONCELLOS

VISCONDE DE CAETÊ

ESTADO: MINAS GERAIS

IMPÉRIO

MANDATOS ELETIVOS E SIMILARES

DEPUTADO CONSTITUINTE	#3	#5	1823	12	11	1823	MG
PRESIDENTE DA PROVÍNCIA	29	#2	1824	17	12	1827	MG
SENADOR	#6	#6	1826	1#	#2	1838	MG

TOTAL DE MANDATOS: 2

TOTAL DE ANOS: 17

CARGOS PÚBLICOS EXERCIDOS

INTENDENTE DO OURO DE MINAS GERAIS	..MG
JUIZ DE FORA DA COMARCA DE SABARÁ	MG
OUIDOR DA COMARCA DE SABARÁ	MG

OUTROS DADOS POLÍTICOS

BACHARELOU-SE EM DIREITO EM COIMBRA, MAS TAMBÉM FREQUENTOU O CURSO DE MEDICINA, SEM OBTER DIPLOMA DE MÉDICO. FEZ DIVERSAS VIAGENS PELO INTERIOR DE PORTUGAL ESTUDANDO O ESTADO DA AGRICULTURA E INDÚSTRIAS. DE REGRESSO AO BRASIL, DEDICOU-SE À LAVOURA E NA FALTA DE MÉDICOS NO INTERIOR, SERVIU DE CONSELHEIRO MÉDICO À POPULAÇÃO INTERIORANA. FOI MEMBRO DA PRIMEIRA JUNTA DE GOVERNO DE MINAS GERAIS E DEPOIS SEU VICE-PRESIDENTE, TOMANDO PARTE NA CAMPANHA DA INDEPENDÊNCIA. NA ASSEMBLÉIA CONSTITUINTE, FOI MEMBRO DE DIVERSAS COMISSÕES: LEGISLAÇÃO, COMÉRCIO, AGRICULTURA, INDÚSTRIA E ARTES, JUSTIÇA, PETIÇÕES, SAÚDE PÚBLICA, POLÍTICA INTERNA E ESTATÍSTICA. RELATOR DA COMISSÃO DE SAÚDE PÚBLICA. NO SENADO, FOI O PRIMEIRO OCUPANTE DA QUARTA CADEIRA SENATORIAL, FAZENDO PARTE DO PRIMEIRO GRUPO DE SENADORES DO IMPÉRIO. FEZ PARTE DIVERSAS VEZES DA MESA DIRETORA: PRIMEIRO-SECRETÁRIO, 1828-1829; TERCEIRO SECRETÁRIO, 1829-1830; 1830-1831; PRIMEIRO-SECRETÁRIO 1831-1834.

1758

INFORMAÇÕES PESSOAIS

DATA NASCIMENTO: 1766 LOCAL: SANTA QUITÉRIA-SABARÁ-MG
DATA FALECIMENTO: 18 02 1838 LOCAL: TAQUARASSU-MG
SEXO: MASCULINO RELIGIÃO: CATÓLICA INSTRUÇÃO: SUPERIOR

ESCOLARIDADE

DIREITO UNIVERSIDADE DE PORTUGAL
COIMBRA

PROFISSÕES EXERCIDAS

PROPRIETÁRIO RURAL, FUNCIONÁRIO PÚBLICO

ATIVIDADE PRINCIPAL

AGRICULTURA, MAGISTRATURA

INFORMAÇÕES FAMILIARES

FAMÍLIA PREENINENTE: SIM FORTUNA PESSOAL: A
NOME DO CONJUGE: THEREZA MARIA DE JESUS
NOME DA FAMÍLIA: JOÃO DA MOTTA RIBEIRO
DATA DO CASAMENTO: 22 01 1822 LOCAL:

FILIAÇÃO

NOME DA MÃE: JOSEFA RODRIGUES DA FONSECA
NOME DO PAI: JOSÉ TEIXEIRA DE CARVALHO

OBRAS PUBLICADAS

DICIONÁRIO DA LÍNGUA TUPY. MEMÓRIA OFERECIDA AOCONDE DE PALMA, GOVERNADOR DE MINAS GERAIS PELO DIRETOR INTENDENTE DA REAL CASA DE FUNDIÇÃO DO OURO DA COMARCA DE SABARÁ, JOSÉ TEIXEIRA DA FONSECA VASCONCELLOS, PROMOVENDO EM BENEFÍCIO DO QUINTO A AMPLIAÇÃO DO PRIVILÉGIO DO MINEIRO ÀQUELES QUE ESTIVESSEM EM ATUAL MINERAÇÃO, TENHAM, OU NÃO, O NÚMERO DE 30 ESCRAVOS (DATADA DE 1809 - ARQUIVO PÚBLICO).

REFERÊNCIAS BIBLIOGRÁFICAS

NOGUEIRA, OCTACIANO E FIRMO, JOÃO SERENO. PARLAMENTARES DO IMPÉRIO, SENADO FEDERAL. BRASÍLIA. 1973. 2 V. IL. (SENADO, CÂMARA, MINISTÉRIO DA JUSTIÇA). LYRA, A. TAVARES DE. INSTITUIÇÕES POLÍTICAS DO IMPÉRIO, SENADO FEDERAL. BRASÍLIA, 1979. 349 P. (SENADO, CÂMARA). VEIGA, JOSÉ PEDRO XAVIER DA. EFEMÉRIDES BRASILEIRAS. GALVÃO, RAMIZ. CATÁLOGO DA EXPOSIÇÃO DE HISTÓRIA DO BRASIL. TOMO I. VERBETE 6884. LIMA, MÁRIO DE. COLETÂNEA DE AUTORES MINEIROS. BELO HORIZONTE, IMPRENSA OFFICIAL, 1922. SILVEIRA, VÍCTOR. MINAS GERAIS EM 1925. BELO HORIZONTE. IMPRENSA OFFICIAL, 1926. ENCICLOPÉDIA E DICIONÁRIO INTERNACIONAL. RIO DE JANEIRO, W. M. JACKSON, 1946. V. III. P. 1915.



SENADOR: JOSÉ TEIXEIRA DA MATTA BACELLAR

ESTADO: SERGIPE

IMPÉRIO

MANDATOS ELETIVOS E SIMILARES

DEPUTADO FEDERAL
SENADOR

04 05 1826 25 05 1838

TOTAL DE MANDATOS: 2
TOTAL DE ANOS: 12

OUTROS DADOS POLÍTICOS

VOTOU A FAVOR DA VITALICIEDADE DO SENADO. UM DOS JUÍZES ENCARREGADOS DO JULGAMENTO DOS ANDRADAS

INFORMAÇÕES PESSOAIS

DATA NASCIMENTO: LOCAL: PORTUGAL
DATA FALECIMENTO: 25 05 1838 LOCAL: RIO DE JANEIRO - RJ
SEXO: MASCULINO RELIGIÃO: CATÓLICA INSTRUÇÃO: SUPERIOR

ESCOLARIDADE

SECUNDÁRIO
SUPERIOR FACULDADE DE DIREITO
DA BAHIA BA

PROFISSÕES EXERCIDAS

ADVOGADO

ATIVIDADE PRINCIPAL

MAGISTRATURA

1768

INFORMAÇÕES FAMILIARES

FAMÍLIA PREEMINENTE: SIM

FORTUNA PESSOAL: A

FILIAÇÃO

NOME DO PAI: JOSÉ TEIXEIRA DA MATTA

REFERÊNCIAS BIBLIOGRÁFICAS

ILUSTRAÇÃO: 'CONSTITUINTES DE 1891' (QUADRO). GABINETE DO PRESIDENTE DO SENADO FEDERAL. (HÁ CONFLITO DE DATAS).



SENADOR: JOSÉ THOMAS NABUCO DE ARAUJO

ESTADO: ESPÍRITO SANTO

IMPÉRIO

MANDATOS ELETIVOS E SIMILARES

DEPUTADO GERAL FEDERAL	1826	1829	PA
PRESIDENTE DE PROVÍNCIA	1830	1834	PB
PRESIDENTE DE PROVÍNCIA	1836	1837	ES
SENADOR	08 05 1837	18 03 1850	ES

TOTAL DE MANDATOS: 4

TOTAL DE ANOS: 21

CARGOS PÚBLICOS EXERCIDOS

SECRETÁRIO DO GOVERNO DE MATO GROSSO	MT	1806
SECRETÁRIO DO GOVERNO DO PARÁ	PA	1816
JUIZ DA ALFÂNDEGA NO PARÁ	PA	1823

OUTROS DADOS POLÍTICOS

TEVE PAPEL IMPORTANTE NAS LUTAS DA INDEPENDÊNCIA DO BRASIL. VOTOU A FAVOR DA DESTITUIÇÃO DE JOSÉ BONIFÁCIO DA TUTORIA DE D. PEDRO II (1834). VOTOU CONTRA A MAIORIDADE DE D. PEDRO II (1840).

INFORMAÇÕES PESSOAIS

DATA NASCIMENTO: 02 07 1785 LOCAL: SALVADOR - BA
 DATA FALECIMENTO: 18 03 1850 LOCAL: RIO DE JANEIRO - RJ
 SEXO: MASCULINO RELIGIÃO: CATÓLICA INSTRUÇÃO: INDETERMINADA

ESCOLARIDADE

INDETERMINADO

1762

PROFISSÕES EXERCIDAS

FUNCIONÁRIO PÚBLICO

ATIVIDADE PRINCIPAL

MAGISTRATURA

INFORMAÇÕES FAMILIARES

FAMÍLIA PREENHENTE: FORTUNA PESSOAL: B
NOME DO CONJUGE: MARIA BÁRBARA COSTA FERREIRA
NOME DA FAMÍLIA: JOSÉ DA COSTA FERREIRA
DATA DO CASAMENTO: 1886 LOCAL: BELÉM - PA

FILIAÇÃO

NOME DA MÃE: MARIANA JOSEFA JOAQUINA DE SÁ ARAÚJO
NOME DO PAI: MANOEL FERNANDES NABUCO

OUTROS DADOS FAMILIARES

ERA SOBRINHO DO SENADOR PELO PARÁ JOSÉ JOAQUIM NABUCO DE ARAÚJO. PAI DO SENADOR PELA BAHIA JOSÉ TOMAZ NABUCO DE ARAÚJO

OBRAS PUBLICADAS

NABUCO DE ARAÚJO, JOSÉ TOMÁS. O CENTRO LIBERAL. INTRODUÇÃO DE VAMIREH CHACON. BRASÍLIA, SF, 1979. 162 P.

REFERÊNCIAS BIBLIOGRÁFICAS

NABUCO, JOAQUIM. UM ESTADISTA DO IMPÉRIO: NABUCO DE ARAUJO. SUA VIDA SUAS OPINIÕES, SUA ÉPOCA. POR SEU FILHO JOAQUIM NABUCO. RIO DE JANEIRO, H. GARNIER, 1897. 3.V. NABUCO DE ARAUJO, JOSÉ THOMAZ. O CENTRO LIBERAL. INTRODUÇÃO DE VAMIREH CHACON. BRASÍLIA, SENADO FEDERAL, 1979. NABUCO, JOSÉ TOMAZ. POLÍTICA DEMOGRÁFICA PARA O BRASIL. BELO HORIZONTE, R. BRASILEIRA DE ESTUDOS POLÍTICOS, 1973. FAORO, RAYMUNDO. A PONTE SUSPensa. CRÍTICA E INTERPRETAÇÃO DA OBRA UM ESTADISTA DO IMPÉRIO, DE JOAQUIM NABUCO. RODRIGUES, JOSÉ HONÓRIO. CENTENÁRIO DA MORTE DE JOSÉ TOMAS NABUCO DE ARAUJO, 1813 - 1878. REVISTA MENSAL, ANO 24, N. 283, J P. 15 A 28, OUTUBRO DE 1978. MEIRA, SILVIO. O CONSELHEIRO NABUCO DE ARAUJO E OS PROJETOS DE CÓDIGO CIVIL BRASILEIRO. TABULAE. VOL. 15, N. 11, P. 65 A 85, DEZEMBRO 1982. ILUSTRAÇÃO: SISSON, SEBASTIÃO AUGUSTO. GALERIA DOS BRASILEIROS ILUSTRES. SÃO PAULO, MARTINS, 1948. V. I. P. 381.



SENADOR: JOSÉ THOMAZ DA PORCIÚNCULA

ESTADO: RIO DE JANEIRO

PRIMEIRA REPÚBLICA

MANDATOS ELETIVOS E SIMILARES

DEPUTADO PROVINCIAL	1881	1884	RJ
DEPUTADO PROVINCIAL	1885	1887	RJ
PRESIDENTE DO ESTADO DO MARANHÃO	1898		MA
PRESIDENTE DA ASSEMBLÉIA CONSTITUINTE DO ESTADO DO RIO DE JANEIRO	28 01 1892	09 04 1892	RJ
PRESIDENTE DO ESTADO DO RIO DE JANEIRO	03 05 1892	31. 12 1894	RJ
DEPUTADO FEDERAL	1895	1897	RJ
SENADOR	03 05 1897	28 09 1901	RJ

TOTAL DE MANDATOS: 7
TOTAL DE ANOS: 17

PARTIDOS POLÍTICOS

PARTIDO LIBERAL	PL
PARTIDO REPUBLICANO FLUMINENSE	
PARTIDO REPUBLICANO FEDERAL	PRF

CARGOS PÚBLICOS EXERCIDOS

MINISTRO PLENIPOTENCIÁRIO EM MONTEVIDÉU	1896	1897
---	------	------

OUTROS DADOS POLÍTICOS

CONHECIDO COMO REPUBLICANO DESDE SUA ELEIÇÃO COMO DEPUTADO PROVINCIAL, 1881. FOI FUNDADOR DO CLUBE REPUBLICANO DE PETRÓPOLIS. FOI ABOLICIONISTA. EM 1898, ROMPEU COM QUINTINO BOCAIÚVA, PARTICIPANDO DO GRUPO DO PARTIDO REPUBLICANO FLUMINENSE DENOMINADO

OUTROS DADOS POLÍTICOS

RADICAL, LIDERADO POR SILVA JARDIM. APOIOU FLORIANO PEIXOTO, LUTANDO CONTRA OS REVOLTOSOS DA ARMADA EM NITERÓI. FOI CONFERIDO A PORCIÚNCULA, POR FLORIANO PEIXOTO, AS HONRAS DE GENERAL-DE-BRIGADA. UMA SEGUNDA CONSTITUINTE FOI REUNIDA SOB A PRESIDÊNCIA DE PORCIÚNCULA COM A PARTICIPAÇÃO DE TODAS AS CORRENTES POLÍTICAS, SENDO O MESMO ELEITO PRESIDENTE DO ESTADO DO RIO DE JANEIRO. FOI PRESIDENTE DO ESTADO DO RIO DE JANEIRO EM SUBSTITUIÇÃO, APÓS DEPOSIÇÃO DE FRANCISCO PORTELA. FOI UM DOS ARTICULADORES DO MOVIMENTO CONCENTRAÇÃO QUE, OPONDO-SE A FRANCISCO GLICÉRIO E FORMANDO UMA FORTE CORRENTE INTERNA EM DISSIDÊNCIA NO PARTIDO REPUBLICANO FEDERAL, POSSIBILITOU A REELEIÇÃO DE CAMPOS SALES PARA PRESIDENTE DA REPÚBLICA. NO SENADO, FOI MEMBRO DA COMISSÃO DE FINANÇAS. FOI SENADOR DOS 42 AOS 46 ANOS.

INFORMAÇÕES PESSOAIS

DATA NASCIMENTO: 25 12 1854 LOCAL: PETRÓPOLIS - RJ
 DATA FALECIMENTO: 28 09 1901 LOCAL: PETRÓPOLIS - RJ
 SEXO: MASCULINO RELIGIÃO: INSTRUÇÃO: UNIVERSITÁRIA

ESCOLARIDADE

SECUNDÁRIO	COLÉGIO PEDRO II	RIO DE JANEIRO
SUPERIOR	FACULDADE DE MEDICINA	RIO DE JANEIRO

PROFISSÕES EXERCIDAS

MÉDICO

ATIVIDADE PRINCIPAL

MEDICINA

INFORMAÇÕES FAMILIARES

FAMÍLIA PREMINENTE: SIM FORTUNA PESSOAL: A
 NOME DO CONJUGE: LUIZA DE MELO FRANCO
 NOME DA FAMÍLIA: MANUEL DE MELO FRANCO
 DATA DO CASAMENTO: 1881 LOCAL:

FILIAÇÃO

NOME DA MÃE: FRANCISCA DE PAULA PORCIÚNCULA
 NOME DO PAI: THOMÁS JOSÉ DE PORCIÚNCULA

REFERÊNCIAS BIBLIOGRÁFICAS

ABRANCHES, JOÃO DUNSHEE DE. GOVERNOS E CONGRESSOS DOS ESTADOS UNIDOS DO BRASIL, 1889-1917. SÃO PAULO, M. ABRANCHES, 1918. 2 V. (SENADO, CÂMARA). FERNANDES, CARLOS F. DE SOUZA. O SENADO BRASILEIRO. RIO DE JANEIRO, 1912. 97 P. (SENADO, CÂMARA). ILUSTRAÇÃO: SENADO FEDERAL.

REFERÊNCIAS BIBLIOGRÁFICAS

VULTOS E FACTOS DA REPÚBLICA, 1928-1941. S.L. S.ED. 19???. RECORTES DE JORNAIS.



SENADOR: JOSÉ TOMAZ NABUCO DE ARAÚJO

(NABUCO DE ARAUJO)

ESTADO: BAHIA

IMPÉRIO

MANDATOS ELETIVOS E SIMILARES

DEPUTADO GERAL	01	01	1843	24	05	1844	PE
DEPUTADO GERAL	01	01	1850	04	09	1852	PE
PRESIDENTE DE PROVÍNCIA			1851			1852	SP
DEPUTADO GERAL	03	05	1853	20	09	1856	PE
DEPUTADO GERAL	03	05	1857	25	05	1858	PE
SENADOR	01	06	1858	19	03	1878	BA

TOTAL DE MANDATOS: 5

TOTAL DE ANOS: 28

PARTIDOS POLÍTICOS

PARTIDO CONSERVADOR	PCI	
PARTIDO LIBERAL	PLIB	1860

CARGOS PÚBLICOS EXERCIDOS

MAGISTRADO			
PROMOTOR PÚBLICO, RECIFE	PE	1837	1841
JUIZ DE DIREITO DE PAU- D'ALHO	PE	1841	1842
MINISTRO DA JUSTIÇA NOS GABINETES PARANÁ (1853-57), ABAETÉ, SALES, TORRES HOMEM (1858-59), OLINDA (1865-66)			
CONSELHEIRO DE ESTADO		1866	

OUTROS DADOS POLÍTICOS

PERTENCEU À LIGA PROGRESSISTA (1862). FEZ PARTE DO GABINETE DE CONCILIAÇÃO, PASSANDO PARA O PARTIDO LIBERAL. FUNDOU O CENTRO LIBERAL. LUTOU PARA QUE OS LIBERAIS APROVASSEM A LEI DO VENTRE LIVRE PROPOSTA PELOS CONSERVADORES. CONTRÁRIO AO JULGAMENTO DOS BISPOS NA

1768

OUTROS DADOS POLÍTICOS

CHAMADA QUESTÃO RELIGIOSA. LANÇOU AS BASES DAS REFORMAS JUDICIÁRIA E HIPOTECÁRIA. PROMOVEU A REFORMA DA MAGISTRATURA E DOS TRIBUNAIS DO COMÉRCIO. INSTITUIU O MINISTÉRIO PÚBLICO. FUNDOU A ORDEM DOS ADVOGADOS, DA QUAL FOI PRESIDENTE, EM 1866. FEZ A REFORMA PENAL, INTRODUZIU NO DIREITO BRASILEIRO AS SOCIEDADES DE RESPONSABILIDADE LIMITADA. FUNDOU OS JORNAIS 'ECO DE OLINDA' E 'O VELHO'.

INFORMAÇÕES PESSOAIS

DATA NASCIMENTO: 14 08 1813 LOCAL: SALVADOR - BA
DATA FALECIMENTO: 19 03 1878 LOCAL: RIO DE JANEIRO - RJ
SEXO: MASCULINO RELIGIÃO: CATÓLICA INSTRUÇÃO: SUPERIOR

ESCOLARIDADE

SECUNDÁRIO PA - RJ - PB
SUPERIOR, DIREITO FACULDADE DE DIREITO OLINDA - PE 1831 1835

PROFISSÕES EXERCIDAS

ADVOGADO, JORNALISTA E FUNCIONÁRIO PÚBLICO

ATIVIDADE PRINCIPAL

ADVOCACIA E MAGISTRATURA

INFORMAÇÕES FAMILIARES

FAMÍLIA PREEMINENTE: SIM FORTUNA PESSOAL: B
NOME DO CONJUGE: ANA BENIGNA DE SÁ BARRETO
NOME DA FAMÍLIA: FRANCISCO ANTONIO DE SÁ BARRETO
DATA DO CASAMENTO: 1840 LOCAL: RECIFE - PE

FILIAÇÃO

NOME DA MÃE: MARIA BÁRBARA FERREIRA NABUCO DE ARAÚJO
NOME DO PAI: JOSÉ THOMAZ NABUCO DE ARAÚJO

OUTROS DADOS FAMILIARES

SOBRINHO-NETO DO SENADOR PELO PARÁ JOSÉ JOAQUIM NABUCO DE ARAÚJO - (BARÃO DE ITAPOÁ). SEU PAI FOI SENADOR PELO ESPÍRITO SANTO. SUA ESPOSA ERA SOBRINHA DE FRANCISCA PAES BARRETO (MARQUÊS DE RECIFE). JOAQUIM NABUCO.

OBRAS PUBLICADAS

PROJECTO DE CÓDIGO CIVIL BRASILEIRO. RJ, 1822. REFORMA HIPOTECÁRIA. RIO DE JANEIRO, 1866. MANIFESTO DO CENTRO LIBERAL. RJ, 1869. PROGRAMA DO CENTRO LIBERAL. RJ, 1870. MANIFESTO E PROGRAMA DO CENTRO LIBERAL COM OS ARTIGOS DO 'DIÁRIO DA BAHIA'. BA, 1869.

REFERÊNCIAS BIBLIOGRÁFICAS

FLEURY, AUGUSTO. OPINIÕES DO CONSELHEIRO NABUCO. RJ, 1882. NABUCO, JOAQUIM. UM ESTADISTA DO IMPÉRIO, NABUCO DE ARAÚJO, SUA VIDA, SUAS OPINIÕES, SUA ÉPOCA. RJ, 1897. 98. 3 V. FAORO, RAYMUNDO. A PONTE SUSPENSA. DOCUMENTAÇÃO E ATUALIDADE POLÍTICA. CRÍTICA E INTERPRETAÇÃO DA OBRA: UM ESTADISTA DO IMPÉRIO, DE JOAQUIM NABUCO. LYRA, A. TAVARES DE. OS MINISTROS DE ESTADO DA INDEPENDÊNCIA À REPÚBLICA. SOUZA, ANTONIO LOUREIRO. BAIANOS ILUSTRES. ENCICLOPÉDIA MIRADOR. RODRIGUES, JOSÉ HONÓRIO. CENTENÁRIO DA MORTE DE JOSÉ THOMAZ DE ARAÚJO. 1813-1878. MEIRA, SÍLVIO. O CONSELHEIRO NABUCO DE ARAÚJO E OS PROJETOS DE CÓDIGO CIVIL BRASILEIRO. ILUSTRAÇÃO: NABUCO, JOAQUIM. UM ESTADISTA DO IMPÉRIO. NABUCO DE ARAUJO, SUA VIDA, SUAS OPINIÕES, SUA ÉPOCA. SÃO PAULO, COMPANHIA EDITORA NACIONAL, 1936.



SENADOR: JOSÉ URBANO DA COSTA CARVALHO

(JOSÉ URBANO)

ESTADO: PERNAMBUCO

SEGUNDA REPÚBLICA

MANDATOS ELETIVOS E SIMILARES

SENADOR 18 06 1986 31 01 1987 PE

TOTAL DE MANDATOS: 1
TOTAL DE ANOS: 1

PARTIDOS POLÍTICOS

PARTIDO DA FRENTE LIBERAL PFL

OUTROS DADOS POLÍTICOS

SECRETARIO GERAL DA UDN. ASSUMIU O MANDATO DE SENADOR, EM VIRTUDE DO FALECIMENTO DO TITULAR, SENADOR ADERBAL JUREMA.

INFORMAÇÕES PESSOAIS

DATA NASCIMENTO: 31 07 1924 LOCAL: RECIFE - PE
SEXO: MASCULINO RELIGIÃO: INSTRUÇÃO: UNIVERSITÁRIA

ESCOLARIDADE

BACHAREL EM DIREITO FACULDADE DE DIREITO
DA UNIVERSIDADE
FEDERAL PERNAMBUCO - PE

PROFISSÕES EXERCIDAS

ADVOGADO E EMPRESÁRIO

1772

ATIVIDADE PRINCIPAL

ADVOCACIA E EMPRESARIAL

INFORMAÇÕES FAMILIARES

NOME DO CONJUGE: NÉLIA LAGO DA COSTA CARVALHO

FILIAÇÃO

NOME DA MÃE: ROSITA HARDMAN DA COSTA CARVALHO

NOME DO PAI: JOAQUIM DA COSTA CARVALHO

REFERÊNCIAS BIBLIOGRÁFICAS

DADOS FORNECIDOS PELO GABINETE DO SENADOR.



SENADOR: JOSÉ WALDEMAR ALCÂNTARA E SILVA

(WALDEMAR ALCÂNTARA)

ESTADO: CEARÁ

SEGUNDA REPÚBLICA

MANDATOS ELETIVOS E SIMILARES

DEPUTADO ESTADUAL		1947		1958	
DEPUTADO ESTADUAL		1950		1954	
DEPUTADO FEDERAL	08 07	1954	31 01	1955	CE
SENADOR	17 01	1968	31 01	1975	CE
VICE-GOVERNADOR DO CEARÁ	15 03	1975	28 02	1978	CE

TOTAL DE MANDATOS: 5

TOTAL DE ANOS: 27

PARTIDOS POLÍTICOS

PARTIDO SOCIAL DEMOCRÁTICO	PSD	1947
ALIANÇA RENOVADORA NACIONAL	ARENA	1965

CARGOS PÚBLICOS EXERCIDOS

SECRETÁRIO DA EDUCAÇÃO	CE	1951	1953
DIRETOR DA FACULDADE DE MEDICINA DA UNIVERSIDADE DO CEARÁ	CE		
PROFESSOR DA FACULDADE DE MEDICINA DA UNIVERSIDADE DO CEARÁ	CE	1962	
DIRETOR DO BANCO DO NORDESTE	CE	1968	
PRESIDENTE DO CONSELHO DE CONTAS DOS MUNICÍPIOS	CE	1965	1966
DIRETOR DO DEPARTAMENTO ESTADUAL DE SAÚDE	CE		
DIRETOR DO CENTRO MÉDICO CEARENSE	CE	1945	

OUTROS DADOS POLÍTICOS

MEMBRO DA COMISSÃO DE SAÚDE. PRESIDENTE DA COMISSÃO DE SEGURANÇA

OUTROS DADOS POLÍTICOS

NACIONAL. PRESIDENTE DA COMISSÃO DE ASSUNTOS REGIONAIS. ASSUMIU O GOVERNO DO CEARÁ DE 28-2-1978 A 15-03-1979, EM VIRTUDE DA RENÚNCIA DO TITULAR. ERA SUPLENTE DO SENADOR PAULO SARAZATE, ASSUMINDO COMO EFETIVO COM A MORTE DO TITULAR. FUNDADOR E PRESIDENTE DO INSTITUTO DO CÂNCER DO CEARÁ. PRESIDENTE DA ACADEMIA CEARENSE DE MEDICINA. MEMBRO DA ACADEMIA BRASILEIRA DE MEDICINA MILITAR, REGIONAL DO CEARÁ.

INFORMAÇÕES PESSOAIS

DATA NASCIMENTO: 12 04 1912 LOCAL: ANACETABA - CE
SEXO: MASCULINO RELIGIÃO: CATÓLICA INSTRUÇÃO: SUPERIOR

ESCLARIDADE

PRIMÁRIO	ESCOLA PÚBLICA	SÃO GONÇALO DO AMARANTE - CE	
SECUNDÁRIO	COLÉGIO CASTELO BRANCO	FORTALEZA - CE	
MEDICINA	LICEU DO CEARÁ FACULDADE MEDICINA GINÁSIO SÃO JOÃO	FORTALEZA - CE SALVADOR - BA CEARÁ - CE	1933 1938

PROFISSÕES EXERCIDAS

MÉDICO, MAGISTÉRIO, FUNCIONÁRIO PÚBLICO

ATIVIDADE PRINCIPAL

MAGISTÉRIO, MEDICINA E FUNCIONALISMO PÚBLICO

INFORMAÇÕES FAMILIARES

FAMÍLIA PREENINENTE: SIM FORTUNA PESSOAL: A
NOME DO CONJUGE: MARIA DOLORES BRASILEIRO DE ALCÂNTARA
NOME DA FAMÍLIA: ADELINO CUNHA ALCÂNTARA
DATA DO CASAMENTO: LOCAL: ANACETABA - CE

FILIAÇÃO

NOME DA MÃE: LUIZA ALCÂNTARA E SILVA
NOME DO PAI: RAIMUNDO NONATO DA SILVA

OUTROS DADOS FAMILIARES

SUA MULHER ERA TAMBÉM SUA PRIMA.

OBRAS PUBLICADAS

AÇÃO PARLAMENTAR. NORDESTE, TÓXICOS E NUTRIÇÃO; ASSUNTO EM DEBATE NO SENADO. BRASÍLIA, SENADO FEDERAL, V. (SENADO).

REFERÊNCIAS BIBLIOGRÁFICAS

PREFEITURA MUNICIPAL DE FORTALEZA. GOVERNADOR WALDEMAR DE ALCANTARA
CIDADÃO DE FORTALEZA. FORTALEZA, IMPRENSA OFICIAL, 1978. GIRÃO,
RAINUNDO. PALESTINA, UMA AGULHA E AS SAUDADES. FORTALEZA, 1972.
MONTENEGRO, ABELARDO. OS PARTIDOS POLÍTICOS DO CEARÁ. EDIÇÕES
FORTALEZA, 1980. ILUSTRAÇÃO: SUBSECRETARIA DE ARQUIVO. DADOS
BIOGRÁFICOS DOS SENADORES DE 1971 A 1975. BRASÍLIA, SENADO FEDERAL.
P.191.

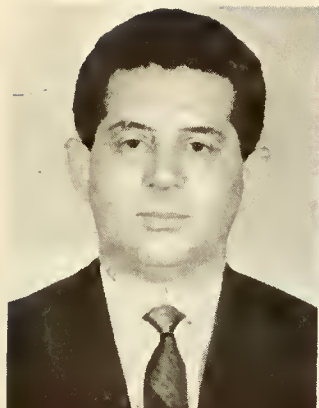

SENADOR: JOSAPHAT RAMOS MARINHO

(JOSAPHAT MARINHO)

ESTADO: BAHIA

SEGUNDA REPÚBLICA

MANDATOS ELETIVOS E SIMILARES

DEPUTADO ESTADUAL			
CONSTITUINTE	1947	1951	BA
DEPUTADO ESTADUAL	1955	1959	BA
SENADOR	01 02 1963 31 01	1971	BA

TOTAL DE MANDATOS: 3
TOTAL DE ANOS: 16

SUPLENTES

ARTHUR LEITE DA SILVEIRA

PARTIDOS POLÍTICOS

UNIÃO DEMOCRÁTICA NACIONAL	UDN	
PARTIDO LIBERAL	PL	
MOVIMENTO DEMOCRÁTICO BRASILEIRO	MDB	1966

CARGOS PÚBLICOS EXERCIDOS

CONSULTOR JURÍDICO DO DEPARTAMENTO DE SERVIÇO PÚBLICO	BA	1942	
SECRETÁRIO DO INTERIOR E JUSTIÇA	BA	1959	1960
SECRETÁRIO DA FAZENDA	BA	1960	1961
PROFESSOR CATEDRÁTICO DA UNIVERSIDADE FEDERAL DA BAHIA	BA		
À DISPOSIÇÃO DA UNB		1971	
PRESIDENTE DO CONSELHO NACIONAL DO PETRÓLEO		1961	

CUTROS DADOS POLÍTICOS

ELEITO SENADOR PELA COLIGAÇÃO PSD- PTN- PSB- PST- MTR- PL. DURANTE OS ANOS DE 1963 A 1965 ATUOU SEM FILIAÇÃO PARTIDÁRIA. NO SENADO FOI MEMBRO DAS COMISSÕES DE CONSTITUIÇÃO E JUSTIÇA, MINAS E ENERGIA E REDAÇÃO ATÉ 1966; APÓS 1966; FOI MEMBRO DAS COMISSÕES DE CONSTITUIÇÃO E JUSTIÇA, EDUCAÇÃO E CULTURA, MINAS E ENERGIA E DE PROJETOS DO EXECUTIVO. PARTICIPOU AINDA DAS COMISSÕES ESPECIAIS DE REFORMA DA CONSTITUIÇÃO. FOI RELATOR, NA COMISSÃO MISTA, DA EMENDA CONSTITUCIONAL SOBRE A REFORMA DO CONGRESSO, EM 1965. PRESIDENTE DO INSTITUTO DOS ADVOGADOS DA BAHIA. MEMBRO DO CONSELHO DA ORDEM DOS ADVOGADOS - BA. MEMBRO DO INSTITUTO BAIANO DE DIREITO DO TRABALHO E DO CENTRO DE CIÊNCIA POLÍTICA E DIREITO PÚBLICO. EM 1963 SAUDOU O PRESIDENTE DA IUGOSLÁVIA, MARECHAL JOSIP BROZ TITO, EM SESSÃO SOLENE DO CONGRESSO NACIONAL. INTEGROU EM 1965 A REPRESENTAÇÃO DO CONGRESSO NACIONAL À REUNIÃO DO PARLAMENTO LATINO-AMERICANO.

CONDECORAÇÕES RECEBIDAS

GRANDE OFICIAL DA ORDEM DO CONGRESSO NACIONAL, 1986.

INFORMAÇÕES PESSOAIS

DATA NASCIMENTO: 28 18 1915 LOCAL: UBAÍRA - BA
SEXO: MASCULINO RELIGIÃO: INSTRUÇÃO: SUPERIOR

ESCOLARIDADE

PRIMÁRIO	SAGRADO CORAÇÃO DE JESUS	BAHIA
SECUNDÁRIO	INSTITUTO BAIANO DE ENSINO	BAHIA
DIREITO	FACULDADE DE DIREITO	BAHIA

PROFISSÕES EXERCIDAS

ADVOGADO, PROFESSOR, FUNCIONÁRIO PÚBLICO

ATIVIDADE PRINCIPAL

ADVOCACIA E MAGISTÉRIO SUPERIOR

INFORMAÇÕES FAMILIARES

FAMÍLIA PREEMINENTE: FORTUNA PESSOAL: B
NOME DO CONJUGE: IRACY RAMOS MARINHO
NOME DA FAMÍLIA: ANTÔNIO RAMOS
DATA DO CASAMENTO: 16 05 1942 LOCAL: SALVADOR - BA

FILIAÇÃO

NOME DA MÃE: ADELAIDE RAMOS MARINHO
NOME DO PAI: SIFRÔNIO SALES MARINHO

OBRAS PUBLICADAS

COMPATIBILIDADE DO ORÇAMENTO CÍCLICO E DA PLANIFICAÇÃO COM A CONSTITUIÇÃO DE 1946. S.A. ARTES GRÁFICAS; 1958, 44 P. DIREITO DE REVOLUÇÃO. BAHIA ARTES GRÁFICAS, 1953. 95 P. (UNB E CÂMARA). A ECONOMIA DO PETRÓLEO E OS INTERESSES NACIONAIS. BRASÍLIA, SENADO FEDERAL, 1964. 12 P. EDUCAÇÃO, DIREITO E ECONOMIA. S.A. S. ED. 1968. 124 P. SEPARATA DA REV. DA FACULDADE DE DIREITO DA UNIVERSIDADE DA BAHIA. V. 33 (SENADO). INELEGIBILIDADE NO DIREITO BRASILEIRO. BRASÍLIA, SENADO FEDERAL, 1965. 12 P. REV. DE INFORMAÇÃO N. 68 (STF). INSTITUCIONALIZAÇÃO DOS PARTIDOS POLÍTICOS. BRASÍLIA, SENADO FEDERAL, 1966. 99 P. PUBLICADO NA REV. DE INFORMAÇÃO LEGISLATIVA N. 9 (MIN. JUSTIÇA). PODERES REMANESCENTES NA FEDERAÇÃO BRASILEIRA. SALVADOR, ARTES GRÁFICAS, 1964. 72 P. (SENADO, CÂMARA E UNB). POSIÇÃO DE ATRIBUIÇÕES DO VICE-GOVERNADOR BH, REV. BRAS. DE ESTUDOS POLÍTICOS, 1962. 15 P. SEPARATA DA REV. BRAS. DE ESTUDOS POLÍTICOS, N. 13, P. 233-248 (SENADO). REFORMA DO CONGRESSO NACIONAL. BRASÍLIA, SENADO FEDERAL, 1965, 15 P. PUBLICADO NA REV. DE INFORMAÇÃO LEGISLATIVA, N. 78 (STF). BRASIL. CONSELHO NACIONAL DO PETRÓLEO. PARECER: 1. TRANSFERÊNCIA DA SEDE DA PETROBRÁS. 2. CRIAÇÃO DE SUBSIDIÁRIAS. 3. MONOPÓLIO DE IMPORTAÇÃO, POR JOSAPHAT MARINHO. RIO DE JANEIRO, CNP (SENADO FEDERAL). MANGABEIRA, OCTÁVIO. DISCURSO PARLAMENTAR. INTR. JOSAPHAT MARINHO. BRASÍLIA, CÂMARA DOS DEPUTADOS - PERFIS PARLAMENTARES, 18. A REFORMA CONSTITUCIONAL DE 1966. BRASÍLIA, GRÁFICA DO SENADO FEDERAL. 14 P. BALEEIRO, ALIOMAR. OS 158 ANOS DO PODER LEGISLATIVO. BRASÍLIA, SENADO FEDERAL. 29 P. COLABORAÇÃO DE JOSÉ CARLOS MOREIRA ALVES E JOSAPHAT MARINHO. IDENTIDADE: SESQUICENTENÁRIO DO SUPREMO TRIBUNAL FEDERAL. CONFERÊNCIAS E ESTUDOS REALIZADOS NA UNB DE 11 A 14 DE SETEMBRO DE 1978. COORDENAÇÃO JOSAPHAT MARINHO E ROBERTO ROSAS. BRASÍLIA, UNB, 153 P. PODER LEGISLATIVO. REV. DE INFORMAÇÃO LEGISLATIVA. V. 3, 1966. VISTO E MONOPÓLIO ESTATAL. REV. DE INFORMAÇÃO LEGISLATIVA. V. 2, N. 11, 1965 (SENADO). INCONSTITUCIONALIDADE DO DECRETO-LEI SOBRE CENSURA PRÉVIA. REV. DE INFORMAÇÃO LEGISLATIVA. V. 7, N. 8, 1978 (SENADO). A ORDEM ECONÔMICA NAS CONSTITUIÇÕES BRASILEIRAS. REVISTA DE DIREITO PÚBLICO. V. 5, N. 19, 1972 (SENADO). INCONSTITUCIONALIDADE DO DECRETO-LEI SOBRE INELEGIBILIDADES. REVISTA DE INFORMAÇÃO LEGISLATIVA. V. 6, N. 24, 1969 (SENADO). O ARTIGO 64 DA CONSTITUIÇÃO E O PAPEL DO SENADO. REV. DE INFORMAÇÃO LEGISLATIVA. V. 6, N. 24, 1969 (SENADO). O CIDADÃO E O DIREITO DE SUFRÁGIO. REV. DE INFORMAÇÃO LEGISLATIVA. V. 3, N. 18, 1966 (SENADO).

REFERÊNCIAS BIBLIOGRÁFICAS

BRASIL. CONGRESSO. VISITA DE SUA EXCELÊNCIA O SENHOR MARECHAL JOSIP TITO, PRESIDENTE DA REPÚBLICA DA IUGOSLÁVIA. SESSÃO SOLENE DE 28 DE SETEMBRO DE 1963. VISITA AO CONGRESSO NACIONAL. DISCURSOS DOS SRS. SENADOR JOSAPHAT MARINHO, DEPUTADO AFONSO CELSO E MARECHAL TITO. SENADO FEDERAL, 1963. ILUSTRAÇÃO: ARQUIVO DA SUBSECRETARIA DE PESSOAL DO SENADO FEDERAL.



SENADOR: JOSE ANTONIO CORREIA DA CÂMARA

SEGUNDO VISCONDE DE PELOTAS

ESTADO: RIO GRANDE DO SUL

IMPÉRIO

MANDATOS ELETIVOS E SIMILARES

SENADOR 05 06 1880 15 11 1889 RS

TOTAL DE MANDATOS: 1

TOTAL DE ANOS: 9

PARTIDOS POLÍTICOS

PARTIDO LIBERAL PLIB

CARGOS PÚBLICOS EXERCIDOS

MINISTRO DA GUERRA		1880	1881
GOVERNADOR	RS	1889	1890
CONSELHEIRO DE GUERRA		1887	

OUTROS DADOS POLÍTICOS

MARECHAL-DE-EXÉRCITO, DESTACOU-SE NAS BATALHAS DO AVAÍ E CERRO-CORÁ, ONDE SOLANO LOPES FOI MORTO. DEFENDEU OS IMPLICADOS NA QUESTÃO MILITAR (1887). ADVOGOU A CAUSA DA EMANCIPAÇÃO DOS ESCRAVOS. DESENVOLVEU A REDE FERROVIÁRIA NO RIO GRANDE DO SUL. NÃO ERA REPUBLICANO, MAS ERA FAVORÁVEL À REPÚBLICA. LUTOU CONTRA OS FARRAPOS (1839-44). PARTICIPOU DA GUERRA CONTRA ROSAS (1851-52). LIDEROU O PL NO RIO GRANDE DO SUL DEPOIS DE 1881.

INFORMAÇÕES PESSOAIS

DATA NASCIMENTO: 17 02 1824 LOCAL: PORTO ALEGRE - RS
 DATA FALECIMENTO: 18 08 1893 LOCAL: RIO DE JANEIRO - RJ
 SEXO: MASCULINO RELIGIÃO: CATÓLICA INSTRUÇÃO: SUPERIOR

1782

ESCOLARIDADE

SUPERIOR

ESCOLA MILITAR

PORTO ALEGRE-RS 1855 1857

PROFISSÕES EXERCIDAS

MILITAR

ATIVIDADE PRINCIPAL

MILITAR

INFORMAÇÕES FAMILIARES

FAMÍLIA PREENINENTE: SIM FORTUNA PESSOAL: A
NOME DO CONJUGE: MARIA RITA FERNANDES PINHEIRO
NOME DA FAMÍLIA: JOSÉ FELICIANO FERNANDES PINHEIRO
DATA DO CASAMENTO: 02 07 1851 LOCAL: PORTO ALEGRE - RS

FILIAÇÃO

NOME DA MÃE: FLORA CORREA DA CÂMARA
NOME DO PAI: COM. JOSÉ ANTÔNIO FERNANDES DE LIMA

OUTROS DADOS FAMILIARES

OS CORREA DA CÂMARA ERAM UMA FAMÍLIA TRADICIONAL E INFLUENTE DO RIO GRANDE DO SUL. D. FLORA CORREA DA CÂMARA ERA FILHA DOS PRIMEIROS VISCONDES DE PELOTAS, CARREGANDO TODA A TRADIÇÃO DOS CORREA DA CÂMARA. O COMANDANTE FERNANDES LIMA PERTENCIA A UMA FAMÍLIA QUE CONTAVA COM VÁRIOS MILITARES ILUSTRES DO RIO GRANDE DO SUL. O PAI DA ESPOSA, O DESEMBARGADOR JOSÉ FELICIANO FERNANDES PINHEIRO, ERA VISCONDE DE SÃO LEOPOLDO E SENADOR DO IMPÉRIO.

REFERÊNCIAS BIBLIOGRÁFICAS

CÂMARA, RINALDO PEREIRA DA. O MARECHAL CÂMARA. GLOBO. PORTO ALEGRE, 1964, 3 V. ALMEIDA, ANTONIO DA ROCHA. VULTOS DA PÁTRIA. GLOBO. PORTO ALEGRE, 1966, V. 1. CARVALHO, MÁRIO TEIXEIRA DE. NOBILIÁRIO SUL-RIO-GRANDENSE. PORTO ALEGRE, GLOBO, 1937. FERREIRA FILHO, ARTHUR. NOMES TUTELARES DO ENSINO RIO-GRANDENSE. IEL/DAC/SEC-RS, PORTO ALEGRE, 1977. TEIXEIRA, MÚCIO. OS GAÚCHOS. ED. LEITE RIBEIRO, RJ, 1921. REVISTA DO MUSEU JÚLIO DE CASTILHOS E ARQUIVO HISTÓRICO DO RIO GRANDE DO SUL. SEC., PORTO ALEGRE, 1952, N. 1, ANO 1. REVISTA DO ARQUIVO PÚBLICO. PORTO ALEGRE, NUMERO 8. FRANCO, SÉRGIO DA COSTA. JÚLIO DE CASTILHOS E SUA ÉPOCA. PORTO ALEGRE, EDITORA GLOBO, 1967. ILUSTRAÇÃO: VULTOS E FATOS DA REPÚBLICA. S.ED. RECORTES DE JORNAIS.



SENADOR: JURACY MONTENEGRO MAGALHÃES

(JURACY MAGALHÃES)

ESTADO: BAHIA

SEGUNDA REPÚBLICA

MANDATOS ELETIVOS E SIMILARES

INTERVENTOR FEDERAL (CARGO
SEMELHANTE AO ATUAL MANDATO
ELETIVO DE GOVERNADOR)

GOVERNADOR

DEPUTADO FEDERAL

SENADOR

GOVERNADOR

		1931		1934	
		1935		1937	BA
Ø5	Ø2	1946	31	Ø1	1951 BA
Ø1	Ø2	1955	Ø6	Ø4	1959 BA
		1959		1963	BA

TOTAL DE MANDATOS: 4

TOTAL DE ANOS: 15

SUPLENTE

OVÍDIO ANTUNES TEIXEIRA

PARTIDOS POLÍTICOS

UNIÃO DEMOCRÁTICA NACIONAL

ALIANÇA RENOVADORA NACIONAL

PARTIDO DEMOCRÁTICO SOCIAL

UDN

ARENA

PDS

1945

1966

1979

1965

1979

CARGOS PÚBLICOS EXERCIDOS

ASPIRANTE

2.-TENENTE

1.-TENENTE

CAPITÃO

MAJOR

TENENTE-CORONEL

CORONEL

CHEFE DA III SEÇÃO DO ESTADO-MAIOR

1927

1927

1929

1932

1941

1945

1951

CARGOS PÚBLICOS EXERCIDOS

DA VII REGIÃO MILITAR (DURANTE A GUERRA)

GENERAL-DE-DIVISÃO R/1

DIPLOMATA

PRIMEIRO PRESIDENTE DA PETROBRÁS

1954

ADIDO MILITAR NOS EUA

1953

1954

MINISTRO DA JUSTIÇA E NEGÓCIOS

INTERIORES

1965

1966

MINISTRO DAS RELAÇÕES EXTERIORES

1966

1967

EMBAIXADOR DO BRASIL EM WASHINGTON

1964

1965

PRESIDENTE DA CIA. VALE DO RIO DOCE

1951

1952

OUTROS DADOS POLÍTICOS

CHEFE MILITAR NA REVOLUÇÃO DE 1938 (PB); EM 1922 INTEGROU O GRUPO DOS 'TENENTES'; RENUNCIOU AO GOVERNO DA BAHIA NO MESMO DIA DO GOLPE (18-11-1937) E RETORNOU AO QUARTEL POR DIVERGIR DE GETÚLIO VARGAS; FUNDADOR E PRESIDENTE DA UDN NACIONAL (1957-58). NO SENADO: VICE-PRESIDENTE E PRESIDENTE DA COMISSÃO DE ECONOMIA E RELATOR DA RECEITA DA COMISSÃO DE FINANÇAS; MEMBRO DA COMISSÃO EXECUTIVA DA UDN; CO-SIGNATÁRIO DO AI-2. NA CÂMARA: MEMBRO DAS COMISSÕES DE SEGURANÇA, FINANÇAS E COMISSÃO DE DIPLOMACIA. PARTICIPOU ATIVAMENTE NA CAMPANHA CONTRA O COMUNISMO; PARTICIPOU DE VÁRIAS MISSÕES AO ESTRANGEIRO, ENTRE AS QUAIS: DELEGADO DO BRASIL À III ASSEMBLÉIA GERAL DA ONU, PARIS - 1948, E DELEGADO DO GRUPO PARLAMENTAR BRASILEIRO À XLV CONFERÊNCIA DO UIP - BANGKOK, 1956; MEMBRO DA ASSOCIAÇÃO DOS DIPLOMADOS DA ESCOLA SUPERIOR DE GUERRA; PRESIDENTE DA ASSOCIAÇÃO AMIGOS DA AMÉRICA; PARTICIPOU DA ARTICULAÇÃO DA REVOLUÇÃO DE 1964; ELEITO SENADOR E DEPUTADO EM 1954, OPTOU PELO SENADO; PRESIDENTE DO CONSELHO DA ERICSSON DO BRASIL COMÉRCIO E INDÚSTRIA S.A.; DIRETOR DA MONTEIRO ARANHA ENGENHARIA COMÉRCIO E INDÚSTRIA S.A.; DIRETOR DA COMPANHIA INDUSTRIAL SÃO PAULO E RIO (CISPEK); DIRETOR DA COMPANHIA CITY PAULISTA DE MELHORAMENTOS; DIRETOR DA DEITEC S.A.; MEMBRO DO CONSELHO DA LIGHT S.A. SERVIÇOS DE ELETRICIDADE; MEMBRO DO CONSELHO DA REFINARIA UNIÃO S.A.; MEMBRO DO CONSELHO DA SOCIEDADE ALGODOEIRA DO NORDESTE S.A. (SANBRA); MEMBRO DO CONSELHO DA METALURGIA MATARAZZO S.A.; PRESIDENTE DA POLÍMEROS DE ARATU S.A. (POLIAR); PRESIDENTE DA CIBEB - CIA. DE BEBIDAS DA BAHIA; ELEITO EM 1955 SENADOR PELA BAHIA, NÃO COMPLETOU O SEU MANDATO DE 8 ANOS, POIS ASSUMIU O CARGO DE GOVERNADOR DO MESMO ESTADO. DEIXOU EM SEU LUGAR SEU SUPLENTE Ovídio TEIXEIRA.

INFORMAÇÕES PESSOAIS

DATA NASCIMENTO: 04 08 1905

LOCAL: FORTALEZA - CE

SEXO: MASCULINO RELIGIÃO:

INSTRUÇÃO: SUPERIOR

ESCOLARIDADE

PRIMÁRIO

SAGRADO CORAÇÃO DE
JESUS

SECUNDÁRIO

LICEU DO CEARÁ

FORTALEZA - CE

SENADORES BRASILEIROS.

BRASÍLIA, SENADO FEDERAL,

1986

ESCOLARIDADE

SUPERIOR	ESCOLA MILITAR DO REALENGO	RJ	1923
SUPERIOR DE INFANTARIA APERFEIÇOAMENTO ESPECIALIZAÇÃO	ESCOLA DAS ARMAS ESCOLA DO ESTADO- MAIOR	VILA MILITAR	1938 1940 1942

PROFISSÕES EXERCIDAS

MILITAR, EMPRESÁRIO

ATIVIDADE PRINCIPAL

MILITAR

INFORMAÇÕES FAMILIARES

FAMÍLIA PREEMINENTE: FORTUNA PESSOAL: A
NOME DO CONJUGE: LAVÍNIA BORGES MAGALHÃES

FILIAÇÃO

NOME DA MÃE: JÚLIA MONTENEGRO MAGALHÃES
NOME DO PAI: JOAQUIM MAGALHÃES

OUTROS DADOS FAMILIARES

PAI DO SENADOR PELA BAHIA JUTAHY BORGES MAGALHÃES.

OBRAS PUBLICADAS

'A BAHIA EM 1936'. BAHIA, IMPRENSA OFICIAL, 1936 (CÂMARA).
'DEFENDENDO O MEU GOVERNO'. BAHIA, 1934 (CÂMARA). 'DISCURSO DE
DESPEDIDA: PRONUNCIADO NO SENADO FEDERAL NA SESSÃO DO DIA 01-04-1959,
AO DEIXAR O MANDATO DE SENADOR PELA BAHIA. BSB, SENADO FEDERAL, 1964,
38 P. (SENADO). EXPOSIÇÃO FEITA AO EXMO. SR. GETÚLIO VARGAS,
PRESIDENTE DA REPÚBLICA. SALVADOR, IMPRENSA NACIONAL, 1935, 104 P.
(UNB). 'MINHA VIDA PÚBLICA NA BAHIA'. 'PETRÓLEO: FONTE DE LIBERTAÇÃO
OU ESCRAVIDÃO DOS POVOS'. 'RETIRADA DA LAGUNA'. 'A AÇÃO ESTRATÉGICA E
O PODER NACIONAL'. 'ESTRATÉGIA NO CAMPO POLÍTICO'. 'MEMSAGENS'.
DISCURSOS E ARTIGOS EM JORNAIS. BAHIA. GOVERNADORES, 1959-1962.
MENSAGEM APRESENTADA À ASSEMBLÉIA LEGISLATIVA DO ESTADO EM 7 DE ABRIL
DE 1962 PELO GOVERNADOR JURACY MAGALHÃES. SALVADOR, IMPRENSA OFICIAL
DA BAHIA, 1962. 35 P. MINHA EXPERIÊNCIA DIPLOMÁTICA. COLETÂNEA
ORGANIZADA POR CLÁUDIO GARCIA DE SOUZA. RJ, J. OLYMPIO, 1971. MINHAS
MEMÓRIAS PROVISÓRIAS: DEPOIMENTO PRESTADO AO CPDOC, COORDENAÇÃO DE
ALZIRA ALVES DE ABREU, EDUARDO RAPOSO E PAULO CÉSAR FARAH. RJ,
CIVILIZAÇÃO BRASILEIRA, 1982. 337 P. IL. (COLEÇÃO RETRATOS DO BRASIL,
V. 157).

REFERÊNCIAS BIBLIOGRÁFICAS

SEABRA, JOSÉ JOAQUIM. HUMILHAÇÃO E DEVASTAÇÃO DA BAHIA. ANÁLISE DOCUMENTADA DA ADMINISTRAÇÃO DO SR. JURACY MAGALHÃES, REUNIDA E ANOTADA POR NELSON DE SOUZA CARNEIRO. SALVADOR. ED. DA BAHIA, 1933. 238 P. ENCICLOPÉDIA DELTA LAROUSSE, V. 7. WHO'S WHO IN BRASIL. SILVA, GASTÃO PEREIRA DA. CONSTITUINTES DE 1946. ENCICLOPÉDIA MIRADOR, V. 3. ILUSTRAÇÃO: ARQUIVO DA SUBSECRETARIA DO PESSOAL DO SENADO FEDERAL.



SENADOR: JUSCELINO KUBITSCHK DE OLIVEIRA

(JUSCELINO KUBITSCHK)

ESTADO: GOIÁS

SEGUNDA REPÚBLICA

HANDATOS ELETIVOS E SIMILARES

DEPUTADO FEDERAL	1935	1937	MG	
PREFEITO	1939	1949	MG	BELO HORIZO
DEPUTADO FEDERAL	1946	1958	MG	
GOVERNADOR	1951	1955	MG	
PRESIDENTE DA REPÚBLICA	31 01 1956	31 01 1961		
SENADOR	12 07 1961	09 06 1964	GO	

TOTAL DE MANDATOS: 6

TOTAL DE ANOS: 28

SUPLENTES

JOSÉ FELICIANO RIBEIRO

PARTIDOS POLÍTICOS

PARTIDO SOCIAL DEMOCRÁTICO PSD

CARGOS PÚBLICOS EXERCIDOS

TELEGRAFISTA DOS CORREIOS E TELÉGRAFOS	MG	
SECRETÁRIO DA INTERVENTORIA FEDERAL DE MINAS GERAIS	MG	1933
MÉDICO DO ESTADO DE MINAS GERAIS.		
IMPRESA OFICIAL E POLÍTICA MILITAR,		
ONDE CHEGOU AO POSTO DE TENENTE-CORONEL,		
MÉDICO		

OUTROS DADOS POLÍTICOS

EM 1945, REALIZOU OBRA URBANÍSTICA COM A COLABORAÇÃO DE OSCAR

OUTROS DADOS POLÍTICOS

NIEMEYER (PAMPULHA) NO PERÍODO EM QUE FOI PREFEITO DE BELO HORIZONTE. FUNDOU A ESCOLA DE ARQUITETURA E BELAS-ARTES - MG. FUNDOU O LAR DOS MENINOS PARA CRIANÇAS DESAMPARADAS. COMO GOVERNADOR: CRIOU A CEMIG (CENTRAIS ELÉTRICAS DE MINAS GERAIS); A FERTISA (FERTILIZANTES S.A.); A FRIMISA (FRIGORÍFICOS MINEIROS S.A.). CONSTRUIU CINCO USINAS PARA PRODUÇÃO DE ENERGIA ELÉTRICA, ABRIU MAIS DE 3.000 KM DE ESTRADAS DE RODAGEM, INAUGUROU 52 NOVOS CAMPOS DE AVIAÇÃO, CONSTRUIU 251 PONTES, INSTALOU 137 NOVOS PRÉDIOS ESCOLARES, CONSTRUIU 37 PRAÇAS DE ESPORTES, DUAS FACULDADES DE MEDICINA, UMA DE DIREITO, UMA DE FARMÁCIA E ODONTOLOGIA, CINCO CONSERVATÓRIOS DE MÚSICA E DEIXOU EM CONSTRUÇÃO A BIBLIOTECA ESTADUAL. PRESIDENTE DA REPÚBLICA (1956-61): GOVERNO CARACTERIZADO PELA PELA CONCEPÇÃO E PLANEJAMENTO DE INICIATIVAS DE BASE (ENERGIA-TRANSPORTE- ALIMENTAÇÃO) E A MUDANÇA DA CAPITAL PARA BRASÍLIA. APRESENTOU GRANDES REALIZAÇÕES CONCRETAS SOBRE A POLÍTICA ENERGÉTICA, DE TRANSPORTES E DE ALIMENTAÇÃO. DEIXOU QUASE CONCLUÍDA A NOVA CAPITAL. MAIS TARDE, PARA SE ELEGER SENADOR, HOUE NECESSIDADE DA RENÚNCIA DO SENADOR TARCIANO MELO PARA QUE ABRISSE UMA VAGA E, CONSEQUENTEMENTE, SE REALIZASSE NOVA ELEIÇÃO. CASSADO (MANDATO E DIREITOS POLÍTICOS) PELO AI-1 EM 9 DE JUNHO DE 1964.

CONDECORAÇÕES RECEBIDAS

ORDEM DE PIO IX (SANTA SÉ), ORDEM NACIONAL DA LEGIÃO DE HONRA (FRANÇA), ORDEM DE LEOPOLDO (BÉLGICA), ORDEM NACIONAL DO MÉRITO MILITAR, DO MÉRITO DA AERONÁUTICA E ORDEM NACIONAL DO MÉRITO.

INFORMAÇÕES PESSOAIS

DATA NASCIMENTO: 12 09 1902 LOCAL: DIAMANTINA - MG
 DATA FALECIMENTO: 22 08 1976 LOCAL: RIO DE JANEIRO - RJ
 SEXO: MASCULINO RELIGIÃO: INSTRUÇÃO: UNIVERSITÁRIA

ESCOLARIDADE

SECUNDÁRIO	SEMINÁRIO DE DIAMANTINA	MINAS GERAIS	
SUPERIOR	FACULDADE DE MEDICINA DE MINAS GERAIS	BELO HORIZONTE	1927

INFORMAÇÕES FAMILIARES

FAMÍLIA PREENINENTE: SIM FORTUNA PESSOAL: A
 NOME DO CONJUGE: SARAH LEMOS DE OLIVEIRA
 NOME DA FAMÍLIA: CEL. JAIME GOMES DE SOUZA LEMOS (PAI)
 DATA DO CASAMENTO: 30 12 1931 LOCAL: RIO DE JANEIRO - RJ

FILIAÇÃO

NOME DA MÃE: JÚLIA KUBITSCHK
 NOME DO PAI: JOÃO CÉSAR DE OLIVEIRA

OBRAS PUBLICADAS

DIRETRIZES GERAIS DO PLANO NACIONAL DE DESENVOLVIMENTO. BELO HORIZONTE, NICOLAI, 1955. 247 P. (UNB E CÂMARA). DISCURSOS PROFERIDOS NO PRIMEIRO ANO DO MANDATO PRESIDENCIAL, 1956. RIO DE JANEIRO, IMPRENSA NACIONAL, 1958. 425 P. (CÂMARA). A MARCHA DO AMANHECER. SÃO PAULO, BEST-SELLER, 1962. 234 P. (SENADO, CÂMARA E UNB). MEU CAMINHO PARA BRASÍLIA. RIO DE JANEIRO, BLOCH, 1974. V. IL. (SENADO, CÂMARA E UNB). POR QUE CONSTRUÍ BRASÍLIA. RIO DE JANEIRO, BLOCH, 1975. 37 P. IL. (CÂMARA, SENADO E UNB). REALIDADE, PERSPECTIVAS: DISCURSOS. BELO HORIZONTE, SECRETARIA DE EDUCAÇÃO, 1955. 461 P. (UNB). UMA CAMPANHA DEMOCRÁTICA. SÃO PAULO, JOSÉ OLYMPIO, 1959. 264 P. (UNB). BRASIL. PRESIDENTES, 1956-1961 (J. KUBITSCHK). MENSAGEM AO CONGRESSO NACIONAL REMETIDA PELO PRESIDENTE DA REPÚBLICA POR OCASIÃO DA ABERTURA DA SESSÃO LEGISLATIVA DE 1956. RIO DE JANEIRO, IMPRENSA NACIONAL, 1956. 573 P. (SENADO). MENSAGEM AO CONGRESSO NACIONAL REMETIDA PELO PRESIDENTE DA REPÚBLICA NA ABERTURA DA SESSÃO LEGISLATIVA DE 1957. RIO DE JANEIRO, IMPRENSA NACIONAL, 1957. 515 P. (SENADO). MENSAGEM AO CONGRESSO NACIONAL REMETIDA PELO PRESIDENTE DA REPÚBLICA NA ABERTURA DA SESSÃO LEGISLATIVA DE 1958. RIO DE JANEIRO, IMPRENSA NACIONAL, 1959. 258 P. (SENADO). MENSAGEM AO CONGRESSO NACIONAL REMETIDA PELO PRESIDENTE DA REPÚBLICA NA ABERTURA DA SESSÃO LEGISLATIVA DE 1960. RIO DE JANEIRO, IMPRENSA NACIONAL, 1960. 191 P. (SENADO). MINAS GERAIS. GOVERNADORES, 1951-55 (J. KUBITSCHK). MENSAGEM À ASSEMBLÉIA LEGISLATIVA PELO GOVERNADOR DO ESTADO DE MINAS GERAIS POR OCASIÃO DA ABERTURA DA SESSÃO ORDINÁRIA DE 1951. BELO HORIZONTE, IMPRENSA OFICIAL, 1951. 245 P. IL. (SENADO).

REFERÊNCIAS BIBLIOGRÁFICAS

FLEISCHER, DAVID VERGE. REPERTÓRIO BIOGRÁFICO DOS SRS. DEPUTADOS ABRANGENDO O PERÍODO DE 1946-67. BRASÍLIA, CD, COORDENAÇÃO DE PUBLICAÇÕES, 1981. 858 P. DADOS BIOGRÁFICOS DOS SENADORES, 1946-1972. PROJETO DE BIOGRAFIAS DOS SENADORES DO IMPÉRIO E DA REPÚBLICA. BRASÍLIA, 1981. SENADO FEDERAL. ILUSTRAÇÃO: RICHARD NETO, GUSTAVO. HOMENS ILUSTRES DE SANTA CATARINA. FLORIANÓPOLIS. GRÁFICA GRAJAU, 1959. P.6.

SENADOR: JUSTO PEREIRA LEITE CHERMONT

(JUSTO CHERMONT)

ESTADO: PARÁ

PRIMEIRA REPÚBLICA



MANDATOS ELETIVOS E SIMILARES

DEPUTADO PROVINCIAL	1888					PA	
GOVERNADOR	17	12	1889	01	02	1891	PA
SENADOR	01	11	1894	21	04	1900	PA
SENADOR	21	04	1900	31	01	1909	PA
SENADOR	25	01	1921	01	04	1926	PA

TOTAL DE MANDATOS: 6

TOTAL DE ANOS: 25

PARTIDOS POLÍTICOS

PARTIDO LIBERAL DO IMPÉRIO	PL
PARTIDO REPUBLICANO FEDERAL	PRF

CARGOS PÚBLICOS EXERCIDOS

MINISTRO DAS RELAÇÕES EXTERIORES	1891	1893
----------------------------------	------	------

OUTROS DADOS POLÍTICOS

ADVOGADO EM BELÉM DO PARÁ. UM DOS FUNDADORES DO CLUBE REPUBLICANO, A 11-04-1886. QUANDO DA PROCLAMAÇÃO DA REPÚBLICA, PARTICIPOU DO TRIUNVIRATO ESCOLHIDO PARA O GOVERNO DO PARÁ. PRIMEIRO GOVERNADOR REPUBLICANO DO PARÁ (1889 A 1891). MINISTRO DAS RELAÇÕES EXTERIORES (1891 A 1893), ATÉ A QUEDA DE DEODORO. ELEITO DEPUTADO FEDERAL (1894), DEIXA O MANDATO PARA ASSUMIR O SENADO NA CISAÇÃO DO PARTIDO REPUBLICANO. FICOU AO LADO DE PRUDENTE DE MORAES EM OPOSIÇÃO A PINHEIRO MACHADO. UM DOS FUNDADORES DO JORNAL 'ESTADO DO PARÁ', 1911. ELEITO SENADOR (1894) NA VAGA DE NINA RIBEIRO, FALECIDO EM 05-04-1894. REELEITO SENADOR (1918) NA VAGA DE LAURO SODRÉ, QUE ASSUMIRA O GOVERNO DO PARÁ. NOVAMENTE ELEITO SENADOR (1921) NA VAGA

OUTROS DADOS POLÍTICOS

DE FIRMO BRAGA, FALECIDO EM JANEIRO DE 1891. NO SENADO: MEMBRO DAS COMISSÕES DE OBRAS PÚBLICAS E EMPRESAS PRIVILEGIADAS, REDAÇÃO E DE FINANÇAS. SEU SOGRO, DE GRANDE INFLUÊNCIA POLÍTICA NO PARÁ, POSSUÍA GRANDE FORTUNA E FUNDARA OS JORNAIS 'O PELICANO', 'O FUTURO' E 'A PROVÍNCIA DO PARÁ'. QUANDO DA PROCLAMAÇÃO DA REPÚBLICA, PARTICIPOU DO GOVERNO PROVISÓRIO DO PARÁ, PELO CLUBE REPUBLICANO, JUNTAMENTE COM UM OFICIAL, DURANTE SETE DIAS. SECRETÁRIO DA DELEGAÇÃO BRASILEIRA EM CARACAS.

INFORMAÇÕES PESSOAIS

DATA NASCIMENTO: 27 06 1857 LOCAL: BELÉM - PA
 DATA FALECIMENTO: 02 04 1926 LOCAL: BELÉM - PA
 SEXO: MASCULINO RELIGIÃO: INSTRUÇÃO: UNIVERSITÁRIA

ESCOLARIDADE

SUPERIOR FACULDADE DE DIREITO
 DE RECIFE RECIFE - PE

PROFISSÕES EXERCIDAS

ADVOGADO, JORNALISTA, FUNCIONÁRIO PÚBLICO

ATIVIDADE PRINCIPAL

JORNALISMO E ADMINISTRAÇÃO PÚBLICA

INFORMAÇÕES FAMILIARES

FAMÍLIA PREEMINENTE: SIM FORTUNA PESSOAL: A
 NOME DA FAMÍLIA: JOAQUIM JOSÉ DE ASSIS (PAI)

FILIAÇÃO

NOME DA MÃE: CATARINA LEITE CHERMONT
 NOME DO PAI: ANTONIO LACERDA CHERMONT

REFERÊNCIAS BIBLIOGRÁFICAS

BORGES, RICARDO. VULTOS NOTÁVEIS DO PARÁ. PP. 241 A 244. ABRANCHES, DUNSHÉE DE. GOVERNOS E CONGRESSOS DA REPÚBLICA DOS ESTADOS UNIDOS DO BRASIL. V. I, PP. 64 E 64. SÃO PAULO, 1918. DELTA LAROUSSE. V. III. P. 1568. ANAIS DO SENADO. SESSÃO EM 19 DE MAIO DE 1926. PP. 319 E 320. BRASÍLIA, SENADO FEDERAL. ILUSTRAÇÃO: SENADO FEDERAL. VULTOS E FACTOS DA REPÚBLICA, 1928-1941. S.L. S.ED. 19?? P.81.



SENADOR: JUTAHY BORGES MAGALHÃES

(JUTAHY MAGALHÃES)

ESTADO: BAHIA

SEGUNDA REPÚBLICA

MANDATOS ELETIVOS E SIMILARES

VEREADOR	1959	1963	BA	ITAPARICA
DEPUTADO ESTADUAL	1963	1967	BA	
VICE-GOVERNADOR	1967	1971	BA	
DEPUTADO ESTADUAL	1971	1975	BA	
DEPUTADO FEDERAL	1975	1979	BA	
SENADOR	01 02 1979	31 01 1987	BA	

TOTAL DE MANDATOS: 6

TOTAL DE ANOS: 25

SUPLENTES

JOÃO DA COSTA NETO

JAIRO MAIS

PARTIDOS POLÍTICOS

UNIÃO DEMOCRÁTICA NACIONAL	UDN		
ALIANÇA RENOVADORA NACIONAL	ARENA	1966	1980
PARTIDO DEMOCRÁTICO SOCIAL	PDS	1980	
PARTIDO DO MOVIMENTO DEMOCRÁTICO BRASILEIRO	PMDB		

OUTROS DADOS POLÍTICOS

PRESIDENTE DA CÂMARA MUNICIPAL DE ITAPARICA E DA ASSEMBLÉIA LEGISLATIVA. ELEITO SENADOR EM 1978 PELO COLÉGIO ELEITORAL; NA CÂMARA DOS DEPUTADOS, FEZ PARTE DAS COMISSÕES DE MINAS E ENERGIA E POLÍGONO DAS SECAS; NO SENADO, FOI MEMBRO DAS COMISSÕES DE FINANÇAS, EDUCAÇÃO E CULTURA, MINAS E ENERGIA (SUPLENTE), LEGISLAÇÃO SOCIAL (SUPLENTE), AGRICULTURA (SUPLENTE) E MEMBRO DA COMISSÃO PARLAMENTAR DE INQUÉRITO

1794

OUTROS DADOS POLÍTICOS

SOBRE ENERGIA NUCLEAR; FOI PRESIDENTE DAS EMPRESAS A. J. CRAVO, TRAMAC, MATEMA E MIRKA; FOI SECRETÁRIO-GERAL E VICE-PRESIDENTE DA UDN E ARENA, DA QUAL FOI TAMBÉM PRESIDENTE, INTERINAMENTE, E MEMBRO DO DIRETÓRIO NACIONAL; NO PDS, FEZ PARTE DA COMISSÃO PROVISÓRIA REGIONAL. MISSÕES NO EXTERIOR: VIAJOU PARA OS ESTADOS UNIDOS, PARA FAZER ESTUDOS SOBRE ASSUNTOS ENERGÉTICOS, 1979. PARTICIPOU DO III CONGRESSO CONJUNTO EUROPEU-LATINO-AMERICANO, NO MÉXICO, PELA CÂMARA DOS DEPUTADOS, EM 1977. PARTICIPOU DA LXVI CONFERÊNCIA DA UNIÃO INTERPARLAMENTAR, EM CARACAS, 1979, E DA REALIZADA EM BERLIM ORIENTAL. PARTICIPOU DA XXXVIII ASSEMBLÉIA GERAL DAS NAÇÕES UNIDAS, COMO OBSERVADOR PARLAMENTAR. REPRESENTOU O BRASIL, NA POSSE DO DOUTOR ALAN GARCIA, EM 1985. PARTICIPOU DA DELEGAÇÃO BRASILEIRA, NO LV CONGRESSO DA AMERICAN SOCIETY OF TRAVEL AGENTS - ASTA, REALIZADO EM ROMA, 1985. PARTICIPOU DA COMITIVA OFICIAL DO PRESIDENTE JOÃO FIGUEIREDO, NA VIAGEM AO MÉXICO. O SENADOR JUTAHY MAGALHÃES NÃO CONCLUIU SEU CURSO SUPERIOR. REELEITO SENADOR NAS ELEIÇÕES DE 15 DE NOVEMBRO DE 1986.

CONDECORAÇÕES RECEBIDAS

ORDEM DO MÉRITO DA BAHIA; DO RIO BRANCO, NO GRAU DE GRANDE OFICIAL; DO IPIRANGA, ESTADO DE SÃO PAULO; DA POLÍCIA MILITAR DA BAHIA. ÁGUIA AZTECA (MÉXICO). GRANDE OFICIAL DA ORDEM DO CONGRESSO NACIONAL (1981/82).

INFORMAÇÕES PESSOAIS

DATA NASCIMENTO: 06 08 1929 LOCAL: RIO DE JANEIRO - RJ
SEXO: MASCULINO RELIGIÃO: CATÓLICA INSTRUÇÃO:

ESCOLARIDADE

SECUNDÁRIO	COLÉGIO MELLO E SOUZA	RIO DE JANEIRO
SUPERIOR DIREITO E ADMINISTRAÇÃO DE EMPRESAS	WASHINGTON UNIVERSITY	EUA

PROFISSÕES EXERCIDAS

EMPRESÁRIO E FUNCIONÁRIO PÚBLICO

ATIVIDADE PRINCIPAL

EMPRESÁRIO

INFORMAÇÕES FAMILIARES

FAMÍLIA PREEMINENTE: SIM FORTUNA PESSOAL: A

SENADORES BRASILEIROS. BRASÍLIA, SENADO FEDERAL, 1986

INFORMAÇÕES FAMILIARES

NOME DO CONJUGE: MERCEDES CARVALHO BRITO MAGALHÃES
NOME DA FAMÍLIA: AGNELO CARVALHO BRITO
DATA DO CASAMENTO: 30 06 1954 LOCAL: SALVADOR - BA

FILIAÇÃO

NOME DA MÃE: LAVÍNIA BORGES MAGALHÃES
NOME DO PAI: JURACY MONTENEGRO MAGALHÃES

OUTROS DADOS FAMILIARES

FILHO DE JURACY MAGALHÃES: GOVERNADOR, SENADOR, MINISTRO DE ESTADO, EMBAIXADOR.

OBRAS PUBLICADAS

ATIVIDADES PARLAMENTARES. BRASÍLIA, SENADO FEDERAL, 1979 (SENADO).

REFERÊNCIAS BIBLIOGRÁFICAS

DADOS FORNECIDOS PELA ARENA. DADOS FORNECIDOS PELO GABINETE DO SENADOR JUTAHY MAGALHÃES. ILUSTRAÇÃO: SUBSECRETARIA DE ARQUIVO. DADOS BIOGRÁFICOS DOS SENADORES DE 1979 A 1983. BRASÍLIA, SENADO FEDERAL. P.189.

SENADOR: JUVENAL LAMARTINE DE FARIA

(JUVENAL LAMARTINE)

ESTADO: RIO GRANDE DO NORTE

PRIMEIRA REPÚBLICA

MANDATOS ELETIVOS E SIMILARES

VICE-GOVERNADOR	1903		RN
DEPUTADO FEDERAL	1906	1909	RN
DEPUTADO FEDERAL	1909	1912	RN
DEPUTADO FEDERAL	1912	1915	RN
DEPUTADO FEDERAL	1915	1918	RN
DEPUTADO FEDERAL	1918	1921	RN
DEPUTADO FEDERAL	1921	1924	RN
DEPUTADO FEDERAL	1924	1926	RN
SENADOR	21 04 1927	01 01 1928	RN
GOVERNADOR	1928	1930	RN

TOTAL DE MANDATOS: 10

TOTAL DE ANOS: 27

PARTIDOS POLÍTICOS

PARTIDO REPUBLICANO FEDERAL PRF
UNIÃO DEMOCRÁTICA NACIONAL UDN

CARGOS PÚBLICOS EXERCIDOS

VICE-DIRETOR DO ATENEU NORTE-
RIO-GRANDENSE RN
JUIZ DE DIREITO EM ACARI RN 1898 1905

OUTROS DADOS POLÍTICOS

UM DOS REDATORES DO JORNAL 'A REPÚBLICA', ÓRGÃO DO PARTIDO CHEFIADO POR PEDRO VELHO; NA CÂMARA FEZ PARTE DAS COMISSÕES DE MARINHA E GUERRA, CONSTITUIÇÃO E JUSTIÇA, INSTRUÇÃO PÚBLICA E DAS COMISSÕES ESPECIAIS DO CÓDIGO CIVIL; NO SENADO FOI MEMBRO DA COMISSÃO DE

OUTROS DADOS POLÍTICOS

DIPLOMACIA E TRATADOS. FOI DEPOSTO DO GOVERNO DO RIO GRANDE DO NORTE COM A REVOLUÇÃO DE 1938; EXILOU-SE NA EUROPA; FAVORÁVEL AO VOTO FEMININO; FOI DE SUA INICIATIVA A CRIAÇÃO DE UMA BASE AÉREA EM NATAL; ORGANIZOU A UDN DO RIO GRANDE DO NORTE; FUNDOU E PRESIDIU O AERoclUBE DO RIO GRANDE DO NORTE; MEMBRO DO INSTITUTO HISTÓRICO E GEOGRÁFICO DO RIO GRANDE DO NORTE; PRESIDENTE E SÓCIO FUNDADOR DA ACADEMIA NORTE-RIO-GRANDENSE DE LETRAS; FOI O PRIMEIRO OCUPANTE DA CADEIRA NÚMERO 12, DE AMARO CAVALCANTE; FOI UM DOS ANIMADORES DA LIGA DE ENSINO, QUE EM NATAL FUNDOU A ESCOLA DOMÉSTICA EM 1914; PRESIDIU O ROTARY DE NATAL; OCUPOU UMA DAS SECRETARIAS DA MESA DA CÂMARA DOS DEPUTADOS.

INFORMAÇÕES PESSOAIS

DATA NASCIMENTO: 09 08 1874 LOCAL: SERRA NEGRA - RN
 DATA FALECIMENTO: 18 04 1956 LOCAL: NATAL - RN
 SEXO: MASCULINO RELIGIÃO: CATÓLICA INSTRUÇÃO: SUPERIOR

ESCOLARIDADE

SECUNDÁRIO ATENEU NORTE-
 RIO-GRANDENSE RN
 DIREITO FACULDADE DE DIREITO
 DO RECIFE RECIFE - PE 1897

PROFISSÕES EXERCIDAS

ADVOGADO, JORNALISTA, JUIZ

ATIVIDADE PRINCIPAL

MAGISTRATURA

INFORMAÇÕES FAMILIARES

FAMÍLIA PREEMINENTE: SIM FORTUNA PESSOAL: B
 NOME DO CONJUGE: SILVINA BEZERRA DE ARAÚJO GALVÃO
 NOME DA FAMÍLIA: SILVINO BEZERRA DE ARAÚJO GALVÃO
 DATA DO CASAMENTO: 04 12 1888 LOCAL: ACARI - RN

FILIAÇÃO

NOME DA MÃE: PAULINA UMBELINA DOS PASSOS
 NOME DO PAI: CLEMENTINO MONTEIRO DE FARIA

OUTROS DADOS FAMILIARES

SEU PAI FOI PREFEITO EM SERRA NEGRA E DEPUTADO FEDERAL.

ODRAS PUBLICADAS

PATRIARCAS SERIDOENSES. VELHOS COSTUMES DO MEU SERTÃO. REEDIÇÃO. FUNDAÇÃO JOSÉ AUGUSTO; NATAL, 1965.

REFERÊNCIAS BIBLIOGRÁFICAS

REVISTA 'A PROVÍNCIA'. NATAL, 1974. MEDEIROS, JOSÉ AUGUSTO BEZERRA. O RIO GRANDE DO NORTE NO SENADO DA REPÚBLICA. BRASÍLIA, 1980, P. 89.
MONIZ, DUARTE. 'JUVENAL LAMARTINE DE FARIA, UM HOMEM DE SEU TEMPO E DE TODO TEMPO'. DISCURSOS NO SENADO, 29. 11. 1974. ENCICLOPÉDIA MIRADOR. 'DCN' DE 20-04-1956. ILUSTRAÇÃO: GOMES DE CASTRO, AUGUSTO OLYMPIO. O SENADO FEDERAL DE 1890 A 1927. RIO DE JANEIRO. S.ED. 1927. P.80.

SENADOR: JUVENAL LINO DE MATTOS

(LINO DE MATTOS)

ESTADO: SÃO PAULO

SEGUNDA REPÚBLICA



MANDATOS ELETIVOS E SIMILARES

DEPUTADO ESTADUAL	1947	1951	SP	
DEPUTADO ESTADUAL	1951	1955	SP	
PREFEITO MUNICIPAL	1955	1956	SP	SÃO PAULO
SENADOR	01 02 1955	31 01 1963	SP	
SENADOR	01 02 1963	31 01 1971	SP	
RENUNCIOU POR NÃO SER ACUMULATIVO COM O MANDATO DE SENADOR				

TOTAL DE MANDATOS: 5

TOTAL DE ANOS: 27

SUPLENTES

ANTONIO EMÍDIO DE BARROS FILHO
LINNEU GOMES

PARTIDOS POLÍTICOS

PARTIDO SOCIAL PROGRESSISTA	PSP	1947	1964
MOVIMENTO DEMOCRÁTICO BRASILEIRO	MDB	1965	1971

CARGOS PÚBLICOS EXERCIDOS

SECRETÁRIO DA EDUCAÇÃO DO ESTADO	SP	1951
PRESIDENTE DA UNIÃO DOS SINDICATOS DOS TRABALHADORES DE SÃO PAULO	SP	1933

OUTROS DADOS POLÍTICOS

PARTICIPOU DOS MOVIMENTOS REVOLUCIONÁRIOS PAULISTAS DE 1924 A 1932.

SENADORES BRASILEIROS. BRASÍLIA, SENADO FEDERAL, 1986

1882

OUTROS DADOS POLÍTICOS

FOI CONSTITUINTE EM 1947. FOI PROFESSOR SECUNDÁRIO, LECIONOU NO INSTITUTO DE CIÊNCIAS E LETRAS DE SÃO PAULO. NO SENADO FOI MEMBRO DAS COMISSÕES DE FINANÇAS, LEGISLAÇÃO SOCIAL, REFORMA CONSTITUCIONAL, EDUCAÇÃO E CULTURA, DISTRITO FEDERAL, TRANSPORTES, COMUNICAÇÃO E OBRAS PÚBLICAS, ECONOMIA, SERVIÇO PÚBLICO CIVIL, PROJETOS DO EXECUTIVO E COMISSÃO DIRETORA. LÍDER, ATÉ MARÇO DE 1964, DA COLIGAÇÃO DOS PEQUENOS PARTIDOS: PSP, PTN, MRT, PR, PST, PSB. FOI DIRETOR DA ESCOLA TÉCNICA DE COMÉRCIO DE SÃO PAULO. DETÉM OS TÍTULOS DE 'CIDADÃO HONORÁRIO' E DE 'CIDADÃO BENEMÉRITO' DE INÚMEROS MUNICÍPIOS DE SÃO PAULO.

INFORMAÇÕES PESSOAIS

DATA NASCIMENTO: 28 03 1904 LOCAL: IPAUÇU/XAVANTES - SP
SEXO: MASCULINO RELIGIÃO: INSTRUÇÃO: SUPERIOR

ESCOLARIDADE

PRIMÁRIO	GRUPO ESCOLAR CRUZ DO RIO PARDO	SÃO PAULO
SECUNDÁRIO	INSTITUTO DE CIÊNCIAS E LETRAS	SÃO PAULO
ECONOMIA	INSTITUTO DE CIÊNCIAS E LETRAS	SÃO PAULO

PROFISSÕES EXERCIDAS

CONTABILISTA, ECONOMISTA, PROFESSOR

ATIVIDADE PRINCIPAL

MAGISTÉRIO

INFORMAÇÕES FAMILIARES

NOME DO CONJUGE: LEONILDA LINO DE MATTOS
NOME DA FAMÍLIA: APARÍCIO LINO DE MATTOS
DATA DO CASAMENTO: 25 01 1953 LOCAL: SÃO PAULO - SP

FILIAÇÃO

NOME DA MÃE: ELIZA DA CONCEIÇÃO SILVINHO
NOME DO PAI: BENTO LINO DE MATTOS

REFERÊNCIAS BIBLIOGRÁFICAS

ENTREVISTA COM O PRÓPRIO SENADOR E FAMILIARES. ENCICLOPÉDIA DELTA LAROUSSE. ED. DELTA. RIO DE JANEIRO. V. 8. P.4363. ILUSTRAÇÃO: ARQUIVO DA SUBSECRETARIA DO PESSOAL DO SENADO FEDERAL.



SENADOR: JÚLIO ANACLETO FALCÃO DA FROTA

(JÚLIO FROTA)

ESTADO: RIO GRANDE DO SUL

PRIMEIRA REPÚBLICA

MANDATOS ELETIVOS E SIMILARES

SENADOR	1898	1893	RS
GOVERNADOR DO RIO GRANDE DO SUL	1898		RS
SENADOR	1895	1902	RS
SENADOR	1903	1909	RS

TOTAL DE MANDATOS: 4

TOTAL DE ANOS: 19

PARTIDOS POLÍTICOS

PARTIDO REPUBLICANO RIO-GRANDENSE

CARGOS PÚBLICOS EXERCIDOS

INSPECTOR DE ESTABELECIMENTOS MILITARES

OUTROS DADOS POLÍTICOS

COMANDANTE-DE-ARMAS (RS). MARECHAL-DE-CAMPO (1898). MARECHAL GRADUADO (1892). BRIGADEIRO (1889). MEMBRO DO CORPO DO ESTADO MAIOR DE PRIMEIRA CLASSE. NO SENADO: MEMBRO DA COMISSÃO DE MARINHA E GUERRA. RENUNCIOU AO GOVERNO DO RIO GRANDE DO SUL EM 5-6-1898, POR CAUSA POLÍTICA DO ENCILHAMENTO.

INFORMAÇÕES PESSOAIS

DATA NASCIMENTO: 27 10 1836 LOCAL: SANTA CATARINA - SC
 DATA FALECIMENTO: 05 03 1909 LOCAL: INSTRUÇÃO: SUPERIOR
 SEXO: MASCULINO RELIGIÃO:

1884

ESCOLARIDADE

MATEMÁTICA E
CIÊNCIAS E FÍSICAS

PROFISSÕES EXERCIDAS

MILITAR

ATIVIDADE PRINCIPAL

MILITAR

REFERÊNCIAS BIBLIOGRÁFICAS

FRANCO, SÉRGIO DA COSTA. 'JÚLIO DE CASTILHO E SUA ÉPOCA'. PORTO ALEGRE, 1967. ILUSTRAÇÃO: 'CONSTITUINTE DE 1891' (QUADRO). GABINETE DO PRESIDENTE DO SENADO FEDERAL.

SENADOR: JÚLIO BUENO BRANDÃO

(BUENO BRANDÃO)

ESTADO: MINAS GERAIS

IMPÉRIO

PRIMEIRA REPÚBLICA

MANDATOS ELETIVOS E SIMILARES

VEREADOR	1883	1885	MG	OURO FINO
VEREADOR	1885	1887	MG	OURO FINO
INTENDENTE MUNICIPAL	1891	1892	MG	OURO FINO
PRESIDENTE DA CÂMARA MUNICIPAL	1892	1894	MG	OURO FINO
DEPUTADO ESTADUAL	1893	1895	MG	
PRESIDENTE DA CÂMARA MUNICIPAL	1895	1897	MG	OURO FINO
DEPUTADO ESTADUAL	1896	1898	MG	
PRESIDENTE DA CÂMARA MUNICIPAL	1898	1900	MG	OURO FINO
SENADOR	04 11 1898	31 12 1899	MG	
SENADOR	1900	1908	MG	
PRESIDENTE DO ESTADO DE MINAS GERAIS	1908	1910	MG	
PRESIDENTE DO ESTADO DE MINAS GERAIS	1910	1914	MG	
SENADOR	1915	1915	MG	
DEPUTADO FEDERAL	03 05 1915	31 12 1917	MG	
DEPUTADO FEDERAL	03 05 1918	31 12 1920	MG	

TOTAL DE MANDATOS: 17

TOTAL DE ANOS: 47

PARTIDOS POLÍTICOS

PARTIDO LIBERAL
PARTIDO REPUBLICANO MINEIRO

PLIB
PRM

1886

CARGOS PÚBLICOS EXERCIDOS

SOLICITADOR DA COMARCA DE JAGUARY	MG	1879	
JUIZ MUNICIPAL SUPLENTE DE OURO FINO	MG	1881	
SUBDELEGADO E DELEGADO DE POLÍCIA DE OURO FINO	MG	1882	1883

OUTROS DADOS POLÍTICOS

LIGADO À CIDADE DE OURO FINO, FOI, DURANTE MUITOS ANOS, O SEU EXECUTIVO, SEU JUIZ MUNICIPAL E SEU MAIOR CHEFE POLÍTICO. ALI EXERCEU JORNALISMO, FUNDANDO 'A GAZETA DE OURO FINO'. COMO DEPUTADO ESTADUAL, FOI LÍDER DA MAIORIA. FOI ELEITO SENADOR NA VAGA DE FERNANDO LOBO, FALECIDO EM 28-3-1908. NO SENADO, FOI SEGUNDO-SECRETÁRIO DA MESA, TRABALHOU PELA LEI ROSA E SILVA. FOI, COMO SENADOR AINDA, VICE-PRESIDENTE DE MINAS. FOI NESSA CONDIÇÃO QUE ASSUMIU A PRESIDÊNCIA DO ESTADO POR MORTE DE JOÃO PINHEIRO EM 25-10-1908. COMPLETOU O QUADRIÊNIO E FOI REELEITO PARA O PERÍODO 1840/41. TEVE UM GOVERNO EMPREENDEDOR EM TODAS AS ÁREAS, CRIOU A FUNDAÇÃO JOÃO PINHEIRO, CRIOU 48 NOVOS MUNICÍPIOS, REFORMOU A POLÍCIA DO ESTADO, CRIOU CONDIÇÕES PARA INSTALAÇÃO DE LUZ E ENERGIA NOS MUNICÍPIOS, CRIOU ESCOLAS AGRÍCOLAS, CRIOU AS ESCOLAS DE MEDICINA E DE ENGENHARIA, ETC. COM O PRESIDENTE DE SÃO PAULO, RODRIGUES ALVES, CONCLUIU O 'PACTO DE OURO FINO' EM FAVOR DA CANDIDATURA VITORIOSA DE WENCESLAU BRAZ. FOI SENADOR ESTADUAL, MAS LOGO RENUNCIOU, PARA ASSUMIR A CADEIRA DE DEPUTADO FEDERAL. FOI ALI PRESIDENTE DA COMISSÃO DE FINANÇAS, LÍDER DA MAIORIA, PRESIDENTE DA CÂMARA DOS DEPUTADOS, DE 1921 A 1922. FOI ELEITO SENADOR EM 1924. NO SENADO, PRESIDIU A COMISSÃO DE FINANÇAS, LÍDER DA MAIORIA E DA REFORMA CONSTITUCIONAL DE 1926. DEFENDEU MINAS CONTRA O ESTADO DE SÍTIO EM OUTUBRO DE 1930, JÁ INICIADA A REVOLUÇÃO. APÓS O FECHAMENTO DO CONGRESSO TORNOU-SE TABELIÃO NA CIDADE DO RIO DE JANEIRO, ENTÃO CAPITAL DA REPÚBLICA.

INFORMAÇÕES PESSOAIS

DATA NASCIMENTO: 11 07 1858 LOCAL: OURO FINO - MG
DATA FALECIMENTO: 21 03 1931 LOCAL: RIO DE JANEIRO - RJ
SEXO: MASCULINO RELIGIÃO: CATÓLICA INSTRUÇÃO: UNIVERSITÁRIA

ESCOLARIDADE

SECUNDÁRIO ESCOLA PROFESSOR
JOÃO CARLOS SMITH

INFORMAÇÕES FAMILIARES

FAMÍLIA PREENINENTE: SIM FORTUNA PESSOAL: A
NOME DO CONJUGE: HILDA RIBEIRO DE MIRANDA
NOME DA FAMÍLIA: JOSÉ RIBEIRO DE MIRANDA
DATA DO CASAMENTO: 18 02 1882 LOCAL: OURO FINO - MG

FILIAÇÃO

NOME DA MÃE: FRANCISCA PAIVA SANCHES
 NOME DO PAI: FRANCISCO DE PAIVA BUENO

OUTROS DADOS FAMILIARES

FRANCISCO SILVIANO DE ALMEIDA BRANDÃO CUNHADO, EX-PRESIDENTE DO ESTADO DE MINAS GERAIS, O PRIMEIRO A GOVERNAR BELO HORIZONTE COMO CAPITAL DO ESTADO. FRANCISCO ÁLVARO BUENO DE PAIVA PRIMO, SENADOR, PRESIDENTE DO SENADO (1920-22), VICE-PRESIDENTE DA REPÚBLICA DE EPITÁCIO PESSOA (1920-22), DEPUTADO FEDERAL. JÚLIO BUENO BRANDÃO FILHO, EX-DEPUTADO FEDERAL, MINISTRO DO TRIBUNAL DE CONTAS DA UNIÃO. FRANCISCO BUENO BRANDÃO FILHO, PREFEITO DE OURO FINO, DEPUTADO FEDERAL. VICE-ALMIRANTE FRANCISCO AUGUSTO DE PAIVA BRANDÃO, IRMÃO.

OBRAS PUBLICADAS

MENSAGEM DO PRESIDENTE DO ESTADO JÚLIO BUENO BRANDÃO AO CONGRESSO MINEIRO EM SUA SESSÃO ORDINÁRIA DA SEXTA LEGISLATURA NO ANO DE 1911. BELO HORIZONTE, IMPRENSA OFICIAL.

REFERÊNCIAS BIBLIOGRÁFICAS

INSTITUTO HISTÓRICO DE MINAS GERAIS, 5, 2034. 1958. REVISTA DO INSTITUTO HISTÓRICO E GEOGRÁFICO DE MINAS GERAIS. O CENTENÁRIO DO SENADOR JÚLIO BUENO BRANDÃO. BELO HORIZONTE, V. 5. 185. 7, 1958. PAULA, ALMÊNIO JOSÉ E FERREIRA, SATURNINO G. FIGURAS NOTÁVEIS DE MINAS GERAIS. PIONEIROS E EXPOENTES. ED. LTDA. BELO HORIZONTE, 1973-1974. REVISTA BRASILEIRA DE ESTUDOS POLÍTICOS. DEPOIMENTO DE UM VELHO POLÍTICO MINEIRO. ILUSTRAÇÃO: GOMES DE CASTRO, AUGUSTO OLYMPIO. O SENADO FEDERAL DE 1890 A 1927. RIO DE JANEIRO. S.ED. 1927.

SENADOR: JÚLIO CÉSAR LEITE

(JÚLIO LEITE)

ESTADO: SERGIPE

SEGUNDA REPÚBLICA



MANDATOS ELETIVOS E SIMILARES

SENADOR	1951	1959	SE
SENADOR	1963	1971	SE

TOTAL DE MANDATOS: 2
TOTAL DE ANOS: 16

SUPLENTE

MOACIR SOBRAL BARRETO
DYLTON AUGUSTO RODRIGUES DA COSTA

PARTIDOS POLÍTICOS

PARTIDO REPUBLICANO	PR
ALIANÇA RENOVADORA NACIONAL	ARENA

OUTROS DADOS POLÍTICOS

DELEGADO DE POLÍCIA DE ARACAJU. INSPETOR ESCOLAR. CHEFE DE POLÍCIA, SE. SECRETÁRIO-GERAL DO ESTADO DE SERGIPE. MEMBRO E PRESIDENTE DO CONSELHO NACIONAL DE ECONOMIA (1958-1962). PARTICIPOU DAS COMISSÕES DE ECONOMIA (1953-1956), DE SERVIÇO PÚBLICO CIVIL (1956), DE FINANÇAS (1955-1958) E DE AGRICULTURA, INDÚSTRIA E COMÉRCIO (1951). EM 1933, PARTICIPOU DAS COMISSÕES DO DISTRITO FEDERAL, DE ECONOMIA, FINANÇAS, E FOI VICE-PRESIDENTE DA COMISSÃO DE INDÚSTRIA E COMÉRCIO. PRESIDENTE REGIONAL DO PR, EM SERGIPE. LÍDER DO PR NO SENADO FEDERAL.

INFORMAÇÕES PESSOAIS

DATA NASCIMENTO: #6 11 1896	LOCAL: RIACHUELO - SE
SEXO: MASCULINO	RELIGIÃO:
	INSTRUÇÃO:

1818

ESCOLARIDADE

SECUNDÁRIO

COLÉGIO ALFREDO

GOMES

BA

SUPERIOR

FACULDADE LIVRE DE

DIREITO

ESCOLA SUPERIOR DE

GUERRA

PROFISSÕES EXERCIDAS

ADVOGADO E INDUSTRIAL

ATIVIDADE PRINCIPAL

ADVOCACIA E INDÚSTRIA

INFORMAÇÕES FAMILIARES

NOME DO CONJUGE: MARIA CARMEM ROLLEMBERG CRUZ

NOME DA FAMÍLIA: GONÇALO ROLLEMBERG PRADO

FILIAÇÃO

NOME DA MÃE: MARIA VIRGÍNIA ACCIOLY LEITE

NOME DO PAI: FRANCISCO RABELO LEITE

OUTROS DADOS FAMILIARES

IRMÃO DE AUGUSTO LEITE, SENADOR. TIO DE LEITE NETO, SENADOR; DE SÍLVIO ANTÔNIO LEITE. SUPLENTE DE SENADOR E DE JOSÉ ROLLEMBERG LEITE, GOVERNADOR DE SERGIPE.

REFERÊNCIAS BIBLIOGRÁFICAS

DADOS BIOGRÁFICOS DOS SENADORES, PERÍODO 1946-1978. P. 189. DOCUMENTO PRELIMINAR, BRASÍLIA - 1981. ILUSTRAÇÃO: ARQUIVO DA SUBSECRETARIA DO PESSOAL DO SENADO FEDERAL.

SENADOR: JÚLIO CESÁRIO DE MELLO

(CESÁRIO DE MELLO)

ESTADO: DISTRITO FEDERAL

SEGUNDA REPÚBLICA

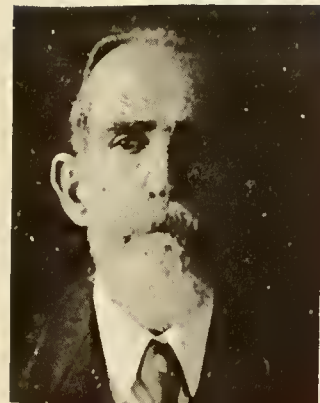

MANDATOS ELETIVOS E SIMILARES

DEPUTADO FEDERAL
 DEPUTADO FEDERAL
 VEREADOR
 SENADOR

28 04 1935 10 11 1937 DF

TOTAL DE MANDATOS: 1
 TOTAL DE ANOS: 3

OUTROS DADOS POLÍTICOS

NO SENADO, MEMBRO DAS COMISSÕES DE VIAÇÃO, OBRAS PÚBLICAS, AGRICULTURA, TRABALHO, INDÚSTRIA E COMÉRCIO.

PROFISSÕES EXERCIDAS

MEDICINA

ATIVIDADE PRINCIPAL

MÉDICO

REFERÊNCIAS BIBLIOGRÁFICAS

ILUSTRAÇÃO: ARQUIVO DA SUBSECRETARIA DO PESSOAL DO SENADO FEDERAL.



SENADOR: JÚLIO VERÍSSIMO DA SILVA SANTOS

(JÚLIO VERÍSSIMO)

ESTADO: RIO DE JANEIRO

PRIMEIRA REPÚBLICA

MANDATOS ELETIVOS E SIMILARES

DEPUTADO FEDERAL	1895	1905	RJ
DEPUTADO FEDERAL	1924	1926	RJ
DEPUTADO FEDERAL	1927	1929	RJ
SENADOR	22 04 1930	11 11 1930	RJ

TOTAL DE MANDATOS: 4

TOTAL DE ANOS: 14

INFORMAÇÕES PESSOAIS

SEXO: MASCULINO RELIGIÃO:

INSTRUÇÃO:



SENADOR: KERGINALDO CAVALCANTI DE ALBUQUERQUE

(KERGINALDO CAVALCANTI)

ESTADO: RIO GRANDE DO NORTE

PRIMEIRA REPÚBLICA SEGUNDA REPÚBLICA

MANDATOS ELETIVOS E SIMILARES

DEPUTADO ESTADUAL	1918	1928	RN
DEPUTADO FEDERAL			
CONSTITUINTE	1934	1935	RN
SENADOR	12 12 1948	31 01 1951	RN
SENADOR	18 03 1951	31 01 1959	RN

TOTAL DE MANDATOS: 4
TOTAL DE ANOS: 15

SUPLENTES

LUÍS LOPES VARELA

PARTIDOS POLÍTICOS

PARTIDO NACIONALISTA DO RIO GRANDE DO NORTE
PARTIDO SOCIAL PROGRESSISTA

PSP

CARGOS PÚBLICOS EXERCIDOS

PROMOTOR PÚBLICO, NATAL	RN	1919
CONSULTOR-GERAL DO ESTADO	RN	1935
INSPETOR FEDERAL DO ATENEU NORTE - RIO-GRANDENSE		
OFICIAL DE GABINETE DO GOVERNADOR FERREIRA CHAVES	RN	1914

OUTROS DADOS POLÍTICOS

PARTICIPOU DA CAMPANHA DE NILO PEÇANHA E J. J. SEABRA (1923),

SENADORES BRASILEIROS. BRASÍLIA, SENADO FEDERAL, 1986

OUTROS DADOS POLÍTICOS

CONHECIDO COMO REAÇÃO REPUBLICANA; SUPLENTE DE JOÃO SEVERIANO CÂMARA; ASSUMIU O MANDATO DE SENADOR EFETIVO EM VIRTUDE DO FALECIMENTO DESTA (11-12-1948); REELEITO COMO TITULAR (1950), PELA COLIGAÇÃO PSD E PSP; VICE-PRESIDENTE NACIONAL DO PSP; NO SENADO FOI LÍDER DO PSP, QUARTO-SECRETÁRIO DA MESA E MEMBRO DAS COMISSÕES DE CONSTITUIÇÃO E JUSTIÇA, LEGISLAÇÃO SOCIAL E DE SERVIÇO PÚBLICO, ALÉM DE MEMBRO DA COMISSÃO ESPECIAL DE CONSOLIDAÇÃO DAS LEIS DO TRABALHO; FOI DIRETOR E REDATOR DA 'GAZETA DE NOTÍCIAS' DE FORTALEZA - CE (1930 A 1933); EM NATAL FOI REDATOR-CHEFE DE 'A NOTÍCIA' E DE 'A IMPRENSA'; FOI PRESIDENTE DA ASSOCIAÇÃO DE IMPRENSA DO CEARÁ, MEMBRO DA ABIE E DA OAB - RN; PROPRIETÁRIO E SÓCIO COMANDITÁRIO DA FIRMA FERREIRA CAVALCANTI E CIA.

INFORMAÇÕES PESSOAIS

DATA NASCIMENTO: 11 01 1895 LOCAL: NATAL - RN
SEXO: MASCULINO RELIGIÃO: CATÓLICA INSTRUÇÃO: SUPERIOR

ESCOLARIDADE

SECUNDÁRIO	ATENEU NORTE -		
	RIO - GRANDENSE	RN	
DIREITO	FACULDADE DE DIREITO	RN	1919

PROFISSÕES EXERCIDAS

ADVOGADO, JORNALISTA, FUNCIONÁRIO PÚBLICO E EMPRESÁRIO

ATIVIDADE PRINCIPAL

JORNALISMO E ADVOCACIA

INFORMAÇÕES FAMILIARES

FAMÍLIA PREEMINENTE: SIM FORTUNA PESSOAL: A
NOME DO CONJUGE: ZILMA PERDIGÃO CAVALCANTI DE ALBUQUERQUE
NOME DA FAMÍLIA: JOÃO PERDIGÃO
DATA DO CASAMENTO: LOCAL: FORTALEZA - CEARÁ

FILIAÇÃO

NOME DA MÃE: EULÁLIA CAVALCANTI DE ALBUQUERQUE
NOME DO PAI: PEDRO CAVALCANTI DE ALBUQUERQUE

OBRAS PUBLICADAS

CONTOS DO AGRESTE. OS DESESPERADOS.

REFERÊNCIAS BIBLIOGRÁFICAS

CONSTITUINTES BRASILEIROS. ENCICLOPÉDIA DELTALAROUSSE. ILUSTRAÇÃO:
ARQUIVO DA SUBSECRETARIA DO PESSOAL DO SENADO FEDERAL.



SENADOR: LÁZARO FERREIRA BARBOSA

(LÁZARO BARBOSA)

ESTADO: GOIÁS

SEGUNDA REPÚBLICA

MANDATOS ELETIVOS E SIMILARES

SENADOR 1975 GO

TOTAL DE MANDATOS: 1

TOTAL DE ANOS: 1

SUPLENTE

DÁRIO DE PAIVA SAMPAIO, 1974

PARTIDOS POLÍTICOS

PARTIDO SOCIAL DEMOCRÁTICO	PSD
MOVIMENTO DEMOCRÁTICO BRASILEIRO	MDB
PARTIDO DO MOVIMENTO DEMOCRÁTICO BRASILEIRO	PMDB

CARGOS PÚBLICOS EXERCIDOS

SECRETÁRIO-GERAL DA PREFEITURA MUNICIPAL DE PETROLÂNDIA	GO	1957	1958
---	----	------	------

OUTROS DADOS POLÍTICOS

DIRETOR DO DEPARTAMENTO DA INDÚSTRIA E COMÉRCIO. NO SENADO FEDERAL, FOI PRESIDENTE DA COMISSÃO DE SERVIÇO PÚBLICO CIVIL DURANTE DOIS ANOS: 1975 E 1976. NESSE PERÍODO, INTEGROU, COMO TITULAR, AS COMISSÕES DE LEGISLAÇÃO SOCIAL E TRANSPORTES. EM 1977, FOI VICE-LÍDER DO MDB E INTEGROU, EM 1977 E 1978, A COMISSÃO DE JUSTIÇA, SERVIÇO PÚBLICO CIVIL E DE TRANSPORTES, COMUNICAÇÕES E OBRAS PÚBLICAS. É UM DOS FUNDADORES DO MDB NO ESTADO DE GOIÁS, ONDE INTEGROU A COMISSÃO EXECUTIVA REGIONAL DE 1968 A 1975. JÁ SENADOR, FOI ELEITO PARA A

1818

OUTROS DADOS POLÍTICOS

PRIMEIRA SECRETARIA NACIONAL DO PARTIDO, TENDO, POR VÁRIAS VEZES, ASSUMIDO A SECRETARIA GERAL. EM 1975, INTEGROU A DELEGAÇÃO BRASILEIRA, À XXX ASSEMBLÉIA GERAL DAS NAÇÕES UNIDAS, EM NOVA IORQUE EM 1976, REPRESENTOU O SENADO FEDERAL NO PARLAMENTO LATINO - AMERICANO, NA COSTA RICA. A CONVITE DOS GOVERNOS, VISITOU O MÉXICO, CANADÁ, EL SALVADOR, COLÔMBIA

CONDECORAÇÕES RECEBIDAS

MEDALHA DO SESQUICENTENÁRIO DO PODER LEGISLATIVO (SENADO FEDERAL).
MEDALHA JOSÉ BONIFÁCIO (SENADO FEDERAL). MEDALHA DA PAZ (NAÇÕES UNIDAS) E GRÃ-CRUZ DA ORDEM DO MÉRITO GENERALÍSSIMO FRANCISCO DE MIRANDA DA VENEZUELA.

INFORMAÇÕES PESSOAIS

DATA NASCIMENTO: 18 08 1938 LOCAL: ORIZONA - GO
SEXO: MASCULINO RELIGIÃO: CATÓLICA INSTRUÇÃO: UNIVERSITÁRIA

ESCOLARIDADE

SECUNDÁRIO	COLÉGIO COUTO MAGALHÃES	ANÁPOLIS - GO
SUPERIOR, DIREITO	UNIVERSIDADE CATÓLICA DE GOIÂNIA	GOIÂNIA - GO

PROFISSÕES EXERCIDAS

ADVOGADO PROPRIETÁRIO RURAL

ATIVIDADE PRINCIPAL

ADVOCACIA, ASSESSORIA ADMINISTRATIVA

INFORMAÇÕES FAMILIARES

NOME DO CONJUGE: ONEIDE PIMENTA BARBOSA
NOME DA FAMÍLIA: VÍTOR PIMENTA DE SOUZA JARDIM (PAI)
DATA DO CASAMENTO: 25 12 1958 LOCAL: APARECIDA DO NORTE - SP

FILIAÇÃO

NOME DA MÃE: DEOLINA FERREIRA DE JESUS
NOME DO PAI: SEBASTIÃO FERREIRA BARBOSA

OUTROS DADOS FAMILIARES

CASOU-SE COM A IRMÃ DO PREFEITO DE PETROLINA (1958).

OBRAS PUBLICADAS

LUTANDO PELA LIBERDADE. PALMILHANDO OS CAMINHOS PARA A DEMOCRACIA. LUCROS DO PETRÓLEO, INFLAÇÃO E CUSTO DE VIDA. AS PESSOAS NÃO MORREM, FICAM ENCANTADAS. UM PANTEÃO PARA JK. DESCAMINHOS DA REVOLUÇÃO DE MARÇO E NAÇÃO EM CLAMOR. DISCURSOS PARLAMENTARES. ESTUDO SOBRE ESTADO DE SÍTIO, MEDIDAS DE EMERGÊNCIA.

REFERÊNCIAS BIBLIOGRÁFICAS

SENADORES, DADOS BIOGRÁFICOS, NONA LEGISLATURA, 1979-1983. SUBSECRETARIA DO ARQUIVO, SENADO FEDERAL. ILUSTRAÇÃO: SUBSECRETARIA DE ARQUIVO. DADOS BIOGRÁFICOS DOS SENADORES DE 1979 A 1983. BRASÍLIA, SENADO FEDERAL. P.193.



SENADOR: LAFAYETTE RODRIGUES PEREIRA

ESTADO: MINAS GERAIS

IMPÉRIO

MANDATOS ELETIVOS E SIMILARES

PRESIDENTE DA PROVÍNCIA DO CEARÁ	04 04 1864	09 06 1865	CE
PRESIDENTE DA PROVÍNCIA DO MARANHÃO	14 06 1865	30 09 1866	MA
DEPUTADO GERAL	01 02 1877	14 10 1877	MG
SENADOR	11 05 1880	15 11 1889	

TOTAL DE MANDATOS: 4

TOTAL DE ANOS: 13

PARTIDOS POLÍTICOS

PARTIDO LIBERAL PLIB

CARGOS PÚBLICOS EXERCIDOS

PROMOTOR PÚBLICO EM OURO PRETO	MG	
MINISTRO DA JUSTIÇA		1878
PRESIDENTE DO GABINETE DO MINISTÉRIO DE 24 DE MAIO DE 1883		1883 1884
CONSELHEIRO DE ESTADO, NOMEADO EM 1882		1882 1889
MINISTRO PLENIPOTENCIÁRIO NO CHILE		1885
MINISTRO REPRESENTANTE DO BRASIL NA PRIMEIRO CONFERÊNCIA PAN-AMERICANA		1889

OUTROS DADOS POLÍTICOS

EXERCEU ADVOCACIA INICIALMENTE NO ESCRITÓRIO DE TEIXEIRA DE FREITAS, NO RIO DE JANEIRO. ADIANTE, ASSOCIOU-SE AO ADVOGADO DOMINGOS DE ANDRADE FIGUEIRA. ATUOU NO JORNALISMO SENDO REDATOR DE 'ATUALIDADE' E ENTRE 1867-69 FOI JORNALISTA NO 'DIÁRIO DO POVO'. FOI MINISTRO DA

1822

OUTROS DADOS POLÍTICOS

JUSTIÇA DO VIGÉSIMO SÉTIMO GABINETE, O DE 5 DE JANEIRO DE 1878, CHEFIADO POR JOÃO LUIZ VIEIRA CANSANÇÃO DE SINIMBU, VISCONDE DE SINIMBU. FOI O MINISTÉRIO QUE PRETENDEU REALIZAR A REFORMA ELEITORAL, INTRODUZINDO A ELEIÇÃO DIRETA. FOI PRESIDENTE DO TRIGÉSIMO PRIMEIRO GABINETE DO MINISTÉRIO DE 24 DE MAIO DE 1883. EM JUNHO DE 1884, LAFAYETTE PEDIU AO IMPERADOR A DISSOLUÇÃO DO GABINETE. DIAS ANTES, HAVIA SIDO REJEITADA UMA MOÇÃO DE DESCONFIANÇA AO GABINETE POR APENAS QUATRO VOTOS DE DIFERENÇA (60 X 56). FOI UM DOS ÁRBITROS SOBRE A QUESTÃO DECORRENTE DA GUERRA DO PACÍFICO (CHILE, PERU E BOLÍVIA), CUJOS RECLAMANTES ERAM A ITÁLIA, A FRANÇA E A INGLATERRA. QUANDO DA CONFERÊNCIA PAN - AMERICANA, 1889, DESLIGOU-SE DA DELEGAÇÃO POR DISCORDÂNCIA COM O GOVERNO REPUBLICANO, 17-11-1889. SUA OBRA JURÍDICA É DO MAIOR VALOR. FOI ESCRITOR, TENDO SIDO ELEITO PARA A ACADEMIA BRASILEIRA DE LETRAS, NA VAGA DE MACHADO DE ASSIS, SOBRE QUEM TEM IMPORTANTE ESTUDO, DENDENDO-O DAS CRÍTICAS DE SÍLVIO ROMERO.

INFORMAÇÕES PESSOAIS

DATA NASCIMENTO: 28 03 1834 LOCAL: QUELUZ (CONSELHEIRO LAFAYETTE)
DATA FALECIMENTO: 29 01 1917 LOCAL: RIO DE JANEIRO - RJ
SEXO: MASCULINO RELIGIÃO: CATÓLICA INSTRUÇÃO: SUPERIOR

ESCOLARIDADE

DIREITO FACULDADE DE DIREITO
DE SÃO PAULO SÃO PAULO - SP 1857

PROFISSÕES EXERCIDAS

ADVOGADO, JORNALISTA, PROPRIETÁRIO RURAL, FUNCIONÁRIO PÚBLICO

ATIVIDADE PRINCIPAL

MAGISTRATURA

INFORMAÇÕES FAMILIARES

FAMÍLIA PREEMINENTE: SIM FORTUNA PESSOAL: A

FILIAÇÃO

NOME DA MÃE: CLARA LIMA RODRIGUES PEREIRA
NOME DO PAI: ANTÔNIO RODRIGUES PEREIRA

OBRAS PUBLICADAS

RODRIGUES PEREIRA, LAFAYETTE. BIOLOGIA ELEMENTAR; PARA USO DOS ALUNOS DO CURSO COMPLEMENTAR. RIO DE JANEIRO, ALBA, 1937. 538 P. (UNB). BOTÂNICA. 3. ED. RIO DE JANEIRO, 1928. 667 P. IL. (UNB). CARTAS AO IRMÃO. INTR. DE JOÃO CAMILO DE OLIVEIRA TORRES. SÃO PAULO, COMPANHIA EDITORA NACIONAL, 1968. 248 P. (SENADO, STF, CÂMARA, MINISTÉRIO DA

OBRAS PUBLICADAS

JUSTIÇA E UNB). DIREITO DAS COISAS. ADAPTAÇÃO AO CÓDIGO CIVIL BRASILEIRO, POR JOSÉ BONIFÁCIO DE ANDRADA E SILVA. 6. ED. RIO DE JANEIRO, FREITAS BASTOS, 1956. 687 P. (SENADO, STF, CÂMARA, MINISTÉRIO DA JUSTIÇA E UNB). DIREITOS DE FAMÍLIA; ANOTAÇÕES E ADAPTAÇÕES AO CÓDIGO CIVIL, POR JOSÉ BONIFÁCIO DE ANDRADA E SILVA. 5. ED. RIO DE JANEIRO, FREITAS BASTOS, 1956. 447 P. (SENADO, STF, CÂMARA, MINISTÉRIO DA JUSTIÇA E UNB). INGLATERRA. PREFÁCIO DE PEDRO LAFAYETTE. RIO DE JANEIRO. ED. CURIOSIDADE, 1942. 62 P. (COLEÇÃO GRANDES ASSUNTOS, 1) (UNB). PARECERES; DIREITO COMERCIAL, CONSTITUCIONAL, ADMINISTRATIVO, FINANCEIRO, PENAL E JUDICIÁRIO. RIO DE JANEIRO, TIP. DO ANUÁRIO DO BRASIL, 1921. 2 V. (STF, CÂMARA E MINISTÉRIO DA JUSTIÇA). PRINCÍPIOS DE DIREITO INTERNACIONAL. RIO DE JANEIRO, J. RIBEIRO DOS SANTOS, 1902-1903. 2 V. (SENADO, STF, MINISTÉRIO DA JUSTIÇA E UNB). PROJETO DE CÓDIGO DE DIREITO INTERNACIONAL PRIVADO. RIO DE JANEIRO, IMPRENSA NACIONAL, 1911. 61 P. (STF, UNB). QUESTÃO COMERCIAL: REVISTA ENTRE PARTES. RECORRENTE O VISCONDE DE MAUÁ, RECORRIDA A COMPANHIA DA ESTRADA DE FERRO DE SANTOS A JUNDIAÍ; MEMORIAL POR PARTE RECORRENTE. RIO DE JANEIRO, LEUZINGER, 1877. 38 P. (STF). VINDICIAE. O SR. SÍLVIO ROMERO, CRÍTICO E FILÓSOFO. BELO HORIZONTE, OS AMIGOS DO LIVRO, 1934. 216 P. (UNB). ZOOLOGIA. RIO DE JANEIRO, S. ED. 1923 (UNB). DA AÇÃO RESCISÓRIA. REVISTA DE JURISPRUDÊNCIA BRASILEIRA. V. 1. N. 2. PP. 217 A 218. OUT. 1928 (STF). OBRIGAÇÃO 'DE FAZER' OU 'DE NÃO FAZER'. REVISTA DO SUPREMO TRIBUNAL FEDERAL. V. 28. PP. 435 A 436. MAIO 1921 (STF).

REFERÊNCIAS BIBLIOGRÁFICAS

ALMEIDA, FRANCISCO DE PAULA LACERDA DE. OBRIGAÇÕES; EXPOSIÇÃO SISTEMÁTICA DESTA PARTE DO DIREITO CIVIL PÁTRIO SEGUNDO O MÉTODO DOS DIREITOS DE FAMÍLIA E DIREITO DAS COUSAS DO CONSELHEIRO LAFAYETTE RODRIGUES PEREIRA. 2. ED. RIO DE JANEIRO, REV. DOS TRIBUNAIS, 1916. 400 P. (STF). BROSSARD, PAULO. CONSELHEIRO LAFAYETTE. BRASÍLIA, CÂMARA DOS DEPUTADOS, 1968. 28 P. (STF). DEIRO, PEDRO EUNÁPIO DA SILVA. ESTADISTAS E PARLAMENTARES, 1. SÉRIE POR TIMON. RIO DE JANEIRO, MOLARINHO E MONT'ALVERNE, 1883. 93 P. IL. (SENADO). NOGUEIRA, OCTACIANO E FIRMO, JOÃO SERENO. PARLAMENTARES DO IMPÉRIO. SENADO FEDERAL. BRASÍLIA, 1913. 2 V. IL. (MINISTÉRIO DA JUSTIÇA, SENADO E CÂMARA). BLAKE, SACRAMENTO. DICIONÁRIO BIBLIOGRÁFICO BRASILEIRO. RIO DE JANEIRO; IMPRENSA NACIONAL, 1883-1903. V. V. P. 286. LYRA, A. TAVARES DE. INSTITUIÇÕES DO IMPÉRIO. SENADO FEDERAL, BRASÍLIA, 1979. 349 P. (SENADO, CÂMARA). RIO BRANCO. EFEMÉRIDES BRASILEIRAS. GALVÃO, RAMIZ. CATÁLOGO DA EXPOSIÇÃO DE HISTÓRIA DO BRASIL REVISTA DA ACADEMIA BRASILEIRA DE LETRAS. CENTENÁRIO DE LAFAYETTE RODRIGUES PEREIRA. JORNAL DO 'COMMERIO', 25-05-1934. ILUSTRAÇÃO: COELHO, HENRIQUE. CHRESTOMATHIA BRASILEIRA. SÃO PAULO. WILSZFLOG, 1920.



SENADOR: LANDULFO ALVES DE ALMEIDA

(LANDULFO ALVES)

ESTADO: BAHIA

SEGUNDA REPÚBLICA

MANDATOS ELETIVOS E SIMILARES

SENADOR	1938	1942	BA
INTERVENTOR FEDERAL	01 02 1951 16 18	1954	BA

TOTAL DE MANDATOS: 2
TOTAL DE ANOS: 7

SUPLENTES

DURVAL NEVES DA ROCHA

PARTIDOS POLÍTICOS

PARTIDO TRABALHISTA BRASILEIRO PTB

CARGOS PÚBLICOS EXERCIDOS

DIRETOR DO DEPARTAMENTO DE PRODUÇÃO ANIMAL DO MINISTÉRIO DE AGRICULTURA	1938
PROFESSOR CATEDRÁTICO DA ESCOLA DE AGRONOMIA DA BAHIA	BA

OUTROS DADOS POLÍTICOS

FUNDOU E PRESIDIU O PTB BAIANO; CANDIDATOU-SE AO SENADO (1945), SENDO DERROTADO; NO SEU GOVERNO CONSAGROU-SE PRINCIPALMENTE NO SETOR DE AGRICULTURA E VIAÇÃO, PORÉM SEUS EMPREENDIMENTOS ABARCAM DIVERSOS SETORES. ENTRE OUTROS, CRIOU A ESCOLA DE AGRONOMIA EM CRUZ DAS ALMAS, A FACULDADE DE CAXIAS, O INSTITUTO NORMAL, O ARQUIVO PÚBLICO, HOSPITAIS, ESCOLAS DE NÍVEL PRIMÁRIO, O INSTITUTO INDUSTRIAL FEMININO DE MAUÁ, DOOU UM PRÉDIO PARA A ACADEMIA DE LETRAS, REALIZOU O PRIMEIRO PLANO SISTEMATIZADO RODOVIÁRIO DO ESTADO, SISTEMATIZOU A

OUTROS DADOS POLÍTICOS

CULTURA DO SISAL, INCENTIVOU A CULTURA DO CACAU, BASE DE SUA ESTABILIDADE FINANCEIRA, COMO TAMBÉM A CULTURA DA PALMA NO NORDESTE, PARA O FORRAGEAMENTO DO GADO NAS ÉPOCAS DE SECA, ABRIU POÇOS TUBULARES, INCENTIVOU A LAVOURA MECANIZADA E A PECUÁRIA E LUTOU PARA A ELIMINAÇÃO DEFINITIVA DO BANDITISMO NO NORDESTE. FOI ELEITO SENADOR FEDERAL PELO ESTADO PARA O PERÍODO DE 1954 A 1958, MAS FALECEU EM 1954, QUANDO O SENADOR NEVES DA ROCHA, SEU SUPLENTE, ASSUMIU MANDATO DEFINITIVO; NO SENADO, FOI MEMBRO DAS COMISSÕES DE AGRICULTURA E DE ECONOMIA, EXERCEU GRANDE ATIVIDADE POLÍTICA E PARLAMENTAR PELA NACIONALIZAÇÃO DO PETRÓLEO E CRIAÇÃO DA PETROBRÁS.

INFORMAÇÕES PESSOAIS

DATA NASCIMENTO: 04 09 1893 LOCAL: SANTO ANTÔNIO DE JESUS - BA
 DATA FALECIMENTO: 16 10 1954 LOCAL: RIO DE JANEIRO - RJ
 SEXO: MASCULINO RELIGIÃO: INSTRUÇÃO: PÓS-GRADUADO

ESCOLARIDADE

SUPERIOR, ENGENHARIA ESCOLA FEDERAL DE
 AGRÔNOMA AGRICULTURA
 ESPECIALIZAÇÃO EM
 ZOOTECNIA NO POSTO
 PINHEIROS
 PÓS-GRADUAÇÃO AGRICULTURAL AND
 MECHANICAL COLLEGE
 OF TEXAS EUA

PROFISSÕES EXERCIDAS

ENGENHEIRO AGRÔNOMO, FUNCIONÁRIO PÚBLICO, PROFESSOR

ATIVIDADE PRINCIPAL

SERVIÇO PÚBLICO

INFORMAÇÕES FAMILIARES

NOME DO CONJUGE: ELZA SCHNEIDER ALVES DE ALMEIDA

FILIAÇÃO

NOME DA MÃE: ANA AUGUSTA ALVES DE ALMEIDA
 NOME DO PAI: APRÍGIO ALVES DE ALMEIDA

OBRAS PUBLICADAS

O PROBLEMA BRASILEIRO DO PETRÓLEO. RIO DE JANEIRO. 'A NOITE', 1954. 316 P. IL. (SENADO, MINISTÉRIO DA JUSTIÇA). ATIVIDADES PARLAMENTARES. PUBLICOU MONOGRAFIAS E ARTIGOS TÉCNICOS SOBRE AGRONOMIA.

REFERÊNCIAS BIBLIOGRÁFICAS

'A TARDE'. 18 DE NOVEMBRO DE 1954. P. 2. BAIANOS ILUSTRES. ANTONIO LOUREIRO DE SOUZA. 'DIÁRIO DO CONGRESSO NACIONAL' (19-10-1954) E (2-11-1954). SUBSECRETARIA DE ARQUIVO DO SENADO FEDERAL. ENCICLOPÉDIA DELTA LAROUSSE. ILUSTRAÇÃO: ARQUIVO DA SUBSECRETARIA DO PESSOAL DO SENADO FEDERAL.



SENADOR: LAURO NINA SODRÉ E SILVA

(LAURO SODRÉ)

ESTADO: PARÁ

PRIMEIRA REPÚBLICA

MANDATOS ELETIVOS E SIMILARES

DEPUTADO FEDERAL	1891	12	07	1891	PA	
GOVERNADOR	1891			1894	PA	
SENADOR	25	08	1897	31	01 1902	PA
SENADOR	06	07	1903	22	04 1912	DF
SENADOR			1912		1916	PA
GOVERNADOR			1916		1921	PA
SENADOR			1921		1929	PA
SENADOR	21	04	1930	11	11 1930	PA

TOTAL DE MANDATOS: 8

TOTAL DE ANOS: 37

PARTIDOS POLÍTICOS

PARTIDO REPUBLICANO FEDERAL PRF

CARGOS PÚBLICOS EXERCIDOS

SECRETÁRIO DO MINISTÉRIO DA GUERRA E DA INSTRUÇÃO PÚBLICA

INFORMAÇÕES PESSOAIS

DATA NASCIMENTO: 17 10 1858 LOCAL: BELÉM - PA
 DATA FALECIMENTO: 16 06 1944 LOCAL: RIO DE JANEIRO - RJ
 SEXO: MASCULINO RELIGIÃO: SIM INSTRUÇÃO: UNIVERSITÁRIA

ESCOLARIDADE

SECUNDÁRIO SUPERIOR	LICEU PARAENSE	BELÉM - PA	
	ESCOLA MILITAR	RJ	1886

SENADORES BRASILEIROS. BRASÍLIA, SENADO FEDERAL, 1986

1838

PROFISSÕES EXERCIDAS

PROFESSOR

ATIVIDADE PRINCIPAL

MILITAR
MAGISTÉRIO

INFORMAÇÕES FAMILIARES

FAMÍLIA PREEMINENTE: SIM FORTUNA PESSOAL: A
NOME DO CONJUGE: TEODÓSIA
NOME DA FAMÍLIA: ANTÔNIO D'O DE ALMEIDA
DATA DO CASAMENTO: 18 03 1887 LOCAL: ÓBIDOS, PARÁ

FILIAÇÃO

NOME DA MÃE: ANA CHECK NINA SODRÉ E SILVA
NOME DO PAI: ANTÔNIO FERNANDES SODRÉ E SILVA

OBRAS PUBLICADAS

SODRÉ, LAURO. A IDÉIA REPUBLICANA NO PARÁ. RIO DE JANEIRO, 1898.
SODRÉ, LAURO. PALAVRAS E ATOS. BELÉM, 1896. SODRÉ, LAURO. CRENÇAS E
OPINIÕES. BELÉM, 1896.

REFERÊNCIAS BIBLIOGRÁFICAS

ABRANCHES, DUNSHEE DE. GOVERNOS E CONGRESSOS DA REPÚBLICA DOS ESTADOS
UNIDOS DO BRASIL. V. I, PP. 283 - 284; SÃO PAULO, 1918. ALMEIDA,
EMANUEL DE. LAURO SODRÉ NA HISTÓRIA DA REPÚBLICA. RIO DE JANEIRO,
1978. CASTAGNIHO, A. SOUTO E CASTRO, A. O. GOMES DE. O SENADO FEDERAL
DE 1898 A 1917. PP. 65 A 66. RIO DE JANEIRO, 1927. ENCICLOPÉDIA
MIRADOR. V. 19. P. 19542. BORGES, RICARDO. VULTOS NOTÁVEIS DO PARÁ.
PP. 261 A 271. ILUSTRAÇÃO: GOMES DE CASTRO, AUGUSTO OLYMPIO. O SENADO
FEDERAL DE 1898 A 1927. RIO DE JANEIRO. S.ED. 1927. P.65.



SENADOR: LAURO SEVERIANO MULLER

(LAURO MULLER)

ESTADO: SANTA CATARINA

PRIMEIRA REPÚBLICA

MANDATOS ELETIVOS E SIMILARES

DEPUTADO FEDERAL							
CONSTITUINTE	15	11	1890	31	12	1899	SC
PRESIDENTE DO ESTADO			1891			1891	SC
SENADOR	21	04	1900	15	11	1902	SC
SENADOR	10	05	1907	31	12	1911	SC
SENADOR	29	09	1917	31	12	1920	SC
SENADOR	25	04	1921	08	07	1926	SC

TOTAL DE MANDATOS: 8

TOTAL DE ANOS: 20

PARTIDOS POLÍTICOS

PARTIDO REPUBLICANO CATARINENSE PRSC

CARGOS PÚBLICOS EXERCIDOS

RENUNCIOU À PRESIDÊNCIA DE SANTA CATARINA APÓS TER SIDO ELEITO EM VIRTUDE DA RENÚNCIA DE DEODORO DA FONSECA (Golpe de 23-11-1891), NOVAMENTE ELEITO PRESIDENTE DE SANTA CATARINA, RENUNCIOU 40 DIAS DEPOIS, 1902, PARA ASSUMIR O MINISTÉRIO DE VIAÇÃO E OBRAS DO GOVERNO RODRIGUES ALVES ERA MINISTRO QUANDO DA MODERNIZAÇÃO DA CAPITAL FEDERAL ASSUMIU O MINISTÉRIO DAS RELAÇÕES EXTERIORES SUBSTITUINDO O BARÃO DE RIO BRANCO. AFASTOU-SE DO MINISTÉRIO DURANTE A GUERRA, PESANDO NA OPINIÃO PÚBLICA SUA

1832

CARGOS PÚBLICOS EXERCIDOS

ASCENDÊNCIA ALEMÃ. SEU NOME FOI LEMBRADO PARA A SUCESSÃO DE RODRIGUES ALVES. COMO DEPUTADO E CONSTITUINTE FEZ PARTE DA 'COMISSÃO DOS 21' PARA PARECER SOBRE O PROJETO DE CONSTITUIÇÃO, 1891. FOI SENADOR ENTRE OS 37 E OS 63 ANOS.

OUTROS DADOS POLÍTICOS

JOVEM ESTUDANTE, TRABALHOU COMO CAIXEIRO DE LOJA NO RIO DE JANEIRO. NA ESCOLA MILITAR FOI DISCÍPULO DE BENJAMIN CONSTANT. PARTICIPOU DO MOVIMENTO MILITAR DA MANHÃ DO DIA 15 DE NOVEMBRO DE 1889.

INFORMAÇÕES PESSOAIS

DATA NASCIMENTO: 08 11 1863 LOCAL: ITAJAÍ - SC
DATA FALECIMENTO: 30 07 1926 LOCAL: RIO DE JANEIRO - RJ
SEXO: MASCULINO RELIGIÃO: INSTRUÇÃO: UNIVERSITÁRIA

ESCOLARIDADE

SECUNDÁRIO COLÉGIO CUNDITT NITERÓI - RJ
SUPERIOR ESCOLA MLITAR RIO DE JANEIRO

PROFISSÕES EXERCIDAS

ENGENHEIRO MILITAR

ATIVIDADE PRINCIPAL

MILITAR

FILIAÇÃO

NOME DA MÃE: ANA MICHELS
NOME DO PAI: PEDRO MULLER

REFERÊNCIAS BIBLIOGRÁFICAS

ABRANCHES, JOÃO DUNSHEE DE. GOVERNOS E CONGRESSOS DA REPÚBLICA DOS ESTADOS UNIDOS DO BRASIL, 1889 A 1917. SÃO PAULO, 1918. 2 V. (SENADO E CÂMARA). GOMES DE CASTRO, AUGUSTO OLYMPIO E CASTAGNINO, A. SOUTO. O SENADO FEDERAL DE 1890 A 1927. RIO DE JANEIRO. SEGUNDA EDIÇÃO, 1927. 150 P. IL. (SENADO, MINISTÉRIO DA JUSTIÇA). KONDER, MARCOS. LAURO MULLER. ENSAIO BIBLIOGRÁFICO. RIO DE JANEIRO, 1953. ILUSTRAÇÃO: SENADO FEDERAL. VULTOS E FACTOS DA REPÚBLICA, 1928-1941. S.L. S.ED. 19???. RECORTES DE JORNAIS.



SENADOR: LEANDRO MAYNARD MACIEL

(LEANDRO MACIEL)

ESTADO: SERGIPE

SEGUNDA REPÚBLICA

MANDATOS ELETIVOS E SIMILARES

DEPUTADO FEDERAL	03 05 1930	23 10 1930	SE
DEPUTADO FEDERAL			
CONSTITUINTE	15 11 1933	30 04 1935	SE
SENADOR	04 05 1935	09 11 1937	SE
DEPUTADO FEDERAL	11 02 1946	31 01 1951	SE
GOVERNADOR		1955	SE
SENADOR	01 02 1967	31 01 1975	SE

TOTAL DE MANDATOS: 6

TOTAL DE ANOS: 22

SUPLENTE

GOÑALO ROLLEMBERG DA CRUZ PRADO - 1966

PARTIDOS POLÍTICOS

PARTIDO SOCIAL DEMOCRÁTICO	PSD	1934	1937
UNIÃO DEMOCRÁTICA NACIONAL	UDN	1945	1965
ALIANÇA RENOVADORA NACIONAL	ARENA	1966	1979

CARGOS PÚBLICOS EXERCIDOS

DIRETOR DE OBRAS PÚBLICAS	SE
FISCAL DO SERVIÇO DE ÁGUAS E ESGOTOS DE ARACAJU	SE
DIRETOR DA ENERGIPE (SERVIÇO DE LUZ E FORÇA)	
PRESIDENTE DO IAA (ÁLCOOL E AÇÚCAR)	

1834

OUTROS DADOS POLÍTICOS

NO SENADO, EM SEU SEGUNDO MANDATO, FOI MEMBRO DAS COMISSÕES DE MINAS E ENERGIA, DE TRANSPORTES E COMUNICAÇÃO.

INFORMAÇÕES PESSOAIS

DATA NASCIMENTO: 08 12 1897 LOCAL: ROSÁRIO DO CATETE - SE
SEXO: MASCULINO RELIGIÃO: CATÓLICA INSTRUÇÃO: SUPERIOR

ESCOLARIDADE

SECUNDÁRIO	COLÉGIO MARISTA	SALVADOR - BA
ENGENHARIA	ESCOLA POLITÉCNICA DA BAHIA	SALVADOR - BA

PROFISSÕES EXERCIDAS

ENGENHEIRO E PROPRIETÁRIO RURAL

ATIVIDADE PRINCIPAL

ENGENHARIA

INFORMAÇÕES FAMILIARES

FAMÍLIA PREENINENTE: SIM FORTUNA PESSOAL: A
NOME DO CONJUGE: MARINA DE ALBUQUERQUE MACIEL
NOME DA FAMÍLIA: OCTACÍLIO DE ALBUQUERQUE
DATA DO CASAMENTO: 27 12 1924 LOCAL: JOÃO PESSOA - PB

FILIAÇÃO

NOME DA MÃE: ANA MAYNARD MACIEL
NOME DO PAI: LEANDRO RIBEIRO SIQUEIRA MACIEL

OBDRAS PUBLICADAS

SERGIPE. O COQUEIRO. PORTO DE ARACAJU: PROBLEMA SEM SOLUÇÃO. DIA DO CORREIO AÉREO NACIONAL. ANIVERSÁRIO DE SANTOS DUMONT. O BRASIL PRECISA DE MAIS SODA CÁUSTICA. A MINERAÇÃO BRASILEIRA E A REVOLUÇÃO DE 1964. A FÁBRICA DE BARRILHA DE SERGIPE: NOVELA DE MUITOS CAPÍTULOS. RONDON - 1974. A SUVALE E A IRRIGAÇÃO NO BAIXO SÃO FRANCISCO. JAPARATUBA: RIO DE DUAS BARRAS E SEUS PROBLEMAS. FERTILIZANTES: O ABANDONO DO AGRICULTOR, PRODUÇÃO E TRABALHO - 1968.

REFERÊNCIAS BIBLIOGRÁFICAS

RIBEIRO, J. FREIRE. LEANDRO MACIEL PERANTE SERGIPE. ARACAJU, LIVRARIA REGINA, 1955. OLIVEIRA, HUGO PAULO. OS PRESIDENTES DO IAA. RIO DE JANEIRO, INSTITUTO DO AÇÚCAR E DO ALCOOL, 1975. P. 98. WYNNE, J. PIRES. HISTÓRIA DE SERGIPE, 1938-1972. RIO DE JANEIRO, PONGETTI, 1973. P. 483. V. II. ILUSTRAÇÃO: SUBSECRETARIA DE ARQUIVO. DADOS

REFERÊNCIAS BIBLIOGRÁFICAS

BIOGRÁFICOS DOS SENADORES DE 1971 A 1975. BRASÍLIA, SENADO FEDERAL.
P.131.

SENADOR: LEANDRO RIBEIRO DE SIQUEIRA MACIEL

(LEANDRO MACIEL)

ESTADO: SERGIPE

PRIMEIRA REPÚBLICA



MANDATOS ELETIVOS E SIMILARES

DEPUTADO PROVINCIAL	1851	1869	SE
DEPUTADO GERAL	1869	1872	SE
DEPUTADO GERAL	1877	1885	SE
DEPUTADO FEDERAL NA CONSTITUINTE	1890	1891	
DEPUTADO FEDERAL	1891	1894	AL
SENADOR	18 05 1894	31 01 1903	SE

TOTAL DE MANDATOS: 7

TOTAL DE ANOS: 42

SUPLENTES

DEOMÍCIO FREITAS

PARTIDOS POLÍTICOS

PARTIDO CONSERVADOR	PCO	1851
PARTIDO NACIONAL		1890
PARTIDO PROGRESSISTA		1905

CARGOS PÚBLICOS EXERCIDOS

JUIZ DE PAZ E DE ÓRFÃOS DE ROSÁRIO DO CATETE, MAROIM E SANTO AMARO	1852	1860
---	------	------

OUTROS DADOS POLÍTICOS

DEPUTADO PROVINCIAL DIVERSAS VEZES. MANIFESTOU-SE SEMPRE UM MONARQUISTA. VOTOU NA CONSTITUINTE CONTRA O BANIMENTO DA FAMÍLIA IMPERIAL. UM DOS ORGANIZADORES DO PARTIDO NACIONAL - 1890. FEZ PARTE

1838

OUTROS DADOS POLÍTICOS

DE UMA JUNTA QUE GOVERNOU O ESTADO LOGO APÓS PROCLAMADA A REPÚBLICA. NO SENADO, FOI MEMBRO DA COMISSÃO DE COMÉRCIO, AGRICULTURA, INDÚSTRIA E ARTES. REDATOR DOS JORNAIS 'A CRISE' (1863) E 'O CONSERVADOR' (1863-1864). AMBOS DE SERGIPE.

INFORMAÇÕES PESSOAIS

DATA NASCIMENTO: 04 07 1825 LOCAL: ROSÁRIO - SE
DATA FALECIMENTO: 13 05 1909 LOCAL: JAPARATUBA - SE
SEXO: MASCULINO RELIGIÃO: CATÓLICA INSTRUÇÃO: SUPERIOR

ESCOLARIDADE

FACULDADE DE DIREITO
DE OLINDA PERNAMBUCO 1851

PROFISSÕES EXERCIDAS

ADVOGADO, PROPRIETÁRIO RURAL

ATIVIDADE PRINCIPAL

ADVOCACIA, POLÍTICA

INFORMAÇÕES FAMILIARES

FAMÍLIA PREEMINENTE: FORTUNA PESSOAL: A

FILIAÇÃO

NOME DA MÃE: ROSA DE SIQUEIRA E MELO
NOME DO PAI: ANTÔNIO LUIZ DE ARAÚJO MACIEL

OBRAS PUBLICADAS

ARTIGOS: AO PÚBLICO E AO GOVERNO IMPERIAL. 'JORNAL DE ARACAJU', 20-05-1874. MANIFESTO. JORNAL 'O CONSERVADOR', 24-12-1881. O DR. MANOEL JOSÉ DE MENEZES PRADO. 'O CONSERVADOR', 04-02-1882. A NAÇÃO. 'GAZETA DE SERGIPE', 21-09-1890. RESPOSTA AO PÉ DA LETRA. 'GAZETA DE SERGIPE', 20-11-1890. AO ELEITORADO SERGIPANO. 'FOLHA DE SERGIPE', 02-07-1891. ESCLAREÇA-SE A VERDADE. 'O MOMENTO', 11-12-1902. AO PADRE OLÍMPIO CAMPOS. 'O MOMENTO', 15 E 18 -12-1902. PROTESTO. 'JORNAL DE SERGIPE', 17-01-1909. AINDA O PADRE DANTAS. JORNAL DE SERGIPE, 04-02-1909. LIVRO: MANIFESTO À NAÇÃO. ARACAJU, TIP. 'GAZETA DE SERGIPE', 1890.

REFERÊNCIAS BIBLIOGRÁFICAS

DICIONÁRIO BIOBIBLIOGRÁFICO SERGIPANO. ARMINDO GUARANÁ, RIO DE JANEIRO, 1925. ILUSTRAÇÃO: GUARANÁ, MANOEL ARMINDO CORDEIRO.
DICIONÁRIO BIO- BIBLIOGRÁFICO SERGIPANO. RIO DE JANEIRO. PONGETTI,

REFERÊNCIAS BIBLIOGRÁFICAS

1925. P.195.



SENADOR: LENOIR VARGAS FERREIRA

(LENOIR VARGAS)

ESTADO: SANTA CATARINA

SEGUNDA REPÚBLICA

MANDATOS ELETIVOS E SIMILARES

VEREADOR		1947		1950	SC	CHAPECÓ - S
DEPUTADO ESTADUAL		1950		1954	SC	
DEPUTADO ESTADUAL		1954		1958	SC	
DEPUTADO FEDERAL	01 02	1959 31	01	1963	SC	
DEPUTADO FEDERAL	01 02	1963 31	01	1967	SC	
DEPUTADO FEDERAL	01 02	1967 31	01	1971	SC	
SENADOR	01 02	1971 31	01	1979	SC	
SENADOR	01 02	1979				

TOTAL DE MANDATOS: 8

TOTAL DE ANOS: 37

SUPLENTE

GENÉSIO DE MIRANDA LINS - 1970

PARTIDOS POLÍTICOS

PARTIDO SOCIAL DEMOCRÁTICO	PSD
ALIANÇA RENOVADORA NACIONAL	ARENA
PARTIDO DEMOCRÁTICO SOCIAL	PDS

OUTROS DADOS POLÍTICOS

PROFESSOR NA FACULDADE DE CIÊNCIAS ECONÔMICAS DE FLORIANÓPOLIS. LÍDER DO PSD NA CÂMARA MUNICIPAL DE CHAPECÓ. NA ASSEMBLÉIA LEGISLATIVA, FOI PRIMEIRO-SECRETÁRIO DA MESA, VICE-LÍDER E LÍDER DO PSD. NA CÂMARA DOS DEPUTADOS FOI VICE-LÍDER DO PSD. FOI MEMBRO DAS COMISSÕES DE EDUCAÇÃO E CULTURA, REDAÇÃO DAS LEIS LEGISLAÇÃO SOCIAL, CONSTITUIÇÃO E JUSTIÇA, ORÇAMENTO E FRENTEIRA SUDOESTE. NO SENADO, FOI 3. SUPLENTE DA MESA (1971-72). VICE-PRESIDENTE DA COMISSÃO DE SERVIÇO PÚBLICO,

OUTROS DADOS POLITICOS

MEMBRO DAS COMISSÕES DE CONSTITUIÇÃO DE JUSTIÇA, FINANÇAS, LEGISLAÇÃO SOCIAL, TRANSPORTES, RELAÇÕES EXTERIORES E MISTAS DO CONGRESSO NACIONAL. FOI 4. SECRETÁRIO, (1975-76). PRESIDENTE DO DIRETÓRIO REGIONAL DE SANTA CATARINA, DA ARENA, DE 1976 ATÉ 1983. FOI REELEITO PARA O SENADO PELO COLÉGIO ELEITORAL, 1979. VICE-PRESIDENTE DA COMISSÃO DE LEGISLAÇÃO SOCIAL. MEMBRO DA COMISSÃO DE RELAÇÕES EXTERIORES, SUPLENTE DA COMISSÃO DE JUSTIÇA, 1979. EM 1980-82, TITULAR E VICE-PRESIDENTE DA COMISSÃO DE CONSTITUIÇÃO E JUSTIÇA. TITULAR DA COMISSÃO DE ECONOMIA. SUPLENTE DA COMISSÃO DE SAÚDE PARA 1983-84. SECRETÁRIO DA COMISSÃO DIRETORA. PRESIDENTE DA FUNDAÇÃO NEREU RAMOS. MISSÕES NO EXTERIOR: REPRESENTOU O SENADO NA CONFERÊNCIA SOBRE MEIO AMBIENTE, EM NAIRÓBI. FOI MEMBRO DO PARLAMENTO LATINO - AMERICANO À VII ASSEMBLÉIA ORDINÁRIA, VENEZUELA. FEZ PARTE DA REPRESENTAÇÃO DO SENADO FEDERAL, NO CONGRESSO SOBRE FILOSOFIA DO DIREITO, NA ARGENTINA. VIAGEM AOS ESTADOS UNIDOS, A CONVITE DA USAID, PARA ESTUDAR SISTEMAS AMERICANOS DE ENSINO. VISITOU, AINDA, OS SEGUINTE PAÍSES: URUGUAI, PARAGUAI, PORTUGAL, ESPANHA, FRANÇA, INGLATERRA, HOLANDA, ITÁLIA, SUIÇA, BÉLGICA, ALEMANHA, SENEGAL, QUÊNIA, NIGÉRIA, ÁFRICA DO SUL E VENEZUELA.

CONDECORAÇÕES RECEBIDAS

GRANDE OFICIAL DA ORDEM DO CONGRESSO NACIONAL (1975/76). ORDEM DE RIO BRANCO, NO GRAU DE GRANDE OFICIAL. ORDEM DO MÉRITO AERONÁUTICO, NO GRAU DE COMENDADOR. ORDEM DO MÉRITO NAVAL, COM MEDALHA ALMIRANTE TAMANDARÉ. ORDEM DO MÉRITO DO IPIRANGA. MEDALHA COMEMORATIVA DO SESQUICENTENÁRIO DE INSTALAÇÃO DOS TRABALHOS DO SENADO FEDERAL. MEDALHA COMEMORATIVA DO SESQUICENTENÁRIO DO PODER LEGISLATIVO E MEDALHA JOSÉ BONIFÁCIO, DO SENADO FEDERAL.

INFORMAÇÕES PESSOAIS

DATA NASCIMENTO: 13 05 1919 LOCAL: TUPANCIRETÃ - RS
 DATA FALECIMENTO: 01 08 1986 LOCAL: BRASÍLIA - DF
 SEXO: MASCULINO RELIGIÃO: INSTRUÇÃO: SUPERIOR

ESCOLARIDADE

SECUNDÁRIO	GINÁSIO CRISTO REDENTOR	CRUZ ALTA - RS
SUPERIOR	FACULDADE DE DIREITO DA UNIVERSIDADE FEDERAL DO RIO GRANDE DO SUL	PORTO ALEGRE-RS

PROFISSÕES EXERCIDAS

ADVOGADO, JORNALISTA

ATIVIDADE PRINCIPAL

JORNALISMO, ADVOGACIA, MAGISTÉRIO

INFORMAÇÕES FAMILIARES

NOME DO CONJUGE: RUTH BARBEDO FERREIRA
 DATA DO CASAMENTO: 18 06 1942 LOCAL: PORTO ALEGRE - RS

FILIAÇÃO

NOME DA MÃE: CÂNDIDA VARGAS FERREIRA
 NOME DO PAI: GRATULINO VAZ FERREIRA

OUTROS DADOS FAMILIARES

SEU SOGRO FOI PREFEITO DE PELOTAS, RS.

OBRAS PUBLICADAS

CARBOQUÍMICA CATARINENSE. EROÇÃO. RELATÓRIO SOBRE A CONFERÊNCIA DE
 NAIRÓBI. HOMENAGENS AOS CATARINENSES: DOM JAIME DE BARROS CÂMARA,
 NEREU RAMOS, JORGE LACERDA E LEOBERTO LEAL.

REFERÊNCIAS BIBLIOGRÁFICAS

BRASIL. CONGRESSO. CÂMARA DOS DEPUTADOS. DEPUTADOS BRASILEIROS.
 REPERTÓRIO BIOGRÁFICO DOS MEMBROS DA CÂMARA DOS DEPUTADOS DA SEXTA
 LEGISLATURA (1967-71). BRASÍLIA, 1968. BRASIL. CONGRESSO. SENADO
 FEDERAL. SUBSECRETARIA DE ARQUIVO. DADOS BIOGRÁFICOS. QUADRAGÉSIMA
 SÉTIMA LEGISLATURA, 1983-1987. ILUSTRAÇÃO: SUBSECRETARIA DE ARQUIVO.
 DADOS BIOGRÁFICOS DOS SENADORES DE 1979 A 1983. P.201. (SENADO
 FEDERAL).



SENADOR: LEOPOLDO TAVARES CUNHA MELLO

(CUNHA MELLO)

ESTADO: AMAZONAS

SEGUNDA REPÚBLICA

MANDATOS ELETIVOS E SIMILARES

DEPUTADO CONSTITUINTE	15	11	1933	16	07	1934	
SENADOR	04	02	1935	10	11	1937	AM
SENADOR	01	02	1955	18	01	1962	AM

TOTAL DE MANDATOS: 3

TOTAL DE ANOS: 10

SUPLENTES

PAULO RAMOS COELHO

PARTIDOS POLÍTICOS

PARTIDO SOCIALISTA DO AMAZONAS			1934	1937
PARTIDO TRABALHISTA BRASILEIRO	PTB		1945	1962

CARGOS PÚBLICOS EXERCIDOS

AUDITOR MILITAR EM RECIFE E MANAUS				
JUIZ DE DIREITO EM FLORIANO PEIXOTO				
JUIZ MUNICIPAL EM COARI E TEFÉ	AM	1911	1912	
PROMOTOR PÚBLICO EM MANAUS	AM	1912	1922	
OFICIAL DE GABINETE DO GOVERNADOR	AM			
CHEFE DE POLÍCIA DO ESTADO	AM	1924		
ADVOGADO DO ESTADO DO AMAZONAS		1930		
PROFESSOR DE DIREITO PENAL MILITAR DA FACULDADE DE MANAUS	AM			
PROCURADOR DE DIREITO PENAL MILITAR DA FACULDADE DE MANAUS	AM			
PROCURADOR DO TRIBUNAL DE CONTAS	RJ	1938		

1846

OUTROS DADOS POLÍTICOS

ADVOGADO EM MANAUS DE 1912 A 1927 E NO RIO DE JANEIRO DESDE 1926. JORNALISTA E DIRETOR DO JORNAL 'O DIA', MANAUS - AM. FOI ADVOGADO NO RIO DE JANEIRO DOS OFICIAIS REVOLTOSOS DE 1924. PARTICIPOU DA CAMPANHA POLÍTICA DE RUI BARBOSA. UM DOS FUNDADORES DO PARTIDO SOCIALISTA DO AMAZONAS. MEMBRO DA LIGA DE DEFESA NACIONAL, DA QUAL FOI PRESIDENTE. REPRESENTANTE DA OAB DO AMAZONAS. ELEITO PARA A ASSEMBLÉIA NACIONAL CONSTITUINTE, 1933. FEZ PARTE DA COMISSÃO CONSTITUCIONAL. NO SENADO - PERÍODO 1935-37. PRIMEIRO - SECRETÁRIO DA MESA DIRETORA. REPRESENTANTE BRASILEIRO NO CONGRESSO MUNDIAL DE TRIBUNAIS DE CONTAS, HAVANA, 1953. NO SENADO: NO PERÍODO 1955 - 62. MEMBRO DAS COMISSÕES DE REFORMA CONSTITUCIONAL E DE REVISÃO DO CÓDIGO DE PROCESSO CIVIL. PRESIDENTE DAS COMISSÕES DE REFORMA ADMINISTRATIVA E CONSTITUIÇÃO E JUSTIÇA. COMISSÃO DE ESTUDOS DE TARIFAS DA ALFÂNDEGA; CONSOLIDAÇÃO DAS LEIS DE TRABALHO; COMISSÃO DE ESTUDOS DO PROJETO DA MUDANÇA DO SENADO PARA BRASÍLIA. CATÓLICO PRATICANTE, FOI SÓCIO - BENFEITOR DA DIOCESE DE MANAUS. COMBATEU OS GOVERNOS AMAZONENSES DOS SRS. ALFREDO DE SÁ, RÊGO MONTEIRO E EFIGÊNIO SALLES.

INFORMAÇÕES PESSOAIS

DATA NASCIMENTO: 10 12 1893 LOCAL: CABO - PE
DATA FALECIMENTO: 18 01 1962 LOCAL: RIO DE JANEIRO - RJ
SEXO: MASCULINO RELIGIÃO: CATÓLICA INSTRUÇÃO: SUPERIOR

ESCOLARIDADE

PRIMÁRIO	INSTITU. PESTALOZZI	RECIFE - PE	
SECUNDÁRIO	GINÁSIO DO RECIFE	RECIFE - PE	
SECUNDÁRIO	GINÁSIO DE MANAUS	MANAUS - AM	
DIREITO	FACULDADE DE DIREITO	RECIFE - PE	1985 1989

PROFISSÕES EXERCIDAS

PROFESSOR PROPRIETÁRIO RURAL

ATIVIDADE PRINCIPAL

MAGISTRATURA

INFORMAÇÕES FAMILIARES

FAMÍLIA PREEMINENTE: SIM FORTUNA PESSOAL: B
NOME DO CONJUGE: ESTHER LEÃO DA CUNHA MELLO

FILIAÇÃO

NOME DA MÃE: MARIA DA CONCEIÇÃO GUSMÃO TAVARES
NOME DO PAI: BENÍCIO TAVARES DA CUNHA MELLO

OBRAS PUBLICADAS

BRASIL. CONGRESSO. SENADO. A CONCESSÃO DE TERRAS AMAZONENSES A JAPONÊSES, ATOS DO GOVERNO DO SR. EFIGÊNIO SALLES, O DEBATE DO ASSUNTO NO SENADO FEDERAL. RIO DE JANEIRO, A. COELHO BRANCO, 250 P. BIBLIOTECA DO SENADO. DISCURSOS NA LIGA DE DEFESA NACIONAL. RIO DE JANEIRO, PONGETTI. BIBLIOTECA DA CÂMARA. PARECERES. RIO DE JANEIRO, IMPRENSA NACIONAL, 1941-55. 6 V. BIBLIOTECAS DA CÂMARA E SENADO. O SENADOR CUNHA MELLO NA ONU. RIO DE JANEIRO, IMPRENSA NACIONAL, 1959. 84 P. BIBLIOTECA DO SENADO.

REFERÊNCIAS BIBLIOGRÁFICAS

GODINHO, WANOR R. E ANDRADE, OSWALDO. CONSTITUINTES BRASILEIROS DE 1934. RIO DE JANEIRO, 1934. 304 P. (SENADO E CÂMARA). ILUSTRAÇÃO: GODINHO, WANOR R. 'CONSTITUINTES BRASILEIROS DE 1934'. P.17. RIO DE JANEIRO. S.ED. 1934.

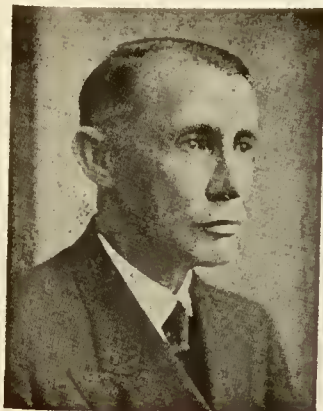

SENADOR: LEVINDO EDUARDO COELHO

(LEVINDO COELHO)

ESTADO: MINAS GERAIS

SEGUNDA REPÚBLICA

MANDATOS ELETIVOS E SIMILARES

VEREADOR		1915		1917	MG	UBÁ
VEREADOR		1918		1920	MG	UBÁ
SENADOR ESTADUAL		1915		1930	MG	UBÁ
CONSTITUINTE DE 1934	15 11	1933	16 07	1934	MG	
DEPUTADO FEDERAL	24 04	1935	10 11	1937	MG	
PREFEITO DE UBÁ		1937			MG	
SENADOR E CONSTITUINTE	04 02	1946	31 01	1955	MG	

TOTAL DE MANDATOS: 10

TOTAL DE ANOS: 32

PARTIDOS POLÍTICOS

PARTIDO REPUBLICANO MINEIRO	PRM	
PARTIDO SOCIAL DEMOCRÁTICO	PSD	1945

CARGOS PÚBLICOS EXERCIDOS

PROFESSOR CATEDRÁTICO DA ESCOLA DE FARMÁCIA DE OURO PRETO	MG	1895	1901
GINÁSIO MINEIRO E DE OURO PRETO	MG	1896	1903
SECRETÁRIO DA EDUCAÇÃO E SAÚDE PÚBLICA	MG	1930	1931

OUTROS DADOS POLÍTICOS

INDO MORAR EM UBÁ, EXERCEU A MEDICINA. CHEFIOU A CAMPANHA CIVILISTA NAQUELA CIDADE A CONVITE DE RAUL SOARES (1910). FOI PREFEITO DE UBÁ (EXECUTIVO MUNICIPAL) POR CINCO PERÍODOS DE FÉRIAS PARLAMENTARES COMO PERMITIA A LEGISLAÇÃO DA ÉPOCA. FOI VICE-PRESIDENTE DO SENADO ESTADUAL EM 1926. ELEITO DEPUTADO FEDERAL, RENUNCIOU AO MANDATO (1930) PARA ASSUMIR A SECRETARIA DA EDUCAÇÃO E SAÚDE PÚBLICA DE MINAS

1850

OUTROS DADOS POLÍTICOS

GERAIS. AFASTOU-SE EM 1931 POR DISCORDÂNCIA COM A LEGIÃO DE OUTUBRO, ORGANIZADA POR FRANCISCO LOPES. FOI CONSTITUINTE DE 1934 E DEPUTADO FEDERAL DE 1935-37. EM 1937, FOI NOMEADO PELO INTERVENTOR FEDERAL EM MINAS GERAIS, BENEDITO VALADARES, PREFEITO DE UBÁ. FOI ELEITO SENADOR E CONSTITUINTE EM 1946. NO SENADO FOI PRESIDENTE DA COMISSÃO DE SAÚDE (1950-53) E MEMBRO (1947-49) DAS COMISSÕES DE FINANÇAS (1952-53), EDUCAÇÃO E CULTURA (1953-54) E FORÇAS ARMADAS (1947). FOI VICE-PRESIDENTE DO PRM E PARTICIPOU DA ALIANÇA LIBERAL (1938). FOI UM DOS FUNDADORES DO PSD E MEMBRO DA SUA EXECUTIVA EM MINAS GERAIS. ATUOU COMO JORNALISTA EM DIVERSOS ÓRGÃOS. COMO ACADEMICO, EM OURO PRETO, NO 'O ATHENEU' E 'O CHISTE' EM UBÁ. FUNDOU O MOVIMENTO PORTA-VOZ DA AÇÃO SOCIAL CATÓLICA, DIRIGIU NA MESMA CIDADE A 'FOLHA DO POVO'. PRESIDIU O SEGUNDO CONGRESSO CATÓLICO, BELO HORIZONTE, 1911. FUNDOU O INTERNATO MINEIRO EM UBÁ, BEM COMO O HOSPITAL SÃO VICENTE DE PAULO E O ASILO DOS VELHOS DESAMPARADOS. APÓS AFASTAR-SE DA VIDA POLÍTICA, FOI DO CONSELHO ADMINISTRATIVO DO BANCO HIPOTECÁRIO E AGRÍCOLA DE MINAS GERAIS S. AGRICULTOR EM UBÁ.

INFORMAÇÕES PESSOAIS

DATA NASCIMENTO: 13 10 1871 LOCAL: QUELUZ - MG
DATA FALECIMENTO: 06 06 1961 LOCAL: UBÁ - MG
SEXO: MASCULINO RELIGIÃO: CATÓLICA INSTRUÇÃO: SUPERIOR

ESCOLARIDADE

SECUNDÁRIO	COLÉGIO MINEIRO	OURO PRETO - MG
FARMÁCIA	ESCOLA DE FARMÁCIA	OURO PRETO - MG 1894
MEDICINA	FACULDADE DE	
	MEDICINA DA BAHIA	SALVADOR-BA
MEDICINA	FACULDADE DE	
	MEDICINA	RIO DE JANEIRO 1902

INFORMAÇÕES FAMILIARES

FAMÍLIA PREEMINENTE: SIM FORTUNA PESSOAL: B
NOME DO CONJUGE: ANTONINA GONÇALVES COELHO
DATA DO CASAMENTO: LOCAL: UBÁ

FILIAÇÃO

NOME DA MÃE: MARIA ANTONIA COELHO
NOME DO PAI: ANTONIO COELHO

OUTROS DADOS FAMILIARES

PAI DE LEVINDO OZANAM COELHO, DEPUTADO FEDERAL E VICE-GERENADOR DE MINAS GERAIS. SUA ESPOSA, ANTONINA GONÇALVES COELHO, É DE FAMÍLIA CUJO TRONCO SE UME AD DE RAUL SOARES ATRAVÉS DOS MOURA DE UBÁ.

OBRAS PUBLICADAS

MINHA VIDA, MINHA OBRA. ..

REFERÊNCIAS BIBLIOGRÁFICAS

SILVA, GASTÃO PEREIRA DA. CONSTITUINTES DE 1946. RIO DE JANEIRO, GRÁFICA TUPY, 1947. 331 P. (SENADO). CAPANEMA, GUSTAVO. UM POLÍTICO HUMANISTA. IN-DIGESTO ECONÔMICO. SÃO PAULO, NOV-DEZ, 1968. OLIVEIRA, MARTINS DE. HISTÓRIA DA LITERATURA MINEIRA. BELO HORIZONTE, IMPRENSA OFICIAL, 1963. REVISTA DO IHG DE MINAS GERAIS. 15. 1971-1972. RIVERA, BUENO DE. PIONEIROS E EXPOENTES DE MINAS GERAIS. BELO HORIZONTE, ED. GUIA RIVERA, 1970-71. ILUSTRAÇÃO: GODINHO, WANOR R. 'CONSTITUINTES BRASILEIROS DE 1934'. P.157. RIO DE JANEIRO. S.ED. 1934.



SENADOR: LEÔNIDAS DE CASTRO MELLO

(LEÔNIDAS DE MELLO)

ESTADO: PIAUÍ

SEGUNDA REPÚBLICA

MANDATOS ELETIVOS E SIMILARES

GOVERNADOR		1935		1937	PI
INTERVENTOR		1937		1945	PI
DEPUTADO FEDERAL	01 02	1915 31	01	1955	
SENADOR	01 02	1955 31	01	1963	PI

TOTAL DE MANDATOS: 3

TOTAL DE ANOS: 22

SUPLENTES

JOSÉ DE MENDONÇA CLARK

PARTIDOS POLÍTICOS

PARTIDO SOCIAL DEMOCRÁTICO	PSD	1945	1963
----------------------------	-----	------	------

CARGOS PÚBLICOS EXERCIDOS

INTERVENTOR FEDERAL DO ESTADO	PI	1937	1945
DIRETOR DO ENSINO DO PIAUÍ	PI		
SECRETÁRIO-GERAL DO ESTADO	PI		
CHEFE DO SERVIÇO DE PROFILAXIA RURAL DO PIAUÍ			
CHEFE DO SERVIÇO DE PROFILAXIA DA LEPROSA DO PIAUÍ	PI		
CHEFE DO SERVIÇO DE DOENÇAS VENÉREAS DO PIAUÍ	PI		
DIRETOR DO GINÁSIO OFICIAL DO PIAUÍ	PI		
DIRETOR DA ESCOLA NORMAL OFICIAL DO PIAUÍ			
MINISTRO DO TRIBUNAL DE CONTAS DO PIAUÍ			

1854

OUTROS DADOS POLÍTICOS

FOI PRESIDENTE DA COMISSÃO EXECUTIVA DO PSD NO PIAUÍ. NO SENADO, FOI MEMBRO DAS COMISSÕES DE SAÚDE PÚBLICA (1955) E DE ECONOMIA (1959-1960). FEZ PARTE DA ASSOCIAÇÃO PIONEIRA DE MEDICINA. FOI CANDIDATO A SENADOR PELO PSD EM 1945.

INFORMAÇÕES PESSOAIS

DATA NASCIMENTO: 15 08 1897 LOCAL: BARRAS - PI
DATA FALECIMENTO: 24 05 1981 LOCAL:
SEXO: MASCULINO RELIGIÃO: INSTRUÇÃO: SUPERIOR

ESCOLARIDADE

SECUNDÁRIO INSTITUTO 21 DE
ABRIL TERESINA - PI
MEDICINA FACULDADE NACIONAL RIO DE JANEIRO 1920

PROFISSÕES EXERCIDAS

MÉDICO, PROFESSOR

ATIVIDADE PRINCIPAL

MEDICINA E MAGISTÉRIO (POLÍTICA)

INFORMAÇÕES FAMILIARES

FAMÍLIA PREEMINENTE: SIM FORTUNA PESSOAL: B
NOME DO CONJUGE: MARIA DO CARMO DE CASTRO MELLO

FILIAÇÃO

NOME DA MÃE: MARIA CASTRO MELLO
NOME DO PAI: REGINO LOPES DE MELLO

OBRAS PUBLICADAS

DO PNEUMOTORAX ARTIFICIAL NO TRATAMENTO DA TUBERCULOSE (TESC).

REFERÊNCIAS BIBLIOGRÁFICAS

BRASIL. SENADO FEDERAL. DADOS BIOGRÁFICOS DOS SENADORES - 1946 A 1970 (DOCUMENTO PRELIMINAR). BRASÍLIA, SETOR GRÁFICO DO SENADO FEDERAL, 1981. P.115. ENCICLOPÉDIA DELTA LAROUSSE. RIO DE JANEIRO, ED. DELTA S.A, 1970, V. VIII, P. 4417. BRASIL. CÂMARA DOS DEPUTADOS. ILUSTRAÇÃO: ARQUIVO DA SUBSECRETARIA DO PESSOAL DO SENADO FEDERAL.



SENADOR: LIBERATO DE CASTRO CARREIRA

ESTADO: CEARÁ

IMPÉRIO

MANDATOS ELETIVOS E SIMILARES

SENADOR 24 01 1882 15 11 1889 CE

TOTAL DE MANDATOS: 1

TOTAL DE ANOS: 7

PARTIDOS POLÍTICOS

PARTIDO LIBERAL PLIB 1822 1889

CARGOS PÚBLICOS EXERCIDOS

SUBSTITUTO DO JUIZ DE DIREITO MUNICIPAL E DE ÓRFÃOS EM FORTALEZA, AQUIRAZ, CASCAVEL E IMPERATRIZ	CE	1846	1854
PROVEDOR DE SAÚDE DO PORTO DE CEARÁ	MA	1848	
MEMBRO SUPLENTE DO DELEGADO DE POLÍCIA DE NITERÓI	RJ	1854	1855

OUTROS DADOS POLÍTICOS

ENCARREGADO DO HOSPITAL REGIMENTAL DO CEARÁ. FUNDADOR DO BANCO COMERCIAL E HIPOTECÁRIO DO CEARÁ. PROVEDOR PERPÉTUO DO ASILO DE SANTA LEOPOLDINA. SÓCIO E TESOUREIRO DO INSTITUTO HISTÓRICO E GEOGRÁFICO BRASILEIRO. FOI AGRACIADO COM AS COMENDAS DA ORDEM DE CRISTO E DA ROSA.

INFORMAÇÕES PESSOAIS

DATA NASCIMENTO: 24 08 1820 LOCAL: ARACATI-CE
 DATA FALECIMENTO: 12 07 1903 LOCAL: RIO DE JANEIRO-RJ
 SEXO: MASCULINO RELIGIÃO: CATÓLICA INSTRUÇÃO: SUPERIOR

1856

ESCOLARIDADE

MEDICINA ESCOLA DE MEDICINA RIO 1844

PROFISSÕES EXERCIDAS

MÉDICO, FUNCIONÁRIO PÚBLICO, BANQUEIRO, MAGISTRADO.

ATIVIDADE PRINCIPAL

MEDICINA, BANCÁRIA

INFORMAÇÕES FAMILIARES

FAMÍLIA PREENHENTE: SIM FORTUNA PESSOAL: A
NOME DO CONJUGE: BRÁSILIA ANGÉLICA DE CASTRO E SILVA
NOME DA FAMÍLIA: VICENTE FERREIRA DE CASTRO E SILVA
DATA DO CASAMENTO: 11 09 1844 LOCAL: RIO DE JANEIRO

FILIAÇÃO

NOME DA MÃE: RITA APOLINÁRIA DE CASTRO CARREIRA
NOME DO PAI: LUIZ DA SILVA CARREIRA

OUTROS DADOS FAMILIARES

SUA MULHER ERA TAMBÉM SUA PRIMA. SEU SOGRO, COMENDADOR VICENTE FERREIRA DE CASTRO E SILVA, PERTENCIA A UMA FAMÍLIA DE DESTAQUE SOCIAL. ERA IRMÃO DA MÃE DO SENADOR.

OBRAS PUBLICADAS

A PLEURISIA E OPERAÇÃO DO EMPIEMA. TESE APRESENTADA NO FINAL DO SEU CURSO DE MEDICINA, 1844. DESCRIÇÃO DA EPIDEMIA DE FEBRE AMARELA QUE GRASSOU NA PROVÍNCIA DO CEARÁ EM 1851 E 1852. RIO DE JANEIRO, TYP. DE NICOLAU LOBO VIANA JUNIOR, RUA D'AJUDA NÚMERO 79, 1853. IN QUARTO DE 91 PP. RELATÓRIO DA ENFERMARIA HOMEOPÁTICA DO S.S. SACRAMENTO, APRESENTADO AO ILMO. E EXMO. SR. CONSELHEIRO ZACARIAS DE GÓES E VASCONCELOS, DIGNÍSSIMO PROVIDOR DA SANTA CASA DE MISERICÓRDIA. RIO DE JANEIRO, TYP. D'A REFORMA, 1873, IN QUARTO DE 27 PP. RELATÓRIO DA ENFERMARIA HOMEOPÁTICA DO S.S. SACRAMENTO, APRESENTADO AO ILMO. E EXMO. SR. CONSELHEIRO ZACARIAS DE GOES E VASCONCELOS, DIGNÍSSIMO PROVIDOR DA SANTA CASA DE MISERICÓRDIA. RIO DE JANEIRO, TYP. D'A REFORMA, 1873, IN QUARTO DE 27 PP. RELATÓRIO E CONTAS DA SUBSCRIÇÃO PROMOVIDA EM FAVOR DAS VÍTIMAS DE SECAS DO CEARÁ PELA COMISSÃO CENTRAL CEARENSE, ORGANIZADA NESTA CORTE EM 7 DE MAIO DE 1877. TYP. E LIT. DE SOARES & REIS, RIO DE JANEIRO, 1879. HISTÓRIA FINANCEIRA E ORÇAMENTÁRIA DO IMPÉRIO DO BRASIL, DESDE A SUA FUNDAÇÃO, PRECEDIDA DE ALGUNS APONTAMENTOS ACERCA DE SUA INDEPENDÊNCIA. IMP. NACIONAL, RIO DE JANEIRO, 1889. ALGUMAS NOTAS SOBRE A VIDA DE CINQUENTA ANOS DE UM CASAL, FOLHETO, 1894. DESCRIÇÃO GEOGRÁFICA ABREVIADA DA CAPITANIA DO CEARÁ PELO CORONEL DE ENGENHEIROS A. J. DA SILVA PAULET, RETIFICADA PELO DR. LIBERATO DE CASTRO CARREIRA. IN JORNAL DO COMMERCIO, RIO DE

OBRAS PUBLICADAS

JANEIRO, 29-9-1897, E NA REVISTA DO INSTITUTO HISTÓRICO E GEOGRÁFICO BRASILEIRO, TOMO IX, PARTE II, 1897. AMPUTAÇÃO DA COXA SEM DOR POR MEIO DE INALAÇÕES ETÉREAS. ARQUIVO MÉDICO BRASILEIRO, TOMO SEGUNDO, 1846-1947. CRÔNICA MÉDICA DA PROVÍNCIA DO CEARÁ, 1848. RELATÓRIO APRESENTADO NO DIA 2-7-1859 AOS SRS. ACIONISTAS DA ESTRADA DE FERRO D. PEDRO II PELA COMISSÃO INCUMBIDA DA MARCHA DA ADMINISTRAÇÃO DA PRIMEIRA E SEGUNDA SEÇÕES E PROPOR MEDIDAS CONVENIENTES. RIO DE JANEIRO, 1859. ASILO DE SANTA LEOPOLDINA, RIO DE JANEIRO, 1892. RELATÓRIO APRESENTADO À MESA ADMINISTRATIVA DO ASILO DE SANTA LEOPOLDINA NO DIA 3-2-1895 PELO PROVIDOR DA IRMANDADE DE SÃO VICENTE DE PAULA. RIO DE JANEIRO, 1895.

REFERÊNCIAS BIBLIOGRÁFICAS

STUDART, GUILHERME. DICIONÁRIO BIOBIBLIOGRÁFICO CEARENSE. TIPO-LITOGRAFIA A VAPOR, FORTALEZA, VOLUME SEGUNDO, 1913. PITANGA, DESEMB. ANTONIO FERREIRA DE SOUZA. DISCURSO. IN REVISTA TRIMENSAL DO INSTITUTO HISTÓRICO E GEOGRÁFICO BRASILEIRO. IMPRENSA NACIONAL, RIO DE JANEIRO, 1904. TOMO XLVI, PARTE II. BLAKE, AUGUSTO V. A. SACRAMENTO. DICIONÁRIO BIBLIOGRÁFICO BRASILEIRO, IMPRENSA NACIONAL, RIO DE JANEIRO, 1902, VOLUME 5. BRÍGIDO, JOÃO. RESUMO DA HISTÓRIA DO CEARÁ. TIP. DO LIBERTADOR, FORTALEZA, 1885. STUDART, BARÃO DE. A FAMÍLIA CASTRO. IN REVISTA DO INSTITUTO DO CEARÁ. IMPRENSA UNIVERSITÁRIA, FORTALEZA, 1959. PAIVA, MARIA ARAIR PINTO. A ELITE POLÍTICA DO CEARÁ PROVINCIAL. EDIÇÕES TEMPO BRASILEIRO, RIO DE JANEIRO, 1979. ABREU, JULIO. FRAGMENTOS DE HISTÓRIA POLÍTICA DO CEARÁ, GRÁFICA CRUZEIRO DO SUL, VITÓRIA DA CONQUISTA, 1956. GIRÃO, RAIMUNDO E MARTINS FILHO, ANTONIO. O CEARÁ PROVINCIAL. SÉRIE B. IMPRENSA UNIVERSITÁRIA DA UNIVERSIDADE FEDERAL DO CEARÁ, FORTALEZA 1970. GRANDE ENCICLOPÉDIA DELTA LAROUSSE, EDITORA DELTA, RIO DE JANEIRO, 1970, V. 3.



SENADOR: LINEU PRESTES

ESTADO: SÃO PAULO

SEGUNDA REPÚBLICA

MANDATOS ELETIVOS E SIMILARES

PREFEITO MUNICIPAL	1958	1954	SP	SÃO PAULO
SENADOR	05 02 1957 29 08	1958	SP	

TOTAL DE MANDATOS: 2

TOTAL DE ANOS: 6

PARTIDOS POLÍTICOS

PARTIDO SOCIAL PROGRESSISTA. PSP

CARGOS PÚBLICOS EXERCIDOS

REITOR DA UNIVERSIDADE DE SÃO PAULO.	SP	1947	1948
SECRETÁRIO DA FAZENDA DO ESTADO DE SÃO PAULO.	SP		1949
MEMBRO DO CONSELHO SUPERIOR DAS CAIXAS ECONÔMICAS.			
CHEFE DA SECRETARIA DO LABORATÓRIO ESTADUAL DE ANÁLIS QUÍMICAS.			
DIRETOR DO SERVIÇO DE QUÍMICA DO DEPARTAMENTO DE LEPRO.			

OUTROS DADOS POLÍTICOS

FOI PROFESSOR CATEDRÁTICO DE QUÍMICA ANALÍTICA E BROMATOLÓGICA DA ESCOLA DE FARMÁCIA E ODONTOLOGIA DE SÃO PAULO. 1924. DIRETOR DA FACULDADE DE FARMÁCIA E ODONTOLOGIA, EM 1937. MEMBRO DO INSTITUTO DOS ADVOGADOS DE SÃO PAULO. FEZ PARTE DA ACADEMIA NACIONAL DE FARMÁCIA. ERA SUPLENTE DO SENADOR CÉZAR LACERDA DE VERGUEIRO. NO SENADO, FOI MEMBRO DAS COMISSÕES DE CONSTITUIÇÃO E JUSTIÇA E DE ECONOMIA.

1868

INFORMAÇÕES PESSOAIS

DATA NASCIMENTO: 30 09 1896 LOCAL: AVARÉ - SP
DATA FALECIMENTO: 20 08 1958 LOCAL: SÃO PAULO - SP
SEXO: MASCULINO RELIGIÃO: INSTRUÇÃO: SUPERIOR

ESCOLARIDADE

SECUNDÁRIO	GINÁSIO MACEDO SOARES		
FARMACÊUTICO	ESCOLA DE FARMÁCIA E ODONTOLOGIA	SÃO PAULO	1916
DIREITO	FACULDADE DE DIREITO DE SÃO PAULO	SÃO PAULO	1928
FILOSOFIA	FACULDADE DE FILOSOFIA	SÃO PAULO	1932

PROFISSÕES EXERCIDAS

FARMACÊUTICO, ADVOGADO, POLÍTICO E PROFESSOR

ATIVIDADE PRINCIPAL

ADVOCACIA E MAGISTÉRIO

INFORMAÇÕES FAMILIARES

FAMÍLIA PREEMINENTE: SIM FORTUNA PESSOAL: A
NOME DO CONJUGE: IRACEMA PRESTES

FILIAÇÃO

NOME DA MÃE: ANA G. PRESTES DE MORAIS
NOME DO PAI: JOÃO I. PRESTES DE MORAIS

OBRAS PUBLICADAS

DA FUNDAÇÃO E SUA ADMINISTRAÇÃO DO DIREITO PÁTRIO.

REFERÊNCIAS BIBLIOGRÁFICAS

MELO, LUIS CORREIA DE. DICIONÁRIO DE AUTORES PAULISTAS. SÃO PAULO, 1954. P. 508. HELOU, JOÃO HAIKAL. SOCIEDADE DE FARMÁCIA E QUÍMICA DE SÃO PAULO. ANAIS DE FARMÁCIA E QUÍMICA DE SÃO PAULO. 18. (1) P. 136 A 138. MORAES, ESTER C. FONSECA. LINEU PRESTES. IN MEMORIAN. ANAIS DE FARMÁCIA E QUÍMICA DE SÃO PAULO 9 (718). P. 145 E 146. ILUSTRAÇÃO: ARQUIVO DA SUBSECRETARIA DO PESSOAL DO SENADO FEDERAL.

1861

SENADOR: LOURENÇO MARIA DE ALMEIDA BAPTISTA

(ALMEIDA BAPTISTA)

ESTADO: RIO DE JANEIRO

PRIMEIRA REPÚBLICA



MANDATOS ELETIVOS E SIMILARES

VEREADOR	1876	1880	RJ	CAMPOS
DEPUTADO FEDERAL	1900	1903	RJ	
SENADOR	24 11 1903	01 05 1906	RJ	
SENADOR	1906	1914	RJ	
SENADOR	1916	1921	RJ	

TOTAL DE MANDATOS: 5
TOTAL DE ANOS: 25

CARGOS PÚBLICOS EXERCIDOS

PRESIDENTE DA CÂMARA MUNICIPAL	RJ	1877	1880
JUIZ DE PAZ		1886	1889

OUTROS DADOS POLÍTICOS

MÉDICO EM CAMPOS. CIRURGIÃO DO HOSPITAL DA MISERICÓRDIA E DA SOCIEDADE PORTUGUESA DE BENEFICÊNCIA. ELEITO SENADOR NA VAGA DE RANGEL PESTANA, FALECIDO EM MARÇO DE 1903. NO SENADO, FOI MEMBRO DAS COMISSÕES DE SAÚDE PÚBLICA, ESTATÍSTICA E COLONIZAÇÃO.

INFORMAÇÕES PESSOAIS

DATA NASCIMENTO: 22 10 1839 LOCAL: CAMPOS (DOS GOITACAZES)
SEXO: MASCULINO RELIGIÃO: INSTRUÇÃO: UNIVERSITÁRIA

ESCOLARIDADE

MEDICINA	FACULDADE DE MEDICINA	RIO DE JANEIRO
----------	--------------------------	----------------

SENADORES BRASILEIROS. BRASÍLIA, SENADO FEDERAL, 1986

1862

PROFISSÕES EXERCIDAS

MÉDICO

ATIVIDADE PRINCIPAL

MÉDICINA

INFORMAÇÕES FAMILIARES

FAMÍLIA PREEMINENTE:

FORTUNA PESSOAL: A

REFERÊNCIAS BIBLIOGRÁFICAS

ILUSTRAÇÃO: REVISTA 'FON-FON', DE 07/09/1987. P.25. BIBLIOTECA NACIONAL. SEÇÃO DE MICROFILMAGEM.



SENADOR: LOURIVAL BAPTISTA

(LOURIVAL BAPTISTA)

ESTADO: SERGIPE

SEGUNDA REPÚBLICA

MANDATOS ELETIVOS E SIMILARES

DEPUTADO ESTADUAL	1947	1951	SE	
PREFEITO	1951	1954	SE	SÃO CRISTOV
DEPUTADO FEDERAL	1959	1963	SE	
DEPUTADO FEDERAL	1963	1967	SE	
GOVERNADOR	1967	1970	SE	
SENADOR	1970	1978	SE	
SENADOR	01 02 1979	31 01 1987	SE	

TOTAL DE MANDATOS: 7

TOTAL DE ANOS: 34

SUPLENTES

ANTONIO DE SOUZA RAMOS
SILVIO ANTONIO LEITE NETO
ALBANO FRANCO

PARTIDOS POLÍTICOS

UNIÃO DEMOCRÁTICA NACIONAL	UDN	1963
ALIANÇA RENOVADORA NACIONAL	ARENA	1979
PARTIDO DEMOCRÁTICO SOCIAL	PDS	1980
PARTIDO DA FRENTE LIBERAL	PFL	

CARGOS PÚBLICOS EXERCIDOS

SECRETÁRIO DE EDUCAÇÃO DE SERGIPE SE 1982

OUTROS DADOS POLÍTICOS

MEMBRO DO DIRETÓRIO ACADÊMICO DA FACULDADE DE MEDICINA DA BAHIA,

OUTROS DADOS POLÍTICOS

1942. SECRETÁRIO DO DIRETÓRIO NACIONAL DA UDN, 1963. MEMBRO DO DIRETÓRIO NACIONAL DA ARENA, 1965 A 1967, E DE 1972 A 1979. VOGAL E PRIMEIRO-TESOUREIRO DA COMISSÃO EXECUTIVA NACIONAL DO DIRETÓRIO NACIONAL DA ARENA, EM 1979. MEMBRO DO DIRETÓRIO NACIONAL DO PDS, EM 1979. CONSELHEIRO DA ASSOCIAÇÃO BRASILEIRA DE MUNICÍPIOS NOS PERÍODOS DE 1955 A 1965 E DE 1968 A 1970. PRIMEIRO SECRETÁRIO DA ASSOCIAÇÃO BRASILEIRA DE MUNICÍPIOS, 1956-1959. DELEGADO DE SERGIPE NOS SEGUINTESS CONGRESSOS NACIONAIS DE MUNICÍPIOS EM SÃO VICENTE, SÃO PAULO-1952; EM SÃO LOURENÇO, MG, EM 1954; EM CURITIBA, PR, EM 1963; VICE-PRESIDENTE DO CONSELHO DELIBERATIVO DA ASSOCIAÇÃO BRASILEIRA DE MUNICÍPIOS, 1959-1963; CONSELHEIRO DA CAMPANHA NACIONAL DE EDUCANDÁRIOS GRATUITOS, 1963, 1967, 1970, 1971, 1977, 1978. MÉDICO DA SAÚDE PÚBLICA DO ESTADO DE SERGIPE E DO SERVIÇO DE ASSISTÊNCIA MÉDICA DOMICILIAR DE URGÊNCIA DE ARACAJU, DO INSTITUTO DE APOSENTADORIA E PENSÕES DOS INDUSTRIÁRIOS DE SÃO CRISTOVÃO, DO SERVIÇO DE CAÇA E PESCA DE ARACAJU E SÃO CRISTOVÃO, SERGIPE. CONSELHEIRO DO INSTITUTO DE PREVIDÊNCIA DOS CONGRESSISTAS, 1972. CIDADÃO HONORÁRIO DE MAIS DE 500 MUNICÍPIOS SERGIPANOS E BENEMÉRITO DE CERCA DE 200 INSTITUIÇÕES. NA CÂMARA DOS DEPUTADOS, FOI MEMBRO DAS COMISSÕES DE ORÇAMENTO, DE SAÚDE, DE FINANÇAS, DE SERVIÇO PÚBLICO E DE RELAÇÕES EXTERIORES. MEMBRO DAS COMISSÕES DE FINANÇAS, DE SAÚDE, E DE RELAÇÕES EXTERIORES DO SENADO FEDERAL 1971, 1973, 1974. MEMBRO EFETIVO DA COMISSÃO MISTA DE ORÇAMENTO NO SENADO FEDERAL EM 1972, 1973, 1974, 1977, 1978, 1979, 1980, 1981 E 1982. TERCEIRO-SECRETÁRIO DA MESA DO SENADO FEDERAL EM 1975 E 1976. PRESIDENTE DA COMISSÃO DE TRANSPORTES, COMUNICAÇÃO E OBRAS PÚBLICAS, EM 1977 E 1978. NO SENADO FEDERAL, FOI ELEITO TERCEIRO SECRETÁRIO DA MESA QUE DIRIGIU OS TRABALHOS NO BIÊNIO 1979-1980. PRESIDENTE DA COMISSÃO DO DISTRITO FEDERAL EM 1981 E 1982. MEMBRO DAS COMISSÕES DE RELAÇÕES EXTERIORES, SAÚDE E SERVIÇO PÚBLICO CIVIL, 1981, 1982. VICE-LÍDER DO PDS E MEMBRO DAS COMISSÕES DE RELAÇÕES EXTERIORES, DISTRITO FEDERAL E SAÚDE, EM 1983. MISSÕES NO EXTERIOR: DELEGADO DO BRASIL NO CONGRESSO INTERAMERICANO DE MUNICÍPIOS, EM SAN JUAN, PUERTO RICO, 1954. DELEGADO DO BRASIL NO CONGRESSO HISTÓRICO MUNICIPAL INTERAMERICANO DE MADRID, ESPANHA, 1957. DELEGADO DO BRASIL, NO CONGRESSO HISPANO-LUSO-AMERICANO-FILIPINO DE MUNICÍPIOS, EM LISBOA, 1959. INTEGROU A DELEGAÇÃO DE DEPUTADOS FEDERAIS, QUE A CONVITE DO GOVERNO AMERICANO, VISITOU AS OBRAS DOS VALES DO TENNESSEE, COLUMBIA E COLORADO, NOS ESTADOS UNIDOS DA AMÉRICA, 1960. DELEGADO DO BRASIL NO CONGRESSO INTERAMERICANO DE MUNICÍPIOS, EM SAN DIEGO, ESTADOS UNIDOS DA AMÉRICA, 1960. DELEGADO DO BRASIL, NO CONGRESSO MUNDIAL DE GOVERNOS MUNICIPAIS, WASHINGTON, ESTADOS UNIDOS DA AMÉRICA, EM 1961. DELEGADO DO BRASIL NA LIII CONFERÊNCIA INTERPARLAMENTAR, EM COPENHAGUE, DINAMARCA, 1965. OBSERVADOR PARLAMENTAR DA DELEGAÇÃO DO BRASIL, JUNTO À XX SESSÃO DA ASSEMBLÉIA GERAL DAS NAÇÕES UNIDAS (ONU), NEW YORK, 1965. DELEGADO DO BRASIL NA CONFERÊNCIA DE TURISMO, ATENAS, GRÉCIA, 1966. DELEGADO DO BRASIL, NA LIX CONFERÊNCIA INTERPARLAMENTAR, PARIS, FRANÇA, 1971. DELEGADO DO BRASIL, NA XXIII ASSEMBLÉIA GERAL DA ORGANIZAÇÃO INTERNACIONAL DOS ORGANISMOS DE TURISMO, CARACAS, NA VENEZUELA, 1973. DELEGADO DO BRASIL, NA CXIV REUNIÃO DO CONSELHO INTERPARLAMENTAR EM BUCAREST, RUMÂNIA, 1974.

OUTROS DADOS POLÍTICOS

PRESIDENTE DA DELEGAÇÃO BRASILEIRA, NA II CONFERÊNCIA INTERPARLAMENTAR SOBRE A COOPERAÇÃO E SEGURANÇA EUROPÉIAS, BELGRADO, IUGOSLÁVIA, 1975. OBSERVADOR PARLAMENTAR, INTEGRANDO A DELEGAÇÃO DO BRASIL, À XXX SESSÃO DA ASSEMBLÉIA GERAL DAS NAÇÕES UNIDAS, NEW YORK, 1975. DELEGADO DO GRUPO BRASILEIRO, À VIII ASSEMBLÉIA ORDINÁRIA DO PARLAMENTO LATINO-AMERICANO, REALIZADO EM CURAÇAO, 1977. REPRESENTANTE DO SENADO, NA SOLENIDADE DE INAUGURAÇÃO DO NOVO PRÉDIO DA AGÊNCIA DO BANCO DO BRASIL, EM BUENOS AIRES, ARGENTINA, 1977. OBSERVADOR PARLAMENTAR INTEGRANDO A DELEGAÇÃO DO BRASIL, À XXXIII SESSÃO DA ASSEMBLÉIA GERAL DAS NAÇÕES UNIDAS, NEW YORK, 1979. REPRESENTOU O SENADO, NO CONVÊNIO COM A UNIVERSIDADE DE ALBANY, 1980. REPRESENTOU O SENADO, NA LXVII CONFERÊNCIA INTERPARLAMENTAR, EM BERLIM (RDA), EM 1980. ATENDEU, EM NOME DO SENADO, UM CONVITE FORMULADO PELO GOVERNO AMERICANO, ATRAVÉS DA UNIVERSIDADE ESTADUAL DE NOVA IORQUE, 1981. DELEGADO À LIX CONFERÊNCIA INTERPARLAMENTAR, REALIZADA EM ROMA, DE 15 A 22 DE SETEMBRO DE 1982. MEMBRO DA DELEGAÇÃO DO SENADO, QUE A CONVITE DA CÂMARA DOS CONSELHEIROS, VISITOU O JAPÃO, EM JANEIRO DE 1983. INTEGROU A DELEGAÇÃO DO BRASIL, À REUNIÃO DE INTEGRAÇÃO POLÍTICA DO PARLAMENTO LATINO-AMERICANO, REALIZADA EM QUITO, EQUADOR, EM 1983. INTEGROU DELEGAÇÃO DE PARLAMENTARES, EM VISITA A UNIÃO SOVIÉTICA, DE 09 A 23 DE DEZEMBRO DE 1983. INTEGROU COMITIVA, QUE ACOMPANHOU O SENHOR PRESIDENTE DA REPÚBLICA, EM SUA VISITA AO MARROCOS E A ESPANHA, EM 1984. PARTICIPOU DA DELEGAÇÃO DO BRASIL, À XXXIX SESSÃO DA ASSEMBLÉIA GERAL DAS NAÇÕES UNIDAS, EM 1984. PARTICIPOU DA DELEGAÇÃO BRASILEIRA, À LXXIII CONFERÊNCIA INTERPARLAMENTAR, REALIZADA EM LOME, TOGO, 1985. PARTICIPOU DA DELEGAÇÃO DE PARLAMENTARES BRASILEIROS, EM VISITA AO PARLAMENTO ALEMÃO, EM 1985. REELEITO SENADOR NAS ELEIÇÕES DE 15 DE NOVEMBRO DE 1986.

CONDECORAÇÕES RECEBIDAS

TÍTULO DE GRANDE RECONHECIMENTO MAÇÔNICO, DO GRANDE ORIENTE DO BRASIL, RIO DE JANEIRO, 1970. DOUTOR 'HONORIS CAUSA' DA UNIVERSIDADE FEDERAL DE SERGIPE, ARACAJU, 1970. MINISTÉRIO DA EDUCAÇÃO E CULTURA, MEDALHA CLÓVIS BEVILÁQUA, 1959. MINISTÉRIO DO EXÉRCITO, MEDALHA DO PACIFICADOR, 1961, E ORDEM MILITAR, NO GRAU DE COMENDADOR, 1979. MINISTÉRIO DA AERONÁUTICA, MEDALHA DO MÉRITO SANTOS DUMONT, 1961, E ORDEM DO MÉRITO AERONÁUTICO, NO GRAU DE GRANDE OFICIAL, 1979. MINISTÉRIO DA MARINHA, MEDALHA DO MÉRITO NAVAL, NO GRAU DE COMENDADOR, 1961, E MEDALHA DO MÉRITO TAMANDARÉ, 1962. MINISTÉRIO DA SAÚDE, MÉRITO MÉDICO, 1965. MINISTÉRIO DAS RELAÇÕES EXTERIORES, MÉRITO RIO BRANCO, NO GRAU DE GRANDE OFICIAL, 1972. PREFEITURA MUNICIPAL DE ARACAJU, SERGIPE, GRANDE OFICIAL DA ORDEM DO MÉRITO SERIGY, 1975. CONGRESSO NACIONAL, MEDALHA DA ORDEM DO CONGRESSO, NO GRAU DE GRANDE OFICIAL, 1976; E MEDALHA JOSÉ BONIFÁCIO, 1978. UNIVERSIDADE FEDERAL DA BAHIA, MÉRITO UNIVERSITÁRIO, 1979. MEDALHA DO MÉRITO LEGIONÁRIO, LEGIÃO BRASILEIRA DE ASSISTÊNCIA, EM 1980. MEDALHA DO MÉRITO EX-COMBATENTE DO BRASIL, CONSELHO NACIONAL DA ASSOCIAÇÃO DOS EX-COMBATENTES DO BRASIL, 1980. MEDALHA NILO PEÇANHA, MINISTÉRIO DA EDUCAÇÃO E CULTURA, 1980. MÉRITO IPIRANGA, NO GRAU DE GRANDE

1866

CONDECORAÇÕES RECEBIDAS

OFICIAL, GOVERNO DO ESTADO DE SÃO PAULO, 1981. MEDALHA DO GRAU DE ALTA DISTINÇÃO, SUPERIOR TRIBUNAL MILITAR, 1981. GOVERNO DO DISTRITO FEDERAL, NO GRAU DE GRANDE OFICIAL, 1981. MEDALHA ALFERES JOAQUIM JOSÉ DA SILVA XAVIER, POLÍCIA MILITAR DO DISTRITO FEDERAL, 1981.

INFORMAÇÕES PESSOAIS

DATA NASCIMENTO: 03 10 1915 LOCAL: ENTRE-RIOS - BA
SEXO: MASCULINO RELIGIÃO: INSTRUÇÃO: UNIVERSITÁRIA

ESCOLARIDADE

MEDICINA FACULDADE DE MEDICINA BAHIA 1942

PROFISSÕES EXERCIDAS

MÉDICO

ATIVIDADE PRINCIPAL

CLÍNICA MÉDICA, CIRÚRGICA

INFORMAÇÕES FAMILIARES

FAMÍLIA PREEMINENTE: FORTUNA PESSOAL: B
NOME DO CONJUGE: HILDETE FALCÃO BAPTISTA

FILIAÇÃO

NOME DA MÃE: ANGELINA GOMES BAPTISTA
NOME DO PAI: FRANCISCO DA COSTA BAPTISTA

OBRAS PUBLICADAS

BAPTISTA, LOURIVAL. ATIVIDADES NO SENADO FEDERAL: DISCURSOS, REQUERIMENTOS, 1971. BRASÍLIA, SENADO FEDERAL, 1975. BAPTISTA, LOURIVAL. RIQUEZAS NATURAIS DE SERGIPE: PETRÓLEO DE MINERAIS. DISCURSOS PROFERIDOS NA CÂMARA FEDERAL; 1959-1966, E SENADO FEDERAL 1971-74. ADENDO. BRASÍLIA, SENADO FEDERAL, 1975. 55 P. BAPTISTA, LOURIVAL. ATIVIDADES NA CÂMARA DOS DEPUTADOS. RIO DE JANEIRO, BRASÍLIA, SENADO FEDERAL. BAPTISTA, LOURIVAL. GOVERNADOR DE SERGIPE; PRONUNCIAMENTOS. 1967-1970. BRASÍLIA, 5 ED. 1976. 617 P. BAPTISTA, LOURIVAL. ATIVIDADES NAS COMISSÕES: PARECERES: 1975/78. BRASÍLIA, SENADO FEDERAL, CENTRO GRÁFICO, 1978. 189 P. BAPTISTA, LOURIVAL. ATUAÇÃO PARLAMENTAR, COMISSÕES, PARECERES, 1971/74. BRASÍLIA, SENADO FEDERAL, 1975. 497 P. BAPTISTA, LOURIVAL. PARTICIPAÇÃO NA ONU. BRASÍLIA, SENADO FEDERAL, CENTRO GRÁFICO, 1979. 35 P. RELATÓRIO APRESENTADO NA SESSÃO DE 26 DE OUTUBRO DE 1965, DA CÂMARA DOS DEPUTADOS, SOBRE A XX SESSÃO DA ASSEMBLÉIA GERAL DAS NAÇÕES UNIDAS, A QUE COMPARECEU COMO OBSERVADOR PARLAMENTAR. BAPTISTA, LOURIVAL.

SENADORES BRASILEIROS. BRASÍLIA, SENADO FEDERAL, 1986

OBRAS PUBLICADAS

MINISTRO HEITOR DE SOUZA. SENADO FEDERAL, 1971. 18 P. HOMENAGENS DO SENADO FEDERAL E DO SUPREMO TRIBUNAL FEDERAL, ATRAVÉS DE DISCURSOS PRONUNCIADOS NO DIA 2 DE JUNHO DE 1971, NO CENTENÁRIO DE NASCIMENTO DO MINISTRO HEITOR DE SOUZA, PELO SENADOR LOURIVAL BAPTISTA, LOURIVAL. MINISTRO HEITOR DE SOUZA. SENADO FEDERAL, 1971. 18 P. HOMENAGEM DO SENADO FEDERAL E DO SUPREMO TRIBUNAL FEDERAL, ATRAVÉS DE DISCURSOS PRONUNCIADOS NO DIA 2 DE JUNHO DE 1971, NO CENTENÁRIO DE NASCIMENTO DO MINISTRO HEITOR DE SOUZA, PELO SENADOR LOURIVAL BAPTISTA E PELO MINISTRO DJACI FALCÃO, QUE FORAM TRANSCRITOS NOS ANAIS DO SENADO. BAPTISTA, LOURIVAL. HOMENAGEM AO PAPA JOÃO PAULO II. BRASÍLIA, SENADO FEDERAL, CENTRO GRÁFICO, 1980. 23 P. DISCURSOS PRONUNCIADOS NAS SESSÕES DOS DIAS 3 DE DEZEMBRO DE 1978, 3 DE MAIO DE 1979 E 27 DE JUNHO DE 1980. SENADO FEDERAL, CENTRO GRÁFICO, 33 P. BAPTISTA, LOURIVAL. DESENVOLVIMENTO DE RECURSOS HUMANOS: APERFEIÇOAMENTO E PROFISSIONALIZAÇÃO. BRASÍLIA, SENADO FEDERAL, CENTRO GRÁFICO, 1980. 31 P. BAPTISTA, LOURIVAL. PARE, MELHORE SUA CONDIÇÃO DE VIDA. BRASÍLIA, SENADO FEDERAL, CENTRO GRÁFICO, 1981. 79 P. BAPTISTA, LOURIVAL. ANO INTERNACIONAL DA PESSOA DEFICIENTE. BRASÍLIA, SENADO FEDERAL, CENTRO GRÁFICO, 1981. 7 P. BAPTISTA, LOURIVAL. EM DEFESA DA FAMÍLIA, DA INFÂNCIA E DA JUVENTUDE. BRASÍLIA, SENADO FEDERAL, CENTRO GRÁFICO, 1980. 43 P. BAPTISTA, LOURIVAL. MOBILIZAÇÃO NACIONAL CONTRA O TABAGISMO. BRASÍLIA, SENADO FEDERAL, CENTRO GRÁFICO, 1981. 12 P. BAPTISTA, LOURIVAL. INSTRUMENTO DE JUSTIÇA SOCIAL A SERVIÇO DA POPULAÇÃO CARENTE DO BRASIL, 1979-1983. SENADO FEDERAL, CENTRO GRÁFICO, 1983. 288 P. BAPTISTA, LOURIVAL. REFORMA TRIBUTÁRIA, FEDERALISMO E DESENVOLVIMENTO NACIONAL. BRASÍLIA, SENADO FEDERAL, CENTRO GRÁFICO, 1983. 255 P. BAPTISTA, LOURIVAL. EM DEFESA DAS FAMÍLIAS POBRES E DOS MENORES CARENTES. SENADO FEDERAL, CENTRO GRÁFICO, 1984. 111 P. BAPTISTA, LOURIVAL. NILO COELHO: SENADOR QUE HONROU O CONGRESSO NACIONAL. BRASÍLIA, SENADO FEDERAL, CENTRO GRÁFICO, 1984. 56 P. BAPTISTA, LOURIVAL. CARENTES E SUBNUTRIDOS. BRASÍLIA, SENADO FEDERAL, CENTRO GRÁFICO, 1984. 27 P. BAPTISTA, LOURIVAL. O CONGRESSO NACIONAL E O CONTROLE DO TABAGISMO: REFLEXÕES SOBRE A ESSENCIALIDADE E URGÊNCIA DE UMA LEGISLAÇÃO ESPECÍFICA. BRASÍLIA, SENADO FEDERAL, CENTRO GRÁFICO, 1984. 47 P. BAPTISTA, LOURIVAL. DESENVOLVIMENTO DE RECURSOS HUMANOS: APERFEIÇOAMENTO E PROFISSIONALIZAÇÃO. BRASÍLIA, SENADO FEDERAL, CENTRO GRÁFICO, 1980. 31 P.

REFERÊNCIAS BIBLIOGRÁFICAS

DADOS BIOGRÁFICOS DOS SENADORES. QUADRAGÉSIMA SÉTIMA LEGISLATURA. 1983-1987. SENADO FEDERAL, SUBSECRETARIA DE ARQUIVO. ILUSTRAÇÃO: SUBSECRETARIA DE ARQUIVO. DADOS BIOGRÁFICOS DOS SENADORES DE 1979 A 1983. P.209. SENADO FEDERAL.



SENADOR: LOURIVAL FONTES

(LOURIVAL FONTES)

ESTADO: SERGIPE

SEGUNDA REPÚBLICA

MANDATOS ELETIVOS E SIMILARES

SENADOR 01 02 1955 31 01 1963 SE

TOTAL DE MANDATOS: 1

TOTAL DE ANOS: 8

SUPLENTES

LAURO DANTAS HORA

PARTIDOS POLÍTICOS

PARTIDO TRABALHISTA BRASILEIRO PTB

CARGOS PÚBLICOS EXERCIDOS

DIRETOR DO DEPARTAMENTO DE IMPRENSA E PROPAGANDA, DIP, ATÉ 1943.		
EMBAIXADOR DO BRASIL NO MÉXICO.	1944	1946
EMBAIXADOR DO BRASIL NO CANADÁ.		
CHEFE DA CASA CIVIL DO GOVERNO VARGAS.	1951	1954
PRESIDENTE DO CONSELHO ADMINISTRATIVO DA DEFESA ECONÔMICA, CADE.		1964

OUTROS DADOS POLÍTICOS

DIRETOR DA REVISTA HIERÁRQUICA. REDATOR DO JORNAL 'A TARDE', NA BAHIA. NO SENADO, FOI MEMBRO DAS COMISSÕES DE CONSTITUIÇÃO E JUSTIÇA, RELAÇÕES EXTERIORES E PRESIDENTE DAS COMISSÕES DE EDUCAÇÃO E CULTURA (1956 A 57), E DE CONSTITUIÇÃO E JUSTIÇA (1958).

1878

INFORMAÇÕES PESSOAIS

DATA NASCIMENTO: 28 07 1898 LOCAL: RIACHÃO DO DANTAS - SE
DATA FALECIMENTO: 07 03 1967 LOCAL: RIO DE JANEIRO - RJ
SEXO: MASCULINO RELIGIÃO: CATÓLICA INSTRUÇÃO: SUPERIOR

ESCOLARIDADE

SECUNDÁRIO

RIACHÃO DO
DANTAS,
ESTÂNCIA - SE
BA

SUPERIOR, DIREITO; FACULDADE DE DIREITO
DOUTORADO PELA
UNIVERSIDADE DO RIO
DE JANEIRO

PROFISSÕES EXERCIDAS

ESCRITOR, JORNALISTA, ADVOGADO

ATIVIDADE PRINCIPAL

MAGISTRATURA

INFORMAÇÕES FAMILIARES

FAMÍLIA PREENINENTE:
NOME DO CONJUGE: ADALGISA NERY

FORTUNA PESSOAL: A

FILIAÇÃO

NOME DA MÃE: MARIA PRIMA DE CARVALHO FONTES
NOME DO PAI: SIZINO MARTINS FONTES

OBRAS PUBLICADAS

A FACE FINAL DE VARGAS. (OS BILHETES DE GETÚLIO). RJ, O CRUZEIRO, 1966. 152 P. IL. (SENADO E CÂMARA). HOMEM E MULTIDÕES. RJ, J. OLYMPIO, 1961. 108 P. (SENADO, CÂMARA E UNB). UMA POLÍTICA DE PRECONCEITOS. RJ, J. OLYMPIO, 1957. 91 P. (SENADO FEDERAL). POLÍTICA, PETRÓLEO E POPULAÇÃO. RJ, J. OLYMPIO, 1958. 105 P. (SENADO FEDERAL, MINISTÉRIO DA JUSTIÇA E CÂMARA). DISCURSOS AOS SURDOS. 1955.

REFERÊNCIAS BIBLIOGRÁFICAS

MELLO, ARNON DE. PENSAMENTO E AÇÃO. MACEIÓ, GAZETA DE ALAGOAS, 1968. 22 P. (SENADO FEDERAL). DCN DE 08-03-1967. ENCICLOPÉDIA DELTA LAROUSSE. V. 5. ILUSTRAÇÃO: ARQUIVO DA SUBSECRETARIA DO PESSOAL DO SENADO FEDERAL.



SENADOR: LUÍS CARLOS PRESTES

(LUÍS CARLOS PRESTES)

ESTADO: DISTRITO FEDERAL

SEGUNDA REPÚBLICA

MANDATOS ELETIVOS E SIMILARES

SENADOR

19 09 1946 12 01 1948 DF RIO DE JANE

TOTAL DE MANDATOS: 1

TOTAL DE ANOS: 2

PARTIDOS POLÍTICOS

PARTIDO COMUNISTA BRASILEIRO

PCB

1946

CARGOS PÚBLICOS EXERCIDOS

CAPITÃO DO EXÉRCITO

OUTROS DADOS POLÍTICOS

ENGENHEIRO MILITAR. COMANDANTE DA COLUNA DE REVOLUCIONÁRIOS, COLUNA PRESTES, QUE DE OUTUBRO DE 1924 A FEVEREIRO DE 1927 PERCORREU O BRASIL PERSEGUIDA POR TROPAS LEGAIS. CAPITÃO SERVINDO NO RIO GRANDE DO SUL, 1924. EM 1930, ADERIU AO PROGRAMA DO PARTIDO COMUNISTA, INDO, EM 1931, PARA A URSS, ONDE TRABALHOU NO INSTITUTO AGRÁRIO DE MOSCOU. EM 1934, FOI ELEITO MEMBRO DO COMITÊ EXECUTIVO DA INTERNACIONAL COMUNISTA. UM DOS CHEFES DA INTENTONA DE NOVEMBRO DE 1935. PRESO ATÉ 1945, QUANDO SE BENEFICIU DA ANISTIA. SECRETÁRIO-GERAL DO PCB, 1946, QUANDO SE CANDIDATOU AO SENADO. NO SENADO, MEMBRO DA COMISSÃO DE CONSTITUIÇÃO E JUSTIÇA, 1946 A 1947. CASSADO, PERDEU O MANDATO APÓS A ANULAÇÃO DO REGISTRO DO PCB, 1948, FICANDO 9 ANOS NA CLANDESTINIDADE. NO GOVERNO CONSTITUCIONAL DE VARGAS, VOLTOU A ATUAR POLITICAMENTE, ATRAVÉS DE MANIFESTOS QUE ERAM PUBLICADOS NO JORNAL 'IMPRESA POPULAR'. FEZ CERRADA OPOSIÇÃO AO GOVERNO VARGAS, MODIFICANDO SUA ORIENTAÇÃO SÓ A PARTIR DO SUICÍDIO DO PRESIDENTE. COMBATEU O GOVERNO, CAFÉ FILHO E APOIOU A CANDIDATURA PRESIDENCIAL DE JUSCELINO

1872

OUTROS DADOS POLÍTICOS

KUBITSCHKEK. EM 1957, POR DECISÃO JUDICIAL, PÔDE NOVAMENTE TRANSITAR EM LIBERDADE. APOIOU O GOVERNO KUBITSCHKEK, E NO GOVERNO JOÃO GOULART MANTEVE A MESMA POSIÇÃO. APOIOU A CANDIDATURA LOTT E FEZ, DEPOIS, OPOSIÇÃO AO GOVERNO JÂNIO QUADROS. EM 1964, TEVE OS DIREITOS POLÍTICOS CASSADOS POR DEZ ANOS.

INFORMAÇÕES PESSOAIS

DATA NASCIMENTO: 03 01 1898 LOCAL: PORTO ALEGRE - RS
SEXO: MASCULINO RELIGIÃO: INSTRUÇÃO: SUPERIOR

ESCOLARIDADE

SECUNDÁRIO	COLÉGIO MILITAR	RIO DE JANEIRO
ENGENHARIA MILITAR	ESCOLA MILITAR DO REALENGO	RIO DE JANEIRO 1919

PROFISSÕES EXERCIDAS

ENGENHEIRO, MILITAR

ATIVIDADE PRINCIPAL

MILITAR

INFORMAÇÕES FAMILIARES

FAMÍLIA PREEMINENTE: FORTUNA PESSOAL: C
NOME DO CONJUGE: OLGA BENÁRIO PRESTES
NOME DA FAMÍLIA: LÉO BENÁRIO

FILIAÇÃO

NOME DA MÃE: LEOCÁDIA FELIZARDO PRESTES
NOME DO PAI: ANTONIO PEREIRA PRESTES

OBRAS PUBLICADAS

PRESTES, LUÍS CARLOS. CARTA AOS COMUNISTAS. SÃO PAULO. ALFA/OMEGA, 1980. 56 P. BIBLIOTECA ALFA/OMEGA DE CULTURA UNIVERSAL. SÉRIE 2. V. 12. (SENADO). ORGANIZAR O POVO PARA A DEMOCRACIA. RIO DE JANEIRO. HORIZONTE, 1945. 30 P. (MINISTÉRIO DA JUSTIÇA). O PROBLEMA DA TERRA E A CONSTITUIÇÃO. RIO DE JANEIRO. IMPRENSA NACIONAL, 1946. 30 P. (MINISTÉRIO DA JUSTIÇA). PROBLEMAS ATUAIS DA DEMOCRACIA. PREF. DE PEDRO POMAR. RIO DE JANEIRO. ED. VITÓRIA, S.D. 513 P. (UNB).

REFERÊNCIAS BIBLIOGRÁFICAS

SILVA, GASTÃO PEREIRA DA. 1898 - CONSTITUENTES DE 1946. DADOS BIOGRÁFICOS. RIO DE JANEIRO. ED. SPINOZA, 1947. AMADO, JORGE. O CAVALEIRO DA ESPERANÇA. 2ª ED. RIO DE JANEIRO. RECORD, 1979. 351 P.

REFERÊNCIAS BIBLIOGRÁFICAS

IL. (SENADO). LIMA, LOURENÇO MOREIRA. A COLUNA PRESTES (MARCHAS E COMBATES). 2 ED. SÃO PAULO. ED. BRASILIENSE, 1945. 631 P. (MINISTÉRIO DA JUSTIÇA). MACAULAN, NEIL. A COLUNA PRESTES. REVOLUÇÃO NO BRASIL. TRAD. DE FLORA MACHMAN. RIO DE JANEIRO. DIFEL, 1977. 263 P. IL. TÍTULO ORIGINAL, THE PRESTES COLUMN. (SENADO). SOBRAL PINTO, HERÁCLITO FONTOURA. POR QUE DEFENDO OS COMUNISTAS. BELO HORIZONTE. COMUNICAÇÃO, 1979. 239 P. (SENADO). VERGOLINO, HONORATO HIMALAYA. DENÚNCIA DOS CABEÇAS DA REVOLUÇÃO DE 27 DE NOVEMBRO DE 1935, APRESENTADA AO TRIBUNAL DE SEGURANÇA NACIONAL PELO PROCURADOR HONORATO HIMALAYA VERGOLINO. RIO DE JANEIRO. IMPRENSA NACIONAL, 1936. 102 P. (SENADO). ILUSTRAÇÃO: DIVERSAS PUBLICAÇÕES.

SENADOR: LUÍS SOARES DOS SANTOS

(SOARES DOS SANTOS)

ESTADO: RIO GRANDE DO SUL

PRIMEIRA REPÚBLICA



MANDATOS ELETIVOS E SIMILARES

DEPUTADO À ASSEMBLÉIA DOS
REPRESENTANTES DO RIO
GRANDE DO SUL
DEPUTADO FEDERAL
SENADOR
SENADOR

1898	1900	RS
1900	1916	RS
1916	1920	RS
1921	1929	RS

TOTAL DE MANDATOS: 7
TOTAL DE ANOS: 31

PARTIDOS POLÍTICOS

PARTIDO REPUBLICANO RIO-GRANDENSE

OUTROS DADOS POLÍTICOS

GENERAL-DE-BRIGADA. PROFESSOR DA ESCOLA MILITAR DO RIO GRANDE DO SUL. NO SENADO, MEMBRO DAS COMISSÕES DE MARINHA E GUERRA, OBRAS PÚBLICAS E EMPRESAS PRIVILEGIADAS E DE FINANÇAS. DEFENSOR DA AUTONOMIA ESTADUAL E DA CONSTITUIÇÃO ESTADUAL DE 14/07/1891.

INFORMAÇÕES PESSOAIS

DATA NASCIMENTO: 20 11 1866 LOCAL: PORTO ALEGRE - RS
SEXO: MASCULINO RELIGIÃO: INSTRUÇÃO: SUPERIOR

ESCOLARIDADE

SUPERIOR ESCOLA MILITAR DO RIO DE JANEIRO RIO DE JANEIRO 1891
SECUNDÁRIO ESCOLA MILITAR DE

1876

ESCOLARIDADE

PORTO ALEGRE

RS

1883

PROFISSÕES EXERCIDAS

ENGENHEIRO, MILITAR, PROFESSOR

ATIVIDADE PRINCIPAL

POLÍTICO E MILITAR

FILIAÇÃO

NOME DA MÃE: ANA GOMES FERREIRA DOS SANTOS

NOME DO PAI: JOÃO SOARES DOS SANTOS

OBRAS PUBLICADAS

ABRANCHES, DUNSHEE DE. GOVERNOS E CONGRESSOS DA REPÚBLICA DOS ESTADOS UNIDOS DO BRASIL. V. 2. P. 98. SÃO PAULO, 1918. GRANDE ENCICLOPÉDIA DELTA LAROUSSE, V. 14 P. 6373. TRINDADE, HÉLCIO. PODER LEGISLATIVO E AUTORITARISMO NO RIO GRANDE DO SUL. PORTO ALEGRE, SULING, 1988.

REFERÊNCIAS BIBLIOGRÁFICAS

ILUSTRAÇÃO: GOMES DE CASTRO, AUGUSTO OLYMPIO. O SENADO FEDERAL DE 1898 A 1927. P.132. S.ED. RIO DE JANEIRO, 1927.



SENADOR: LUÍS TINOCO DA FONSECA

ESTADO: ESPÍRITO SANTO

SEGUNDA REPÚBLICA

MANDATOS ELETIVOS E SIMILARES

PREFEITO
DEPUTADO ESTADUAL

11 04 1950 31 01 1955 ES CACHOEIRO D
ES

TOTAL DE MANDATOS: 2
TOTAL DE ANOS: 5

PARTIDOS POLÍTICOS

PARTIDO SOCIAL DEMOCRÁTICO .. PSD

CARGOS PÚBLICOS EXERCIDOS

MÉDICO DA POLÍCIA DO ESTADO ES

OUTROS DADOS POLÍTICOS

FOI ELEITO SUPLENTE DO SENADOR HENRIQUE DE NOVAES. NO SENADO, FOI MEMBRO DAS COMISSÕES DE EDUCAÇÃO E CULTURA (1951- 1952). NO SENADO, FOI MEMBRO DA COMISSÃO DE TRABALHO E PREVIDÊNCIA SOCIAL, (1951-54), CONSTITUIÇÃO E JUSTIÇA (1953) E DE SERVIÇO PÚBLICO CIVIL (1953) E VICE-PRESIDENTE DA MESA DIRETORA EM 1952 A 1954.

INFORMAÇÕES PESSOAIS

DATA NASCIMENTO: 20 10 1887 LOCAL: CAMPOS - RJ
SEXO: MASCULINO RELIGIÃO: INSTRUÇÃO: SUPERIOR

ESCOLARIDADE

SECUNDÁRIO LICEU DE HUMANIDADES CAMPOS - RJ
MEDICINA FACULDADE DE

1878

ESCOLARIDADE

MEDICINA

RIO DE JANEIRO

PROFISSÕES EXERCIDAS

MÉDICO

ATIVIDADE PRINCIPAL

MEDICINA

INFORMAÇÕES FAMILIARES

NOME DO CONJUGE: JACYRA VIEIRA DA FONSECA

FILIAÇÃO

NOME DA MÃE: JESUÍNA TINOCO DA FONSECA

NOME DO PAI: CARLOS JOSÉ DA FONSECA

OBRAS PUBLICADAS

PROTEÍNAS NO LÍQUIDO CÉFALO-RAQUIANO. SUA TESE QUE FOI APROVADA COM
DISTINÇÃO.

REFERÊNCIAS BIBLIOGRÁFICAS

QUEM É QUEM NO BRASIL. BIOGRAFIAS CONTEMPORÂNEAS. RIO DE JANEIRO,
SOCIEDADE BRASILEIRA DE EXPANSÃO, 1951. PP. 197-198. ILUSTRAÇÃO:
ARQUIVO DA SUBSECRETARIA DO PESSOAL DO SENADO FEDERAL.



SENADOR: LUÍS VIEIRA SIQUEIRA TORRES

(SIQUEIRA TORRES)

ESTADO: ALAGOAS

PRIMEIRA REPÚBLICA

MANDATOS ELETIVOS E SIMILARES

SENADOR	1924	1924	AL
VICE-GOVERNADOR	1924		AL

TOTAL DE MANDATOS: 2

TOTAL DE ANOS: 8

OUTROS DADOS POLÍTICOS

ELEITO SENADOR, RENUNCIOU LOGO DEPOIS PARA ASSUMIR O CARGO DE VICE-GOVERNADOR DE ALAGOAS. SEU NOME NÃO CONSTA DE COMISSÕES NO SENADO

INFORMAÇÕES PESSOAIS

SEXO: MASCULINO RELIGIÃO:

INSTRUÇÃO:



SENADOR: LUCAS ANTONIO MONTEIRO DE BARROS

(VISCONDE DE CONGONHAS DO CAMPO)

VISCONDE DE CONGONHAS DO CAMPO

ESTADO: SÃO PAULO

IMPÉRIO

MANDATOS ELETIVOS E SIMILARES

DEPUTADO GERAL	1821	1822	MG
DEPUTADO CONSTITUINTE	1823		
SENADOR	18 85 1826	18 18 1851	SP

TOTAL DE MANDATOS: 3

TOTAL DE ANOS: 25

CARGOS PÚBLICOS EXERCIDOS

JUIZ DE FORA NAS ILHAS DOS AÇORES.			
OUVIDOR DA COMARCA DE VILA RICA.	MG		1808
DESEMBARGADOR DA RELAÇÃO DA BAHIA.	BA	1808	
INTENDENTE DO OURO DA CORTE.		1812	
DESEMBARGADOR DA CASA DA SUPLIÇÃO.		1814	
SUPERINTENDENTE GERAL DOS CONTRABANDOS.		1819	
JUIZ CONSERVADOR DA COMPANHIA DE VINHOS DO ALTO DOURO.		1819	
CHANCELER DA RELAÇÃO DE PERNAMBUCO.		1821	
DESEMBARGADOR DO PAÇO.		1821	
PRIMEIRO PRESIDENTE DA PROVÍNCIA DE SÃO PAULO.	SP	1824	1827
MINISTRO DO SUPREMO TRIBUNAL DE JUSTIÇA.		1829	
PRESIDENTE DO SUPREMO TRIBUNAL DE JUSTIÇA.		1832	1842

OUTROS DADOS POLÍTICOS

COMO PRESIDENTE DE SÃO PAULO, FUNDOU UMA BIBLIOTECA PÚBLICA (1825). INSTITUIU O SEMINÁRIO DA GLÓRIA, DESTINADO À EDUCAÇÃO DE MENINAS POBRES. ESTABELECEU A RODA DOS EXPOSTOS, ANEXA À SANTA CASA DE MISERICÓRDIA 1825. RESTAUROU O JARDIM PÚBLICO DA LUZ. DEU IMPULSO

1882

OUTROS DADOS POLÍTICOS

DECISIVO À ESTRADA DE SANTOS A CUBATÃO. O GOVERNO IMPERIAL CONCEDEU-LHE OS TÍTULOS DE BARÃO EM DECRETO DE 12-10-1825, VISCONDE EM DECRETO DE 12-10-1826 E VISCONDE COM GRANDEZA POR DECRETO DE 02-06-1841. VOTOU PELA REJEIÇÃO DA DENÚNCIA CONTRA O MINISTRO FEIJÓ. VOTOU PELA DESTITUIÇÃO DE JOSÉ BONIFÁCIO COMO TUTOR DE D. PEDRO II. VOTOU CONTRA A MAIORIDADE DE D. PEDRO II.

CONDECORAÇÕES RECEBIDAS

RECEBEU A COMENDA DA ORDEM DE CRISTO POR DECRETO DE 26-03-1831 E TÍTULO DO CONSELHO EM 05-04-1822.

INFORMAÇÕES PESSOAIS

DATA NASCIMENTO: 13 10 1767 LOCAL: CONGONHAS DO CAMPO - MG
DATA FALECIMENTO: 10 10 1851 LOCAL: RIO DE JANEIRO - RJ
SEXO: MASCULINO RELIGIÃO: CATÓLICA INSTRUÇÃO: SUPERIOR

ESCOLARIDADE

CURSO DE DIREITO	UNIVERSIDADE DE COIMBRA	PORTUGAL	1782
------------------	-------------------------	----------	------

PROFISSÕES EXERCIDAS

FUNÇÃOÁRIO PÚBLICO MAGISTRADO

ATIVIDADE PRINCIPAL

MAGISTRATURA

INFORMAÇÕES FAMILIARES

FAMÍLIA PREENINENTE: SIM FORTUNA PESSOAL: A
NOME DO CONJUGE: MARIA THEREZA JOAQUINA DE SAUVAH
NOME DA FAMÍLIA: MANOEL MONTEIRO DE BARROS

FILIAÇÃO

NOME DA MÃE: MARIA EUFRÁSIA DA CUNHA MATOS
NOME DO PAI: MANOEL JOSÉ MONTEIRO DE BARROS

OUTROS DADOS FAMILIARES

CASADO COM SUA PRIMA D. MARIA TEREZA JOAQUINA, CONSTITUIU UMA FAMÍLIA NUMEROSA. ANTONIO AUGUSTO MONTEIRO DE BARROS, BACHAREL EM DIREITO, SENADOR E MINISTRO DO CONSELHO SUPREMO MILITAR. IGNÁCIO GABRIEL MONTEIRO DE BARROS, MILITAR, REFORMADO NO POSTO DE BRIGADEIRO. LUCAS ANTONIO MONTEIRO DE BARROS, CASADO COM D. CECÍLIA DE MORAES, FILHA DOS BARÕES DE PIRAÍ. MANOEL MONTEIRO DE BARROS. EVARISTO MONTEIRO DE BARROS. RODRIGO ANTONIO MONTEIRO DE BARROS.

REFERÊNCIAS BIBLIOGRÁFICAS

LAGO, LAURÊNIO. SUPREMO TRIBUNAL DE JUSTIÇA. SUPREMO TRIBUNAL FEDERAL. DADOS BIOGRÁFICOS (1828-1939). IMPRENSA MILITAR, 1948.
ABRANCHES, DUNSHEE DE. GOVERNO E CONGRESSOS DA REPÚBLICA DOS ESTADOS UNIDOS DO BRASIL, 1889-1917. V. 1. SÃO PAULO, 1918. MARTINS, ANTONIO EGYDIO. SÃO PAULO ANTIGO 1554-1912. SEGUNDO VOLUME. SÃO PAULO, 1912. ILUSTRAÇÃO: BIBLIOTECA NACIONAL. SEÇÃO DE MICROFILMAGEM.



SENADOR: LUIS ANTONIO PEREIRA FRANCO

BARÃO DE PEREIRA FRANCO

ESTADO: BAHIA

IMPÉRIO

MANDATOS ELETIVOS E SIMILARES

DEPUTADO PROVINCIAL		1848				BA
PRESIDENTE DE PROVÍNCIA	19	07	1852	16	11	1853 SE
DEPUTADO GERAL	03	05	1857	16	09	1860 BA
DEPUTADO GERAL	03	05	1861	12	05	1863 BA
DEPUTADO GERAL	11	05	1869	22	05	1872 BA
DEPUTADO GERAL	21	12	1872	10	10	1875 BA
DEPUTADO GERAL	01	02	1877	14	10	1877 BA
SENADOR	05	05	1888	15	11	1889 BA

TOTAL DE MANDATOS: 8

TOTAL DE ANOS: 20

PARTIDOS POLÍTICOS

PARTIDO CONSERVADOR PCI

CARGOS PÚBLICOS EXERCIDOS

CONSELHEIRO DE ESTADO						
JUIZ MUNICIPAL E DE ÓRFÃOS EM						
PURIFICAÇÃO E EM NAZARÉ				BA	1848	1850
PRESIDENTE DA PROVÍNCIA DE SERGIPE, DE				SE	1852	1853
19-7-1852 A 16-11-1853						
JUIZ DE DIREITO EM FEIRA DE SANTANA				BA	1855	
MINISTRO DA MARINHA, 28/9/1870 A					1870	1871
06-03-1871						
JUIZ DE ÓRFÃOS EM SALVADOR				BA	1871	
JUIZ DA PRIMEIRA VARA CÍVEL, NITERÓI				RJ	1875	
MINISTRO DA GUERRA, 23-2-1876 A						
21-03-1876					1876	1876
DESEMBARGADOR NA RELAÇÃO DA CORTE					1887	1888

1886

CARGOS PÚBLICOS EXERCIDOS

SUBPROCURADOR E JUIZ DA CORTE DE APELAÇÃO DO DISTRITO FEDERAL	1898	
MINISTRO DO SUPREMO TRIBUNAL FEDERAL	1891	
MINISTRO DA MARINHA 25-6-1875 A 84-01-1878	1875	1878

OUTROS DADOS POLÍTICOS

VOTOU A FAVOR DA LEI DO VENTRE LIVRE (1871). VOTOU A FAVOR DA LEI
ÁUREA (1888). DIRETOR-GERAL DOS ESTUDOS NA BAHIA. PRESIDENTE DA
SOCIEDADE BAIANA DE BENEFICÊNCIA. SÓCIO-FUNDADOR DO INSTITUTO
HISTÓRICO E GEOGRÁFICO.

CONDECORAÇÕES RECEBIDAS

COMENDA DA ORDEM DA ROSA

INFORMAÇÕES PESSOAIS

DATA NASCIMENTO: 19 18 1826 LOCAL: SALVADOR-BA
DATA FALECIMENTO: 28 01 1982 LOCAL: RIO DE JANEIRO-RJ
SEXO: MASCULINO RELIGIÃO: CATÓLICA INSTRUÇÃO: SUPERIOR

ESCOLARIDADE

SUPERIOR-DIREITO FACULDADE DE DIREITO OLINDA - PE 1847

PROFISSÕES EXERCIDAS

FUNCIÓNÁRIO PÚBLICO

ATIVIDADE PRINCIPAL

MAGISTRATURA

INFORMAÇÕES FAMILIARES

FAMÍLIA PREEMINENTE: SIM FORTUNA PESSOAL: B
NOME DO CONJUGE: ANA MARIA DE JESUS FRANCO

FILIAÇÃO

NOME DA MÃE: LEONOR FELISBERTA PEREIRA FRANCO
NOME DO PAI: LUIS ANTONIO PEREIRA FRANCO

REFERÊNCIAS BIBLIOGRÁFICAS

REIS, DANIEL AARÃO. O SUPREMO TRIBUNAL DO BRASIL; NOTAS E
RECORDAÇÕES. RIO DE JANEIRO-MABRI, 1968. 188 P. (SENADO). LYRA, A.
TAVARES DE. OS MINISTROS DE ESTADO DA INDEPENDÊNCIA À REPÚBLICA.
ILUSTRAÇÃO: FIGUEIREDO, AFFONSO CELSO DE ASSIS. MINISTROS DA MARINHA.

REFERÊNCIAS BIBLIOGRÁFICAS

P.25. RIO DE JANEIRO. D. DE MAGALHÃES, 1894.

SENADOR: LUIS CARLOS DA FONSECA

ESTADO: MINAS GERAIS

IMPÉRIO



MANDATOS ELETIVOS E SIMILARES

DEPUTADO GERAL	01 01 1843	24 05 1844	MG	
DEPUTADO GERAL	03 05 1853	20 09 1856	MG	
DEPUTADO GERAL	03 05 1857	16 09 1860	MG	OITAVO DIST
DEPUTADO GERAL	03 05 1861	12 05 1863	MG	SÉTIMO DIST
DEPUTADO GERAL	11 05 1869	22 05 1872	MG	SÉTIMO DIST
DEPUTADO GERAL	21 12 1872	12 09 1874	MG	SÉTIMO DIST
SENADOR	02 07 1875	21 04 1887	MG	

TOTAL DE MANDATOS: 7

TOTAL DE ANOS: 26

PARTIDOS POLÍTICOS

PARTIDO CONSERVADOR

PCI

OUTROS DADOS POLÍTICOS

ENTROU NO SENADO NA VAGA DE CÂNDIDO JOSÉ DE ARAUJO VIANA, MARQUÊS DE SAPUCAÍ. FOI O MAIS VOTADO, PORTANTO, O PRIMEIRO DA LISTA TRÍPLICE PARA NOMEAÇÃO DO IMPERADOR. VOTOU A FAVOR DA LEI DO VENTRE LIVRE. FOI SENADOR ENTRE 68 E 80 ANOS.

INFORMAÇÕES PESSOAIS

DATA NASCIMENTO: 1807 LOCAL: ZONA DA MATA - MG

DATA FALECIMENTO: 21 04 1887 LOCAL:

SEXO: MASCULINO RELIGIÃO: INSTRUÇÃO: SUPERIOR

ESCOLARIDADE

MEDICINA

FACULDADE DE

1898

ESCOLARIDADE

MEDICINA

RIO DE JANEIRO

PROFISSÕES EXERCIDAS

MÉDICO

ATIVIDADE PRINCIPAL

MEDICINA

INFORMAÇÕES FAMILIARES

FAMÍLIA PREEMINENTE: SIM FORTUNA PESSOAL: A
NOME DO CONJUGE: MARIA ANTONIA DE VERNA MAGALHÃES
NOME DA FAMÍLIA: JOAQUIM JOSÉ DE MAGALHÃES
DATA DO CASAMENTO: 04 06 1843 LOCAL: RIO DE JANEIRO - RJ

FILIAÇÃO

NOME DA MÃE: BERNARDA CÂNDIDA PERPÉUA DA FONSECA
NOME DO PAI: BERNARDO ALVES

REFERÊNCIAS BIBLIOGRÁFICAS

NOGUEIRA, OCTACIANO E FIRMO, JOÃO SERENO. PARLAMENTARES DO IMPÉRIO. SENADO FEDERAL, BRASÍLIA, 1979. 2 V. IL. (SENADO, CÂMARA, MINISTÉRIO DA JUSTIÇA). MELLO, TEIXEIRA. EFEMÉRIDES NACIONAIS. VEIGA, JOSÉ PEDRO XAVIER DA. EFEMÉRIDES MINEIRAS. REVISTA DO ARCHIVO PÚBLICO MINEIRO. ANO I. FASCÍCULO 1 - JANEIRO / MARÇO 1896. OURO PRETO, IMPRENSA OFICIAL - 1896. SENNA, LÚCIO O. N. DE. MÉDICOS MINEIROS NO BRASIL COLÔNIA, NO IMPÉRIO E NA REPÚBLICA. AGIR, RIO DE JANEIRO, 1947. ILUSTRAÇÃO: BIBLIOTECA NACIONAL. SEÇÃO MICROFILMAGEM.

SENADOR: LUIS FERNANDO DE OLIVEIRA FREIRE

(LUIZ FERNANDO FREIRE)

ESTADO: MARANHÃO

SEGUNDA REPÚBLICA



MANDATOS ELETIVOS E SIMILARES

DEPUTADO FEDERAL
SENADOR

	1963	1967	MA
03 09	1980 31 01	1983	MA

TOTAL DE MANDATOS: 2

TOTAL DE ANOS: 6

OUTROS DADOS POLÍTICOS

COMPOSITOR POPULAR

INFORMAÇÕES PESSOAIS

DATA NASCIMENTO: 25 09 1938 LOCAL: RIO DE JANEIRO - RJ

SEXO: MASCULINO RELIGIÃO: CATÓLICA INSTRUÇÃO: UNIVERSITÁRIA

ESCOLARIDADE

DIREITO

FACULDADE DE DIREITO PUC - RJ

PROFISSÕES EXERCIDAS

EMPRESÁRIO, ADVOGADO

ATIVIDADE PRINCIPAL

EMPRESARIAL

INFORMAÇÕES FAMILIARES

FAMÍLIA PREEMINENTE: SIM

FORTUNA PESSOAL: A

NOME DO CONJUGE: DAISE NEWLANDS FREIRE

1892

FILIAÇÃO

NOME DA MÃE: MARIA HELENA DE OLIVEIRA FREIRE
NOME DO PAI: VICTORINO DE BRITTO FREIRE

REFERÊNCIAS BIBLIOGRÁFICAS

ILUSTRAÇÃO: FREIRE, VICTORINO. 'A LAJE DA RAPOSA' (MEMÓRIAS). GUAVIRA EDITORA LTDA. RIO DE JANEIRO, 1978.

SENADOR: LUIS SIQUEIRA DA SILVA LIMA

(SIQUEIRA LIMA)

BARÃO DE ITAPEMIRIM (TERCEIRO)

ESTADO: ESPÍRITO SANTO

IMPÉRIO



MANDATOS ELETIVOS E SIMILARES

PREFEITO		ES
DEPUTADO PROVINCIAL		ES
SENADOR	28 04 1900 31 01 1909	ES

TOTAL DE MANDATOS: 3

TOTAL DE ANOS: 7

PARTIDOS POLÍTICOS

PARTIDO REPUBLICANO FEDERAL PRF

CARGOS PÚBLICOS EXERCIDOS

JUIZ DE PAZ EM ALEGRE	ES	
JUIZ MUNICIPAL (SUPLENTE)	ES	
DELEGADO LITERÁRIO	ES	
JUIZ DE DIREITO EM SÃO MATEUS	ES	1891
JUIZ DE DIREITO DE CACHOEIRO DE ITAPEMIRIM	ES	1895

OUTROS DADOS POLÍTICOS

FOI O TERCEIRO BARÃO DE ITAPEMIRIM POR DECRETO DE 25-09-1889. NO SENADO, FOI MEMBRO DA COMISSÃO DE COMÉRCIO, AGRICULTURA, INDÚSTRIA E ARTES. FOI FISCAL DO BANCO HIPOTECÁRIO NO RIO DE JANEIRO, QUANDO FALECEU.

INFORMAÇÕES PESSOAIS

DATA NASCIMENTO: 18 04 1844 LOCAL: N.SRA. AMPARO DE ITAPEMIRIM-ES
 DATA FALECIMENTO: 09 11 1916 LOCAL: RIO DE JANEIRO - RJ

1894

INFORMAÇÕES PESSOAIS

SEXO: MASCULINO RELIGIÃO: CATÓLICA

INSTRUÇÃO: SUPERIOR

ESCOLARIDADE

DIREITO

FACULDADE DE DIREITO
DE SÃO PAULO

1868

PROFISSÕES EXERCIDAS

ADVOGADO, AGROPECUARISTA E FUNCIONÁRIO PÚBLICO

ATIVIDADE PRINCIPAL

ADVOCACIA E MAGISTRATURA

INFORMAÇÕES FAMILIARES

FAMÍLIA PREEMINENTE: SIM

FORTUNA PESSOAL: A

OUTROS DADOS FAMILIARES

DESCENDENTE DO PRIMEIRO BARÃO DE ITAPEMIRIM, JOAQUIM MARCÍLIO DA SILVA LIMA.

REFERÊNCIAS BIBLIOGRÁFICAS

GRANDE ENCICLOPÉDIA DELTA LAROUSSE. ED. DELTA. RIO DE JANEIRO. V. 7. P. 3651. ABRANCHES, JOÃO DUNSHEE DE. GOVERNOS E CONGRESSOS DA REPÚBLICA DOS ESTADOS UNIDOS DO BRASIL DE 1889 A 1917. SÃO PAULO, 1918.



SENADOR: LUIZ ADOLPHO CORREIA DA COSTA

(LUIZ ADOLPHO)

ESTADO: MATO GROSSO

PRIMEIRA REPÚBLICA

MANDATOS ELETIVOS E SIMILARES

DEPUTADO FEDERAL	1894	1896	MT
DEPUTADO FEDERAL	1897	1899	MT
DEPUTADO FEDERAL	1909	1911	MT
SENADOR	1922	1926	MT

TOTAL DE MANDATOS: 4

TOTAL DE ANOS: 18

CARGOS PÚBLICOS EXERCIDOS

INSPETOR ALFÂNDEGA CORUMBÁ	MT
INSPETOR ALFÂNDEGA RIO DE JANEIRO	RJ
CONFERENTE ALFÂNDEGA RIO DE JANEIRO	RJ

OUTROS DADOS POLÍTICOS

NO SENADO: MEMBRO DAS COMISSÕES DE OBRAS PÚBLICAS E EMPRESAS PRIVILEGIADAS.

INFORMAÇÕES PESSOAIS

DATA NASCIMENTO: 01 07 1856 LOCAL: MATO GROSSO - MT
SEXO: MASCULINO RELIGIÃO: INSTRUÇÃO: UNIVERSITÁRIA

ESCOLARIDADE

DIREITO

PROFISSÕES EXERCIDAS

FUNCIONÁRIO PÚBLICO ADVOGADO

1896

ATIVIDADE PRINCIPAL

SERVIÇO PÚBLICO

OUTROS DADOS FAMILIARES

PRIMO DO SENADOR PEDRO CELESTINO CORREIA DA COSTA.

OBRAS PUBLICADAS

LIMITES ENTRE OS ESTADOS DE MATO GROSSO E AMAZONAS. RIO DE JANEIRO
JORNAL DO COMÉRCIO, 1897. I. V. (STF).

REFERÊNCIAS BIBLIOGRÁFICAS

ABRANCHES, DUNSHEE DE. GOVERNOS E CONGRESSOS DA REPÚBLICA DOS ESTADOS
UNIDOS DO BRASIL. SÃO PAULO. 1918. P. 591. CASTRO, A. O. GOMES DE E
CASTAGNINO, A. SOUTO. O SENADO FEDERAL DE 1890 A 1927. RIO DE
JANEIRO, 1927. P. 47.

SENADOR: LUIZ ALVES DE LIMA E SILVA



BARÃO, CONDE, MARQUÊS E DUQUE DE CAX

ESTADO: RIO GRANDE DO SUL

IMPÉRIO

MANDATOS ELETIVOS E SIMILARES

SENADOR

07 05 1780 11 05 1847

TOTAL DE MANDATOS: 1

TOTAL DE ANOS: 44

PARTIDOS POLÍTICOS

PARTIDO CONSERVADOR

PCI

CARGOS PÚBLICOS EXERCIDOS

PRESIDENTE DA PROVÍNCIA DO MARANHÃO	MA	1840	1841
PRESIDENTE DA PROVÍNCIA DO RIO GRANDE DO SUL	RS	1842	1855
MINISTRO DA GUERRA		1855	1878
PRESIDENTE DO CONSELHO DE MINISTROS		1856	1878
VICE-PRESIDENTE DE SÃO PAULO	SP	1842	
CONSELHEIRO DE ESTADO		1870	
CONSELHEIRO DE GUERRA		1858	

OUTROS DADOS POLÍTICOS

ELEITO DEPUTADO GERAL PELO MARANHÃO, NÃO DESEMPENHOU O MANDATO POR TER SIDO DISSOLVIDA A CÂMARA QUE DEVIA REUNIR-SE EM 1842. PREOCUPAVA-SE COM A DEFESA DAS FRONTEIRAS MERIDIONAIS DO BRASIL. PARTICIPOU DO 'BATALHÃO DO IMPERADOR' PARA ABAFAR A REBELIÃO DOS PORTUGUESES CONTRA A INDEPENDÊNCIA (1822). PARTICIPOU DO 'BATALHÃO SAGRADO' PARA MANTER A ORDEM NOS PRIMEIROS TEMPOS DA REGÊNCIA (1831). PACIFICOU O MARANHÃO, DERROTANDO O MOVIMENTO DOS 'BALAIOS' (1840-41). ABAFOU A REVOLUÇÃO LIBERAL EM SÃO PAULO E MINAS GERAIS (1842). COMANDANTE-EM-CHEFE CONTRA OS FARRAPOS (RS, 1842-45), ONDE OBTVEU A

1898

OUTROS DADOS POLÍTICOS

RENDIÇÃO DOS MESMOS. PARTICIPOU DA GUERRA CONTRA ORIBE (URUGUAI) E ROSAS (ARGENTINA) (1851-52). PARTICIPOU DA GUERRA DO PARAGUAI (1866-69). PARTICIPOU DA GUERRA CISPLATINA. MEMBRO HONORÁRIO DO INSTITUTO HISTÓRICO E GEOGRÁFICO BRASILEIRO. PRESIDENTE DE HONRA DO INSTITUTO POLITÉCNICO BRASILEIRO. PATRONO DO EXÉRCITO BRASILEIRO. PRESIDENTE DE HONRA DO INSTITUTE D'AFRIQUE. PERTENCEU AO PARTIDO CONSERVADOR. SEU CONSERVADORISMO FOI RESPONSÁVEL PELA CISÃO DENTRO DO PARTIDO EM 1862, SURGINDO A LIGA PROGRESSISTA TRANSFORMADA EM PARTIDO LIBERAL PROGRESSISTA. JAMAIS GOSTOU DAS ATIVIDADES POLÍTICAS, DIZIA QUE O QUE SE TRATAVA NO SENADO ERA UMA 'GUERRA DE ALFINETES'.

INFORMAÇÕES PESSOAIS

DATA NASCIMENTO: 25 08 1803 LOCAL: PORTO DA ESTRELA - RJ
DATA FALECIMENTO: 07 03 1880 LOCAL: JUPARANA - RJ
SEXO: MASCULINO RELIGIÃO: INSTRUÇÃO: SUPERIOR

ESCOLARIDADE

SUPERIOR REAL ACADEMIA MILITAR RIO DE JANEIRO 1818 1821

PROFISSÕES EXERCIDAS

MILITAR E AGROPECUARISTA

ATIVIDADE PRINCIPAL

MILITAR

INFORMAÇÕES FAMILIARES

FAMÍLIA PREENINENTE: SIM FORTUNA PESSOAL: A
NOME DO CONJUGE: ANA LUÍSA DE LORETO CARNEIRO VIANA
NOME DA FAMÍLIA: PAULO FERNANDES VIANA
DATA DO CASAMENTO: 06 01 1833 LOCAL:

FILIAÇÃO

NOME DA MÃE: MARIA CÂNDIDA DE OLIVEIRA BELO
NOME DO PAI: FRANCISCO DE LIMA E SILVA

OUTROS DADOS FAMILIARES

PERTENCIA A UMA LINHAGEM DE MILITARES, TANTO DO LADO PATERNO COMO MATERNO. SEU PAI FOI PRESIDENTE DE PERNAMBUCO E DA COMISSÃO MILITAR QUE JULGOU OS REBELDES PERNAMBUCANOS. MAIS TARDE, EXERCEU O COMANDO DE ARMAS, PRIMEIRO EM SÃO PAULO E DEPOIS NA CORTE, SUCESSIVAMENTE.

OBRAS PUBLICADAS

OFÍCIOS DO BARÃO DE CAXIAS, 1842-1845. COMO PRESIDENTE DA PROVÍNCIA DO RIO GRANDE DO SUL E COMANDANTE-EM-CHEFE DO EXÉRCITO DE OPERAÇÕES CONTRA OS FARRAPOS, RIO DE JANEIRO, MINISTÉRIO DA GUERRA, 1950.

REFERÊNCIAS BIBLIOGRÁFICAS

BADARÓ, MURILO. O SENADOR DUQUE DE CAXIAS. BRASÍLIA, SENADO FEDERAL, 1980. 22 P. (SENADO). BARROSO, GUSTAVO. CAXIAS. 2 ED. RIO DE JANEIRO, AGIR, 1953. 48 P. (UNB). BRASIL. EXÉRCITO. CAMPANHA DO PARAGUAI. DIÁRIOS DO EXÉRCITO EM OPERAÇÕES SOB O COMANDO-EM-CHEFE DO EXMO. SR. MARECHAL DO EXÉRCITO MARQUÊS DE CAXIAS (ACAMPAMENTO EM TUYU-CUE). RIO DE JANEIRO. TIP. DO EXÉRCITO, 1867. 37 P. BRASIL. EXÉRCITO. EXÉRCITO EM OPERAÇÕES NA REPÚBLICA DO PARAGUAI. ORDENS DO DIA, 1865-1870. RIO DE JANEIRO, F. ALVES DE SOUZA. 1877. V. 1. (SENADO). BRASIL. MINISTÉRIO DA EDUCAÇÃO E SAÚDE. GUERRA DOS FARRAPOS, ORDENS DO DIA DO GENERAL BARÃO DE CAXIAS (1842-1845). RIO DE JANEIRO, IMPRENSA NACIONAL, 1943. 430 P. (MINISTÉRIO DA JUSTIÇA). CARVALHO, AFFONSO DE CAXIAS. 3 ED. RIO DE JANEIRO, J. OLYMPIO, 1942. 282 P. IL. (MINISTÉRIO DA JUSTIÇA, CÂMARA, UNB). COSTA, VIRGÍLIO PEREIRA DA SILVA. DUQUE DE CAXIAS. SÃO PAULO. ED. TRÊS, 1974. 249 P. IL. (A VIDA DOS GRANDES BRASILEIROS, 6). (SENADO). D'ALMEIDA, VITOR E. TRÊS VULTOS. SÍMBOLOS: CAXIAS - TAMANDARÉ - SANTOS DUMONT. 2 ED. RIO DE JANEIRO, PONGETTI, 1969. 44 P. (SF). DUQUE DE CAXIAS: COMANDANTE DESTA CORPORAÇÃO DE 20 DE OUTUBRO DE 1832 A 17 DE DEZEMBRO DE 1839. POLIANTÉIA ORGANIZADA PELA BRIGADA POLICIAL DA CAPITAL FEDERAL. RIO DE JANEIRO, E BEVILACQUA, 1903. 26 P. IL. (UNB). JACQUES, PAULINO. DOIS GIGANTES DO CIVISMO BRASILEIRO: LUIZ ALVES DE LIMA E SILVA E ANTÔNIO DE CASTRO ALVES. PREFÁCIO DE HUMBERTO GRANDE. RIO DE JANEIRO. FORENSE, 1980. 191 P. LARANJEIRA, JOAQUIM. CAXIAS, O DUQUE DE FERRO. 2. ED. MADALENA, A SEMANA, 1940. 218 P. (UNB). MORAIS, EUGÊNIO VILHENA DE. CAXIAS EM SÃO PAULO. A REVOLUÇÃO DE SOROCABA, COM TRINTA FAC-SÍMILES DE PEÇAS DOCUMENTAIS INÉDITAS DO ARQUIVO DE CAXIAS. RIO DE JANEIRO, CALVINO FILHO, 1933. 201 P. (CÂMARA). O DUQUE DE FERRO. ASPECTOS DA FIGURA DE CAXIAS. RIO DE JANEIRO. ALVINO FILHO, 1933. 237 P. (CÂMARA). NOVOS ASPECTOS DA FIGURA DE CAXIAS. À LUZ DE DOCUMENTAÇÃO INÉDITA COM ILUSTRAÇÕES E FAC-SÍMILES. RIO DE JANEIRO, LEUZINGER, 1937. 308 P. IL. (STF, CÂMARA). OLIVEIRA, ALMIR DE. CAXIAS E SUA PARTICIPAÇÃO NA POLÍTICA DO SEGUNDO REINADO. JUIZ DE FORA, UNIVERSIDADE FEDERAL DE JUIZ DE FORA. MONTALVÃO, ALBERTO. 500 BIOGRAFIAS DOS MAIORES VULTOS DA HUMANIDADE. EDIÇÕES DE REVISTAS E ATUALIDADES, SÃO PAULO, 1976. FERREIRA FILHO, ARTHUR. NOMES TUTELARES DO ENSINO RIO-GRANDENSE. IEL/DAC/SEC, PORTO ALEGRE, 1977. CARVALHO, MÁRIO TEIXEIRA DE. NOBILIÁRIO SUL-RIO-GRANDENSE. ED. GLOBO, PORTO ALEGRE, 1937. CASTRO, JAYME. CAXIAS. ED. A NAÇÃO, PORTO ALEGRE. ALMEIDA, ANTÔNIO DA ROCHA. VULTOS DA PÁTRIA. GLOBO, PORTO ALEGRE, 1966. O DUQUE DE CAXIAS, GRANDES PERSONAGENS DA NOSSA HISTÓRIA. ABRIL CULTURAL, FASCÍCULO 29. NOGUEIRA, OCTACIANO E FIRMO, JOÃO SERENO. PARLAMENTARES DO IMPÉRIO. BRASÍLIA, SENADO FEDERAL, 1973. P. 395. ILUSTRAÇÃO: NOGUEIRA, OCTACIANO. PARLAMENTARES DO IMPÉRIO. P. 395. SENADO FEDERAL, 1973.



SENADOR: LUIZ ANTONIO VIEIRA DA SILVA

VISCONDE DE VIEIRA DA SILVA

ESTADO: MARANHÃO

IMPÉRIO

MANDATOS ELETIVOS E SIMILARES

DEPUTADO PROVINCIAL		1868		1861	MA
DEPUTADO GERAL	83 85	1861	12 85	1863	MA
DEPUTADO GERAL		1867		1868	MA
DEPUTADO GERAL		1869		1871	MA
SENADOR	19 85	1871	83 11	1889	MA

TOTAL DE MANDATOS: 5

TOTAL DE ANOS: 25

PARTIDOS POLÍTICOS

PARTIDO CONSERVADOR PCI

CARGOS PÚBLICOS EXERCIDOS

PRESIDENTE DE PROVÍNCIA		1869	1878
MINISTRO DE ESTADO (MARINHA)		1888	1889
CONSELHEIRO DE ESTADO			1889
SECRETÁRIO DE GOVERNO	MA	1854	1868

OUTROS DADOS POLÍTICOS

FOI CONTRA OS BISPOS NA QUESTÃO RELIGIOSA. SÓCIO DO BANCO HIPOTECÁRIO E COMERCIAL DO MARANHÃO. SÓCIO DO IHGB. GRÃO-MESTRE DE MAÇONARIA.

INFORMAÇÕES PESSOAIS

DATA NASCIMENTO: 82 18 1828	LOCAL: FORTALEZA - CE
DATA FALECIMENTO: 83 11 1889	LOCAL: RIO DE JANEIRO - RJ
SEXO: MASCULINO	RELIGIÃO: INSTRUÇÃO: SUPERIOR

1982

ESCOLARIDADE

DIREITO

HEIDELBERG

ALEMANHA

PROFISSÕES EXERCIDAS

ADVOGADO E BANQUEIRO

ATIVIDADE PRINCIPAL

EMPRESARIAL

INFORMAÇÕES FAMILIARES

FAMÍLIA PREEMINENTE: SIM

FORTUNA PESSOAL: A

NOME DO CONJUGE: MARIA GERTRUDES MOTA DE AZEVEDO CORREA

NOME DA FAMÍLIA: JOAQUIM DA MOTA DE AZEVEDO CORREA

FILIAÇÃO

NOME DA MÃE: COLUMBA SANT'ANTONIO DE SOUZA GAYOSO

NOME DO PAI: JOAQUIM VIEIRA DA SILVA E SOUZA

OUTROS DADOS FAMILIARES

SEU SOGRO FOI CONSELHEIRO.

OBRAS PUBLICADAS

HISTÓRIA INTERNA DO DIREITO ROMANO. RJ. 1854. HISTÓRIA DA INDEPENDÊNCIA DA PROVÍNCIA DO MARANHÃO. MARANHÃO, 1862. QUESTÃO RELIGIOSA (DISCURSO). RJ, 88-83-1873. VOTO DE GRAÇAS (DISCURSO). RJ, 1847. FORÇA NAVAL (DISCURSO). RJ, 88-86-1888. A CIGANINHA DO NORTE (POESIAS). RJ, 1854.

REFERÊNCIAS BIBLIOGRÁFICAS

MINISTROS DE ESTADO DO IMPÉRIO. INDEPENDÊNCIA. TAVARES DE LYRA, A. BLAKE, SACRAMENTO. P. 363. CEARÁ. PARLAMENTOS DO IMPÉRIO. P. 394. ILUSTRAÇÃO: FIGUEIREDO, AFFONSO CELSO DE ASSIS. MINISTROS DA MARINHA. P.123. RIO DE JANEIRO. D. DE MAGALHÃES, 1894.

SENADOR: LUIZ CORREA DE BRITO

(CORREA DE BRITO)

ESTADO: PERNAMBUCO

PRIMEIRA REPÚBLICA

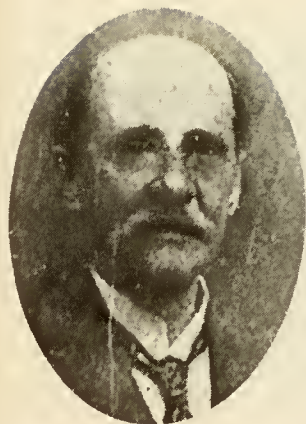

MANDATOS ELETIVOS E SIMILARES

DEPUTADO FEDERAL	03 05 1918	31 12 1921	PE
DEPUTADO FEDERAL	03 05 1921	31 12 1923	PE
DEPUTADO FEDERAL	03 05 1924	01 12 1926	PE
SENADOR	21 04 1927	11 09 1930	PE

TOTAL DE MANDATOS: 4

TOTAL DE ANOS: 12

CARGOS PÚBLICOS EXERCIDOS

ENGENHEIRO DA COMISSÃO DE ABASTECIMENTO DE ÁGUA RJ

ENGENHEIRO DA ESTRADA DE FERRO BAGÉ URUGUAIANA RS

ENGENHEIRO DA SEÇÃO HIDRÁULICA DA EMPRESA DE OBRAS PÚBLICAS DO BRASIL, QUANDO PARTICIPOU DA COMISSÃO DE MELHORAMENTOS DOS PORTOS DE SERGIPE E PERNAMBUCO

OUTROS DADOS POLÍTICOS

UM DOS FUNDADORES DA COMPANHIA INDUSTRIAL PERNAMBUCANA (FÁBRICA DE TECIDOS DE CAMARAGIPE E USINA DE AÇÚCAR DE GOIANA). DIRETOR-PRESIDENTE DA MESMA COMPANHIA. NA CÂMARA DOS DEPUTADOS, FOI MEMBRO DA COMISSÃO DE FINANÇAS, VIAÇÃO E OBRAS PÚBLICAS, DE LEGISLAÇÃO, OBRAS CONTRA A SECA E DE TARIFAS. NO SENADO, FOI MEMBRO DA COMISSÃO DE OBRAS PÚBLICAS E EMPRESAS PRIVILEGIADAS E DE FINANÇAS.

1984

INFORMAÇÕES PESSOAIS

DATA NASCIMENTO: 21 07 1859 LOCAL: SALVADOR - BA
DATA FALECIMENTO: 11 09 1930 LOCAL:
SEXO: MASCULINO RELIGIÃO: CATÓLICA INSTRUÇÃO: SUPERIOR

ESCOLARIDADE

SUPERIOR, ENGENHARIA ESCOLA POLITÉCNICA RJ 1880

PROFISSÕES EXERCIDAS

ENGENHEIRO, INDUSTRIAL E FUNCIONÁRIO PÚBLICO

ATIVIDADE PRINCIPAL

ENGENHARIA

INFORMAÇÕES FAMILIARES

FAMÍLIA PREENINENTE: FORTUNA PESSOAL: A

FILIAÇÃO

NOME DA MÃE: CÂNDIDA NOLASCO DE BRITO
NOME DO PAI: JOÃO CORREA DE BRITO

REFERÊNCIAS BIBLIOGRÁFICAS

ENCICLOPÉDIA DELTA LAROUSSE, V. 4. CASTAGNINO, A. SOUTO E CASTRO, A.
O. GOMES DE. O SENADO FEDERAL DE 1890 A 1927. 'DCN' DE 13-09-1930.
ILUSTRAÇÃO: GOMES DE CASTRO, AUGUSTO OLYMPIO. O SENADO FEDERAL DE
1890 A 1927. P.84. S.ED. RIO DE JANEIRO, 1894.

SENADOR: LUIZ DE ALBUQUERQUE MARANHÃO

(ALBUQUERQUE MARANHÃO)

ESTADO: PARANÁ

PRIMEIRA REPÚBLICA

MANDATOS ELETIVOS E SIMILARES

SENADOR	28	04	1927	21	02	1928	PR
VICE-GOVERNADOR			1928			1932	PR

TOTAL DE MANDATOS: 2

TOTAL DE ANOS: 5

CARGOS PÚBLICOS EXERCIDOS

JUIZ MUNICIPAL DO TERMO DE CAMPO LARGO	PR	1899	1902
PROMOTOR PÚBLICO - CURITIBA	PR	1902	1904
CHEFE DE POLÍCIA DO ESTADO "	PR	1904	1926
JUIZ DE DIREITO DAS COMARCAS DO RIO NEGRO, PALMAS, ANTONINA, GUARAPUAVA, UNIÃO DA VITÓRIA, LAPA E CURITIBA	PR	1919	
DESEMBARGADOR DO SUPREMO TRIBUNAL DA JUSTIÇA DO PARANÁ	PR	1923	1926

OUTROS DADOS POLÍTICOS

ADVOGADO EM SÃO PAULO (1897 A 98). NO SENADO, FOI MEMBRO DA COMISSÃO DE COMÉRCIO.

INFORMAÇÕES PESSOAIS

DATA NASCIMENTO: 15 05 1875 LOCAL: SÃO PAULO - SP
SEXO: MASCULINO RELIGIÃO: INSTRUÇÃO: SUPERIOR

ESCOLARIDADE

SUPERIOR FACULDADE DE DIREITO SP 1896

1986

PROFISSÕES EXERCIDAS

ADVOGADO E FUNCIONÁRIO PÚBLICO

ATIVIDADE PRINCIPAL

MACISTRATURA

INFORMAÇÕES FAMILIARES

FAMÍLIA PREMINENTE: SIM

FORTUNA PESSOAL:

FILIAÇÃO

NOME DA MÃE: ENGRÁCIA MENDES DE ALBUQUERQUE

NOME DO PAI: LUIZ FRANCISCO DE PAULA A. MARANHÃO

REFERÊNCIAS BIBLIOGRÁFICAS

GRANDE ENCICLOPÉDIA DELTA LAROUSSE: RIO DE JANEIRO, ED. DELTA, 1971
V. IX. P. 4272. CASTRO, A. GOMES DE (E) CASTAGNINO, A. SOUTO. O
SENADO FEDERAL DE 1898 A 1927: RIO DE JANEIRO, 1927. PP. 127-128.
ILUSTRAÇÃO: GOMES DE CASTRO, AUGUSTO OLYMPIO. O SENADO FEDERAL DE
1898 A 1927. P.84. S.ED. RIO DE JANEIRO, 1927.



SENADOR: LUIZ DE SOUZA CAVALCANTE

(LUIZ CAVALCANTE)

ESTADO: ALAGOAS

SEGUNDA REPÚBLICA

MANDATOS ELETIVOS E SIMILARES

DEPUTADO FEDERAL	1958	1961	AL
GOVERNADOR	1961	1966	AL
DEPUTADO FEDERAL	1966	1970	AL
SENADOR	01 02 1971	31 01 1979	AL
SENADOR	1979	1987	AL

TOTAL DE MANDATOS: 5

TOTAL DE ANOS: 27

SUPLENTE

RUBEM CARVALHO VILAR
LUÍS DE MEDEIROS NETO, 1970

PARTIDOS POLÍTICOS

PARTIDO SOCIAL DEMOCRÁTICO	PSD	1958	1959
PARTIDO LIBERTADOR	PL	1959	1960
UNIÃO DEMOCRÁTICA NACIONAL	UDN	1960	
ALIANÇA RENOVADORA NACIONAL	ARENA	1966	
PARTIDO DEMOCRÁTICO SOCIAL	PDS		
PARTIDO DA FRENTE LIBERAL	PFL		

CARGOS PÚBLICOS EXERCIDOS

DIRETOR-GERAL DA COMISSÃO DE ESTRADAS DE RODAGEM DE ALAGOAS	AL	1951	1954
---	----	------	------

OUTROS DADOS POLÍTICOS

PARTICIPOU DA REVOLUÇÃO DE 1930 AO LADO DAS TROPAS REBELDES. NA

1988

OUTROS DADOS POLÍTICOS

CÂMARA, FOI MEMBRO DAS COMISSÕES DE SEGURANÇA NACIONAL E DE TRANSPORTES. NO SENADO FEDERAL, FEZ PARTE, EM 1971-74, DAS COMISSÕES DE MINAS E ENERGIA, DE ECONOMIA E TRANSPORTES, COMUNICAÇÕES E OBRAS PÚBLICAS E MEMBRO TITULAR DAS COMISSÕES DE ECONOMIA, DE MINAS E ENERGIA E DE SEGURANÇA NACIONAL. EM 1977-78, FOI VICE-PRESIDENTE DA COMISSÃO DE MINAS E ENERGIA E MEMBRO TITULAR DAS COMISSÕES DE ECONOMIA, MINAS E ENERGIA E DE SEGURANÇA NACIONAL. PARA O BIÊNIO 1983-84, É TITULAR DAS COMISSÕES DE MINAS E ENERGIA E DE TRANSPORTES, COMUNICAÇÕES E OBRAS PÚBLICAS.

CONDECORAÇÕES RECEBIDAS

MEDALHA DISTINÇÃO (1941), MEDALHA MARECHAL CAETANO DE FARIA, MEDALHA PACIFICADOR (1955), MEDALHA HUMANITÁRIA E DA ORDEM NACIONAL DO MÉRITO MILITAR, NO GRAU DE COMENDADOR.

INFORMAÇÕES PESSOAIS

DATA NASCIMENTO: 18 06 1913 LOCAL: RIO LARGO - AL
SEXO: MASCULINO RELIGIÃO: INSTRUÇÃO: SUPERIOR

ESCOLARIDADE

SECUNDÁRIO	GINÁSIO PIEDADE	RIO DE JANEIRO	
SUPERIOR	ESCOLA DE ENGENHARIA DA AVIAÇÃO	RIO DE JANEIRO	
	ESCOLA MILITAR DO REALENGO	RIO DE JANEIRO	1937 1939
	ESCOLA TÉCNICA DO EXÉRCITO	RIO DE JANEIRO	1946 1949

PROFISSÕES EXERCIDAS

ENGENHEIRO E MILITAR (GENERAL DE BRIGADA)

ATIVIDADE PRINCIPAL

ENGENHEIRO E MILITAR

INFORMAÇÕES FAMILIARES

FAMÍLIA PREEMINENTE: FORTUNA PESSOAL: B
NOME DO CONJUGE: MARIONTINA DE MOISÉS CAVALCANTE
NOME DA FAMÍLIA: OSCAR DE MORAES CAVALCANTE
DATA DO CASAMENTO: 30 12 1941 LOCAL: RIO DE JANEIRO - RJ

FILIAÇÃO

NOME DA MÃE: MARIA DE SOUZA CAVALCANTE
NOME DO PAI: INÁCIO DE MORAES CAVALCANTE

REFERÊNCIAS BIBLIOGRÁFICAS

DADOS FORNECIDOS PELO GABINETE DO SENADOR SENADO FEDERAL, SENADORES. DADOS BIOGRÁFICOS. QUADRÁGESIMA SÉTIMA LEGISLATURA (1983/87). GRÁFICA DO SENADO, 1983. P. 217. ILUSTRAÇÃO: SUBSECRETARIA DE ARQUIVO. DADOS BIOGRÁFICOS DOS SENADORES DE 1983 A 1987. P.229. SENADO FEDERAL.



SENADOR: LUIZ DELPHINO DOS SANTOS

(LUIZ DELPHINO)

ESTADO: SANTA CATARINA

PRIMEIRA REPÚBLICA

MANDATOS ELETIVOS E SIMILARES

SENADOR E CONSTITUINTE 15 11 1898 31 01 1893 SC

TOTAL DE MANDATOS: 1

TOTAL DE ANOS: 3

OUTROS DADOS POLÍTICOS

EXERCEU A MEDICINA DURANTE TODA A VIDA. POETA DOS MAIS ILUSTRES DO PAÍS, CONSIDERADO, EM GRANDE PARTE DE SUA OBRA, COMO PARNASIANO. CONSIDERADO TAMBÉM SIMBOLISTA. NO SENADO FOI MEMBRO DAS COMISSÕES. SAÚDE PÚBLICA, ESTATÍSTICA E COLONIZAÇÃO, INSTRUÇÃO PÚBLICA. FOI SENADOR ENTRE OS 56 E 59 ANOS.

INFORMAÇÕES PESSOAIS

DATA NASCIMENTO: 25 08 1834 LOCAL: DESTERRO (FLORIANÓPOLIS) SC
 DATA FALECIMENTO: 31 01 1918 LOCAL: RIO DE JANEIRO - RJ
 SEXO: MASCULINO RELIGIÃO: INSTRUÇÃO: SUPERIOR

ESCOLARIDADE

MEDICINA FACULDADE DE MEDICINA RIO DE JANEIRO 1857

FILIAÇÃO

NOME DA MÃE: DELPHINA VICTÓRIA DOS SANTOS

NOME DO PAI: THOMAZ DOS SANTOS

1912

OUTROS DADOS FAMILIARES

SEU FILHO TOMÁS DELPHINO DOS SANTOS FOI DEPUTADO À CONSTITUINTE DE 1891 PELO EX-DISTRITO FEDERAL. FOI REELEITO DEPUTADO E MAIS ADIANTE SENADOR.

REFERÊNCIAS BIBLIOGRÁFICAS

ABRANCHES, JOÃO DUNSHEE DE. GOVERNOS E CONGRESSOS DA REPÚBLICA DOS ESTADOS UNIDOS DO BRASIL. APONTAMENTOS BIOGRÁFICOS SOBRE TODOS OS PRESIDENTES E VICE-PRESIDENTES DA REPÚBLICA, MINISTROS DE ESTADO, SENADORES E DEPUTADOS DO CONGRESSO NACIONAL, 1889 A 1917. SÃO PAULO, 1918. 2V. (SENADO, CÂMARA). ILUSTRAÇÃO: 'CONSTITUINTE DE 1891' (QUADRO). GABINETE DO PRESIDENTE DO SENADO FEDERAL.



SENADOR: LUIZ FELIPE DE SOUZA LEÃO

ESTADO: PERNAMBUCO

IMPÉRIO

MANDATOS ELETIVOS E SIMILARES

DEPUTADO PROVINCIAL							
DEPUTADO GERAL	03	05	1858	12	09	1858	PE
DEPUTADO GERAL	01	01	1864	16	09	1866	PE
DEPUTADO GERAL	22	05	1867	20	07	1868	PE
DEPUTADO GERAL	15	12	1878	13	08	1880	PE
SENADOR	14	10	1880	15	11	1889	PE

TOTAL DE MANDATOS: 6

TOTAL DE ANOS: 14

PARTIDOS POLÍTICOS

PARTIDO CONSERVADOR	PCI
PARTIDO LIBERAL	PLIB

CARGOS PÚBLICOS EXERCICIOS

DESEMBARGADOR	PE	
PRESIDENTE DO TRIBUNAL DE RELAÇÃO DE RECIFE		1885

OUTROS DADOS POLÍTICOS

CHEFE DO PARTIDO LIBERAL EM PERNAMBUCO.

INFORMAÇÕES PESSOAIS

DATA NASCIMENTO: 20 07 1832	LOCAL: JABOATÃO - PE
DATA FALECIMENTO: 30 08 1898	LOCAL: RIO DE JANEIRO - RJ
SEXO: MASCULINO	RELIGIÃO: INSTRUÇÃO: UNIVERSITÁRIA

1914

ESCOLARIDADE

DIREITO FACULDADE DE DIREITO OLINDA - PE

PROFISSÕES EXERCIDAS

PROPRIETÁRIO RURAL

ATIVIDADE PRINCIPAL

AGRÍCOLA

INFORMAÇÕES FAMILIARES

FAMÍLIA PREEMINENTE: SIM FORTUNA PESSOAL: A
NOME DO CONJUGE: MARIA ANUNCIADA ALVES DA SILVA
DATA DO CASAMENTO: 1857 LOCAL:

FILIAÇÃO

NOME DA MÃE: RITA DE CÁSSIA PESSOA DE MELLO
NOME DO PAI: FELIPE DE SOUZA LEÃO

OUTROS DADOS FAMILIARES

PRIMO DE DOMINGOS DE SOUZA LEÃO, BARÃO DE VILA BELA, DEPUTADO GERAL E
MINISTRO DOS ESTRANGEIROS (1878).

REFERÊNCIAS BIBLIOGRÁFICAS

NOGUEIRA, OCTACIANO E FIRMO, JOÃO SERENO. PARLAMENTARES DO IMPÉRIO.
SENADO FEDERAL, 1973. PP. 228-229. ILUSTRAÇÃO: FIGUEIREDO, AFFONSO
CELSO DE ASSIS. MINISTROS DA MARINHA. P.103. RIO DE JANEIRO. D. DE
MAGALHÃES, 1894.



SENADOR: LUIZ GONZAGA DE BARROS

ESTADO: RIO GRANDE DO NORTE

SEGUNDA REPÚBLICA

MANDATOS ELETIVOS E SIMILARES

DEPUTADO ESTADUAL	1963	1967	RN
VEREADOR			RN
SENADOR	26 09 1971	31 01 1972	RN
SENADOR	26 09 1973	31 01 1975	RN

TOTAL DE MANDATOS: 3

TOTAL DE ANOS: 10

PARTIDOS POLÍTICOS

PARTIDO SOCIAL PROGRESSISTA	
UNIÃO DEMOCRÁTICA NACIONAL	UDN
PARTIDO DEMOCRÁTICO SOCIAL	PDS

OUTROS DADOS POLÍTICOS

ELEITO SUPLENTE DO SENADOR DUARTE FILHO (1967), ASSUMIU O MANDATO DE SENADOR EFETIVO EM VIRTUDE DO FALECIMENTO DO TITULAR; NO SENADO FOI MEMBRO DA COMISSÃO DE SAÚDE; PRESIDENTE DA CÂMARA MUNICIPAL DE NATAL, RN, POR 4 VEZES CONSECUTIVAS.

INFORMAÇÕES PESSOAIS

DATA NASCIMENTO: 01 11 1912 LOCAL: NATAL - RN
 SEXO: MASCULINO RELIGIÃO: CATÓLICA INSTRUÇÃO: SECUNDÁRIA

ESCOLARIDADE

SECUNDÁRIO ESCOLA DE COMÉRCIO NATAL - RN 1934 1938

1916

PROFISSÕES EXERCIDAS

EMPRESÁRIO COMERCIAL E INDUSTRIAL

ATIVIDADE PRINCIPAL

EMPRESÁRIO

INFORMAÇÕES FAMILIARES

FAMÍLIA PREEMINENTE:

FORTUNA PESSOAL: B

NOME DO CONJUGE: ELIA DE BARROS

NOME DA FAMÍLIA: JOSÉ IGLÉSIAS

DATA DO CASAMENTO: 02 05 1936 LOCAL: NATAL - RN

FILIAÇÃO

NOME DA MÃE: JOSEFA RODRIGUES DE BARROS

NOME DO PAI: PEDRO RODRIGUES DE BARROS

REFERÊNCIAS BIBLIOGRÁFICAS

'DCH' DE 27-09-1973. ILUSTRAÇÃO: ARQUIVO DA SUBSECRETARIA DO PESSOAL DO SENADO FEDERAL.



SENADOR: LUIZ GONZAGA JAYME

(GONZAGA JAYME)

ESTADO: GOIÁS

PRIMEIRA REPÚBLICA

MANDATOS ELETIVOS E SIMILARES

SENADOR	11 1909	01 1912	GO
SENADOR	01 1912	31 01 1921	GO

TOTAL DE MANDATOS: 2

TOTAL DE ANOS: 12

PARTIDOS POLÍTICOS

PARTIDO DEMOCRATA PD

CARGOS PÚBLICOS EXERCIDOS

PROMOTOR PÚBLICO DA COMARCA DA CAPITAL DO ESTADO (GOIÁS VELHO).	GO	1883	1883
JUIZ MUNICIPAL DE SANTA LUZIA, GOIÁS, SENDO REMOVIDO PARA PIRENÓPOLIS, ONDE TERMINOU O QUATRIÊNIO	GO		
JUIZ DE DIREITO DA COMARCA DO RIO COXIM	GO	1890	1890
TRIBUNAL DA RELAÇÃO	GO	1890	1892
CHEFE DE POLÍCIA DO ESTADO	GO	1892	1892
MINISTRO DO SUPERIOR TRIBUNAL DE JUSTIÇA E DESEMBARGADOR		1893	1906
PROFESSOR DE DIREITO PENAL DA ACADEMIA DE DIREITO			

OUTROS DADOS POLÍTICOS

UM DOS CHEFES DO MOVIMENTO REVOLUCIONÁRIO DE 1909 EM GOIÁS. MILITOU EM DIVERSOS JORNAIS DE OPOSIÇÃO, A SABER: 'GAZETA GOYANIA', 'ESTADO DE GOYAZ', 'JORNAL DE GOYAZ', 'REPUBLICA', 'IMPRESA E GOYAZ'. COMO SENADOR, COLABOROU NA ELABORAÇÃO DO PROJETO DE CÓDIGO PENAL, SENDO

1918

OUTROS DADOS POLÍTICOS

PRESIDENTE DA COMISSÃO ESPECIAL. MEMBRO DAS COMISSÕES DE POLÍCIA, CONSTITUIÇÃO E DIPLOMACIA E DE JUSTIÇA E LEGISLAÇÃO.

INFORMAÇÕES PESSOAIS

DATA NASCIMENTO: 08 05 1855 LOCAL: PIRENÓPOLIS - GO
DATA FALECIMENTO: 05 1920 LOCAL:
SEXO: MASCULINO RELIGIÃO: INSTRUÇÃO: SUPERIOR

ESCOLARIDADE

SUPERIOR FACULDADE DIREITO SÃO PAULO 1882

PROFISSÕES EXERCIDAS

PROFESSOR MAGISTRADO FUNCIONÁRIO PÚBLICO JORNALISTA

ATIVIDADE PRINCIPAL

MAGISTRATURA E MAGISTÉRIO SUPERIOR

FILIAÇÃO

NOME DA MÃE: MARIA BAPTISTA JAYME
NOME DO PAI: JOÃO GONZAGA JAYNE DE SÁ

REFERÊNCIAS BIBLIOGRÁFICAS

DELTA LAROUSSE. V. VI. P. 3119. ANAIS DO SENADO. SESSÃO 10-05-1921. PP. 389/390. ABRANCHES, DUNSHEE DE. GOVERNOS E CONGRESSOS DA REPÚBLICA DOS ESTADOS UNIDOS DO BRASIL. SÃO PAULO, 1918. V. I. P. 539. ILUSTRAÇÃO: JAYME, JARBAS. ESBOÇO HISTÓRICO DE PIRENÓPOLIS (II). PIRENÓPOLIS, 1971. OFICINA DO SERVIÇO DE IMPRENSA DA UNIVERSIDADE FEDERAL DE GOIÁS.

SENADOR: LUIZ JOAQUIM DUQUE ESTRADA FURTADO
 DE MENDONÇA



ESTADO: BAHIA
 IMPÉRIO

CARGOS PÚBLICOS EXERCIDOS

JUIZ DE FORA DA CORTE	1808	1813
JUIZ DO CRIME DA CORTE	1810	
DESEMBARGADOR DA CASA DE SUPLIÇÃO	1818	
OUVIDOR DO CRIME	1821	
CHANCELER DA RELAÇÃO	PE 1823	
CONSELHEIRO DA FAZENDA	1827	
MINISTRO DO SUPREMO TRIBUNAL DE JUSTIÇA	1829	
FISCAL INTERINO DA JUNTA DOS ARSENAIS, FÁBRICAS E FUNDIÇÕES	1821	

OUTROS DADOS POLÍTICOS

RECEBEU DE D. JOÃO VI, EM 22-4-1818, O FORO DE FIDALGO CAVALEIRO POR TER ASSISTIDO, NO CARGO DE JUIZ DE FORA, À ACLAMAÇÃO DO MESMO SOBERANO. VOTOU A FAVOR DA VITALICIEDADE DO SENADO (1832) E CONTRA A DESTITUIÇÃO DE JOSÉ BONIFÁCIO DA TUTORIA DE D. PEDRO II (1834).

CONDECORAÇÕES RECEBIDAS

HÁBITO DA ORDEM DA CONCEIÇÃO

INFORMAÇÕES PESSOAIS

DATA NASCIMENTO: LOCAL: BAHIA - BA
 DATA FALECIMENTO: 28 11 1834 LOCAL: RIO DE JANEIRO - RJ
 SEXO: MASCULINO RELIGIÃO: INSTRUÇÃO: SUPERIOR

ESCOLARIDADE

SUPERIOR, DIREITO UNIVERSIDADE DE COIMBRA PORTUGAL

1928

PROFISSÕES EXERCIDAS

FUNCIÓNÁRIO PÚBLICO, ADVOGADO, MAGISTRADO

ATIVIDADE PRINCIPAL

MAGISTRATURA

INFORMAÇÕES FAMILIARES

FAMÍLIA PREEMINENTE: SIM

FORTUNA PESSOAL:

FILIAÇÃO

NOME DA MÃE: RITA MANOELA DUQUE ESTRADA TEIXEIRA

NOME DO PAI: JOAQUIM JOSÉ TEIXEIRA



SENADOR: LUIZ JOSÉ DE OLIVEIRA MENDES

PRIMEIRO BARÃO DE MONTE SANTO

ESTADO: PIAUÍ

IMPÉRIO

MANDATOS ELETIVOS E SIMILARES

SENADOR

04 05 1826 21 03 1851 PI

TOTAL DE MANDATOS: 1

TOTAL DE ANOS: 25

CARGOS PÚBLICOS EXERCIDOS

DESEMBARGADOR DA RELAÇÃO DA BAHIA_BA

MINISTRO DO SUPREMO TRIBUNAL DE JUSTIÇA

CONSELHEIRO DE ESTADO

OUIDOR

MEMBRO DE DUAS JUNTAS GOVERNAMENTAIS

DO PIAUÍ

1811 1813

PI

OUTROS DADOS POLÍTICOS

FOI VICE-PRESIDENTE DO SENADO DE 1841 A 1846 FOI PRESIDENTE DO SENADO DE 1847 A 1850

INFORMAÇÕES PESSOAIS

DATA NASCIMENTO: 21 06 1779 LOCAL: BAHIA - BA

DATA FALECIMENTO: 21 03 1851 LOCAL: RIO DE JANEIRO - RJ

SEXO: MASCULINO RELIGIÃO: CATÓLICA INSTRUÇÃO: SUPERIOR

ESCOLARIDADE

DIREITO

FACULDADE DE DIREITO

1922

PROFISSÕES EXERCIDAS

FUNCIONÁRIO PÚBLICO

ATIVIDADE PRINCIPAL

MAGISTRATURA

FILIAÇÃO

NOME DO PAI: LUIZ ANTÔNIO DE OLIVEIRA MENDES

REFERÊNCIAS BIBLIOGRÁFICAS

MELLO, J. A. TEIXEIRA DE. EFEMÉRIDES NACIONAIS. PUBLICADAS NA 'GAZETA DE NOTÍCIAS', V. I. RIO DE JANEIRO, 1881. REGISTRO DO SENADO 981002 T-266. DADOS BIOGRÁFICOS DOS PRESIDENTES DO SENADO FEDERAL - 1826 A 1985. DO SENADO, 1984. P 23.

SENADOR: LUIZ MENDES RIBEIRO GONÇALVES



ESTADO: PIAUÍ

SEGUNDA REPÚBLICA

MANDATOS ELETIVOS E SIMILARES

SENADOR	07 05 1935	09 11 1937	PI
SENADOR	22 04 1947	31 01 1951	PI

TOTAL DE MANDATOS: 2
TOTAL DE ANOS: 6

PARTIDOS POLÍTICOS

PARTIDO NACIONAL SOCIALISTA		1935	1937
UNIÃO DEMOCRÁTICA NACIONAL.	UDN	1946	

CARGOS PÚBLICOS EXERCICIOS

SECRETÁRIO DA FAZENDA DO PIAUÍ	PI
DIRETOR DO DEPARTAMENTO DE VIAÇÃO E OBRAS PÚBLICAS DO PIAUÍ	PI
SEGUNDO-VICE-PRESIDENTE DO CONSELHO NACIONAL DO TRABALHO	RJ
SECRETÁRIO E DIRETOR-GERAL DO DEPARTAMENTO DOS CORREIOS E TELÉGRAFOS DO ESTADO	PI
SECRETÁRIO-GERAL DO ESTADO DO PIAUÍ	PI
CONSELHEIRO TÉCNICO DO CONSELHO NACIONAL DE GEOGRAFIA	RJ
PROFESSOR DO LICEU DO PIAUÍ E ESCOLA NORMAL DO PIAUÍ	PI

OUTROS DADOS POLÍTICOS

MEMBRO DA ACADEMIA PIAUIENSE DE LETRAS CONSTITUINTE EM 1934 MEMBRO DO CLUBE DE ENGENHARIA DO RIO DE JANEIRO MEMBRO DO INSTITUTO HISTÓRICO E

1924

OUTROS DADOS POLÍTICOS

GEOGRÁFICO DO PIAUÍ MEMBRO DO CLUBE DE ENGENHARIA DO RIO DE JANEIRO

INFORMAÇÕES PESSOAIS

DATA NASCIMENTO: 07 02 1895 LOCAL: AMARANTE - PI
SEXO: MASCULINO RELIGIÃO: INSTRUÇÃO: SUPERIOR

INFORMAÇÕES FAMILIARES

FAMÍLIA PREENHENTE: SIM FORTUNA PESSOAL: B
NOME DO CONJUGE: ALICE RIBEIRO GONÇALVES

FILIAÇÃO

NOME DA MÃE: AMÁLIA MENDES
NOME DO PAI: ELESBÃO RIBEIRO GONÇALVES

OBRAS PUBLICADAS

GONÇALVES, LUIZ MENDES RIBEIRO. TENTATIVA DE PLANEJAMENTO DE ATIVIDADES E OBRAS CONTRA O EFEITO DA SECA. RECIFE, 1955 (CÂMARA).

REFERÊNCIAS BIBLIOGRÁFICAS

DADOS BIOGRÁFICOS DOS SENADORES, 1946-1970. SENADO, BRASÍLIA, 1981. R 923281 B 823.

SENADOR: LUIZ PEDREIRA DO COUTO E FERRAZ



VISCONDE DO BOM RETIRO

ESTADO: RIO DE JANEIRO

IMPÉRIO

MANDATOS ELETIVOS E SIMILARES

PRESIDENTE DA PROVÍNCIA DO ESPÍRITO SANTO	07	11	1846	02	08	1848	ES
DEPUTADO GERAL	03	05	1848	05	10	1848	ES
PRESIDENTE DA PROVÍNCIA DO RIO DE JANEIRO	12	10	1848	21	09	1853	RJ
DEPUTADO GERAL	03	05	1853	20	09	1856	RJ
DEPUTADO GERAL	03	05	1857	16	09	1860	RJ
DEPUTADO GERAL	03	05	1861	12	05	1863	RJ
SENADOR	24	05	1867	12	08	1886	RJ

TOTAL DE MANDATOS: 7

TOTAL DE ANOS: 37

PARTIDOS POLÍTICOS

PARTIDO CONSERVADOR DO IMPÉRIO PCI

CARGOS PÚBLICOS EXERCIDOS

MINISTRO DO IMPÉRIO NO DÉCIMO SEGUNDO GABINETE DO II IMPÉRIO	1853	1857
CONSELHEIRO DE ESTADO	1866	
INSPECTOR-GERAL DA CAIXA DE AMORTIZAÇÃO		
MEMBRO DO CONSELHO DO IMPERADOR		
COMISSÁRIO DO GOVERNO IMPERIAL JUNTO AO INSTITUTO DOS MENINOS CEGOS		

OUTROS DADOS POLÍTICOS

TERMINOU OS ESTUDOS PREPARATÓRIOS AOS 13 ANOS, NÃO PODENDO INGRESSAR NA FACULDADE DE DIREITO DE SÃO PAULO, EM 1839, UM ANO APÓS SUA

1926

OUTROS DADOS POLÍTICOS

FORMATURA NA MESMA FACULDADE. PROFESSOR JUBILADO DA MESMA E DESEMBARGADOR HONORÁRIO. ASSUMIU A PRESIDÊNCIA DO ESPÍRITO SANTO BASTANTE JOVEM, BEM COMO A DO RIO DE JANEIRO. FEZ PARTE, COMO MINISTRO DO IMPÉRIO, DO GABINETE PRESIDIDO PELO MARQUÊS DE PARANÁ, HONÓRIO HERMETO CARNEIRO LEÃO, CONHECIDO COMO MINISTÉRIO DA CONCILIAÇÃO. FORAM DE SUA ÁREA AS SEGUINTE REALIZAÇÕES MAIS IMPORTANTES: AS REFORMAS DO ENSINO EM TODOS OS GRAUS, A CONCESSÃO DA ESTRADA DE FERRO DE MAUÁ, A EXECUÇÃO DA LEI DE TERRAS, O INSTITUTO DOS MENINOS CEGOS, A CIA. DE NAVEGAÇÃO DO AMAZONAS, ETC. AMIGO ÍNTIMO DE D. PEDRO II, COM O QUAL TINHA MUITAS AFINIDADES. RECUSOU MINISTÉRIOS PARA NÃO SER CONFUNDIDO COMO VALIDO DO MONARCA OU APROVEITADOR DA SUA ESTIMA. ACOMPANHOU O IMPERADOR AO NORTE DO BRASIL EM 1858. ACOMPANHOU O IMPERADOR NA VIAGEM À EUROPA, 1871, E AOS ESTADOS UNIDOS EM 1876. FOI PRESIDENTE DO IHGB E DO INSTITUTO FLUMINENSE DE AGRICULTURA. FOI ELE QUEM ASSINOU O CONTRATO DA PRIMEIRA FERROVIA NO BRASIL E CELEBROU DEPOIS OS CONTRATOS DAS FERROVIAS DA BAHIA, PERNAMBUCO E SÃO PAULO. VOTOU FAVORAVELMENTE PELA LEI DO VENTRE LIVRE (1871). FOI VICE-PRESIDENTE DA ASSOCIAÇÃO PROTETORA DA INFÂNCIA DESVALIDA.

CONDEORAÇÕES RECEBIDAS

FOI GENTIL-HOMEM DA IMPERIAL CÂMARA. OFICIAL DA ORDEM DA ROSA E DO CRUZEIRO; POSSUÍA A GRÃ-CRUZ DA ORDEM DE CRISTO DO BRASIL E DA DE PORTUGAL; A GRÃ-CRUZ DA ORDEM PORTUGUESA DE NOSSA SENHORA DA CONCEIÇÃO DE VILA VIÇOSA; A GRÃ-CRUZ DA ORDEM FRANCESA DA LEGIÃO DE HONRA; DA ORDEM AUSTRIACA DE LEOPOLDO; DA ORDEM ITALIANA DE SÃO MAURÍCIO E SÃO LÁZARO E DA ORDEM DINAMARQUESA DE DANEBORG.

INFORMAÇÕES PESSOAIS

DATA NASCIMENTO: 07 05 1818 LOCAL: RIO DE JANEIRO - RJ
DATA FALECIMENTO: 12 08 1886 LOCAL: RIO DE JANEIRO - RJ
SEXO: MASCULINO RELIGIÃO: CATÓLICA INSTRUÇÃO: SUPERIOR

ESCOLARIDADE

DIREITO FACULDADE DE DIREITO
SÃO PAULO SÃO PAULO - SP 1835 1839

PROFISSÕES EXERCIDAS

PROFESSOR, ADVOGADO, FUNCIONÁRIO PÚBLICO

ATIVIDADE PRINCIPAL

MAGISTRATURA

INFORMAÇÕES FAMILIARES

FAMÍLIA PREEMINENTE: SIM FORTUNA PESSOAL: A

SENADORES BRASILEIROS. BRASÍLIA, SENADO FEDERAL, 1986

FILIAÇÃO

NOME DA MÃE: GUILHERMINA AMÁLIA CORREA PEDREIRA
 NOME DO PAI: LUIZ PEDREIRA DO COUTO FERRAZ

OBRAS PUBLICADAS

COUTO FERRAZ, LUIZ PEDREIRA. RELATÓRIO APRESENTADO À ASSEMBLÉIA GERAL LEGISLATIVA PELO MINISTRO E SECRETÁRIO DOS NEGÓCIOS DO IMPÉRIO. RIO DE JANEIRO, 1854. O IMPÉRIO DO BRASIL NA EXPOSIÇÃO DE 1867 EM PARIS. RIO DE JANEIRO, 1867. RELATÓRIO SOBRE A PRETENDIDA ENXERTIA DA CANA-DE-AÇÚCAR....RIO DE JANEIRO, 1876. REFORMA ELEITORAL. DISCURSO PRONUNCIADO NA SESSÃO DE 22 DE OUTUBRO DE 1880. RIO DE JANEIRO, 1880. O IMPÉRIO DO BRASIL NA EXPOSIÇÃO UNIVERSAL DE VIENA D'ÁUSTRIA EM 1874. RIO DE JANEIRO, 1874. DISCUSSÃO DO VOTO DE GRAÇAS. DISCURSO QUE PRONUNCIOU NO SENADO NA SESSÃO DE 2 DE AGOSTO DE 1869. RIO DE JANEIRO, 1869.

REFERÊNCIAS BIBLIOGRÁFICAS

NOGUEIRA, OCTACIANO E FIRMO, JOSÉ SERENO. PARLAMENTARES DO IMPÉRIO BRASÍLIA SENADO FEDERAL, 1973 (SENADO, CÂMARA, MINISTÉRIO DA JUSTIÇA). BLAKE, A. V. A. SACRAMENTO, DICIONÁRIO BIBLIOGRÁFICO BRASILEIRO. SISSON, S. A. A GALERIA DOS BRASILEIROS ILUSTRES. REVISTA DO IHGB: TOMO XLIX. SEGUNDO VOLUME. 1886. RIO DE JANEIRO, LAEMMERT, 1886. SOBRINHO, J. F. VELHO. VELHO DICIONÁRIO BIOBIBLIOGRÁFICO. MINISTÉRIO EDUCAÇÃO E SAÚDE. RIO DE JANEIRO, 1940 (SENADO). ILUSTRAÇÃO: NOGUEIRA, OCTACIANO. PARLAMENTARES DO IMPÉRIO. P.175. SENADO FEDERAL, 1973.



SENADOR: LUIZ RODOLPHO MIRANDA

ESTADO: SÃO PAULO

SEGUNDA REPÚBLICA

MANDATOS ELETIVOS E SIMILARES

SENADOR

03 06 1948 31 01 1951 SP

TOTAL DE MANDATOS: 1
TOTAL DE ANOS: 3

PARTIDOS POLÍTICOS

PARTIDO SOCIAL DEMOCRÁTICO

PSD

OUTROS DADOS POLÍTICOS

ERA SUPLENTE DO SENADOR ROBERTO SIMONSEN, ASSUMIU COMO EFETIVO DEPOIS DA MORTE DO TITULAR. NO SENADO, FOI MEMBRO DA COMISSÃO DE FINANÇAS.

INFORMAÇÕES PESSOAIS

SEXO: MASCULINO RELIGIÃO:

INSTRUÇÃO:

INFORMAÇÕES FAMILIARES

FAMÍLIA PREEMINENTE:

FORTUNA PESSOAL: B

NOME DO CONJUGE: MADALENA BARCELLOS MIRANDA

REFERÊNCIAS BIBLIOGRÁFICAS

DADOS BIOGRÁFICOS DOS SENADORES DE 1946 A 1970. PUBLICAÇÃO CENTRO GRÁFICO SENADO EM 1981. ILUSTRAÇÃO: ARQUIVO DA SUBSECRETARIA DO PESSOAL DO SENADO FEDERAL.



SENADOR: LUIZ VIANA FILHO

(LUIZ VIANA)

ESTADO: BAHIA

SEGUNDA REPÚBLICA

MANDATOS ELETIVOS E SIMILARES

DEPUTADO FEDERAL	1935	1937	BA
DEPUTADO CONSTITUINTE	1946		BA
DEPUTADO FEDERAL	1949		BA
DEPUTADO FEDERAL	1958		BA
GOVERNADOR	1967	1971	BA
SENADOR	01 02 1975	31 01 1983	BA
SENADOR	1983	1991	

TOTAL DE MANDATOS: 8

TOTAL DE ANOS: 29

SUPLENTE

ANTONIO DA SILVA FERNANDES

PARTIDOS POLÍTICOS

UNIÃO DEMOCRÁTICA NACIONAL	UDN	1945	1954
PARTIDO LIBERTADOR	PL	1954	
ALIANÇA RENOVADORA NACIONAL	ARENA	1966	
PARTIDO DEMOCRÁTICO SOCIAL	PDS	1980	
PARTIDO DO MOVIMENTO DEMOCRÁTICO BRASILEIRO	PMDB	1986	

CARGOS PÚBLICOS EXERCIDOS

PROFESSOR DE DIREITO INTERNACIONAL PÚBLICO DA FACULDADE DE DIREITO DA BAHIA	BA	1933
PROFESSOR CATEDRÁTICO DE DIREITO INTERNACIONAL PRIVADO DA FACULDADE DE DIREITO DA BAHIA	BA	1940

1932

CARGOS PÚBLICOS EXERCIDOS

PROFESSOR CATEDRÁTICO DE HISTÓRIA DO BRASIL DA FACULDADE DE FILOSOFIA DA UNIVERSIDADE DA BAHIA	BA	1948	
MINISTRO DE ESTADO-CHEFE DE GABINETE CIVIL DA PRESIDÊNCIA DA REPÚBLICA		1964	1967
MINISTRO DA JUSTIÇA			
PRESIDENTE DO SENADO FEDERAL		1979	1988
PRESIDENTE DO CENTRO ACADÊMICO 'RUI BARBOSA' DA FACULDADE DE DIREITO DA BAHIA;			
MEMBRO DA ACADEMIA BRASILEIRA DE LETRAS;			
MEMBRO DA ACADEMIA DE LETRAS DA BAHIA;			
MEMBRO CORRESPONDENTE DO INSTITUTO GEOGRÁFICO E HISTÓRICO BRASILEIRO;			
MEMBRO CORRESPONDENTE DA ACADEMIA INTERNACIONAL DE CULTURA PORTUGUESA;			
MEMBRO DA ACADEMIA DAS CIÊNCIAS DE LISBOA, E DA ACADEMIA DE HISTÓRIA DE PORTUGAL.			

OUTROS DADOS POLÍTICOS

NA CÂMARA, PARTICIPOU DAS COMISSÕES DE EDUCAÇÃO E CULTURA, FINANÇAS, RELAÇÕES EXTERIORES, TRANSPORTES, COMUNICAÇÕES E OBRAS PÚBLICAS. NO SENADO, INTEGROU, COMO VICE-PRESIDENTE, A COMISSÃO DE RELAÇÕES EXTERIORES E, COMO MEMBRO TITULAR, A DE SERVIÇO PÚBLICO. DESLIGOU-SE DA UDN, EM 1954, FILIANDO-SE À SESSÃO BAIANA DO PL, FUNDADO POR OTÁVIO MANGABEIRA, E INTEGRANDO A COLIGAÇÃO BAIANA, TAMBÉM FORMADA PELO PSD E O PRP. PRESIDENTE DO SENADO FEDERAL (1979-1988). SENADO FEDERAL (1979-1988). INTEGROU COMITIVA PRESIDENCIAL, EM VISITA À VENEZUELA, EM 1979. PARTICIPOU DA DELEGAÇÃO DO BRASIL, À XXXVI SESSÃO DA ASSEMBLÉIA GERAL DAS NAÇÕES UNIDAS.

CONDECORAÇÕES RECEBIDAS

GRÃ-CRUZ DA ORDEM DO MÉRITO NACIONAL. COLAR DA ACADEMIA INTERNACIONAL DE CULTURA PORTUGUESA. GRÃ- CRUZ DA ORDEM DO MÉXICO. ORDEM DA INCONFIDÊNCIA - MINAS GERAIS. GRÃ-CRUZ DA ORDEM LEOPOLDO DA BÉLGICA. GRÃ-CRUZ DA ORDEM DO MÉRITO DA ARGENTINA. GRANDE OFICIAL DA ORDEM DO MÉRITO AERONÁUTICO. COLAR DA ORDEM DO MÉRITO DA BAHIA. GRÃ-CRUZ DA ORDEM DO MÉRITO DO CHILE. GRÃ-CRUZ DA ORDEM DO MÉRITO CIVIL E MILITAR DE ADOLFO DE NASSAU. GRÃ- CRUZ DA ORDEM DO GRÃO DUCADO DE LUXEMBURGO. GRANDE OFICIAL DA ORDEM DO MÉRITO MILITAR - BRASIL. GRÃ- CRUZ DA ORDEM DO MÉRITO DA ALEMANHA. GRÃ-CRUZ DA ORDEM DO MÉRITO DA REPÚBLICA ITALIANA. GRÃ-CRUZ DA ORDEM DE SANTIAGO DE PORTUGAL. GRÃ-CRUZ DA ORDEM DO MÉRITO DO IRÃ. GRÃ-CRUZ DA ORDEM MILITAR DE CRISTO DE PORTUGAL. GRANDE OFICIAL DA ORDEM DO MÉRITO DA FRANÇA. ORDEM NACIONAL DA REPÚBLICA DO SEMEGAL. GRANDE OFICIAL DA ORDEM DE ISABEL, A CATÓLICA - ESPANHA. GRÃ-CRUZ DA ORDEM DO RIO BRANCO. GRÃ-CRUZ DA ORDEM DE RUBEN DARIO - NICARÁGUA. GRÃ-CRUZ DA ORDEM DO MÉRITO DE BRASÍLIA. MEDALHA DE FUNDADOR, DO MARANHÃO. GRÃ- CRUZ DA ORDEM DE

SENADORES BRASILEIROS. BRASÍLIA, SENADO FEDERAL,

1986

CONDECORAÇÕES RECEBIDAS

MALTA. GRÃ-CRUZ DA ORDEM DO MÉRITO JUDICIÁRIO DO TRABALHO. GRÃ-CRUZ DA ORDEM DO LIBERTADOR SAN MARTIN - ARGENTINA. GRÃ-CRUZ DA ORDEM DO MÉRITO NAVAL. GRÃ-CRUZ DA ORDEM DO MÉRITO JUDICIÁRIO MILITAR. MEDALHA MÉRITO TAMANDARÉ. GRÃ-CRUZ DA ORDEM DO MÉRITO CIVIL - ESPANHA. GRÃ-CRUZ DA ORDEM DO MÉRITO MAUÁ. GRANDE COLAR NO GRAU GRÃO-MESTRE (1979/1980). GRÃ-CRUZ DA ORDEM DO IPIRANGA - ESTADO DE SÃO PAULO. GRANDE OFICIAL DA ORDEM DA LEGIÃO DE HONRA - FRANÇA. GRÃ-CRUZ DA ORDEM FRANCISCO DE MIRANDA - VENEZUELA. GRÃ-CRUZ DA ORDEM DE BENEMERÊNCIA - PORTUGAL. MEDALHA MÉRITO UNIVERSITÁRIO - PROFESSOR EMÉRITO UFBA. MEDALHA 'NOVE DE JULHO', SOCIEDADE VETERANOS DE 1932. GRÃO-MESTRE DA ORDEM DO CONGRESSO NACIONAL. GRANDE COLAR DA ORDEM DO CONGRESSO NACIONAL.

INFORMAÇÕES PESSOAIS

DATA NASCIMENTO: 28 03 1908 LOCAL: PARIS - FRANÇA
SEXO: MASCULINO RELIGIÃO: CATÓLICA INSTRUÇÃO: SUPERIOR

ESCOLARIDADE

SECUNDÁRIO COLÉGIO ALDRIGDE
EXTERNATO BURLAMAQUI
MOURA
SECUNDÁRIO COLÉGIO ANCHIETA NOVA FRIBURGO,
RJ
SUPERIOR, DIREITO FACULDADE DE DIREITO SALVADOR - BA 1925 1929

PROFISSÕES EXERCIDAS

ADVOGADO, PROFESSOR UNIVERSITÁRIO, ESCRITOR

ATIVIDADE PRINCIPAL

MAGISTÉRIO

INFORMAÇÕES FAMILIARES

FAMÍLIA PREENINENTE: SIM FORTUNA PESSOAL: A
NOME DO CONJUGE: JULIETA PONTES VIANA
NOME DA FAMÍLIA: FREDERICO FERREIRA PONTES
DATA DO CASAMENTO: 31 12 1931 LOCAL: SALVADOR - BA

FILIAÇÃO

NOME DA MÃE: JOANA GERTRUDES H. F. VIANA
NOME DO PAI: LUIZ VIANA

OUTROS DADOS FAMILIARES

SEU PAI FOI SENADOR PELA BAHIA NA PRIMEIRA REPÚBLICA, CONSELHEIRO DO IMPÉRIO E GOVERNADOR DA BAHIA. PAI DE LUIZ VIANA NETO, SECRETÁRIO DE

1934

OUTROS DADOS FAMILIARES

ESTADO E DEPUTADO FEDERAL.

OBRAS PUBLICADAS

BAHIA. GOVERNADORES, 1967-1971. MENSAGEM APRESENTADA À ASSEMBLÉIA LEGISLATIVA PELO GOVERNADOR LUIZ VIANA FILHO EM 01-03-1969. SALVADOR IMPRENSA OFICIAL, 1969. 120 P. IL. A INTELIGÊNCIA MULTIFORME DE JOSÉ BONIFÁCIO. POR LUIZ VIANA FILHO E OUTROS. RIO DE JANEIRO, PARALELO, 1974. 134 P. IL. (SENADO). AÇÃO DA PALAVRA. BRASÍLIA, SENADO FEDERAL, 1977. 146 P. (SENADO, CÂMARA). DIREITO DOS ESTRANGEIROS NO BRASIL: HISTÓRICO E SITUAÇÃO PRESENTE SALVADOR, IMPRESSÃO RÉGIA, 1938 (UNB). VIANA FILHO, LUIZ E BALEIRO, ALIOMAR. O DIREITO DOS EMPREGADOS NO COMÉRCIO. BAHIA, LIVRARIA ALMEIDA, 1932. 241 P. (STF, UNB). O GOVERNO CASTELO BRANCO. RJ, J. OLYMPIO, 1975. 571 P. IL. DOCUMENTOS BRASILEIROS, 166 (SENADO, MINISTÉRIO DA JUSTIÇA, CÂMARA, UNB). A LEI REGULADORA DE SUCESSÃO DIREITO INTERNACIONAL PRIVADO. BAHIA. LIVR. E TIP. DO COMÉRCIO, 1930. 92 P. (STF-UNB). A LÍNGUA DO BRASIL. BAHIA, A. GRÁFICA, 1936 (CÂMARA). A MARGEM DOS SERTÕES. SALVADOR, PROGRESSO, 1960 (PARALELO 13, UNB) (CÂMARA). O NEGRO NA BAHIA. PREFÁCIO DE GILBERTO FREYRE. RIO DE JANEIRO, JOSÉ OLYMPIO, 1946. 167 P. IL. (COLEÇÃO DOCUMENTOS BRASILEIROS, 55) (SENADO, MINISTÉRIO DA JUSTIÇA, CÂMARA, UNB). RUI BARBOSA: SEIS CONFERÊNCIAS. RJ, CASA DE RUI BARBOSA, 1977. 74 P. (SENADO, STF). RUI E NABUCO (ENSAIOS). RIO DE JANEIRO, J. OLYMPIO, 1949. 230 P. IL. (COLEÇÃO DOCUMENTOS BRASILEIROS, 64) (SENADO, MJ, CÂMARA, UNB). A VERDADE NA BIOGRAFIA (UNB). A VIDA DE JOAQUIM NABUCO. SÃO PAULO, COMPANHIA EDITORA NACIONAL, 1952. 356 P. (SENADO, CÂMARA, UNB). A VIDA DE JOSÉ DE ALENCAR. RIO DE JANEIRO, J. OLYMPIO, 1979. 311 P. (COLEÇÃO DOCUMENTOS BRASILEIROS, 1887) (CÂMARA). A VIDA DE MACHADO DE ASSIS. 2 ED. SÃO PAULO, MARTINS, 1974. 289 P. IL. (SENADO, CÂMARA, UNB). RUI BARBOSA ANTOLOGIA (SELEÇÃO, PREFÁCIO E NOTAS DE LUIZ VIANA FILHO). FUNDAÇÃO CASA RUI BARBOSA, RJ, 1953. MIGUEL OSÓRIO, ORGANIZAÇÃO SIMÕES, RJ, 1956. A VIDA DO BARÃO DO RIO BRANCO. J. OLYMPIO, RJ, 1959. 458 P. À MARGEM DE 'OS SERTÕES'. PROGRESSO EDITORA, BAHIA, 1960. AFRÂNIO PEIXOTO, ROMANCE. (SELEÇÃO E PREFÁCIO DE LUIZ VIANA FILHO). LIVRARIA AGIR EDITORA, 1963. SUCESSÃO DE ADELMAR TAVARES. 1972. O ÚLTIMO ANO DE RUI NA BAHIA. 1972. ELOGIO DE ANTONIO SILVA MELLO. ACADEMIA BRASILEIRA DE LETRAS, RJ, 1974. EVOCAÇÃO DE RUI BARBOSA. EDITORA ACADEMIA DAS CIÊNCIAS, LISBOA, 1978. CONTRIBUIÇÃO DO PADRE ANTONIO VIEIRA PARA OS DIREITOS DO HOMEM. EDITORA ACADEMIA INTERNACIONAL DE CULTURA PORTUGUESA, LISBOA. 1979. A NOVA FASE DA REPÚBLICA. 1979. A SABINADA. A REPÚBLICA BAHIANA DE 1837. J. OLYMPIO, RJ, 1938. 210 P. A VIDA DE RUI BARBOSA. PRIMEIRA EDIÇÃO REVISTA E AMPLIADA. SP, MARTINS 1965, 401 P. IL. A LEI REGULADORA DA SUCESSÃO AB. INTSTADO NO DIREITO INTERNACIONAL PRIVADO. BAHIA, LIV. E TIP. DO COMÉRCIO A. MOYSÉS (TESE). 1930. 92 P. BARBOSA RUY, ANTOLOGIA DE RUY BARBOSA. SELECIÓN Y NOTAS DE LUIZ VIANA FILHO. TRADUCCIÓN DE JUSTO PASTOR BENITEZ. RJ, CASA DE RUI BARBOSA 1954. 256 P. (ENSAIOS BRASILEIROS) (SENADO). TELLES, SÉRGIO. PORTO SEGURO RECRIADO POR SÉRGIO TELLES. APRESENTAÇÃO JORGE AMADO. RJ, BOLSA DE ARTE, 1976, 63 P. IL. COLOR. TEXTO EM PORTUGUÊS, FRANCÊS, INGLÊS. CONTEÚDO: A PINTURA E O DESENHO

OBRAS PUBLICADAS

DE SÉRGIO TELLES, POR JEANINE WARNOD. CARTA A UM CIDADÃO IMPORTANTE, POR SÉRGIO TELLES. SOMENTE OS ARTISTAS IMPORTAM. POR LUIZ VIANA FILHO. JOÃO MANGABEIRA: O HOMEM E O POLÍTICO. BRASÍLIA, SENADO FEDERAL, CENTRO GRÁFICO, 1981. 19 P. (DISCURSO NA UNIVERSIDADE DE BRASÍLIA EM 3/11/1981 TRÊS ESTADISTAS: RUI, NABUCO, RIO BRANCO. NOTAS DE EDUARDO PORTELLA. RJ. J. OLYMPIO, 1981. 1218 P. IL. (COLEÇÃO ALMA DO TEMPO, V. 2).

REFERÊNCIAS BIBLIOGRÁFICAS

PEIXOTO, AFRÂNIO. ROMANCE. POR LUIZ VIANA FILHO. RJ, AGIR, 1963. 118 P. IL. BRITTO, LUIZ NAVARRO DE. LUIZ VIANA FILHO. SALVADOR, FUNDAÇÃO CULTURAL DO ESTADO DA BAHIA, 1978. 85 P. IL. (COLEÇÃO CABRÁLIA, 2). ENCICLOPÉDIA DELTA LAROUSSE. SUBSECRETARIA DE ARQUIVO DO SENADO FEDERAL. ILUSTRAÇÃO: SUBSECRETARIA DE ARQUIVO. DADOS BIOGRÁFICOS DOS SENADORES DE 1979 A 1983. P.219. SENADO FEDERAL. CASTRO, RENATO BERBERT DE. BIBLIOGRAFIA DE LUIZ VIANA FILHO, 1938 A 1985. JOSÉ OLYMPIPIO EDITORA, RIO DE JANEIRO, 1986. 328P IL.

 SENADOR: LUIZ VIANNA
(LUIZ VIANNA)
ESTADO: BAHIAIMPÉRIO

SEGUNDA REPÚBLICA

MANDATOS ELETIVOS E SIMILARES

DEPUTADO PROVINCIAL	1872	1873	BA
DEPUTADO PROVINCIAL	1874	1875	BA
SENADOR CONSTITUINTE	1891	1896	BA
GOVERNADOR	1896	1900	BA
SENADOR	04 06 1912 09 07 1920		BA

TOTAL DE MANDATOS: 5

TOTAL DE ANOS: 19

SUPLENTES

ANTONIO DA SILVA FERNANDES

PARTIDOS POLÍTICOS

PARTIDO CONSERVADOR, IMPÉRIO	PCO	
PARTIDO DEMOCRATA DA BAHIA		1910
PARTIDO REPUBLICANO CONSERVADOR	PRC	1913

CARGOS PÚBLICOS EXERCIDOS

PROMOTOR PÚBLICO EM XIQUEXIQUE	BA	1870	1872
JUIZ DE DIREITO DAS COMARCAS DO RIO SÃO FRANCISCO		1874	1882
JUIZ DE DIREITO DA COMARCA DE SANTA CRISTINA DO PINHAL E VIAMÃO	RS	1882	1885
JUIZ DE DIREITO DA COMARCA DE ABRANTES	BA	1885	1888
JUIZ DE DIREITO EM MATA DE SÃO JOÃO	BA	1886	
JUIZ DE DIREITO DE SALVADOR, VARA DE ÓRFÃOS	BA	1888	1890
CONSELHEIRO NO IMPÉRIO			

1938

CARGOS PÚBLICOS EXERCIDOS

JUIZ FEDERAL NA BAHIA	BA	1898	
PRESIDENTE DO TRIBUNAL DE APELAÇÃO E REVISTA	BA		
DESEMBARGADOR DO TRIBUNAL DE OPERAÇÃO		1892	1895
JUIZ SECCIONAL NA PROCLAMAÇÃO DA REPÚBLICA			

OUTROS DADOS POLÍTICOS

PRESIDENTE DA ASSEMBLÉIA CONSTITUINTE (1891). PRESIDENTE DO SENADO ESTADUAL (1891). RENUNCIOU AO CARGO DE PRESIDENTE DO SENADO SOLIDÁRIO À RENÚNCIA DO GOVERNADOR JOSÉ GONÇALVES DA SILVA 12-1891; APOSENTOU-SE COMO DESEMBARGADOR (1895). APOIOU, EM 1909, A CANDIDATURA DE HERMES DA FONSECA PARA A PRESIDÊNCIA DA REPÚBLICA CONTRA A DE RUI BARBOSA. FUNDOU, EM 1910, COM O DR. J. J. SEABRA O PARTIDO DEMOCRATA DA BAHIA. EM 1913, ROMPEU COM ESSE PARTIDO E FUNDOU O PARTIDO REPUBLICANO CONSERVADOR, LIBERADO PELO GENERAL PINHEIRO MACHADO. EM 1919, ALIOU SE A RUI BARBOSA CONTRA A NOVA ELEIÇÃO J.J. SEABRA PARA GOVERNADOR DO ESTADO. NO SENADO: MEMBRO DAS COMISSÕES DE PODERES, INSTRUÇÃO PÚBLICA E DE CONSTITUIÇÃO E DIPLOMACIA. FOI ELEITO, EM 5-01-1891, SENADOR À CONSTITUINTE, SENDO O SEU MANDATO DE SEIS ANOS, 1891 A 1896, POR TER SIDO O PRIMEIRO VOTADO ENTRE OS CANDIDATOS ELEITOS; EM 1892, ASSUME NOVAMENTE A PRESIDÊNCIA DO SENADO DEVIDO À RENÚNCIA DO TITULAR, CONTRA-ALMIRANTE JOAQUIM LEAL FERREIRA, QUE OCUPOU O GOVERNO DO ESTADO. ENQUANTO GOVERNADOR, MANDOU CONSTRUIR PRÉDIOS NOVOS PARA O GINÁSIO DA BAHIA E A ANTIGA ESCOLA NORMAL, RECONSTRUIU OS PALÁCIOS DO GOVERNO, MELHOROU O SERVIÇO DE SAÚDE PÚBLICA, A VIAÇÃO FOI MUITO AMPLIADA, INCREMENTOU A AGRICULTURA E A PECUÁRIA COM A CONSTRUÇÃO DE USINAS E A FAZENDA DE CRIAÇÃO MODELO, REORGANIZOU OS SERVIÇOS PÚBLICOS E A MAGISTRATURA, COM A CRIAÇÃO DE NOVAS COMARCAS E TERMOS, ENFRENTOU COM VITÓRIAS OS PROBLEMAS CRIADOS NO PERÍODO DA GUERRA DE CANUDOS (1896 A 1897). A DÍVIDA EXTERNA FOI REDUZIDA E A RECEITA ELEVADA GRANDEMENTE COM A INSTITUIÇÃO E INCREMENTAÇÃO DE NOVAS FONTES DE RENDA. FOI UM DOS FUNDADORES DA FACULDADE DE DIREITO DA BAHIA. FALECEU A BORDO DE UM NAVIO, RUMO À EUROPA, LOGO APÓS A POSSE DO DR. SEABRA, AINDA NO EXERCÍCIO DE SEU MANDATO DE SENADOR FEDERAL. FOI NA SUA TERRA O ÚNICO A CHEFIAR OS SEUS TRÊS PODERES CONSTITUCIONAIS: O EXECUTIVO, O LEGISLATIVO E O JUDICIÁRIO. NO IMPÉRIO, AUXILIAR PRESTIMOSO DA POLÍTICA DO BARÃO DE COTEGIPE.

INFORMAÇÕES PESSOAIS

DATA NASCIMENTO: 30 10 1846 LOCAL: SÃO JOÃO DA CASA NOVA - BA
DATA FALECIMENTO: 09 07 1920 LOCAL: A BORDO, EM VIAGEM PARA EUROPA
SEXO: MASCULINO RELIGIÃO: CATÓLICA INSTRUÇÃO: SUPERIOR

ESCOLARIDADE

SECUNDÁRIO	GINÁSIO BAIANO	SALVADOR - BA	
SUPERIOR, DIREITO	FACULDADE DE DIREITO	RECIFE - PE	1865 1869

SENADORES BRASILEIROS. BRASÍLIA, SENADO FEDERAL, 1986

PROFISSÕES EXERCIDAS

FUNCIONÁRIO PÚBLICO, ADVOGADO

ATIVIDADE PRINCIPAL

MAGISTRATURA

INFORMAÇÕES FAMILIARES

FAMÍLIA PREEMINENTE: SIM FORTUNA PESSOAL: A
 NOME DA FAMÍLIA: JOANA GERTRUDES VIANA

FILIAÇÃO

NOME DA MÃE: INÊS RIBEIRO VIANA
 NOME DO PAI: JOSÉ MANUEL VIANA (CORONEL)

OUTROS DADOS FAMILIARES

PAI DE LUIZ VIANA FILHO, SENADOR PELA BAHIA. AVÔ DO DEPUTADO LUIZ VIANA NETO.

OBRAS PUBLICADAS

CONSOLIDAÇÃO DAS LEIS DO PROCESSO CIVIL, CRIMINAL E COMMERCIAL DO ESTADO DA BAHIA. APROVADA POR DECRETO DE 18 DE MAIO DE 1908. S L OFFICINA DOS DOIS MUNDOS, 1908.

REFERÊNCIAS BIBLIOGRÁFICAS

BAIANOS ILUSTRES. ANTONIO LOUREIRO DE SOUZA. REV. DO IHGB. V. 218. 1953. GOVERNOS E CONGRESSOS DA REPÚBLICA DOS ESTADOS UNIDOS DO BRASIL. ABRANCHES, DUNSHEE DE. DCN DE 18-07-1928. ENCICLOPÉDIA MIRADOR. SOUZA, ANTONIO LOUREIRO DE. BAHIANOS ILUSTRES DE 1564-1925. P.153. BENEDITINA. SALVADOR, 1949. CASTRO, RENATO BERBERT DE. BIBLIOGRAFIA DE LUIZ VIANA FILHO, 1938 A 1985. RIO DE JANEIRO, ED. JOSÉ OLYMPIO, 1986. 334.P IL. ILUSTRAÇÃO: DADOS BIOGRÁFICOS DOS PRESIDENTES DO SENADO, DE 1826 A 1985. SENADO FEDERAL, 1985.



SENADOR: LÚCIO CORREIA

(LÚCIO CORREIA)

ESTADO: SANTA CATARINA

SEGUNDA REPÚBLICA

MANDATOS ELETIVOS E SIMILARES

SENADOR

12 03 1947 31 01 1951

TOTAL DE MANDATOS: 1

TOTAL DE ANOS: 4

PARTIDOS POLÍTICOS

PARTIDO SOCIAL DEMOCRÁTICO

PSD

CARGOS PÚBLICOS EXERCIDOS

PROMOTOR PÚBLICO EM RIBEIRÃO CLARO	PR	1933	1939
DELEGADO REGIONAL DE POLÍCIA EM JOINVILLE	SC	1939	1943
SECRETÁRIO DE SEGURANÇA PÚBLICA	SC		1946

OUTROS DADOS POLÍTICOS

NO SENADO, FOI MEMBRO DAS COMISSÕES DE CONSTITUIÇÃO E JUSTIÇA, TRABALHO E PREVIDÊNCIA SOCIAL. FOI SENADOR ENTRE OS 41 E 45 ANOS.

INFORMAÇÕES PESSOAIS

DATA NASCIMENTO: 05 03 1906

LOCAL: ARAQUARI - SC

SEXO: MASCULINO RELIGIÃO:

INSTRUÇÃO: UNIVERSITÁRIA

ESCOLARIDADE

GINÁSIO
SUPERIOR

GINÁSIO PARANAENSE
FACULDADE DE DIREITO
DO PARANÁ

1932

1942

PROFISSÕES EXERCIDAS

ADVOGADO FUNCIONÁRIO PÚBLICO

ATIVIDADE PRINCIPAL

SERVIÇO PÚBLICO

INFORMAÇÕES FAMILIARES

NOME DA FAMÍLIA: HILDA PIRATH CORREA

FILIAÇÃO

NOME DA MÃE: MARIA GERONIMA DE OLIVEIRA

NOME DO PAI: OLÍMPIO CORREA DE OLIVEIRA

REFERÊNCIAS BIBLIOGRÁFICAS

BRASIL. SENADO FEDERAL. DADOS BIOGRÁFICOS DOS SENADORES. 1946-78. BRASÍLIA, SETOR GRÁFICO DO SENADO FEDERAL, 1981. QUEM É QUEM NO BRASIL. BIOGRAFIAS CONTEMPORÂNEAS. SÃO PAULO. SOCIEDADE BRASILEIRA DE EXPANSÃO COMERCIAL, 1951. ILUSTRAÇÃO: ARQUIVO DA SUBSECRETARIA DO PESSOAL DO SENADO FEDERAL.



SENADOR: LÚCIO SOARES TEIXEIRA DE GOUVEIA

(TEIXEIRA DE GOUVEIA)

ESTADO: RIO DE JANEIRO

IMPÉRIO

MANDATOS ELETIVOS E SIMILARES

DEPUTADO CONSTITUINTE	03 05 1823	11 11 1823	MG
DEPUTADO GERAL	08 05 1826	03 09 1829	MG
SENADOR	08 05 1837	21 11 1838	RJ
VICE-PRESIDENTE DO SENADO	03 05 1838	21 11 1838	

TOTAL DE MANDATOS: 4

TOTAL DE ANOS: 5

CARGOS PÚBLICOS EXERCIDOS ..

MINISTRO DA JUSTIÇA DO SÉTIMO GABINETE DO I IMPÉRIO.	1827	1828
MINISTRO DA JUSTIÇA DO SÉTIMO GABINETE DO I IMPÉRIO.	1828	1829

OUTROS DADOS POLÍTICOS

NO MINISTÉRIO DA JUSTIÇA DO SÉTIMO GABINETE DO PRIMEIRO IMPÉRIO, FOI ACUSADO POR BERNARDO DE VASCONCELLOS DE ATOS ARBITRÁRIOS E INCONSTITUCIONAIS, SUSPENDENDO AS LIBERDADES INDIVIDUAIS EM PERNAMBUCO (1824). A COMISSÃO NÃO ENCONTROU MOTIVOS PARA A DENÚNCIA. NA CÂMARA DOS DEPUTADOS, EM 1826, FEZ PARTE DE UMA COMISSÃO DE PODERES DE CINCO MEMBROS PARA EXAMINAR OS DIPLOMAS DOS DEPUTADOS ELEITOS. FOI VICE-PRESIDENTE DO SENADO EM 1838, PERÍODO DE DOMÍNIO DOS CONSERVADORES.

INFORMAÇÕES PESSOAIS

DATA NASCIMENTO: 09 05 1792 LOCAL: MARIANA - MG
 DATA FALECIMENTO: 21 11 1838 LOCAL: RIO DE JANEIRO - RJ
 SEXO: MASCULINO RELIGIÃO: CATÓLICA INSTRUÇÃO: SUPERIOR

1944

ESCOLARIDADE

DIREITO

**UNIVERSIDADE DE
COIMBRA DE DIREITO**

PORTUGAL

1884

PROFISSÕES EXERCIDAS

MAGISTRADO

ATIVIDADE PRINCIPAL

MAGISTRATURA

INFORMAÇÕES FAMILIARES

FAMÍLIA PREEMINENTE: SIM

FORTUNA PESSOAL: A

OUTROS DADOS FAMILIARES

DO CLÃ DOS GOUVEIAS DE MINAS GERAIS, QUE PRODUZIU OS DOIS BARÕES DE GOUVEIA: JOÃO ALVES DE GOUVEIA E JOSÉ DIAS DE GOUVEIA. DEIXOU NOME NA CIDADE E MUNICÍPIO DE GOUVEIA NA ÁREA DE DIAMANTINA.

REFERÊNCIAS BIBLIOGRÁFICAS

NOGUEIRA, OCTACIANO E FIRMO, J. SERENO. PARLAMENTARES DO IMPÉRIO. BRASÍLIA, SENADO FEDERAL, 1973. 2. V. (SENADO E CÂMARA). VEIGA, JOSÉ PEDRO XAVIER DA. EFEMÉRIDES MINEIRAS. OURO PRETO, IMPRENSA OFICIAL, 1897. 4. V. (SENADO E CÂMARA). RAMIZ, GALVÃO. CATÁLOGO DA EXPOSIÇÃO DE HISTÓRIA DO BRASIL. SENADO FEDERAL, NOTÍCIA DOS SENADORES DO IMPÉRIO DO BRASIL, DESDE 1826. RIO DE JANEIRO, IMPRENSA NACIONAL, 1886. ILUSTRAÇÃO: GALERIA DOS MINISTROS DA JUSTIÇA. MINISTÉRIO DA JUSTIÇA. BRASÍLIA, DF.

SENADOR: MÁRIO D'ALENCASTRO CAIADO

ESTADO: GOIÁS

SEGUNDA REPÚBLICA

MANDATOS ELETIVOS E SIMILARES

SENADOR 28 04 1935 18 11 1937 GO

TOTAL DE MANDATOS: 1
TOTAL DE ANOS: 2

PARTIDOS POLÍTICOS

PARTIDO REPUBLICANO DE GOIÁS
PARTIDO SOCIAL REPUBLICANO" PSR

CARGOS PÚBLICOS EXERCIDOS

SECRETÁRIO ESTADUAL			
JUIZ DE DIREITO DE POUSO ALTO	GO	1908	
JUIZ DA PRIMEIRA VARA DE GOIÁS VELHO	GO	1914	
SECRETÁRIO DO INTERIOR E SECRETÁRIO GERAL DE GOIÁS	GO		
ESCRITURÁRIO DO TESOIRO NACIONAL		1904	1907
CHEFE DE POLÍCIA DE GOIÁS		1911	1912
FUNCIÓNÁRIO DA SECRETARIA DO INTERIOR	GO	1898	1904

OUTROS DADOS POLÍTICOS

FUNDADOR DO JORNAL 'A VOZ DO POVO' DE OPOSIÇÃO AO GOVERNO E FUNDADOR DO PARTIDO REPUBLICANO DE GOIÁS (1907). CHEFIU A ALIANÇA LIBERAL EM GOIÁS. MEMBRO DA JUNTA GOVERNATIVA DE GOIÁS DURANTE A REVOLUÇÃO DE 1938. CONSTITUINTE DE 1934. NO SENADO: MEMBRO DA COMISSÃO DE COORDENAÇÃO DE PODERES.

1946

INFORMAÇÕES PESSOAIS

DATA NASCIMENTO: 1876 LOCAL: GOIÁS VELHO - GO
DATA FALECIMENTO: 1948 LOCAL: GOIANIA - GO
SEXO: MASCULINO RELIGIÃO: INSTRUÇÃO: SUPERIOR

ESCOLARIDADE

SECUNDÁRIO	LICEU DE GOIÁS	GO
SECUNDÁRIO	SEMINÁRIO SANTA CRUZ	GO
SUPERIOR	FACULDADE DE DIREITO GOIÁS	GO

PROFISSÕES EXERCIDAS

ADVOGADO JORNALISTA FUNCIONÁRIO PÚBLICO

ATIVIDADE PRINCIPAL

SERVIÇO PÚBLICO

INFORMAÇÕES FAMILIARES

FAMÍLIA PREEMINENTE: SIM FORTUNA PESSOAL:
NOME DA FAMÍLIA: VIRGÍLIO JOSÉ DE BARROS (PAI)

FILIAÇÃO

NOME DA MÃE: MARIA DE ALENCASTRO CAIADO
NOME DO PAI: LUÍS ANTONIO CAIADO

REFERÊNCIAS BIBLIOGRÁFICAS

DELTA LAROUSSE (VOL III), P. 1192. ILUSTRAÇÃO: ARQUIVO DA
SUBSECRETARIA DO PESSOAL DO SENADO FEDERAL.



SENADOR: MÁRIO DE ANDRADE RAMOS

(ANDRADE RAMOS)

ESTADO: DISTRITO FEDERAL

SEGUNDA REPÚBLICA

MANDATOS ELETIVOS E SIMILARES

DEPUTADO FEDERAL	1935	1937	
SENADOR	1947	1951	RJ

TOTAL DE MANDATOS: 2

TOTAL DE ANOS: 6

PARTIDOS POLÍTICOS

PARTIDO TRABALHISTA NACIONAL	PTN
PARTIDO REPUBLICANO	PR
PARTIDO TRABALHISTA BRASILEIRO	PTB
PARTIDO DEMOCRÁTICO CRISTÃO	PDC
PARTIDO SOCIAL BRASILEIRO	PSB

OUTROS DADOS POLÍTICOS

PROFESSOR DA ESCOLA NAVAL E DA PUC, RJ. ENGENHEIRO DE VÁRIAS EMPRESAS. DIRETOR DA ESTRADA DE FERRO E MINAS DE SÃO JERÔNIMO. VICE-PRESIDENTE DA SUL AMÉRICA CAPITALIZAÇÃO. CONSTRUTOR DA USINA TERMOELÉTRICA DE PORTO ALEGRE. CONSTITUINTE EM 1934. NA CÂMARA DOS DEPUTADOS, FOI MEMBRO DO CONSELHO SUPERIOR DAS CAIXAS ECONÔMICAS FEDERAIS (1939-1944). PARTICIPOU DA COMISSÃO DE FINANÇAS (1947-1950).

INFORMAÇÕES PESSOAIS

DATA NASCIMENTO: 28 05 1879	LOCAL: RIO DE JANEIRO - RJ
DATA FALECIMENTO: 1951	LOCAL: RIO DE JANEIRO - RJ
SEXO: MASCULINO	RELIGIÃO:
	INSTRUÇÃO:

1948

ESCOLARIDADE

SECUNDÁRIO	COLÉGIO ALFREDO GOMES	RJ
SUPERIOR	ESCOLA NAVAL E ESCOLA	RJ

PROFISSÕES EXERCIDAS

ENGENHEIRO, PROFESSOR E INDUSTRIAL

ATIVIDADE PRINCIPAL

ENGENHEIRO, PROFESSOR E INDUSTRIAL

FILIAÇÃO

NOME DA MÃE: FRANCISCA DE ANDRADE RAMOS
NOME DO PAI: ENÉAS DE FARIA RAMOS

OBRAS PUBLICADAS

TARIFAÇÃO TELEFÔNICA. 1917. A CRISE DO TRABALHO. 1930. A SITUAÇÃO ECONÔMICA E FINANCEIRA DO BRASIL E A EXECUÇÃO DA LEI 5.108; 1930. GOVERNO DA MOEDA. 1931. O DESARMAMENTO E A CONFERÊNCIA ECONÔMICA DE LONDRES. 1933.

REFERÊNCIAS BIBLIOGRÁFICAS

DADOS BIOGRÁFICOS DOS SENADORES. P. 28. PERÍODO 1946-1970. DOCUMENTO PRELIMINAR. ILUSTRAÇÃO: ARQUIVO DA SUBSECRETARIA DO PESSOAL DO SENADO FEDERAL.



SENADOR: MÁRIO DE SOUZA MARTINS

(MÁRIO MARTINS)

ESTADO: RIO DE JANEIRO

SEGUNDA REPÚBLICA

MANDATOS ELETIVOS E SIMILARES

VEREADOR	1958		DF	RJ
DEPUTADO FEDERAL	1954	1958	GB	RJ
DEPUTADO FEDERAL	1958	1962	GB	RJ
SENADOR	82 1967	82 1968	GB	RJ

TOTAL DE MANDATOS: 4

TOTAL DE ANOS: 17

PARTIDOS POLÍTICOS

UNIÃO DEMOCRÁTICA NACIONAL	UDN	1954	1962
MOVIMENTO DEMOCRÁTICO BRASILEIRO	MDB	1967	
PARTIDO DO MOVIMENTO DEMOCRÁTICO BRASILEIRO	PMDB		

CARGOS PÚBLICOS EXERCICIDOS

TÉCNICO DE DIVULGAÇÃO DO SAPS
 CHEFE DA SPAE E DO SAPS
 CHEFE DOS SERVIÇOS DE FISCALIZAÇÃO DE PREÇOS E ESTOQUES DA COORDENAÇÃO DA ECONOMIA
 ADIDO COMERCIAL DO BRASIL EM BUENOS AIRES, ARGENTINA.
 FUNCIONÁRIO DO MINISTÉRIO DA INDÚSTRIA E COMÉRCIO (ECONOMISTA).

OUTROS DADOS POLÍTICOS

COMO DEPUTADO FEDERAL, PARTICIPOU DAS COMISSÕES DE RELAÇÕES EXTERIORES E SEGURANÇA NACIONAL. MEMBRO DO CONSELHO ADMINISTRATIVO DE

1958

OUTROS DADOS POLÍTICOS

DEFESA ECONÔMICA DO GOVERNO JOÃO GOULART. VICE-PRESIDENTE DA UDN (1961). DIRETOR DO JORNAL 'A NOITE'. NO SENADO, PARTICIPOU DAS COMISSÕES DE RELAÇÕES EXTERIORES, ECONOMIA, SEGURANÇA NACIONAL, AGRICULTURA, TRANSPORTES, COMUNICAÇÕES E OBRAS PÚBLICAS. CASSADO EM 1968, POR 18 ANOS. EM 1961, POR DIVERGÊNCIA DA ORIENTAÇÃO DA UDN, RENUNCIOU À CADEIRA DE DEPUTADO. EM 1982, CANDIDATOU-SE, PELO PMDB, A UMA VAGA NO SENADO PELO RIO DE JANEIRO. PARTICIPOU DAS SEGUINTESS MISSÕES: OBSERVADOR PARLAMENTAR NAS NAÇÕES UNIDAS, 1968; DELEGAÇÃO PARLAMENTAR DO ORIENTE MÉDIO EM 1959; DELEGAÇÃO PARLAMENTAR DO CONGRESSO DE TURISMO NO MÉXICO. DELEGAÇÃO DE JORNALISTAS BRASILEIROS DURANTE A GUERRA, NA INGLATERRA EM 1942. REPRESENTOU O BRASIL NA XXII SESSÃO DE ASSEMBLÉIA GERAL DA ONU, EM NOVA YORK. REPRESENTANTE DO SENADO FEDERAL NO VII CONGRESSO NACIONAL DE MUNICÍPIOS REALIZADO EM MANAUS, EM 12 DE JULHO DE 1967. MEMBRO DA ASSOCIAÇÃO BRASILEIRA DE INDEPENDÊNCIA E DESENVOLVIMENTO. DIRETOR DO 'MUNDO ESPORTIVO'. RIO (1932). DIRETOR DO DIÁRIO ESQUERDA. FRIBURGO (1933). REDATOR-CHEFE DO DIÁRIO 'O RADICAL'. RIO 1936-1945. DIRETOR DO DIÁRIO 'RESISTÊNCIA RIO', 1945-1948. REDATOR DO 'JORNAL DO BRASIL' E 'MANCHETE' E 'FATOS E FOTOS'.

CONDECORAÇÕES RECEBIDAS

POSSUI AS CONDECORAÇÕES 'MEDALHA REAL PELA CAUSA DA LIBERDADE' (GRÃ-BRETANHA) E ATLÂNTICO SUL DO BRASIL.

INFORMAÇÕES PESSOAIS

DATA NASCIMENTO: 22 05 1913 LOCAL: PETROPÓLIS - RJ
SEXO: MASCULINO RELIGIÃO: CATÓLICA INSTRUÇÃO: SUPERIOR

ESCOLARIDADE

PRIMÁRIO	GRUPO ESCOLAR PEDRO II	PETROPÓLIS RJ
SECUNDÁRIO	ESCOLA EPITÁCIO ATENEU BRASILEIRO	RJ
FACULDADE DE FARMÁCIA, RIO DE JANEIRO		NITERÓI

PROFISSÕES EXERCIDAS

FARMACÊUTICO, JORNALISTA, FUNCIONÁRIO PÚBLICO

ATIVIDADE PRINCIPAL

JORNALISMO

INFORMAÇÕES FAMILIARES

NOME DO CONJUGE: DINAH ALMEIDA DE SOUZA MARTINS

FILIAÇÃO

NOME DA MÃE: HORMEZINDA ALMEIDA DE SOUZA MARTINS
NOME DO PAI: ROSENDO DE SOUZA MARTINS

OBRAS PUBLICADAS

HITLER GUERREIA O BRASIL. 1942. PERON UM CONFRONTO ENTRE O BRASIL E ARGENTINA. 1958. EM NOSSOS DIAS DE INTOLERÂNCIA. 1965. HOMENS E FATOS DA SEGUNDA GUERRA. 1966.

REFERÊNCIAS BIBLIOGRÁFICAS

ENCICLOPÉDIA DELTA LAROUSSE. V. 8 P. 4335. ARQUIVO DO SENADO FEDERAL.
ILUSTRAÇÃO: ARQUIVO DA SUBSECRETARIA DO PESSOAL DO SENADO FEDERAL.



SENADOR: MÁRIO MAIA

(MÁRIO MAIA)

ESTADO: ACRE

SEGUNDA REPÚBLICA

MANDATOS ELETIVOS E SIMILARES

DEPUTADO FEDERAL	1962	1968	AC	RIO BRANCO
SENADOR	01 02 1983 31 01 1991		AC	RIO BRANCO

TOTAL DE MANDATOS: 2

TOTAL DE ANOS: 14

SUPLENTES

LAÉLIA DE ALCÂNTARA

PARTIDOS POLÍTICOS

PARTIDO MOVIMENTO DEMOCRÁTICO BRASILEIRO	PMDB	1962
PARTIDO DEMOCRÁTICO TRABALHISTA	PDT	

CARGOS PÚBLICOS EXERCIDOS

MÉDICO CIRURGIÃO NO MUNICÍPIO DE SENA MADUREIRA

MÉDICO CHEFE DO SERVIÇO DE SAÚDE DA

GUARDA TERRITORIAL DO ACRE

MÉDICO DO MINISTÉRIO DA SAÚDE

MÉDICO ANESTESIOLOGISTA CONCURSADO DO ESTADO DA GUANABARA

AC

OUTROS DADOS POLÍTICOS

PRESIDENTE DO DIRETÓRIO MUNICIPAL DO PMDB DE RIO BRANCO, ACRE. MEMBRO DO DIRETÓRIO REGIONAL DO PMDB DO ACRE. NA CÂMARA DOS DEPUTADOS, FOI VICE-PRESIDENTE DA COMISSÃO DE SAÚDE E SUPLENTE DA MESA DIRETORA. FOI CASSADO PELO AI-5. NO SENADO, FOI PRESIDENTE DA COMISSÃO DE SAÚDE E

1954

OUTROS DADOS POLÍTICOS

MEMBRO TITULAR DAS COMISSÕES DE ASSUNTOS REGIONAIS, DE MUNICÍPIOS E DE SERVIÇO PÚBLICO. REELEITO NAS ELEIÇÕES DE 15 DE NOVEMBRO DE 1986.

CONDECORAÇÕES RECEBIDAS

GRANDE OFICIAL DA ORDEM DO CONGRESSO NACIONAL, 1986.

INFORMAÇÕES PESSOAIS

DATA NASCIMENTO: 15 10 1925 LOCAL: RIO BRANCO - ACRE
SEXO: MASCULINO RELIGIÃO: CATÓLICA INSTRUÇÃO: SUPERIOR

ESCOLARIDADE

MEDICINA FACULDADE DE
MEDICINA DO RIO DE
JANEIRO

ESPECIALIZAÇÃO EM
CIRURGIA GERAL E
ANESTESIOLOGIA

PROFISSÕES EXERCIDAS

MÉDICO

ATIVIDADE PRINCIPAL

MEDICINA

INFORMAÇÕES FAMILIARES

FAMÍLIA PREMINENTE: FORTUNA PESSOAL: C
NOME DO CONJUGE: ELBA TAVARES MAIA

FILIAÇÃO

NOME DA MÃE: LAURA ALVES MAIA
NOME DO PAI: BENEDITO ALVES MAIA

OBRAS PUBLICADAS

RIOS E BARRANCOS DO ACRE. ROMANCE.

REFERÊNCIAS BIBLIOGRÁFICAS

DADOS BIOGRÁFICOS DOS SENADORES. QUADRAGÉSIMA SÉTIMA LEGISLATURA 1983-1987. SUBSECRETARIA DE ARQUIVO. ILUSTRAÇÃO: SUBSECRETARIA DE ARQUIVO. DADOS BIOGRÁFICOS DOS SENADORES DE 1983 A 1987. P.249.



SENADOR: MACÁRIO DAS CHAGAS ROCHA LESSA

ESTADO: ALAGOAS

PRIMEIRA REPÚBLICA

MANDATOS ELETIVOS E SIMILARES

DEPUTADO PROVINCIAL			AL	
DEPUTADO CONSTITUINTE			AL	
ESTADUAL	1889		AL	
PREFEITO			AL	CURITIBA
SENADOR	1985	1986	AL	
DEPUTADO ESTADUAL	1986	1912	AL	
GOVERNADOR	1912		AL	

TOTAL DE MANDATOS: 5

TOTAL DE ANOS: 9

PARTIDOS POLÍTICOS

PARTIDO LIBERAL DO IMPÉRIO PLIB

OUTROS DADOS POLÍTICOS

NÃO COMPLETOU O CURSO NA FACULDADE DE DIREITO DO RECIFE. CHEFE DO PARTIDO LIBERAL EM CORURIBE, ALAGOAS, E MEMBRO DO DIRETÓRIO REGIONAL. ELEITO SENADOR NA VAGA DE BERNARDO MENDONÇA, FALECIDO EM 25-3-1905. SEU NOME NÃO CONSTA DAS COMISSÕES DO SENADO. COMO PRESIDENTE DO CONGRESSO ESTADUAL, ASSUMIU O GOVERNO DE ALAGOAS (1912), COM O AFASTAMENTO DE EUCLIDES MALTA.

INFORMAÇÕES PESSOAIS

DATA NASCIMENTO:

LOCAL: AL

SEXO: MASCULINO RELIGIÃO:

INSTRUÇÃO: SUPERIOR INCOMP

1956

ESCOLARIDADE

SUPERIOR INCOMPLETO
DIREITO

FACULDADE DE DIREITO RECIFE - PE

ATIVIDADE PRINCIPAL

ADVOCACIA

REFERÊNCIAS BIBLIOGRÁFICAS

ABRANCHES, DUNSHEE DE. GOVERNOS E CONGRESSOS DA REPÚBLICA DOS ESTADOS UNIDOS DO BRASIL. SÃO PAULO, 1918. V I. P. 103.



SENADOR: MANOEL ANÍSIO JOBIM

(ANÍSIO JOBIM)

ESTADO: AMAZONAS

SEGUNDA REPÚBLICA

MANDATOS ELETIVOS E SIMILARES

SENADOR	18	03	1951	31	01	1955	AM
GOVERNADOR DO ESTADO DO AMAZONAS			1955				AM

TOTAL DE MANDATOS: 2
TOTAL DE ANOS: 9

PARTIDOS POLÍTICOS

PARTIDO SOCIAL DEMOCRÁTICO	PSD	1947
----------------------------	-----	------

CARGOS PÚBLICOS EXERCIDOS

SECRETÁRIO ESTADUAL	AM
JUIZ DE DIREITO	AM
PROCURADOR-GERAL DO ESTADO	AM
DESEMBARGADOR DO TRIBUNAL DE APELAÇÃO	AM

OUTROS DADOS POLÍTICOS

CHEGOU NO AMAZONAS EM 1812. PROFESSOR DA FACULDADE DE DIREITO DO AMAZONAS (DIREITO MERCANTIL E DIREITO DO TRABALHO). SENADOR, SUPLENTE, ELEITO EM 1947, ASSUMIU A SENATORIA QUANDO O EFETIVO ÁLVARO BOTELHO MAIA FOI EMPOSSADO GOVERNADOR DO AMAZONAS. NO SENADO, FOI MEMBRO DA COMISSÃO DE CONSTITUIÇÃO E JUSTIÇA. MEMBRO DA ACADEMIA AMAZONENSE DE LETRAS, DO INSTITUTO GEOGRÁFICO E HISTÓRICO DO AMAZONAS E DO RIO GRANDE DO SUL.

INFORMAÇÕES PESSOAIS

DATA NASCIMENTO: 27 03 1879 LOCAL: MACÉIÓ - AL

1958

INFORMAÇÕES PESSOAIS

SEXO: MASCULINO RELIGIÃO:

INSTRUÇÃO: UNIVERSITÁRIA

ESCOLARIDADE

SECUNDÁRIO
SUPERIOR

LICEU ALAGOANO
FACULDADE DE DIREITO

MACEIÓ - AL
RECIFE - PE 1985

PROFISSÕES EXERCIDAS

FUNCIONÁRIO PÚBLICO, ADVOGADO, MAGISTRADO, PROFESSOR UNIVERSITÁRIO,
ESCRITOR

ATIVIDADE PRINCIPAL

MAGISTRATURA

FILIAÇÃO

NOME DA MÃE: HERMEZINA GOMES DE SOUZA MOREIRA JOBIM

NOME DO PAI: NICODEMOS DE SOUZA MOREIRA JOBIM

OBRAS PUBLICADAS

O AMAZONAS, SUA HISTÓRIA (ENSAIO ANTROPO-GEOGRÁFICO E POLÍTICO). SÃO PAULO, CIA. EDITORA NACIONAL, 1957. 38 P. (COL. BRASILEIRA, 292).
PANORAMAS AMAZÔNICOS. COAM, MANAUS, 1933. 'MANACAPURU'. SEPARATA DO VOLUME II DA REVISTA DO INSTITUTO GEOGRÁFICO E HISTÓRICO DO AMAZONAS. MANAUS, 1933. PANORAMAS AMAZÔNICOS. CODAJÁS, MANAUS, 1934. A INTELLECTUALIDADE NO EXTREMO NORTE. MANAUS, 1934. PANORAMAS AMAZÔNICOS. TEFÉ, MANAUS, 1927. PANORAMAS AMAZÔNICOS. BENJAMIN CONSTANT. MANAUS, 1934. 'URUCURITUBA'. REVISTA DA ASSOCIAÇÃO COMERCIAL DO AMAZONAS. MANAUS, 1947. ITACOATIARA (ESTUDO SOCIAL, POLÍTICO E GEOGRÁFICO). MANAUS, 1948. MONOGRAFIA GEOGRÁFICA DO ESTADO DO AMAZONAS. FISIOGRAFIA. MANAUS, 1949. ASPECTOS SÓCIO-GEOGRÁFICOS DO AMAZONAS. MANAUS, 1958. O AMAZONAS, SUA HISTÓRIA. EDITORA BRASILEIRANA, 1965. TRÊS MUNICÍPIOS AMAZONENSES. MANAUS, 1965.

REFERÊNCIAS BIBLIOGRÁFICAS

ILUSTRAÇÃO: ARQUIVO DA SUBSECRETARIA DO PESSOAL DO SENADO FEDERAL.



SENADOR: MANOEL ANTONIO PEREIRA BORBA

ESTADO: PERNAMBUCO

IMPÉRIO

MANDATOS ELETIVOS E SIMILARES

DEPUTADO ESTADUAL			PE
DEPUTADO FEDERAL	1912	1914	PE
DEPUTADO FEDERAL	1914	1914	PE
GOVERNADOR	1915	1918	PE
SENADOR	25 05 1920	31 01 1927	PE

TOTAL DE MANDATOS: 5

TOTAL DE ANOS: 15

OUTROS DADOS POLÍTICOS

QUANDO DEPUTADO FEDERAL, RENUNCIOU EM 1915 AO MANDATO

INFORMAÇÕES PESSOAIS

DATA NASCIMENTO:	1864	LOCAL: TIMBAÚBA - PE
DATA FALECIMENTO:	1928	LOCAL: PE
SEXO: MASCULINO	RELIGIÃO:	INSTRUÇÃO: UNIVERSITÁRIA

ESCOLARIDADE

SUPERIOR	FACULDADE DE DIREITO	RECIFE - PE	1887
----------	----------------------	-------------	------

PROFISSÕES EXERCIDAS

ADVOGADO

ATIVIDADE PRINCIPAL

ADVOCACIA

1968

REFERÊNCIAS BIBLIOGRÁFICAS

DELTA LAROUSSE. V 2. P. 975. CASTRO, A. O. GOMES DE. E CASTAGNINO A. SOLTTO. O SENADOFEDERAL (1898-1927). RIO DE JANEIRO, 1927.



SENADOR: MANOEL BERNARDINO DA COSTA RODRIGUES

(COSTA RODRIGUES)

ESTADO: MARANHÃO

PRIMEIRA REPÚBLICA

MANDATOS ELETIVOS E SIMILARES

VEREADOR								MA
DEPUTADO GERAL	13	02	1885	09	09	1885		MA
DEPUTADO FEDERAL	03	05	1891	31	12	1893		MA
DEPUTADO FEDERAL	21	05	1894	31	12	1896		MA
DEPUTADO FEDERAL	03	05	1906	31	12	1909		MA
DEPUTADO FEDERAL	03	05	1910	31	12	1913		MA
SENADOR	23	04	1915	20	04	1924		MA
SENADOR	20	04	1924	11	11	1930		MA

TOTAL DE MANDATOS: 7

TOTAL DE ANOS: 25

PARTIDOS POLÍTICOS

PARTIDO LIBERAL	PL
PARTIDO REPUBLICANO CONSERVADOR	PRC

OUTROS DADOS POLÍTICOS

FEZ CURSOS DE APERFEIÇOAMENTO EM MEDICINA NA EUROPA. PRESIDENTE DA CÂMARA MUNICIPAL DE SÃO LUÍS. TERCEIRO-VICE-PRESIDENTE DA PROVÍNCIA. FOI CANDIDATO A DEPUTADO FEDERAL EM 1880, NÃO ELEITO. EM 1889, FOI REELEITO DEPUTADO GERAL, MAS NÃO TOMOU POSSE POR HAVER SIDO PROCLAMADA A REPÚBLICA. PRESIDENTE DO SENADO. MEMBRO DA COMISSÃO DE SAÚDE PÚBLICA NA CÂMARA. DELEGADO DO MARANHÃO NA CONVENÇÃO DO PARTIDO REPUBLICANO CONSERVADOR - PRC. MEMBRO DA COMISSÃO DE SAÚDE PÚBLICA NO SENADO. RESPONSÁVEL PELA FUNDAÇÃO DA CLÍNICA DE GINECOLOGIA DO HOSPITAL SÃO JOÃO BATISTA, NO RIO DE JANEIRO, ONDE CLINICOU GRATUITAMENTE.

1962

INFORMAÇÕES PESSOAIS

DATA NASCIMENTO: 05 02 1853 LOCAL: SÃO LUÍS - MA
DATA FALECIMENTO: 29 04 1929 LOCAL: PETROPÓLIS RJ
SEXO: MASCULINO RELIGIÃO: INSTRUÇÃO: SUPERIOR

ESCOLARIDADE

PRIMÁRIO/SECUNDÁRIO COLÉGIO DE SÃO PEDRO RIO DE JANEIRO
ALCANTARA
MEDICINA FACULDADE DE MEDICINA BAHIA - BA 1875

PROFISSÕES EXERCIDAS

MÉDICO

ATIVIDADE PRINCIPAL

MEDICINA

INFORMAÇÕES FAMILIARES

FAMÍLIA PREEMINENTE: SIM FORTUNA PESSOAL: A

FILIAÇÃO

NOME DA MÃE: ANTONIA DA SILVA PEREIRA RODRIGUES
NOME DO PAI: JOÃO ANTONIO DA COSTA RODRIGUES

REFERÊNCIAS BIBLIOGRÁFICAS

ENCICLOPÉDIA E DICIONÁRIO INTERNACIONAL. RIO DE JANEIRO, W. M. JACKSON, 1946, V. V, P. 3057. GRANDE ENCICLOPÉDIA DELTA LAROUSSE. RIO DE JANEIRO, ED. DELTA S.A., 1974, V. X, P. 5899. ABRANCHES, JOÃO DUNSHEE DE. GOVERNOS E CONGRESSOS DA REPÚBLICA DOS ESTADOS UNIDOS DO BRASIL - 1889 A 1917. SÃO PAULO, S. ED., 1918. V. I, PP. 285-286. CASTRO, A.O. GOMES E CASTAGNINO, A. SOUTO. O SENADO FEDERAL DE 1890 A 1927. RIO DE JANEIRO, S. ED., 1927. P. 70. ILUSTRAÇÃO: SENADO FEDERAL. VULTOS E FACTOS DA REPÚBLICA, 1928-1941. V.12. S.L. S.ED. 19???. RECORTES DE JORNAIS. ILUSTRAÇÃO: SENADO FEDERAL. VULTOS E FACTOS DA REPÚBLICA, 1928 A 1941. V. 12. S. ED. 19???. (RECORTES DE JORNAIS).



SENADOR: MANOEL BEZERRA DE ALBUQUERQUE JÚNIOR

(MANOEL BEZERRA)

ESTADO: CEARÁ

PRIMEIRA REPÚBLICA

MANDATOS ELETIVOS E SIMILARES

SENADOR

15 11 1890 12 04 1892

TOTAL DE MANDATOS: 1

TOTAL DE ANOS: 2

CARGOS PÚBLICOS EXERCIDOS

AJUDANTE DE ENGENHEIRO DA CÂMARA
MUNICIPAL DE FORTALEZA

CE 1888

SECRETÁRIO DO TEN. CEL. LUIZ ANTONIO
FERRAZ, DO PRIMEIRO BATEDOR DE LINHA
PARA OS NEGÓCIOS DE GUERRA
PROFESSOR DA ESCOLA MILITAR

1890

OUTROS DADOS POLÍTICOS

FEZ A CAMPANHA DO PARAGUAI, DE ONDE VOLTOU COM O POSTO DE CAPITÃO E VÁRIAS CONDECORAÇÕES. REPRESENTOU O CEARÁ NA CONSTITUINTE DE 1891. FOI A ALMA DO MOVIMENTO QUE DEPÓS O GOVERNO DO GENERAL JOSÉ CLARINDO DE QUEIROZ, EM 1892. PARTICIPOU ATIVAMENTE DA PROCLAMAÇÃO DA REPÚBLICA NO CEARÁ E DEPÓS O CEL. MORAES JARDIM DO GOVERNO DO CEARÁ, ACLAMANDO O TEN. CEL. LUIZ ANTONIO FERRAZ, DE CUJO GOVERNO PARTICIPOU COMO ENCARREGADO DOS NEGÓCIOS DA GUERRA. FOI O SEGUNDO-SECRETÁRIO DA MESA DO SENADO EM 1891.

INFORMAÇÕES PESSOAIS

DATA NASCIMENTO: 23 08 1843

LOCAL:

DATA FALECIMENTO: 12 04 1892

LOCAL: FORTALEZA - CE

SEXO: MASCULINO RELIGIÃO:

INSTRUÇÃO: SUPERIOR

1964

PROFISSÕES EXERCIDAS

PROFESSOR DE ESCOLA MILITAR

ATIVIDADE PRINCIPAL

MILITAR

INFORMAÇÕES FAMILIARES

FAMÍLIA PREEMINENTE:

FORTUNA PESSOAL: C

FILIAÇÃO

NOME DA MÃE: ANTONIA GONDIM

NOME DO PAI: MANOEL BEZERRA DE ALBUQUERQUE

REFERÊNCIAS BIBLIOGRÁFICAS

STUDART, GUILHERME. DICIONÁRIO BIO BIBLIOGRÁFICO CEARENSE. FORTALEZA, ED. TIP. MINERVA, 1913. V. II. PP. 297-300. ABRANCHES, DUNSHEE DE. GOVERNOS E CONGRESSOS DA REPÚBLICA DOS ESTADOS UNIDOS DO BRASIL, 1889-1917. SP. 1918. V. II, P. 233. ILUSTRAÇÃO: CONSTITUINTES DE 1891. (QUADRO). GABINETE DA PRESIDÊNCIA DO SENADO.

SENADOR: MANOEL CAETANO DE ALMEIDA E
ALBUQUERQUE



ESTADO: PERNAMBUCO
 IMPÉRIO

MANDATOS ELETIVOS E SIMILARES

DEPUTADO GERAL FEDERAL	1826	1828	PE
SENADOR	04 07 1828 14 10	1844	PE

TOTAL DE MANDATOS: 3
 TOTAL DE ANOS: 18

CARGOS PÚBLICOS EXERCIDOS

JUIZ DE FORA	1808
CORREGEDOR DA ILHA DA MADEIRA	1810
DESEMBARGADOR DA RELAÇÃO DA BAHIA	1818
DESEMBARGADOR DA CASA DA SUPPLICAÇÃO	1821
MINISTRO DO SUPREMO TRIBUNAL DE JUSTIÇA	1829

OUTROS DADOS POLÍTICOS

VOTOU A FAVOR DA VITALICIEDADE DO SENADO, CONTRA A DESTITUIÇÃO DE JOSÉ BONIFÁCIO DA TUTORIA DE D. PEDRO II E A MAIORIDADE DE D. PEDRO II.

INFORMAÇÕES PESSOAIS

DATA NASCIMENTO:	LOCAL: RECIFE - PE
DATA FALECIMENTO: 14 10 1844	LOCAL: RIO DE JANEIRO
SEXO: MASCULINO	INSTRUÇÃO: UNIVERSITÁRIA
RELIGIÃO: CATÓLICA	

ESCOLARIDADE

SUPERIOR: DIREITO	UNIVERSIDADE DE COIMBRA	PORTUGAL
-------------------	-------------------------	----------

1966

PROFISSÕES EXERCIDAS

FUNCIONÁRIO PÚBLICO MAGISTRATURA

ATIVIDADE PRINCIPAL

SERVIÇO PÚBLICO

INFORMAÇÕES FAMILIARES

FAMÍLIA PREEMINENTE: SIM FORTUNA PESSOAL: A
NOME DO CONJUGE: EMÍLIA AMÁLIA E ALBUQUERQUE

FILIAÇÃO

NOME DA MÃE: ANA EUFÊMIA DA FONSECA
NOME DO PAI: MANOEL CAETANO DE ALMEIDA E ALBUQUERQUE

OUTROS DADOS FAMILIARES

IRMÃO DO SENADOR POR PERNAMBUCO FRANCISCO PAULA DE ALMEIDA E ALBUQUERQUE.

REFERÊNCIAS BIBLIOGRÁFICAS

MELLO, ANTONIO JOAQUIM DE. BIOGRAFIAS DE ALGUNS POETAS E HOMENS ILUSTRES DA PROVÍNCIA DE PERNAMBUCO. RECIFE, TIP. UNIVERSAL, 1856. 3 V.

ÍNDICE ALFABÉTICO

A

AARÃO STEINBRUCH	0027
ABDIAS DA COSTA NEVES	0029
ABDON BAPTISTA	0031
ABDON FELINTO MILANEZ	0033
ABEL DE ABREU CHERMONT	0035
ABELARDO LEÃO CONDURÚ	0039
ABILON DE SOUZA NEVES	0041
ADALBERTO CORREIA SENA	0043
ADALBERTO JORGE RODRIGUES RIBEIRO	0047
ADERBAL DE ARAÚJO JUREMA	0049
ADOLPHO AFFONSO DA SILVA GORDO	0053
ADOLPHO DE OLIVEIRA FRANCO	0057
AFFONSO ALVES DE CAMARGO NETTO	0059
AFFONSO ARINOS DE MELLO FRANCO	0063
AFFONSO DE ALBUQUERQUE MARANHÃO	0069
AFONSO ALVES DE CAMARGO	0071
AFONSO CELSO DE ASSIS FIGUEIREDO	0073
AFRANIO SALGADO LAGES	0077
AGENOR NUNES DE MARIA	0079
AGUINALDO CAIADO DE CASTRO	0081
ALBANO DO PRADO PIMENTEL FRANCO	0085
ALBERTO JOSÉ GONÇALVES	0091
ALBERTO PASQUALINI	0093
ALBERTO TAVARES SILVA	0097
ALCIDES PAIO	0101
ALCINDO GUANABARA	0103
ALEXANDRE ALVES COSTA	0107
ALEXANDRE CASSIANO DO NASCIMENTO	0111
ALEXANDRE COLLARES MOREIRA JUNIOR	0113
ALEXANDRE JOSÉ BARBOSA LIMA	0115
ALEXANDRE MARCONDES MACHADO FILHO	0117
ALEXANDRE ZACHARIAS DE ASSUMPÇÃO	0119
ALEXANDRINO DE FARIA ALENCAR	0121
ALFREDO AUGUSTO DA MATTA	0123
ALFREDO AUGUSTO GUIMARAES BACKER	0127
ALFREDO DA SILVA NEVES	0129
ALFREDO ELLIS	0131
ALFREDO JOSÉ DE CAMPOS MELO	0133
ALFREDO MARIA ADRIANO D'ESCRAGNOLLE TAUNAY	0137
ALFREDO NASSER	0141
ALMINO ALVARES AFFONSO	0145
ALMIR SANTOS PINTO	0149

ÍNDICE ALFABÉTICO

A

ALÔ TICOLAT GUIMARÃES	0165
ALOYSIO DA COSTA CHAVES	0153
ALOYSIO LOPES DE CARVALHO FILHO	0159
ALTEVIR LEAL	0163
ÁLVARO ADOLFO DA SILVEIRA	0009
ÁLVARO AUGUSTO DA COSTA CARVALHO	0011
ÁLVARO BARBALHO UCHOA CAVALCANTI	0015
ÁLVARO BOTELHO MAIA	0017
ÁLVARO DE ASSIS OSÓRIO MENDES	0021
ÁLVARO FERNANDES DIAS	0023
ÁLVARO LOPES MACHADO	0025
AMARO BEZERRA CAVALCANTI	0173
AMAURY DE OLIVEIRA E SILVA	0177
AMBRÓSIO LEITÃO DA CUNHA	0179
AMÉRICO LOBO LEITE PEREIRA	0169
ANDRÉ FRANCO MONTORO	0185
ANDRÉ GUSTAVO PAULO DE FRONTIN	0191
ÂNGELO CARLOS MUNIZ	0003
ÂNGELO MUNIZ DA SILVA FERRAZ	0005
ANÍSIO AUTO DE ABREU	0183
ANTONINO FREIRE DA SILVA	0193
ANTÔNIO ALEXANDRE BAYMA	0269
ANTONIO ALFREDO DA GAMA MELLO	0195
ANTONIO AMARO DA SILVA CANEDO	0197
ANTONIO AUGUSTO MONTEIRO DE BARROS	0199
ANTÔNIO BALBINO DE CARVALHO FILHO	0271
ANTÔNIO BRÍCIO DE ARAÚJO	0275
ANTÔNIO CÂNDIDO DA CRUZ MACHADO	0277
ANTÔNIO CARLOS KONDER REIS	0279
ANTONIO CARLOS RIBEIRO DE ANDRADA	0203
ANTONIO CARLOS RIBEIRO DE ANDRADA MACHADO E SILVA	0201
ANTONIO COELHO DE SÁ E ALBUQUERQUE	0207
ANTONIO COELHO RODRIGUES	0209
ANTONIO CONSTANTINO NERY	0211
ANTONIO DA CUNHA VASCONCELOS	0213
ANTONIO DA SILVA FERNANDES	0215
ANTONIO DA SILVA PARANHOS	0217
ANTONIO DA SILVA PRADO	0219
ANTÔNIO DE BARROS CARVALHO	0281
ANTONIO DE LACERDA FRANCO	0221
ANTÔNIO DE NOVAES FILHO	0285
ANTÔNIO DIAS COELHO E MELLO	0287

ÍNDICE ALFABÉTICO

A

ANTONIO DINIZ DE SIQUEIRA E MELO	0223
ANTÔNIO EMILIANO DE SOUZA CASTRO	0289
ANTÔNIO F. DE P. E HOLANDA CAVALCANTI DE ALBUQUERQUE	0291
ANTONIO FERRÃO MUNIZ DE ARAGÃO	0225
ANTÔNIO FRANCISCO AZEREDO	0293
ANTONIO FREITAS CAVALCANTI	0229
ANTONIO GARCIA DE MEDEIROS NETO	0231
ANTONIO GONÇALVES CHAVES JUNIOR	0233
ANTONIO GONÇALVES FERREIRA	0237
ANTÔNIO GONÇALVES GOMIDE	0295
ANTONIO GONÇALVES PEREIRA DE SÁ PEIXOTO	0239
ANTONIO JOAQUIM GOMES DO AMARAL	0241
ANTÔNIO JORGE DE QUEIROZ JUCÁ	0297
ANTÔNIO JORGE MACHADO LIMA	0299
ANTONIO JOSÉ CAIADO	0243
ANTÔNIO JOSÉ DE MELLO E SOUZA	0301
ANTONIO JOSÉ MACHADO	0245
ANTÔNIO JUSTINIANO ESTEVES JUNIOR	0303
ANTÔNIO LOMANTO JUNIOR	0305
ANTÔNIO LUÍS DANTAS DE BARROS LEITE	0309
ANTÔNIO LUÍZ PEREIRA DA CUNHA	0311
ANTÔNIO LUIZ VON HOONHOLTZ	0313
ANTÔNIO MARCELINO NUNES GONÇALVES	0317
ANTONIO MASSA	0247
ANTÔNIO MENDES CANALE	0319
ANTONIO MUNIZ SODRÉ DE ARAGÃO	0249
ANTONIO NICOLAU MONTEIRO BAENA	0253
ANTONIO OSWALDO DO AMARAL FURLAN	0255
ANTONIO PAULINO LIMPO DE ABREU	0259
ANTÔNIO PEDRO DA COSTA FERREIRA	0323
ANTÔNIO PEREIRA DA SILVA MOACYR	0325
ANTÔNIO PEREIRA DA SILVA OLIVEIRA	0327
ANTÔNIO PINHEIRO GUEDES	0329
ANTÔNIO PINTO CHICHORRO DA GAMA	0331
ANTÔNIO PINTO NOGUEIRA ACIOLY	0335
ANTÔNIO RAMOS CAIADO	0339
ANTONIO RODRIGUES FERNANDES BRAGA	0263
ANTONIO VIEIRA DA SOLEDADE	0341
ANTOVILLA RODRIGUES MOURÃO VIEIRA	0265
APOLONIO JORGE DE FARIAS SALLES	0343
AQUELINO LEITE DO AMARAL COUTINHO	0347
ARGEMIRO DE FIGUEIREDO	0349

ÍNDICE ALFABÉTICO

A

ARISTIDES DA SILVEIRA LOBO	0353
ARISTIDES ROCHA	0355
ARLINDO RODRIGUES	0357
ARMANDO PEREIRA CORREA DA CÂMARA	0359
ARNOLFO RODRIGUES DE AZEVEDO	0363
ARNON AFFONSO DE FARIAS MELLO	0367
ARNOR DAMIANI	0371
ARTHUR BERNARDES FILHO	0375
ARTHUR CEZAR RIOS	0379
ARTHUR DA SILVA BERNARDES	0381
ARTHUR FERREIRA DE ABREU	0385
ARTHUR FERREIRA DOS SANTOS	0387
ARTHUR ÍNDIO DO BRASIL E SILVA	0373
ARTHUR VIRGÍLIO DO CARMO RIBEIRO FILHO	0389
ARTUR DE SOUZA LEMOS	0391
ARTUR FERREIRA DA COSTA	0393
ARY DE SIQUEIRA VIANNA	0395
ATTÍLIO FRANCISCO XAVIER FONTANA	0397
ATTÍLIO VIVACQUA	0399
AUGUSTO CÉSAR LEITE	0403
AUGUSTO CÉSAR LOPES GONÇALVES	0407
AUGUSTO DE VASCONCELLOS	0409
AUGUSTO DO PRADO FRANCO	0411
AUGUSTO MAYNARD GOMES	0415
AUGUSTO OLÍMPIO GOMES DE CASTRO	0419
AUGUSTO SIMÕES LOPES	0423
AUGUSTO TAVARES DE LYRA	0425
AURELIANO DE SOUZA E OLIVEIRA COUTINHO	0433
AURÉLIO VIANNA DA CUNHA LIMA	0431
AURO SOARES DE MOURA ANDRADE	0437

B

BENEDICTO PEREIRA LEITE	0441
BENEDITO MÁRIO CALAZANS	0443
BENEDITO VALADARES RIBEIRO	0445
BENEDITO VICENTE FERREIRA	0449
BENJAMIN LIBERATO BARROSO	0451
BENJAMIN MIGUEL FARAH	0453
BENTO BARROSO PEREIRA	0457

ÍNDICE ALFABÉTICO

B

BERNARDINO DE SOUZA MONTEIRO	0459
BERNARDINO JOSÉ DE CAMPOS JUNIOR	0461
BERNARDINO SOARES VIANA	0463
BERNARDO ANTÔNIO MENDONÇA SOBRINHO	0465
BERNARDO DE SOUZA FRANCO	0467
BERNARDO PEREIRA DE VASCONCELOS	0471
BERNARDO PINTO MONTEIRO	0475
BRASIL RAMOS CAIADO	0477
BRAZ BENJAMIN DA SILVA ABRANTES	0479
BRAZ CARNEIRO NOGUEIRA DA COSTA E GAMA	0481
BRAZ CARNEIRO NOGUEIRA DA GAMA	0485
BRAZÍLIO FERREIRA DA LUZ	0487

C

CAETANO MARIA LOPES GAMA	0519
CAETANO MUNHOZ DA ROCHA	0523
CAETANO PINTO DE MIRANDA MONTENEGRO	0525
CAMILO NOGUEIRA DA GAMA	0527
CAMILO TEIXEIRA MÉRCIO	0531
CÂNDIDO BARATA RIBEIRO	0495
CÂNDIDO BATISTA DE OLIVEIRA	0499
CÂNDIDO BORGES MONTEIRO	0503
CÂNDIDO FERREIRA DE ABREU	0507
CÂNDIDO JOSÉ DE ARAÚJO VIANA	0509
CÂNDIDO LUIZ MARIA DE OLIVEIRA	0533
CÂNDIDO MENDES DE ALMEIDA	0513
CARLOS ALBERTO ALVES DE CARVALHO PINTO	0537
CARLOS ALBERTO DE SOUZA	0541
CARLOS ALBERTO GOMES CHIARELLI	0543
CARLOS ALBERTO LÚCIO BITTENCOURT	0547
CARLOS ALFREDO SIMCH	0551
CARLOS AUGUSTO DE OLIVEIRA FIGUEIREDO	0553
CARLOS BARBOSA GONÇALVES	0557
CARLOS BENIGNO PEREIRA DE LYRA NETO	0559
CARLOS CARNEIRO DE CAMPOS	0561
CARLOS CAVALCANTI DE ALBURQUERQUE	0565
CARLOS FERNANDO MONTEIRO LINDENBERG	0567
CARLOS FREDERICO CASTRIOTO	0571
CARLOS GOMES DE OLIVEIRA	0573

ÍNDICE ALFABÉTICO

C

CARLOS JEREISSATI	0575
CARLOS MAURO CABRAL BENEVIDES	0577
CARLOS VAZ DE MELO	0581
CASSIANO CANDIDO TAVARES BASTOS	0585
CASSIANO ESPERIDIÃO DE MELO E MATOS	0589
CELSO BAYMA	0591
CELSO RAMOS	0593
CÉSAR CALS DE OLIVEIRA FILHO	0489
CÉSAR LACERDA DE VERGUEIRO	0493
CÍCERO TEIXEIRA DE VASCONCELOS	0517
CID FEIJÓ SAMPAIO	0595
CLAUDIONOR COUTO RORIZ	0599
CLEMENTE FERREIRA FRANÇA	0601
CLETO NUNES PEREIRA	0603
CLODOMIR SERRA SERRÃO CARDOSO	0605
CLODOMIR TEIXEIRA MILET	0609
CRISTIANO BENEDITO OTTONI	0613

D

DANIEL KRIEGER	0621
DANTON PINHEIRO JOBIM	0625
DÁRIO DÉLIO CARDOSO	0617
DINARTE DE MEDEIROS MARIZ	0629
DIOGO ANTONIO FEIJÓ	0633
DIOGO FERNANDES ALVARES FORTUNA	0637
DIOGO VELHO CAVALCANTI DE ALBUQUERQUE	0639
DIONYSIO AUSIER BENTES	0643
DIRCEU CARDOSO	0645
DIRCEU MENDES ARCOVERDE	0647
DOMÍCIO GONDIM BARRETO	0649
DOMINGOS BORGES DE BARROS	0651
DOMINGOS JOSÉ NOGUEIRA JAGUARIBE	0655
DOMINGOS NETTO DE VELASCO	0659
DOMINGOS VICENTE GONÇALVES DE SOUZA	0663
DURVAL NEVES DA ROCHA	0665
DURVAL RODRIGUES DA CRUZ	0667

ÍNDICE ALFABÉTICO

E

EDGAR CAVALCANTI DE ARRUDA	0669
EDMUNDO FERNANDES LEVI	0671
EDUARDO WANDENKOLK	0673
EDWARD CATETE PINHEIRO	0677
ELIZEU DE SOUZA MARTINS	0679
ELOY CASTRICIANO DE SOUZA	0681
EMIVAL RAMOS CAIADO	0685
EMYGDIO DANTAS BARRETO	0687
ENÉAS EUGENIO PEREIRA FARIA	0689
EPHIGÊNIO FERREIRA DE SALLES	0693
EPITÁCIO LINDOLFO DA SILVA PESSOA	0695
ÉRICO MARINHO DA GAMA COELHO	0001
ERNANI DO AMARAL PEIXOTO	0701
ERNESTO DORNELLES	0705
ESTEVÃO JOSÉ CARNEIRO DA CUNHA	0707
ESTEVÃO RIBEIRO DE REZENDE	0709
ETELVINO LINS DE ALBUQUERQUE	0713
EUCLIDES VIEIRA	0717
EUCLYDES VIEIRA MALTA	0719
EUGÊNIO DE BARROS	0721
EUGÊNIO PIRES DO AMORIM	0723
EUGÊNIO RODRIGUES JARDIM	0725
EUNICE MAFALDA MICHILLES	0727
EURICO DE FREITAS VALLE	0733
EURICO VIEIRA DE REZENDE	0735
EURÍPEDES CLEMENTINO DE AGUIAR	0731
EUSÉBIO DE QUEIROZ COUTINHO MATTOSO CAMARA	0739
EUZÉBIO FRANCISCO DE ANDRADE	0743
EVANDRO DAS NEVES CARREIRA	0745
EVARISTO FERREIRA DA VEIGA	0749
EVILÁSIO VIEIRA	0751
EZECHIAS JERÔNIMO DA ROCHA	0753

F

FÁBIO PEREIRA DE LUCENA BITTENCOURT	0757
FAUSTO AUGUSTO BORGES CABRAL	0759
FAUSTO AUGUSTO DE AGUIAR	0761
FAUSTO GAYOSO CASTELO BRANCO	0763
FELICIANO AUGUSTO DE OLIVEIRA PENA	0767

ÍNDICE ALFABÉTICO

F

FELICIANO PIRES DE ABREU SODRÉ	0771
FELIPE FRANCO DE SÁ	0773
FELIPE SCHMIDT	0775
FELISBERTO CALDEIRA BRANT PONTES DE O. E HORTA	0777
FERNANDO CORREA DA COSTA	0781
FERNANDO DE MELO VIANA	0785
FERNANDO HENRIQUE CARDOSO	0789
FERNANDO LOBO LEITE PEREIRA	0797
FILINTO MULLER	0801
FIRMINO GOMES DA SILVEIRA	0805
FIRMINO PAIM FILHO	0807
FIRMINO PIRES FERREIRA	0809
FIRMINO RODRIGUES DA SILVA	0811
FIRMO JOSÉ DA COSTA BRAGA	0815
FLÁVIO CARVALHO GUIMARÃES	0817
FLÁVIO CLEMENTINO DA SILVA FREIRE	0819
FLÁVIO DA COSTA BRITTO	0821
FLORÊNCIO CARLOS ABREU E SILVA	0825
FLORENTINO ÁVIDOS	0827
FLORIANO VIEIRA PEIXOTO	0829
FRANCISCO ACCIOLY RODRIGUES DA COSTA FILHO	0837
FRANCISCO ÁLVARO BUENO DE PAIVA	0833
FRANCISCO ANTÔNIO DE SOUZA QUEIROZ	0841
FRANCISCO ANTONIO DE SALLES	0843
FRANCISCO BELISÁRIO SOARES DE SOUZA	0847
FRANCISCO BENJAMIN GALLOTI	0851
FRANCISCO BRITO GUERRA	0855
FRANCISCO CARNEIRO DE CAMPOS	0857
FRANCISCO DA CUNHA MACHADO	0861
FRANCISCO DE ASSIS CHATEAUBRIAND BANDEIRA DE MELLO	0863
FRANCISCO DE ASSIS MASCARENHAS	0865
FRANCISCO DE ASSIS ROSA E SILVA	0869
FRANCISCO DE CARVALHO SOARES BRANDÃO	0871
FRANCISCO DE LIMA E SILVA	0873
FRANCISCO DE MENEZES PIMENTEL	0877
FRANCISCO DE PAULA CAVALCANTI DE ALBUQUERQUE	0879
FRANCISCO DE PAULA DA SILVEIRA LOBO	0881
FRANCISCO DE PAULA DE ALMEIDA ALBUQUERQUE	0885
FRANCISCO DE PAULA LEITE E OITICICA	0887
FRANCISCO DE PAULA NEGREIROS DE SAYÃO LOBATO	0889
FRANCISCO DE PAULA PESSOA	0893
FRANCISCO DE PAULA RODRIGUES ALVES	0895

ÍNDICE ALFABÉTICO

F

FRANCISCO DE PAULA SOUZA E MELLO	0899
FRANCISCO DE SÁ TINOCO	0903
FRANCISCO DE SALES TORRES HOMEM	0905
FRANCISCO DE SALLES MEIRA E SÁ	0909
FRANCISCO DE SOUZA PARAÍSO	0913
FRANCISCO DIOGO PEREIRA DE VASCONCELOS	0915
FRANCISCO DO REGO BARROS	0919
FRANCISCO DO REGO BARROS BARRETO	0921
FRANCISCO DOS SANTOS PINTO	0923
FRANCISCO DUARTE FILHO	0925
FRANCISCO DUARTE LIMA	0927
FRANCISCO FLORES DA CUNHA	0929
FRANCISCO GÊ ACAIABA DE MONTEZUMA	0931
FRANCISCO GLICÉRIO CERQUEIRA LEITE	0935
FRANCISCO GOMES DA ROCHA FAGUNDES	0937
FRANCISCO GONÇALVES MARTINS	0939
FRANCISCO JOSÉ FURTADO	0943
FRANCISCO LEITE CHAVES	0947
FRANCISCO LEITE NETO	0951
FRANCISCO LEOPOLDO RODRIGUES JARDIM	0955
FRANCISCO MANOEL DA CUNHA JUNIOR	0957
FRANCISCO MARIA GORDILHO VELOSO DE BARBUDA	0959
FRANCISCO MENDES DE ALMEIDA	0961
FRANCISCO OTAVIANO DE ALMEIDA ROSA	0963
FRANCISCO PESSOA DE QUEIROZ	0967
FRANCISCO PORTELA	0971
FRANCISCO RANGEL PESTANA	0975
FRANCISCO SÁ	0979
FRANCISCO VILELA BARBOSA	0983
FRANCISCO XAVIER DA SILVA	0987
FRANCISCO XAVIER PAES BARRETO	0989
FREDERICO DE ALMEIDA E ALBUQUERQUE	0991
FREDERICO GUILHERME DE SOUZA SERRANO	0993

G

GABRIEL HERMES FILHO	0995
GABRIEL MENDES DOS SANTOS	0999
GABRIEL SALGADO DOS SANTOS	1001
GASPAR DA SILVEIRA MARTINS	1003

ÍNDICE ALFABÉTICO

G

GASPAR DUARTE VELLOSO	1007
GASPAR VASCONCELLOS MENEZES DE DRUMMOND FILHO	1011
GASTÃO DE MATTOS MULLER	1013
GENARO PINHEIRO	1019
GENEROSO MARQUES DOS SANTOS	1021
GENEROSO PAIS LEME DE SOUZA PONCE	1023
GENÉSIO EDWARD DE MORAES REGO	1017
GERALDO GURGEL DE MESQUITA	1025
GERVÁSIO DE BRITO PASSOS	1027
GETÚLIO DORNELLES VARGAS	1029
GIL DINIZ GOULART	1035
GILBERTO DE LIMA AZEVEDO SOUZA F. AMADO DE FARIA	1037
GILBERTO MARINHO	1041
GODOFREDO MENDES VIANA	1045
GONÇALO DE FARO ROLLEMBERG	1047
GUIDO FERNANDO MONDIM	1049
GUILHERME DE SOUZA CAMPOS	1053
GUILHERME GRACINDO SOARES PALMEIRA	1055
GUSTAVO CAPANEMA	1057
GUSTAVO RICHARD	1061

H

HAMILTON DE LACERDA NOGUEIRA	1065
HEITOR DIAS PEREIRA	1069
HÉLIO MOTA GUEIROS	1063
HELVÍDIO NUNES DE BARROS	1073
HENRIQUE ANTONIO SANTILLO	1077
HENRIQUE AUGUSTO DE OLIVEIRA DINIZ	1081
HENRIQUE DA SILVA COUTINHO	1083
HENRIQUE DE LA ROCQUE DE ALMEIDA	1085
HENRIQUE DE NOVAES	1089
HENRIQUE FRANCISCO D'AVILA	1093
HERCÍLIO PEDRO DA LUZ	1097
HERCULANO BANDEIRA DE MELLO	1099
HERCULANO FERREIRA PENA	1101
HERIBALDO DANTAS VIEIRA	1103
HERMENEGILDO LOPES DE MORAES	1105
HONÓRIO HERMETO CARNEIRO LEÃO	1107
HUGO RAMOS FILHO	1111

ÍNDICE ALFABÉTICO

H

HUMBERTO COUTINHO DE LUCENA 1115

I

INÁCIO ANTONIO DE ASSIS MARTINS 1119
 IRINEU BORNHAUSEN 1121
 IRINEU DE MELLO MACHADO 1123
 ISMAR DE GÓES MONTEIRO 1125
 ITALÍVIO MARTINS COELHO 1129
 ITAMAR AUGUSTO CANTIERO FRANCO 1131
 IVAN ORESTE BONATO 1135
 IVANDRO MOURA CUNHA LIMA 1137
 IVO D'AQUINO FONSECA 1139

J

JACINTO FURTADO DE MENDONÇA 1143
 JACINTO PAES DE MENDONÇA 1145
 JAISON TUPY BARRETO 1147
 JAMIL HADDAD 1151
 JARBAS CARDOSO DE ALBUQUERQUE MARANHÃO 1155
 JARBAS GONÇALVES PASSARINHO 1159
 JEFFERSON DE AGUIAR 1163
 JERÔNIMO DE SOUZA MONTEIRO 1171
 JERONIMO DIX-HUIT ROSADO MAIA 1167
 JERÔNIMO JOSÉ TEIXEIRA JUNIOR 1173
 JERÔNIMO JOSÉ VIVEIROS 1177
 JERÔNIMO MARTINIANO FIGUEIRA DE MELLO 1179
 JERÔNIMO MONTEIRO FILHO 1183
 JERONYMO COIMBRA BUENO 1169
 JESSÉ PINTO FREIRE 1185
 JESUINO LAMEGO COSTA 1191
 JOÃO ABRAHÃO SOBRINHO 1193
 JOÃO AGRIPINO FILHO 1195
 JOÃO ALFREDO CORREIA OLIVEIRA 1199
 JOÃO AMÉRICO DE SOUZA 1201
 JOÃO ANTONIO DE MIRANDA 1203
 JOÃO ANTONIO RODRIGUES DE CARVALHO 1205

ÍNDICE ALFABÉTICO

J

JOÃO BAPTISTA ACCIOLY JUNIOR	1207
JOÃO BAPTISTA LAPER	1209
JOÃO BARBALHO UCHOA CAVALCANTI	1211
JOÃO BATISTA DE VASCONCELOS TORRES	1213
JOÃO BOSCO RAMOS DE LIMA	1217
JOÃO CALISTO LOBO	1221
JOÃO CARLOS AUGUSTO DE DEYNHAUSEN GRAVENBURG	1223
JOÃO CASTELO RIBEIRO GONÇALVES	1225
JOÃO CAVALCANTI ARRUDA	1229
JOÃO CLEOFAS DE OLIVEIRA	1231
JOÃO COELHO GONÇALVES LISBOA	1235
JOÃO CORDEIRO	1237
JOÃO DA SILVA CARRÃO	1241
JOÃO DA SILVA MACHADO	1245
JOÃO DA SILVA REGO MELO	1247
JOÃO DE LIMA TEIXEIRA	1249
JOÃO DE LYRA TAVARES	1253
JOÃO DE MATTOS LEÃO	1257
JOÃO DE MEDEIROS CALMON	1259
JOÃO DOS SANTOS BRAGA JÚNIOR	1263
JOÃO ERNESTO VIRIATO DE MEDEIROS	1265
JOÃO EVANGELISTA DE FARIA LOBATO	1269
JOÃO FLORENTINO MEIRA DE VASCONCELOS	1271
JOÃO FRANCISCO DE PAULA E SOUZA	1273
JOÃO GILVAN ROCHA	1275
JOÃO GOMES DA SILVEIRA MENDONÇA	1279
JOÃO GOMES DE MELLO	1281
JOÃO GUILHERME LAMEIRA BITTENCOURT	1283
JOÃO INÁCIO DA CUNHA	1287
JOÃO JONES GONÇALVES DA ROCHA	1289
JOÃO JOSÉ DE OLIVEIRA JUNQUEIRA	1291
JOÃO LIMA GUIMARÃES	1293
JOÃO LINS VIEIRA CANSANÇÃO DE SINIMBU	1297
JOÃO LUIS ALVES	1301
JOÃO LUSTOSA DA CUNHA PARANAGUÁ	1305
JOÃO MANGABEIRA	1309
JOÃO MANUEL PEREIRA DA SILVA	1313
JOÃO MAURICIO WANDERLEY	1317
JOÃO PACHECO DE OLIVEIRA	1321
JOÃO PEDRO BELFORT VIEIRA	1323
JOÃO PEDRO DIAS VIEIRA	1325
JOÃO PEREIRA DE CASTRO PINTO	1329

ÍNDICE ALFABÉTICO

J

JOÃO PINHEIRO DA SILVA	1331
JOÃO PRISCO DOS SANTOS	1335
JOÃO RENATO FRANCO	1337
JOÃO RIBEIRO DE BRITO	1339
JOÃO SEVERIANO DA CÂMARA	1341
JOÃO SEVERIANO DA FONSECA	1343
JOÃO SEVERIANO MACIEL DA COSTA	1347
JOÃO SOARES NEIVA	1351
JOÃO THOMÉ DE SABÓIA E SILVA	1353
JOÃO VESPÚCIO DE ABREU E SILVA	1355
JOÃO VIEIRA DE CARVALHO	1357
JOÃO VILLAS BOAS	1359
JOAQUIM ANTÃO FERNANDES LEÃO	1363
JOAQUIM ANTONIO DA CRUZ	1367
JOAQUIM AUGUSTO DE ASSUNÇÃO	1369
JOAQUIM CORREIA DE ARAUJO	1371
JOAQUIM DE OLIVEIRA CATUNDA	1373
JOAQUIM DELFINO RIBEIRO DA LUZ	1375
JOAQUIM DUARTE MURTINHO	1377
JOAQUIM FELÍCIO DOS SANTOS	1379
JOAQUIM FERREIRA CHAVES	1383
JOAQUIM FLORIANO GODOY	1385
JOAQUIM FRANCISCO MOREIRA	1387
JOAQUIM FRANCISCO VIANA	1389
JOAQUIM IGNÁCIO DE CARVALHO FILHO	1391
JOAQUIM JERÔNIMO FERNANDES DA CUNHA	1395
JOAQUIM JOSÉ PAIS DA SILVA SARMENTO	1397
JOAQUIM JOSÉ RODRIGUES TORRES	1399
JOAQUIM LEOGIVILDO DE SOUZA COELHO	1403
JOAQUIM LIMA PIRES FERREIRA	1405
JOAQUIM LOBÃO DA SILVEIRA	1407
JOAQUIM LOPES CHAVES	1411
JOAQUIM MAGALHÃES CARDOSO BARATA	1413
JOAQUIM MARIANO FRANCO DE SÁ	1415
JOAQUIM NOGUEIRA PARANAGUÁ	1419
JOAQUIM PAULO VIEIRA MALTA	1423
JOAQUIM PEDRO SALGADO FILHO	1425
JOAQUIM RAIMUNDO DE LAMARE	1427
JOAQUIM REZENDE CORREIA DE LACERDA	1429
JOAQUIM RIBEIRO GONÇALVES	1431
JOAQUIM SALDANHA MARINHO	1433
JOAQUIM SANTOS PARENTE	1439

ÍNDICE ALFABÉTICO

J

JOAQUIM TEIXEIRA DE MESQUITA	1441
JOAQUIM VIEIRA DA SILVA	1443
JONATHAS DE FREITAS PEDROSA	1445
JONES DOS SANTOS NEVES	1447
JORGE BRAGA PINHEIRO	1449
JORGE CAMPOS MAYNARD	1451
JORGE DE MORAES	1455
JORGE KALUME	1457
JORGE KONDER BORNHAUSEN	1461
JOSAPHAT RAMOS MARINHO	1777
JOSÉ ALCÂNTARA MACHADO DE OLIVEIRA	1463
JOSÉ AMÉRICO DE ALMEIDA	1467
JOSE ANTONIO CORREIA DA CÂMARA	1781
JOSÉ ANTONIO DA SILVA MAIA	1471
JOSÉ ANTONIO FLORES DA CUNHA	1473
JOSÉ ANTONIO MURTINHO	1477
JOSÉ ANTONIO PIMENTA BUENO	1479
JOSÉ ANTONIO SARAIVA	1483
JOSÉ AUGUSTO BEZERRA DE MEDEIROS	1487
JOSÉ AUGUSTO MEIRA DANTAS	1491
JOSÉ BENEDITO CANELLAS	1493
JOSÉ BENTO DA CUNHA FIGUEIREDO	1497
JOSÉ BENTO LEITE FERREIRA DE MELLO	1499
JOSÉ BERNARDINO LINDOSO	1503
JOSÉ BERNARDO DE MEDEIROS	1507
JOSÉ BONIFÁCIO DE ANDRADA E SILVA	1511
JOSÉ CAETANO DA SILVA COUTINHO	1515
JOSÉ CAETANO FERREIRA DE AGUIAR	1517
JOSÉ CÂNDIDO FERRAZ	1513
JOSÉ CARLOS MAYRINK FERRÃO	1519
JOSÉ CARLOS PEREIRA DE ALMEIDA TORRES	1521
JOSÉ CARLOS PEREIRA PINTO	1523
JOSÉ CESÁRIO DE FARIA ALVIM	1525
JOSÉ CESÁRIO DE MIRANDA MONTEIRO DE BARROS	1529
JOSÉ CESÁRIO DE MIRANDA RIBEIRO	1531
JOSÉ CLEMENTE PEREIRA	1533
JOSÉ CUSTÓDIO DIAS	1537
JOSÉ DA COSTA AZEVEDO	1539
JOSÉ DA COSTA CARVALHO	1543
JOSÉ DA COSTA PEREIRA	1547
JOSÉ DA SILVA LISBOA	1549
JOSÉ DA SILVA MAFRA	1553

ÍNDICE ALFABÉTICO

J

JOSÉ DE ALMEIDA BARRETO	1555
JOSÉ DE ARAÚJO RIBEIRO	1557
JOSÉ DE MAGALHÃES PINTO	1561
JOSÉ DE MELO CARVALHO MUNIZ FREIRE	1565
JOSÉ DE SÁ BEZERRA CAVALCANTI	1567
JOSÉ DE SOUZA MARTINS FILHO	1569
JOSÉ EDUARDO DE MACEDO SOARES	1573
JOSÉ EGÍDIO ÁLVARES DE ALMEIDA	1575
JOSÉ ERMÍRIO DE MORAES	1579
JOSÉ EUSÉBIO DE CARVALHO OLIVEIRA	1581
JOSÉ FELICIANO FERNANDES PINHEIRO	1587
JOSÉ FELICIANO FERREIRA	1591
JOSÉ FÉLIX ALVES PACHECO	1583
JOSÉ FERNANDES DE BARROS LIMA	1593
JOSÉ FERREIRA DE SOUSA	1595
JOSÉ FREIRE BEZERRIL FONTENELLE	1599
JOSÉ GAUDÊNCIO CORREA DE QUEIRÓZ	1601
JOSÉ GEORGINO AVELINO	1603
JOSÉ GOMES PINHEIRO MACHADO	1605
JOSÉ GUIOMARD DOS SANTOS	1609
JOSÉ HENRIQUE CARNEIRO DA CUNHA	1613
JOSÉ HYGINO DUARTE PEREIRA	1615
JOSÉ IGNÁCIO FERREIRA	1619
JOSÉ ILDEFONSO DE SOUZA RAMOS	1623
JOSÉ INÁCIO BORGES	1625
JOSÉ INÁCIO SILVEIRA DA NOTA	1627
JOSÉ JOAQUIM CARNEIRO DE CAMPOS	1629
JOSÉ JOAQUIM DE ALMEIDA PERNAMBUCO	1633
JOSÉ JOAQUIM DE CARVALHO	1635
JOSÉ JOAQUIM DE SOUZA	1637
JOSÉ JOAQUIM DOMINGUES CARNEIRO	1639
JOSÉ JOAQUIM FERNANDES	1641
JOSÉ JOAQUIM MONTEIRO DA SILVA	1643
JOSÉ JOAQUIM NABUCO DE ARAÚJO	1645
JOSÉ JOAQUIM PEREIRA LOBO	1647
JOSÉ JOAQUIM SEABRA	1651
JOSÉ LEOPOLDO BULHÕES JARDIM	1655
JOSÉ LINS DE ALBUQUERQUE	1657
JOSÉ LOPES TROVÃO	1661
JOSÉ LUIZ COELHO E CAMPOS	1663
JOSÉ MANOEL DA FONSECA	1665
JOSÉ MANOEL FONTANILLAS FRAGELLI	1667

ÍNDICE ALFABÉTICO

J

JOSÉ MARCELINO DA ROSA E SILVA	1671
JOSÉ MARCELINO DE SOUZA	1673
JOSÉ MARIA DA SILVA PARANHOS	1675
JOSÉ MARIA DE ALBUQUERQUE	1679
JOSÉ MARIA MAGALHÃES DE ALMEIDA	1681
JOSÉ MARIA METELLO	1683
JOSÉ MARIA METELLO JUNIOR	1685
JOSÉ MARTINIANO DE ALENCAR	1687
JOSÉ MARTINS DA CRUZ JOBIM	1689
JOSÉ MATTOSO DE SAMPAIO CORREIA	1693
JOSÉ MENDES TAVARES	1697
JOSÉ MONTEIRO RIBEIRO JUNQUEIRA	1699
JOSÉ NEIVA DE SOUZA	1703
JOSÉ PAES DE CARVALHO	1705
JOSÉ PARSIFAL BARROSO	1707
JOSÉ PASSOS PORTO	1711
JOSÉ PEDRO DE OLIVEIRA GALVÃO	1715
JOSÉ PEDRO DIAS DE CARVALHO	1717
JOSÉ PEREIRA DOS SANTOS ANDRADE	1719
JOSÉ PIRES REBELLO	1721
JOSÉ POMPEU PINTO ACCIOLY	1723
JOSÉ RAINUNDO ESTEVES	1727
JOSÉ RICHÁ	1729
JOSÉ RODRIGUES DE LIMA DUARTE	1733
JOSÉ RODRIGUES JARDIM	1735
JOSÉ ROLLEMBERG LEITE	1737
JOSÉ RUFINO BEZERRA CAVALCANTE	1741
JOSÉ SARNEY DE ARAUJO COSTA	1743
JOSÉ SATURNINO DA COSTA PEREIRA	1747
JOSÉ SECONDINO LOPES GOMENSORO	1749
JOSÉ SIMEÃO DE OLIVEIRA	1751
JOSÉ SIQUEIRA MENEZES	1753
JOSÉ TEIXEIRA DA FONSECA VASCONCELLOS	1757
JOSÉ TEIXEIRA DA MATTA BACELLAR	1759
JOSÉ THOMAS NABUCO DE ARAUJO	1761
JOSÉ THOMAZ DA PORCIÚNCULA	1763
JOSÉ TOMAZ NABUCO DE ARAÚJO	1767
JOSÉ URBANO DA COSTA CARVALHO	1771
JOSÉ WALDEMAR ALCÂNTARA E SILVA	1773
JÚLIO ANACLETO FALCÃO DA FROTA	1803
JÚLIO BUENO BRANDÃO	1805
JÚLIO CÉSAR LEITE	1809

ÍNDICE ALFABÉTICO

J

JÚLIO CESÁRIO DE MELLO	1811
JÚLIO VERÍSSIMO DA SILVA SANTOS	1813
JURACY MONTENEGRO MAGALHÃES	1783
JUSCELIÑO KUBITSCHER DE OLIVEIRA	1787
JUSTO PEREIRA LEITE CHERMONT	1791
JUTAHY BORGES MAGALHÃES	1793
JUVENAL LAMARTINE DE FARIA	1797
JUVENAL LINO DE MATTOS	1801

K

KERGINALDO CAVALCANTI DE ALBUQUERQUE	1815
--------------------------------------	------

L

LAFAYETTE RODRIGUES PEREIRA	1821
LANDULFO ALVES DE ALMEIDA	1825
LAURO NINA SODRÉ E SILVA	1829
LAURO SEVERIANO MULLER	1831
LÁZARO FERREIRA BARBOSA	1817
LEANDRO MAYNARD MACIEL	1833
LEANDRO RIBEIRO DE SIQUEIRA MACIEL	1837
LEMOIR VARGAS FERREIRA	1841
LEÔNIDAS DE CASTRO MELLO	1853
LEOPOLDO TAVARES CUNHA MELLO	1845
LEVINDO EDUARDO COELHO	1849
LIBERATO DE CASTRO CARREIRA	1855
LINEU PRESTES	1859
LOURENÇO MARIA DE ALMEIDA BAPTISTA	1861
LOURIVAL BAPTISTA	1863
LOURIVAL FONTES	1869
LUCAS ANTONIO MONTEIRO DE BARROS	1881
LÚCIO CORREIA	1941
LÚCIO SOARES TEIXEIRA DE GOUVEIA	1943
LUIS ANTONIO PEREIRA FRANCO	1885
LUIS CARLOS DA FONSECA	1889
LUIS CARLOS PRESTES	1871
LUIS FERNANDO DE OLIVEIRA FREIRE	1891

ÍNDICE ALFABÉTICO

L

LUIZ SIQUEIRA DA SILVA LIMA	1893
LUIZ SOARES DOS SANTOS	1875
LUIZ TINOCO DA FONSECA	1877
LUIZ VIEIRA SIQUEIRA TORRES	1879
LUIZ ADOLPHO CORREIA DA COSTA	1895
LUIZ ALVES DE LIMA E SILVA	1897
LUIZ ANTONIO VIEIRA DA SILVA	1901
LUIZ CORREA DE BRITO	1903
LUIZ DE ALBUQUERQUE MARANHÃO	1905
LUIZ DE SOUZA CAVALCANTE	1907
LUIZ DELPHINO DOS SANTOS	1911
LUIZ FELIPE DE SOUZA LEÃO	1913
LUIZ GONZAGA DE BARROS	1915
LUIZ GONZAGA JAYME	1917
LUIZ JOAQUIM DUQUE ESTRADA FURTADO DE MENDONÇA	1919
LUIZ JOSÉ DE OLIVEIRA MENDES	1921
LUIZ MENDES RIBEIRO GONÇALVES	1923
LUIZ PEDREIRA DO COUTO E FERRAZ	1925
LUIZ RODOLPHO MIRANDA	1929
LUIZ VIANA FILHO	1931
LUIZ VIANNA	1937

M

MACÁRIO DAS CHAGAS ROCHA LESSA	1955
MANOEL ANÍSIO JOBIM	1957
MANOEL ANTONIO PEREIRA BORBA	1959
MANOEL BERNARDINO DA COSTA RODRIGUES	1961
MANOEL BEZERRA DE ALBUQUERQUE JÚNIOR	1963
MANOEL CAETANO DE ALMEIDA E ALBUQUERQUE	1965
MANOEL CLEMENTINO DO MONTE	1967
MANOEL CORDEIRO VILLAÇA	1969
MANOEL DA SILVA ROSA JÚNIOR	1973
MANOEL DE CARVALHO PAES DE ANDRADE	1975
MANOEL DE MATOS DUARTE SILVA	1979
MANOEL DO NASCIMENTO FERNANDES TÁVORA	1981
MANOEL FRANCISCO CORREIA	1985
MANOEL FRANCISCO CORREIA NETO	1989
MANOEL FRANCISCO MACHADO	1991
MANOEL GOMES RIBEIRO	1993

ÍNDICE ALFABÉTICO

M

MANOEL INÁCIO BELFORT VIEIRA	1995
MANOEL INÁCIO CAVALCANTI LACERDA	1997
MANOEL INÁCIO DE MELO E SOUZA	1999
MANOEL JACINTO NOGUEIRA DA GAMA	2001
MANOEL JOAQUIM DE MENDONÇA MARTINS	2005
MANOEL JOSÉ DE ARAÚJO GOES	2007
MANOEL JOSÉ DUARTE	2009
MANOEL JOSÉ SOARES	2011
MANOEL LUÍS OSÓRIO	2013
MANOEL PEDRO VILLABOIM	2017
MANOEL PRESCILIANO DE OLIVEIRA VALLADÃO	2019
MANOEL SEVERIANO NUNES	2023
MANOEL SILVINO MONJARDIM	2025
MANOEL TEIXEIRA DE SOUSA	2027
MANOEL VELLOSO BORGES	2029
MANOEL VICTORINO PEREIRA	2031
MANUEL ALVES BRANCO	2035
MANUEL ANTONIO GALVÃO	2039
MANUEL CÉSAR DE GÓES MONTEIRO	2043
MANUEL DE ALENCAR GUIMARÃES	2047
MANUEL DE ASSIS MASCARENHAS	2049
MANUEL DE MELLO CARDOSO BARATA	2051
MANUEL DE MORAES E BARROS	2053
MANUEL DE QUEIROZ MATTOSO RIBEIRO	2055
MANUEL DO NASCIMENTO CASTRO E SILVA	2057
MANUEL DOS SANTOS MARTINS VALASQUES	2061
MANUEL FELIZARDO DE SOUZA E MELO	2063
MANUEL FERRAZ DE CAMPOS SALLES	2067
MANUEL FERREIRA DA CÂMARA BITTENCOURT AGUIAR	2071
MANUEL IGNÁCIO DA CUNHA E MENEZES	2075
MANUEL INÁCIO DE ANDRADE SOUTO MAYOR PINTO COELHO	2077
MANUEL JOSÉ DE SIQUEIRA MENDES	2079
MANUEL MARTINS TORRES	2081
MANUEL MESSIAS DE GUSMÃO LYRA	2085
MANUEL PINTO DE SOUZA DANTAS	2087
MANUEL VIEIRA TOSTA	2091
MARCELO NIRANDA SOARES	2097
MARCÍLIO TEIXEIRA DE LACERDA	2095
MARCO ANTONIO DE OLIVEIRA MACIEL	2099
MARCONDES IRAN BENEVIDES GADELHA	2103
MARCOS ANTONIO MONTEIRO DE BARROS	2107
MARCOS DE BARROS FREIRE	2109

ÍNDICE ALFABÉTICO

M

MARIANO JOSÉ PEREIRA DA FONSECA	
MARINS ALVES DE CAMARGO	2113
MÁRIO D'ALENCASTRO CAIADO	2117
MÁRIO DE ANDRADE RAMOS	1945
MÁRIO DE SOUZA MARTINS	1947
MÁRIO MAIA	1949
MARTINHO ALVARES DA SILVA CAMPOS	1953
MARTINHO CÉZAR DA SILVEIRA GARCEZ	2119
MATHIAS OLYMPIO DE MELLO	2123
MAURÍCIO GRACHO CARDOSO	2127
MAURO BORGES TEIXEIRA	2131
MELCHÍADES MÁRIO DE SÁ FREIRE	2133
MEM DE AZAMBUJA SÁ	2137
MIGUEL CALMON DU PIN E ALMEIDA	2139
MIGUEL CALMON DU PIN E ALMEIDA	2143
MIGUEL COUTO FILHO	2147
MIGUEL DA ROCHA LIMA	2151
MIGUEL FERNANDES VIEIRA	2155
MIGUEL JOAQUIM RIBEIRO DE CARVALHO	2157
HILTON BEZERRA CABRAL	2159
HILTON BLANCO DE ABRUNHOSA TRINDADE	2163
HILTON SOARES CAMPOS	2167
MOACYR DALLA	2169
MOACYR TORRES DUARTE	2173
MOISÉS LUPION DE TROYA	2177
MOZART BRASILEIRO PEREIRA DO LAGO	2181
MURILO CARNEIRO LEÃO PARAÍSO	2183
MURILO PAULINO BADARÓ	2187
	2189

N

NAPOLEÃO DE ALENCASTRO GUIMARÃES	
NELSON DE SOUZA CARNEIRO	2193
NELSON MACULAN	2197
NEREU DE OLIVEIRA RAMOS	2203
NERO MACEDO DE CARVALHO	2205
NESTOR GOMES	2209
NESTOR MASSENA	2211
NEY AMINTHAS DE BARROS BRAGA	2213
NICOLAU PEREIRA DE CAMPOS VERGUEIRO	2215
	2219

ÍNDICE ALFABÉTICO

N

NILO DE SOUZA COELHO	2223
NILO PROCÓPIO PEÇANHA	2227
NIVALDO RODRIGUES MACHADO	2231
NUNO EUGÊNIO LOSSIO E SEIBLITZ	2233

O

OCTACÍLIO CAMELO DE ALBUQUERQUE	2241
OCTÁVIO MANGABEIRA	2235
OCTÁVIO OMAR CARDOSO	2239
ODACIR SOARES RODRIGUES	2245
OLAVO DE OLIVEIRA	2249
OLAVO OLIVEIRA	2251
OLEGÁRIO DIAS MACIEL	2255
OLEGÁRIO HERCULANO DA SILVEIRA PINTO	2259
OLYMPIO DE SOUZA CAMPOS	2261
ONOFRE MONIZ GOMES DE LIMA	2265
ORESTES QUÉRCIA	2267
ORLANDO GABRIEL ZANCANER "	2269
OSCAR PASSOS	2271
OSIRES TEIXEIRA	2273
OTACÍLIO DE CARVALHO CÂMARA	2275
OTAIR BECKER	2277
OTHON MADER	2279
OVÍDIO ANTUNES TEIXEIRA	2281

P

PATRÍCIO JOSÉ DE ALMEIDA E SILVA	2283
PAULINO JOSÉ SOARES DE SOUZA	2285
PAULINO JOSÉ SOARES DE SOUZA (VISCONDE DO URUGUAI)	2287
PAULINO LOPES DA COSTA	2291
PAULO BROSSARD DE SOUZA PINTO	2293
PAULO DA SILVA FERNANDES	2299
PAULO DE MORAES BARROS	2301
PAULO FENDER	2305
PAULO FRANCISCO TORRES	2307
PAULO JOSÉ DE MELO DE AZEVEDO E BRITO	2311

ÍNDICE ALFABÉTICO

P

PAULO PESSOA GUERRA	2313
PAULO SARAZATE FERREIRA LOPES	2317
PEDRO AUGUSTO BORGES	2321
PEDRO AURÉLIO DE GÓES MONTEIRO	2323
PEDRO CELESTINO CORREA DA COSTA	2325
PEDRO COSTA REGO	2327
PEDRO DA CUNHA PEDROSA	2329
PEDRO DE ARAÚJO LIMA	2333
PEDRO FRANCISCO DE PAULA CAVALCANTI DE ALBUQUERQUE	2337
PEDRO FRANCISCO RODRIGUES DO LAGO	2339
PEDRO JORGE SIMON	2341
PEDRO JOSÉ DA COSTA BARROS	2345
PEDRO LEÃO VELLOSO	2349
PEDRO LUDOVICO TEIXEIRA	2353
PEDRO PAULINO DA FONSECA	2357
PEDRO PEDROSSIAN	2359
PEDRO RODRIGUES FERNANDES CHAVES	2361
PEDRO VELHO DE ALBUQUERQUE MARANHÃO	2365
PETRÔNIO PORTELLA NUNES	2369
PLÍNIO POMPEU DE SABÓIA MAGALHÃES	2373
PRUDENTE JOSÉ DE MORAES E BARROS	2377

Q

QUINTINO ANTONIO FERREIRA DE SOUZA	2381
------------------------------------	------

R

RACHID SALDANHA DERZI	2385
RAIMUNDO ARTHUR VASCONCELOS	2389
RAIMUNDO DA ARÊA LEÃO MELO	2391
RAIMUNDO GOMES DE ARAÚJO PARENTE	2393
RAIMUNDO PONTES DE MIRANDA	2397
RAMIRO FORTES DE BARCELLOS	2399
RAUL GIUBERTI	2403
RAUL SOARES DE MOURA	2405
RAULINO JÚLIO ADOLFO HORN	2409
RAYMUNDO NYNA RIBEIRO	2411

ÍNDICE ALFABÉTICO

R

REGINALDO FERNANDES DE OLIVEIRA	2413
RENATO ONOFRE PINTO ALEIXO	2417
REYNALDO GALVÃO MODESTO	2419
RIVADÁVIA DA CUNHA CORREIA	2421
ROBERTO COCHRANE SIMONSEN	2423
ROBERTO DE OLIVEIRA CAMPOS	2427
ROBERTO GLASSER	2431
ROBERTO SATURNINO BRAGA	2433
ROBERTO WYPYCH	2437
RODRIGO AUGUSTO DA SILVA	2439
RUBENS DE MELLO BRAGA	2441
RUI SOARES PALMEIRA	2445
RUY BARBOSA DE OLIVEIRA	2449
RUY BARBOSA DE OLIVEIRA	2453
RUY CARNEIRO	2469
RUY SANTOS	2473

S

SAULO SAUL RAMOS	2481
SEBASTIÃO ARCHER DA SILVA	2483
SEBASTIÃO LUIZ TINOCO DA SILVA	2485
SERAPIÃO DE AGUIAR MELLO	2487
SÉRGIO BEZERRA MARINHO	2477
SEVERINO DOS SANTOS VIEIRA	2489
SEVERO FAGUNDES GOMES	2491
SIGEFFREDO PACHECO	2495
SIGISMUNDO ANTONIO GONÇALVES	2499
SILVÉRIO DEL CARO	2501
SILVÉRIO JOSÉ NERY	2503
SILVESTRE PÉRICLES DE GÓES MONTEIRO	2505
SYLVIO CURVO	2509

T

TACIANO GOMES DE MELLO	2511
TANCREDO DE ALMEIDA NEVES	2513
TARCÍSIO DE ALMEIDA MIRANDA	2517

ÍNDICE ALFABÉTICO

T

TARSO DE MORAES DUTRA	2519
TEOTONIO BRANDÃO VILELA	2523
THEODORO ALVES PACHECO	2527
THEODURETO CARLOS DE FARIAS SOUTO	2529
THEÓPHILO BENEDICTO OTTONI	2531
THOMAZ DE OLIVEIRA LOBO	2535
THOMAZ DE PAULA PESSOA RODRIGUES	2537
THOMAZ DELPHINO DOS SANTOS	2539
THOMAZ RODRIGUES DA CRUZ	2543
TOBIAS DO REGO MONTEIRO	2545
TOMAS POMPEU DE SOUZA BRASIL	2547
TOMAS POMPEU PINTO ACIOLY	2551
TOMAZ JOSÉ COELHO DE ALMEIDA	2553

U

UBALDINO DO AMARAL FONTOURA	2557
URBANO COELHO DE GOUVEIA	2561
URBANO SANTOS DA COSTA ARAÚJO	2563

V

VENÂNCIO AUGUSTO DE MAGALHÃES NEIVA	2565
VERGNIAUD WANDERLEY	2567
VESPASIANO BARBOSA MARTINS	2569
VICENTE ALVES DE PAULA PESSOA	2571
VICENTE DE BEZERRA NETO	2575
VICENTE EMÍLIO VUOLO	2577
VICENTE MACHADO DA SILVA LIMA	2579
VICTORINO DE BRITTO FREIRE	2581
VICTORINO RIBEIRO CARNEIRO MONTEIRO	2585
VIDAL JOSÉ DE OLIVEIRA RAMOS JUNIOR	2587
VIRGÍLIO CLÍMACO DAMÁSIO	2589
VIRGÍLIO DE MORAES FERNANDES TÁVORA	2591
VIRGÍNIO DE VELLOSO BORGES	2595
VIVALDO PALMA LIMA FILHO	2597

ÍNDICE ALFABÉTICO

W

WALDEMAR CROMWELL DO REGO FALCÃO	2599
WALDEMAR DE MOURA SANTOS	2603
WALDEMAR PEDROSA	2605
WALDOMIRO DE BARROS MAGALHÃES	2607
WALFREDO DANTAS GURGEL	2611
WALFREDO SOARES DOS SANTOS LEAL	2613
WALTER DO PRADO FRANCO	2615
WASHINGTON LUIS PEREIRA DE SOUZA	2617
WILSON DE QUEIROZ CAMPOS	2621
WILSON GONÇALVES	2623

Z

ZACHARIAS DE GÓES E VASCONCELLOS	2627
----------------------------------	------

ACRE

ADALBERTO CORRÊIA SENA	0043
ALTEVIR LEAL	0163
GERALDO GURGEL DE MESQUITA	1025
JORGE KALUME	1457
JOSÉ GUIOMARD DOS SANTOS	1609
MÁRIO MAIA	1953
OSCAR PASSOS	2271

ALAGOAS

AFRANIO SALGADO LAGES	0077
ANTONIO FREITAS CAVALCANTI	0229
ANTÔNIO LUÍS DANTAS DE BARROS LEITE	0309
ARNON AFFONSO DE FARIAS MELLO	0367
AURELIANO DE SOUZA E OLIVEIRA COUTINHO	0433
BERNARDO ANTÔNIO MENDONÇA SOBRINHO	0465
CARLOS BENIGNO PEREIRA DE LYRA NETO	0559
CASSIANO CANDIDO TAVARES BASTOS	0585
CÍCERO TEIXEIRA DE VASCONCELOS	0517
EUCLYDES VIEIRA MALTA	0719
EUZÉBIO FRANCISCO DE ANDRADE	0743
EZECHIAS JERÔNIMO DA ROCHA	0753
FELISBERTO CALDEIRA BRANT PONTES DE O. E HORTA	0777
FLORIANO VIEIRA PEIXOTO	0829
FRANCISCO DE PAULA LEITE E OITICICA	0887
GUILHERME GRACINDO SOARES PALMEIRA	1055
ISMAR DE GÓES MONTEIRO	1125
JACINTO PAES DE MENDONÇA	1145
JOÃO BAPTISTA ACCIOLY JUNIOR	1207
JOÃO DA SILVA REGO MELO	1247
JOÃO LINS VIEIRA CANSANÇÃO DE SINIMBU	1297
JOAQUIM PAULO VIEIRA MALTA	1423
JOSÉ FERNANDES DE BARROS LIMA	1593
LUÍS VIEIRA SIQUEIRA TORRES	1879
LUIZ DE SOUZA CAVALCANTE	1907
MACÁRIO DAS CHAGAS ROCHA LESSA	1955
MANOEL CLEMENTINO DO MONTE	1967
MANOEL GOMES RIBEIRO	1993
MANOEL JOAQUIM DE MENDONÇA MARTINS	2005
MANOEL JOSÉ DE ARAÚJO GOES	2007
MANOEL JOSÉ DUARTE	2009
MANUEL CÉSAR DE GÓES MONTEIRO	2043
MANUEL MESSIAS DE GUSMÃO LYRA	2085
NUMO EUGÊNIO LOSSIO E SEIBLITZ	2233
PEDRO AURÉLIO DE GÓES MONTEIRO	2323
PEDRO COSTA REGO	2327
PEDRO PAULINO DA FONSECA	2357
RAIMUNDO PONTES DE MIRANDA	2397
RUI SOARES PALMEIRA	2445

ÍNDICE ALFABÉTICO POR ESTADO

xxvii

ALAGOAS

RUY BARBOSA DE OLIVEIRA	2449
SILVESTRE PÉRICLES DE GÓES MONTEIRO	2505
TEOTONIO BRANDÃO VILELA	2523

AMAZONAS

ALEXANDRE JOSÉ BARBOSA LIMA	0115
ALEXANDRINO DE FARIA ALENCAR	0121
ALFREDO AUGUSTO DA MATTA	0123
ÁLVARO BOTELHO MAIA	0017
ANBRÓSIO LEITÃO DA CUNHA	0179
ANTONIO CONSTANTINO NERY	0211
ANTONIO GONÇALVES PEREIRA DE SÁ PEIXOTO	0239
ANTÔNIO LUIZ VON HOONHOLTZ	0313
ANTOVILLA RODRIGUES MOURÃO VIEIRA	0265
ARISTIDES ROCHA	0355
ARTHUR VIRGÍLIO DO CARMO RIBEIRO FILHO	0389
AUGUSTO CÉSAR LOPES GONÇALVES	0407
EDMUNDO FERNANDES LEVI	0671
EPHIGÊNIO FERREIRA DE SALLES	0693
EUNICE MAFALDA MICHILLES	0727
EVANDRO DAS NEVES CARREIRA	0745
FÁBIO PEREIRA DE LUCENA BITTENCOURT	0757
FLÁVIO DA COSTA BRITTO	0821
GABRIEL SALGADO DOS SANTOS	1001
HERCULANO FERREIRA PENA	1101
JOÃO BOSCO RAMOS DE LIMA	1217
JOÃO DOS SANTOS BRAGA JÚNIOR	1263
JOAQUIM JOSÉ PAIS DA SILVA SARMENTO	1397
JOAQUIM LEOGIVILDO DE SOUZA COELHO	1403
JONATHAS DE FREITAS PEDROSA	1445
JORGE DE MORAES	1455
JOSÉ BERNARDINO LINDOSO	1503
JOSÉ DA COSTA AZEVEDO	1539
JOSÉ RAIMUNDO ESTEVES	1727
LEOPOLDO TAVARES CUNHA MELLO	1845
MANOEL ANÍSIO JOBIM	1957
MANOEL FRANCISCO MACHADO	1991
MANOEL SEVERIANO NUNES	2023
RAIMUNDO GOMES DE ARAÚJO PARENTE	2393
SILVÉRIO JOSÉ NERY	2503
VIVALDO PALMA LIMA FILHO	2597
WALDEMAR PEDROSA	2605

BAHIA

ALOYSIO LOPES DE CARVALHO FILHO	0159
ÂNGELO MUNIZ DA SILVA FERRAZ	0005

BAHIA

ANTÔNIO BALBINO DE CARVALHO FILHO	0271
ANTONIO DA SILVA FERNANDES	0215
ANTONIO FERRÃO MUNIZ DE ARAGÃO	0225
ANTONIO GARCIA DE MEDEIROS NETO	0231
ANTÔNIO LOMANTO JUNIOR	0305
ANTONIO MUNIZ SODRÉ DE ARAGÃO	0249
ANTÔNIO PEREIRA DA SILVA MOACYR	0325
ARTHUR CEZAR RIOS	0379
CASSIANO ESPERIDIÃO DE MELO E MATOS	0589
CLEMENTE FERREIRA FRANÇA	0601
DOMINGOS BORGES DE BARROS	0651
DURVAL NEVES DA ROCHA	0665
FRANCISCO CARNEIRO DE CAMPOS	0857
FRANCISCO DE SOUZA PARAÍSO	0913
FRANCISCO GÊ ACAIABA DE MONTEZUMA	0931
FRANCISCO GONÇALVES MARTINS	0939
HEITOR DIAS PEREIRA	1069
JOÃO DE LIMA TEIXEIRA	1249
JOÃO JOSÉ DE OLIVEIRA JUNQUEIRA	1291
JOÃO MANGABEIRA	1309
JOÃO MAURICIO WANDERLEY	1317
JOÃO PACHECO DE OLIVEIRA	1321
JOAQUIM JERÔNIMO FERNANDES DA CUNHA	1395
JOSAPHAT RAMOS MARINHO	1777
JOSÉ ANTONIO SARAIVA	1483
JOSÉ CARLOS PEREIRA DE ALMEIDA TORRES	1521
JOSÉ DA SILVA LISBOA	1549
JOSÉ JOAQUIM CARNEIRO DE CAMPOS	1629
JOSÉ JOAQUIM SEABRA	1651
JOSÉ MARCELINO DE SOUZA	1673
JOSÉ TOMAZ NABUCO DE ARAÚJO	1767
JURACY MONTENEGRO MAGALHÃES	1783
JUTAHY BORGES MAGALHÃES	1793
LANDULFO ALVES DE ALMEIDA	1825
LUIS ANTONIO PEREIRA FRANCO	1885
LUIZ JOAQUIM DUQUE ESTRADA FURTADO DE MENDONÇA	1919
LUIZ VIANA FILHO	1931
LUIZ VIANNA	1937
MANOEL VICTORINO PEREIRA	2031
MANUEL ALVES BRANCO	2035
MANUEL ANTONIO GALVÃO	2039
MANUEL DOS SANTOS MARTINS VALASQUES	2061
MANUEL IGNÁCIO DA CUNHA E MENEZES	2075
MANUEL PINTO DE SOUZA DANTAS	2087
MANUEL VIEIRA TOSTA	2091
MIGUEL CALMON DU PIN E ALMEIDA	2147
OCTÁVIO MANGABEIRA	2235
OVÍDIO ANTUNES TEIXEIRA	2281
PEDRO FRANCISCO RODRIGUES DO LAGO	2339
PEDRO LEÃO VELLOSO	2349

BAHIA

RENATO ONOFRE PINTO ALEIXO	2417
RUY BARBOSA DE OLIVEIRA	2453
RUY SANTOS	2473
SEVERINO DOS SANTOS VIEIRA	2489
VIRGÍLIO CLÍMACO DAMÁSIO	2589
ZACHARIAS DE GÓES E VASCONCELLOS	2627

CEARA

ALMIR SANTOS PINTO	0149
ANTÔNIO JORGE DE QUEIROZ JUCÁ	0297
ANTONIO JOSÉ MACHADO	0245
ANTÔNIO PINTO NOGUEIRA ACIOLY	0335
BENJAMIN LIBERATO BARROSO	0451
CÂNDIDO BATISTA DE OLIVEIRA	0499
CARLOS JEREISSATI	0575
CARLOS MAURO CABRAL BENEVIDES	0577
CÉSAR CALS DE OLIVEIRA FILHO	0489
DOMINGOS JOSÉ NOGUEIRA JAGUARIBE	0655
EDGAR CAVALCANTI DE ARRUDA	0669
FAUSTO AUGUSTO BORGES CABRAL	0759
FRANCISCO DE MENEZES PIMENTEL	0877
FRANCISCO DE PAULA PESSOA	0893
FRANCISCO SÁ	0979
JERÔNIMO MARTINIANO FIGUEIRA DE MELLO	1179
JOÃO ANTONIO RODRIGUES DE CARVALHO	1205
JOÃO CARLOS AUGUSTO DE DEYNHAUSEN GRAVENBURG	1223
JOÃO CORDEIRO	1237
JOÃO ERNESTO VIRIATO DE MEDEIROS	1265
JOÃO THONÉ DE SABÓIA E SILVA	1353
JOÃO VIEIRA DE CARVALHO	1357
JOAQUIM DE OLIVEIRA CATUNDA	1373
JOSÉ FREIRE BEZERRIL FONTENELLE	1599
JOSÉ JOAQUIM DOMINGUES CARNEIRO	1639
JOSÉ LINS DE ALBUQUERQUE	1657
JOSÉ MARTINIANO DE ALENCAR	1687
JOSÉ PARSIFAL BARROSO	1707
JOSÉ POMPEU PINTO ACCIOLY	1723
JOSÉ WALDEMAR ALCÂNTARA E SILVA	1773
LIBERATO DE CASTRO CARREIRA	1855
MANOEL BEZERRA DE ALBUQUERQUE JÚNIOR	1963
MANOEL DO NASCIMENTO FERNANDES TÁVORA	1981
MANUEL DO NASCIMENTO CASTRO E SILVA	2057
MIGUEL CALNON DU PIN E ALMEIDA	2143
MIGUEL FERNANDES VIEIRA	2157
OLAVO DE OLIVEIRA	2249
OLAVO OLIVEIRA	2251
ONOFRE MONIZ GOMES DE LIMA	2265
PAULO SARAZATE FERREIRA LOPES	2317

CEARA

PEDRO AUGUSTO BORGES	2321
PEDRO JOSÉ DA COSTA BARROS	2345
PLÍNIO POMPEU DE SABÓIA MAGALHÃES	2373
THEODURETO CARLOS DE FARIAS SOUTO	2529
THOMAZ DE PAULA PESSOA RODRIGUES	2537
TOMAS POMPEU DE SOUZA BRASIL	2547
TOMAS POMPEU PINTO ACIOLY	2551
VICENTE ALVES DE PAULA PESSOA	2571
VIRGÍLIO DE MORAES FERNANDES TÁVORA	2591
WALDEMAR CROMWELL DO REGO FALCÃO	2599
WILSON GONÇALVES	2623

DISTRITO FEDERAL

AGUINALDO CAIADO DE CASTRO	0081
ALCINDO GUANABARA	0103
ANDRÉ GUSTAVO PAULO DE FRONTIN	0191
ARISTIDES DA SILVEIRA LOBO	0353
AUGUSTO DE VASCONCELLOS	0409
CÂNDIDO BARATA RIBEIRO	0495
EDUARDO WANDENKOLK	0673
HAMILTON DE LACERDA NOGUEIRA	1065
IRINEU DE MELLO MACHADO	1123
JOÃO JONES GONÇALVES DA ROCHA	1289
JOÃO SEVERIANO DA FONSECA	1343
JOAQUIM SALDANHA MARINHO	1433
JOSÉ LOPES TROVÃO	1661
JOSÉ MARIA METELLO JUNIOR	1685
JOSÉ MATTOSO DE SAMPAIO CORREIA	1693
JOSÉ MENDES TAVARES	1697
JÚLIO CESÁRIO DE MELLO	1811
LUÍS CARLOS PRESTES	1871
MÁRIO DE ANDRADE RAMOS	1947
MELCHIADES MÁRIO DE SÁ FREIRE	2137
MOZART BRASILEIRO PEREIRA DO LAGO	2183
NAPOLEÃO DE ALENCASTRO GUIMARÃES	2193
OTACÍLIO DE CARVALHO CÂMARA	2275
THOMAZ DELPHINO DOS SANTOS	2539

ESPÍRITO SANTO

ARY DE SIQUEIRA VIANNA	0395
ATTÍLIO VIVACQUA	0399
BERNARDINO DE SOUZA MONTEIRO	0459
CARLOS FERNANDO MONTEIRO LINDENBERG	0567
CLETO NUNES PEREIRA	0603
DIRCEU CARDOSO	0645
DOMINGOS VICENTE GONÇALVES DE SOUZA	0663

ÍNDICE ALFABÉTICO POR ESTADO

xxxi

ESPÍRITO SANTO

EUGÊNIO PIRES DO AMORIM	0723
EURICO VIEIRA DE REZENDE	0735
FLORENTINO ÁVIDOS	0827
FRANCISCO DOS SANTOS PINTO	0923
GERARDO FERREIRO	1019
GIL DINIZ GOULART	1035
HENRIQUE DA SILVA COUTINHO	1083
HENRIQUE DE NOVAES	1089
JEFFERSON DE AGUIAR	1163
JERÔNIMO DE SOUZA MONTEIRO	1171
JERÔNIMO MONTEIRO FILHO	1183
JOÃO DE MEDEIROS CALMON	1259
JOÃO LUIS ALVES	1301
JOAQUIM TEIXEIRA DE MESQUITA	1441
JONES DOS SANTOS NEVES	1447
JOSÉ CESÁRIO DE MIRANDA MONTEIRO DE BARROS	1529
JOSÉ DE MELO CARVALHO MUNIZ FREIRE	1565
JOSÉ IGNÁCIO FERREIRA	1619
JOSÉ MARTINS DA CRUZ JOBIM	1689
JOSÉ THOMAS NABUCO DE ARAUJO	1761
LUIS SIQUEIRA DA SILVA LIMA	1893
LUIZ TINOCO DA FONSECA	1877
MANOEL SILVINO MONJARDIM	2025
MARCÍLIO TEIXEIRA DE LACERDA	2095
MOACYR DALLA	2173
NESTOR GOMES	2211
RAUL GIUBERTI	2403
SILVÉRIO DEL CARO	2501

GOIAS

ALFREDO NASSER	0141
ANTONIO AMARO DA SILVA CANEDO	0197
ANTONIO DA SILVA PARANHOS	0217
ANTONIO JOSÉ CAIADO	0243
ANTÔNIO RAMOS CAIADO	0339
BENEDITO VICENTE FERREIRA	0449
BRASIL RAMOS CAIADO	0477
BRAZ BENJAMIN DA SILVA ABRANTES	0479
DÁRIO DÉLIO CARDOSO	0617
DOMINGOS NETTO DE VELASCO	0659
EMIVAL RAMOS CAIADO	0685
EUGÊNIO RODRIGUES JARDIM	0725
FRANCISCO LEOPOLDO RODRIGUES JARDIM	0955
FRANCISCO MARIA GORDILHO VELOSO DE BARBUDA	0959
HENRIQUE ANTONIO SANTILLO	1077
HERMENEGILDO LOPES DE MORAES	1105
JERONYMO COIMBRA BUENO	1169
JOÃO ABRAHÃO SOBRINHO	1193

GOIAS

JOSÉ ANTONIO DA SILVA MAIA	1471
JOSÉ DA COSTA PEREIRA	1547
JOSÉ FELICIANO FERREIRA	1591
JOSÉ INÁCIO SILVEIRA DA MOTA	1627
JOSÉ LEOPOLDO BULHÕES JARDIM	1655
JOSÉ RODRIGUES JARDIM	1735
JUSCELINO KUBITSCHKE DE OLIVEIRA	1787
LÁZARO FERREIRA BARBOSA	1817
LUIZ GONZAGA JAYME	1917
MÁRIO D'ALENCASTRO CAIADO	1945
MAURO BORGES TEIXEIRA	2133
MIGUEL DA ROCHA LIMA	2155
NERO MACEDO DE CARVALHO	2209
OLEGÁRIO HERCULANO DA SILVEIRA PINTO	2259
OSIRES TEIXEIRA	2273
PEDRO LUDOVICO TEIXEIRA	2353
TACIANO GOMES DE MELLO	2511
URBANO COELHO DE GOUVEIA	2561

MARANHÃO

ALEXANDRE ALVES COSTA	0107
ALEXANDRE COLLARES MOREIRA JUNIOR	0113
ÂNGELO CARLOS MUNIZ	0003
ANTÔNIO ALEXANDRE BAYMA	0269
ANTÔNIO BRÍCIO DE ARAÚJO	0275
ANTÔNIO MARCELINO NUNES GONÇALVES	0317
ANTÔNIO PEDRO DA COSTA FERREIRA	0323
AUGUSTO OLÍMPIO GOMES DE CASTRO	0419
BENEDICTO PEREIRA LEITE	0441
CÂNDIDO MENDES DE ALMEIDA	0513
CLODOMIR SERRA SERRÃO CARDOSO	0605
CLODOMIR TEIXEIRA MILET	0609
EUGÊNIO DE BARROS	0721
FELIPE FRANCO DE SÁ	0773
FRANCISCO DA CUNHA MACHADO	0861
FRANCISCO JOSÉ FURTADO	0943
FRANCISCO MANOEL DA CUNHA JUNIOR	0957
FRANCISCO MENDES DE ALMEIDA	0961
GENÉSIO EDWARD DE MORAES REGO	1017
GODOFREDO MENDES VIANA	1045
HENRIQUE DE LA ROCQUE DE ALMEIDA	1085
JERÔNIMO JOSÉ VIVEIROS	1177
JOÃO AMÉRICO DE SOUZA	1201
JOÃO CASTELO RIBEIRO GONÇALVES	1225
JOÃO INÁCIO DA CUNHA	1287
JOÃO PEDRO BELFORT VIEIRA	1323
JOÃO PEDRO DIAS VIEIRA	1325
JOAQUIM MARIANO FRANCO DE SÁ	1415

MARANHÃO

JOAQUIM VIEIRA DA SILVA	1443
JOSÉ EUSÉBIO DE CARVALHO OLIVEIRA	1581
JOSÉ MARIA MAGALHÃES DE ALMEIDA	1681
JOSÉ NEIVA DE SOUZA	1703
JOSÉ SARNEY DE ARAUJO COSTA	1743
JOSÉ SECONDINO LOPES GOMENSORO	1749
LUIS FERNANDO DE OLIVEIRA FREIRE	1891
LUIZ ANTONIO VIEIRA DA SILVA	1901
MANOEL BERNARDINO DA COSTA RODRIGUES	1961
MANOEL INÁCIO BELFORT VIEIRA	1995
PATRÍCIO JOSÉ DE ALMEIDA E SILVA	2283
SEBASTIÃO ARCHER DA SILVA	2483
URBANO SANTOS DA COSTA ARAÚJO	2563
VICTORINO DE BRITTO FREIRE	2581

MINAS GERAIS

AFFONSO ARINOS DE MELLO FRANCO	0063
AFONSO CELSO DE ASSIS FIGUEIREDO	0073
ALFREDO JOSÉ DE CAMPOS MELO	0133
AMÉRICO LOBO LEITE PEREIRA	0169
ANTONIO AUGUSTO MONTEIRO DE BARROS	0199
ANTÔNIO CÂNDIDO DA CRUZ MACHADO	0277
ANTONIO CARLOS RIBEIRO DE ANDRADA	0203
ANTONIO GONÇALVES CHAVES JUNIOR	0233
ANTÔNIO GONÇALVES GOMIDE	0295
ANTONIO PAULINO LIMPO DE ABREU	0259
ARTHUR BERNARDES FILHO	0375
ARTHUR DA SILVA BERNARDES	0381
BENEDITO VALADARES RIBEIRO	0445
BERNARDO PEREIRA DE VASCONCELOS	0471
BERNARDO PINTO MONTEIRO	0475
CAMILO NOGUEIRA DA GAMA	0527
CÂNDIDO JOSÉ DE ARAÚJO VIANA	0509
CANDIDO LUIZ MARIA DE OLIVEIRA	0533
CARLOS ALBERTO LÚCIO BITTENCOURT	0547
CARLOS VAZ DE MELO	0581
CRISTIANO BENEDITO OTTONI	0613
ESTEVÃO RIBEIRO DE REZENDE	0709
EVARISTO FERREIRA DA VEIGA	0749
FELICIANO AUGUSTO DE OLIVEIRA PENA	0767
FERNANDO DE MELO VIANA	0785
FERNANDO LOBO LEITE PEREIRA	0797
FIRMINO RODRIGUES DA SILVA	0811
FRANCISCO ÁLVARO BUENO DE PAIVA	0833
FRANCISCO ANTONIO DE SALLES	0843
FRANCISCO DE PAULA DA SILVEIRA LOBO	0881
FRANCISCO DIOGO PEREIRA DE VASCONCELOS	0915
GABRIEL MENDES DOS SANTOS	0999

MINAS GERAIS

GUSTAVO CAPANEMA	1057
HENRIQUE AUGUSTO DE OLIVEIRA DINIZ	1081
HONÓRIO HERMETO CARNEIRO LEÃO	1107
INÁCIO ANTONIO DE ASSIS MARTINS	1119
ITAMAR AUGUSTO CANTIERO FRANCO	1131
JACINTO FURTADO DE MENDONÇA	1143
JOÃO EVANGELISTA DE FARIA LOBATO	1269
JOÃO GOMES DA SILVEIRA MENDONÇA	1279
JOÃO LIMA GUIMARÃES	1293
JOÃO PINHEIRO DA SILVA	1331
JOAQUIM ANTÃO FERNANDES LEÃO	1363
JOAQUIM DELFINO RIBEIRO DA LUZ	1375
JOAQUIM FELÍCIO DOS SANTOS	1379
JOSÉ BENTO LEITE FERREIRA DE MELLO	1499
JOSÉ CESÁRIO DE FARIA ALVIM	1525
JOSÉ CUSTÓDIO DIAS	1537
JOSÉ DE MAGALHÃES PINTO	1561
JOSÉ ILDEFONSO DE SOUZA RAMOS	1623
JOSÉ JOAQUIM FERNANDES	1641
JOSÉ JOAQUIM MONTEIRO DA SILVA	1643
JOSÉ MONTEIRO RIBEIRO JUNQUEIRA	1699
JOSÉ PEDRO DIAS DE CARVALHO	1717
JOSÉ RODRIGUES DE LIMA DUARTE	1733
JOSÉ TEIXEIRA DA FONSECA VASCONCELLOS	1757
JÚLIO BUENO BRANDÃO	1805
LAFAYETTE RODRIGUES PEREIRA	1821
LEVINDO EDUARDO COELHO	1849
LUIS CARLOS DA FONSECA	1889
MANOEL INÁCIO DE MELO E SOUZA	1999
MANOEL JACINTO NOGUEIRA DA GAMA	2001
MANOEL JOSÉ SOARES	2011
MANOEL TEIXEIRA DE SOUSA	2027
MANUEL FERREIRA DA CÂMARA BITTENCOURT AGUIAR	2071
MANUEL INÁCIO DE ANDRADE SOUTO MAYOR PINTO COELHO	2077
MARCOS ANTONIO MONTEIRO DE BARROS	2107
MARTINHO ALVARES DA SILVA CAMPOS	2119
MILTON SOARES CAMPOS	2169
MURILO PAULINO BADARÓ	2189
NESTOR MASSENA	2213
NICOLAU PEREIRA DE CAMPOS VERGUEIRO	2219
OLEGÁRIO DIAS MACIEL	2255
RAUL SOARES DE MOURA	2405
SEBASTIÃO LUIZ TINOCO DA SILVA	2485
TANCREDO DE ALMEIDA NEVES	2513
THEÓPHILO BENEDICTO OTTONI	2531
WALDOMIRO DE BARROS MAGALHÃES	2607

MATO GROSSO DO SUL

JOSÉ MANOEL FONTANILLAS FRAGELLI	1667
----------------------------------	------

ÍNDICE ALFABÉTICO POR ESTADO

XXXV

MATO GROSSO DO SUL

MARCELO MIRANDA SOARES	2097
PEDRO PEDROSSIAN	2359
RACHID SALDANHA DERZI	2385

MATO GROSSO

ANTÔNIO FRANCISCO AZEREDO	0293
ANTÔNIO MENDES CANALE	0319
ANTÔNIO PINHEIRO GUEDES	0329
AQUELINO LEITE DO AMARAL COUTINHO	0347
CAETANO PINTO DE MIRANDA MONTENEGRO	0525
FERNANDO CORREA DA COSTA	0781
FILINTO MULLER	0801
GASTÃO DE MATTOS MULLER	1013
GENEROSO PAIS LEME DE SOUZA PONCE	1023
ITALÍVIO MARTINS COELHO	1129
JOÃO ANTONIO DE MIRANDA	1203
JOÃO VILLAS BOAS	1359
JOAQUIM DUARTE MURTINHO	1377
JOAQUIM RAINUNDO DE LAMARE	1427
JOSÉ ANTONIO MURTINHO	1477
JOSÉ BENEDITO CANELLAS	1493
JOSÉ MARIA DA SILVA PARANHOS	1675
JOSÉ MARIA METELLO	1683
JOSÉ SATURNINO DA COSTA PEREIRA	1747
LUIZ ADOLPHO CORREIA DA COSTA	1895
PAULINO LOPES DA COSTA	2291
PEDRO CELESTINO CORREA DA COSTA	2325
ROBERTO DE OLIVEIRA CAMPOS	2427
SYLVIO CURVO	2509
VESPASIANO BARBOSA MARTINS	2569
VICENTE DE BEZERRA NETO	2575
VICENTE EMÍLIO VUOLO	2577

PARA

ABEL DE ABREU CHERMONT	0035
ABELARDO LEÃO CONDURÚ	0039
ALEXANDRE ZACHARIAS DE ASSUMPTIÃO	0119
ALOYSIO DA COSTA CHAVES	0153
ÁLVARO ADOLFO DA SILVEIRA	0009
ANTÔNIO EMILIANO DE SOUZA CASTRO	0289
ANTONIO JOAQUIM GOMES DO AMARAL	0241
ANTONIO NICOLAU MONTEIRO BAENA	0253
ARTHUR ÍNDIO DO BRASIL E SILVA	0373
ARTUR DE SOUZA LEMOS	0391
BERNARDO DE SOUZA FRANCO	0467
DIONYSIO AUSIER BENTES	0643

PARA

EDWARD CATETE PINHEIRO	0677
EURICO DE FREITAS VALLE	0733
FAUSTO AUGUSTO DE AGUIAR	0761
FIRMO JOSÉ DA COSTA BRAGA	081E
GABRIEL HERMES FILHO	0995
HÉLIO MOTA GUEIROS	1063
JARBAS GONÇALVES PASSARINHO	1159
JOÃO GUILHERME LAMEIRA BITTENCOURT	1283
JOÃO PRISCO DOS SANTOS	1335
JOÃO RENATO FRANCO	1337
JOAQUIM LOBÃO DA SILVEIRA	1407
JOAQUIM MAGALHÃES CARDOSO BARATA	1413
JOSÉ AUGUSTO MEIRA DANTAS	1491
JOSÉ CLEMENTE PEREIRA	1533
JOSÉ JOAQUIM NABUCO DE ARAÚJO	1645
JOSÉ PAES DE CARVALHO	1705
JUSTO PEREIRA LEITE CHERMONT	1791
LAURO NINA SODRÉ E SILVA	1829
MANOEL PEDRO VILLABOIM	2017
MANUEL DE MELLO CARDOSO BARATA	2051
MANUEL JOSÉ DE SIQUEIRA MENDES	2079
MILTON BLANCO DE ABRUNHOSA TRINDADE	2167
PAULO FENDER	2305
RAYMUNDO NYNA RIBEIRO	2411

PARAÍBA

ABDON FELINTO MILANEZ	0033
ADALBERTO JORGE RODRIGUES RIBEIRO	0047
ÁLVARO LOPES MACHADO	0025
ANTONIO ALFREDO DA GAMA MELLO	0195
ANTONIO DA CUNHA VASCONCELOS	0213
ANTONIO MASSA	0247
ARGEMIRO DE FIGUEIREDO	0349
DOMÍCIO GONDIM BARRETO	0649
EPITÁCIO LINDOLFO DA SILVA PESSOA	0695
ESTEVÃO JOSÉ CARNEIRO DA CUNHA	0707
FIRMINO GOMES DA SILVEIRA	0805
FLÁVIO CLEMENTINO DA SILVA FREIRE	0819
FRANCISCO DE ASSIS CHATEAUBRIAND BANDEIRA DE MELL	0863
FRANCISCO DUARTE LIMA	0927
FREDERICO DE ALMEIDA E ALBUQUERQUE	0991
HUMBERTO COUTINHO DE LUCENA	1115
IVANDRO MOURA CUNHA LIMA	1137
JOÃO AGRIPINO FILHO	1195
JOÃO CAVALCANTI ARRUDA	1229
JOÃO COELHO GONÇALVES LISBOA	1235
JOÃO FLORENTINO MEIRA DE VASCONCELOS	1271
JOÃO PEREIRA DE CASTRO PINTO	1329

PARAÍBA

JOÃO SEVERIANO MACIEL DA COSTA	1347
JOÃO SOARES NEIVA	1351
JOSÉ AMÉRICO DE ALMEIDA	1467
JOSÉ DE ALMEIDA BARRETO	1555
JOSÉ GAUDÊNCIO CORREA DE QUEIRÓZ	1601
MANOEL DE CARVALHO PAES DE ANDRADE	1975
MANOEL VELLOSO BORGES	2029
MARCONDES IRAN BENEVIDES GADELHA	2103
MILTON BEZERRA CABRAL	2163
OCTACÍLIO CAMELO DE ALBUQUERQUE	2241
PEDRO DA CUNHA PEDROSA	2329
RUY CARNEIRO	2469
VENÂNCIO AUGUSTO DE MAGALHÃES NEIVA	2565
VERGNIAUD WANDERLEY	2567
VIRGÍNIO DE VELLOSO BORGES	2595
WALFREDO SOARES DOS SANTOS LEAL	2613

PERNAMBUCO

ADERBAL DE ARAÚJO JUREMA	0049
ÁLVARO BARBALHO UCHOA CAVALCANTI	0015
ANTONIO CARLOS RIBEIRO DE ANDRADA MACHADO E SILVA	0201
ANTONIO COELHO DE SÁ E ALBUQUERQUE	0207
ANTÔNIO DE BARROS CARVALHO	0281
ANTÔNIO DE NOVAES FILHO	0285
ANTÔNIO F. DE P. E HOLANDA CAVALCANTI DE ALBUQUERQUE	0291
ANTONIO GONÇALVES FERREIRA	0237
ANTÔNIO LUÍZ PEREIRA DA CUNHA	0311
APOLONIO JORGE DE FARIAS SALLES	0343
BENTO BARROSO PEREIRA	0457
CID FEIJÓ SAMPAIO	0595
EMYGDIO DANTAS BARRETO	0687
ETELVINO LINS DE ALBUQUERQUE	0713
FRANCISCO DE ASSIS ROSA E SILVA	0869
FRANCISCO DE CARVALHO SOARES BRANDÃO	0871
FRANCISCO DE PAULA CAVALCANTI DE ALBUQUERQUE	0879
FRANCISCO DE PAULA DE ALMEIDA ALBUQUERQUE	0885
FRANCISCO DO REGO BARROS	0919
FRANCISCO DO REGO BARROS BARRETO	0921
FRANCISCO PESSOA DE QUEIROZ	0967
FRANCISCO XAVIER PAES BARRETO	0989
FREDERICO GUILHERME DE SOUZA SERRANO	0993
GASPAR VASCONCELLOS MENEZES DE DRUMMOND FILHO	1011
HERCULANO BANDEIRA DE MELLO	1099
JARBAS CARDOSO DE ALBUQUERQUE MARANHÃO	1155
JOÃO ALFREDO CORREIA OLIVEIRA	1199
JOÃO BARBALHO UCHOA CAVALCANTI	1211
JOÃO CLEOFAS DE OLIVEIRA	1231
JOÃO RIBEIRO DE BRITO	1339

PERNAMBUCO

JOAQUIM CORREIA DE ARAUJO	1371
JOSÉ BENTO DA CUNHA FIGUEIREDO	1497
JOSÉ CARLOS MAYRINK FERRÃO	1519
JOSÉ DE SÁ BEZERRA CAVALCANTI	1567
JOSÉ ERMÍRIO DE MORAES	1579
JOSÉ HENRIQUE CARNEIRO DA CUNHA	1613
JOSÉ HYGINO DUARTE PEREIRA	1615
JOSÉ INÁCIO BORGES	1625
JOSÉ JOAQUIM DE ALMEIDA PERNAMBUCO	1633
JOSÉ JOAQUIM DE CARVALHO	1635
JOSÉ MARCELINO DA ROSA E SILVA	1671
JOSÉ MARIA DE ALBUQUERQUE	1679
JOSÉ RUFINO BEZERRA CAVALCANTE	1741
JOSÉ SIMEÃO DE OLIVEIRA	1751
JOSÉ URBANO DA COSTA CARVALHO	1771
LUIZ CORREA DE BRITO	1903
LUIZ FELIPE DE SOUZA LEÃO	1913
MANOEL ANTONIO PEREIRA BORBA	1959
MANOEL CAETANO DE ALMEIDA E ALBUQUERQUE	1965
MANOEL INÁCIO CAVALCANTI LACERDA	1997
MARCO ANTONIO DE OLIVEIRA MACIEL	2099
MARCOS DE BARROS FREIRE	2109
MURILO CARNEIRO LEÃO PARAÍSO	2187
NILO DE SOUZA COELHO	2223
NIVALDO RODRIGUES MACHADO	2231
PAULO PESSOA GUERRA	2313
PEDRO DE ARAÚJO LIMA	2333
PEDRO FRANCISCO DE PAULA CAVALCANTI DE ALBUQUERQU	2337
SIGISMUNDO ANTONIO GONÇALVES	2499
THOMAZ DE OLIVEIRA LOBO	2535
WILSON DE QUEIROZ CAMPOS	2621

PIAUI

ABDIAS DA COSTA NEVES	0029
ALBERTO TAVARES SILVA	0097
ÁLVARO DE ASSIS OSÓRIO MENDES	0021
ANÍSIO AUTO DE ABREU	0183
ANTONINO FREIRE DA SILVA	0193
ANTONIO COELHO RODRIGUES	0209
BERNARDINO SOARES VIANA	0463
DIRCEU MENDES ARCOVERDE	0647
ELIZEU DE SOUZA MARTINS	0679
EURÍPEDES CLEMENTINO DE AGUIAR	0731
FAUSTO GAYOSO CASTELO BRANCO	0763
FIRMINO PIRES FERREIRA	0809
GERVÁSIO DE BRITO PASSOS	1027
HELVÍDIO NUNES DE BARROS	1073
JOÃO CALISTO LOBO	1221

PIAUI

JOÃO LUSTOSA DA CUNHA PARAMAGUÁ	1305
JOAQUIM ANTONIO DA CRUZ	1367
JOAQUIM FRANCISCO VIANA	1389
JOAQUIM LIMA PIRES FERREIRA	1405
JOAQUIM NOGUEIRA PARAMAGUÁ	1419
JOAQUIM RIBEIRO GONÇALVES	1431
JOAQUIM SANTOS PARENTE	1439
JOSÉ CÂNDIDO FERRAZ	1513
JOSÉ FÉLIX ALVES PACHECO	1583
JOSÉ PIRES REBELLO	1721
LEÔNIDAS DE CASTRO MELLO	1853
LUIZ JOSÉ DE OLIVEIRA MENDES	1921
LUIZ MENDES RIBEIRO GONÇALVES	1923
MATHIAS OLYMPIO DE MELLO	2127
PETRÔNIO PORTELLA NUNES	2369
RAIMUNDO ARTHUR VASCONCELOS	2389
RAIMUNDO DA ARÊA LEÃO MELO	2391
SIGEFFREDO PACHECO	2495
THEODORO ALVES PACHECO	2527
WALDEMAR DE MOURA SANTOS	2603

PARANA

ABILON DE SOUZA NEVES	0041
ADOLPHO DE OLIVEIRA FRANCO	0057
AFFONSO ALVES DE CAMARGO NETTO	0059
AFONSO ALVES DE CAMARGO	0071
ALBERTO JOSÉ GONÇALVES	0091
ALÔ TICOLAT GUIMARÃES	0165
ÁLVARO FERNANDES DIAS	0023
AMAURY DE OLIVEIRA E SILVA	0177
ANTÔNIO JORGE MACHADO LIMA	0299
ARTHUR FERREIRA DE ABREU	0385
ARTHUR FERREIRA DOS SANTOS	0387
BRAZÍLIO FERREIRA DA LUZ	0487
CAETANO MUNHOZ DA ROCHA	0523
CÂNDIDO FERREIRA DE ABREU	0507
CARLOS CAVALCANTI DE ALBURQUERQUE	0565
ENÉAS EUGENIO PEREIRA FARIA	0689
FLÁVIO CARVALHO GUIMARÃES	0817
FRANCISCO ACCIOLY RODRIGUES DA COSTA FILHO	0837
FRANCISCO LEITE CHAVES	0947
FRANCISCO XAVIER DA SILVA	0987
GASPAR DUARTE VELLOSO	1007
GENEROSO MARQUES DOS SANTOS	1021
JOÃO DA SILVA MACHADO	1245
JOÃO DE MATTOS LEÃO	1257
JOAQUIM REZENDE CORREIA DE LACERDA	1429
JOSÉ PEREIRA DOS SANTOS ANDRADE	1719

PARANA

JOSÉ RICHÁ	1729
LUIZ DE ALBUQUERQUE MARANHÃO	1905
MANOEL FRANCISCO CORREIA	1985
MANOEL FRANCISCO CORREIA NETO	1989
MANOEL DE AFIGAR GUIMARÃES	2047
MARINS ALVES DE CAMARGO	2117
MOISÉS LUPION DE TROYA	2181
NELSON MACULAN	2203
NEY AMINTHAS DE BARROS BRAGA	2215
OTHON MADER	2279
ROBERTO GLASSER	2431
ROBERTO WYPYCH	2437
RUBENS DE MELLO BRAGA	2441
UBALDINO DO AMARAL FONTOURA	2557
VICENTE MACHADO DA SILVA LIMA	2579

RIO DE JANEIRO

AARÃO STEINBRUCH	0027
ALFREDO AUGUSTO GUIMARAES BACKER	0127
ALFREDO DA SILVA NEVES	0129
ANTÔNIO PINTO CHICHORRO DA GAMA	0331
ARLINDO RODRIGUES	0357
AURÉLIO VIANNA DA CUNHA LIMA	0431
BENJAMIN MIGUEL FARAH	0453
BRAZ CARNEIRO NOGUEIRA DA COSTA E GAMA	0481
BRAZ CARNEIRO NOGUEIRA DA GAMA	0485
CAETANO MARIA LOPES GAMA	0519
CÂNDIDO BORGES MONTEIRO	0503
CARLOS AUGUSTO DE OLIVEIRA FIGUEIREDO	0553
CARLOS FREDERICO CASTRIOTO	0571
DANTON PINHEIRO JOBIM	0625
DIOGO ANTONIO FEIJÓ	0633
ÉRICO MARINHO DA GAMA COELHO	0001
ERNANI DO AMARAL PEIXOTO	0701
EUSÉBIO DE QUEIROZ COUTINHO MATTOSO CAMARA	0739
FELICIANO PIRES DE ABREU SODRÉ	0771
FRANCISCO BELISÁRIO SOARES DE SOUZA	0847
FRANCISCO DE LIMA E SILVA	0873
FRANCISCO DE PAULA NEGREIROS DE SAYÃO LOBATO	0889
FRANCISCO DE SÁ TINOCO	0903
FRANCISCO OTAVIANO DE ALMEIDA ROSA	0963
FRANCISCO PORTELA	0971
FRANCISCO VILELA BARBOSA	0983
GILBERTO MARINHO	1041
HUGO RAMOS FILHO	1111
JAMIL HADDAD	1151
JERÔNIMO JOSÉ TEIXEIRA JUNIOR	1173
JOÃO BAPTISTA LAPER	1209

ÍNDICE ALFABÉTICO POR ESTADO

xli

RIO DE JANEIRO

JOÃO BATISTA DE VASCONCELOS TORRES	1213
JOÃO MANUEL PEREIRA DA SILVA	1313
JOAQUIM FRANCISCO MOREIRA	1387
JOAQUIM JOSÉ RODRIGUES TORRES	1399
JOSÉ CAETANO FERREIRA DE AGUIAR	1517
JOSÉ CARLOS PEREIRA PINTO	1523
JOSÉ EDUARDO DE MACEDO SOARES	1573
JOSÉ EGÍDIO ÁLVARES DE ALMEIDA	1575
JOSÉ THOMAZ DA PORCIÚNCULA	1763
JÚLIO VERÍSSIMO DA SILVA SANTOS	1813
LOURENÇO MARIA DE ALMEIDA BAPTISTA	1861
LÚCIO SOARES TEIXEIRA DE GOUVEIA	1943
LUIZ PEDREIRA DO COUTO E FERRAZ	1925
MANOEL DE MATOS DUARTE SILVA	1979
MANUEL DE QUEIROZ MATTOSO RIBEIRO	2055
MANUEL FELIZARDO DE SOUZA E MELO	2063
MANUEL MARTINS TORRES	2081
MARIANO JOSÉ PEREIRA DA FONSECA	2113
MÁRIO DE SOUZA MARTINS	1949
MIGUEL COUTO FILHO	2151
MIGUEL JOAQUIM RIBEIRO DE CARVALHO	2159
NELSON DE SOUZA CARNEIRO	2197
NILO PROCÓPIO PEÇANHA	2227
PAULINO JOSÉ SOARES DE SOUZA	2285
PAULINO JOSÉ SOARES DE SOUZA (VISCONDE DO URUGUAI	2287
PAULO DA SILVA FERNANDES	2299
PAULO FRANCISCO TORRES	2307
QUINTINO ANTONIO FERREIRA DE SOUZA	2381
ROBERTO SATURNINO BRAGA	2433
TARCÍSIO DE ALMEIDA MIRANDA	2517
TOMAZ JOSÉ COELHO DE ALMEIDA	2553

RIO GRANDE DO NORTE

AFFONSO DE ALBUQUERQUE MARANHÃO	0069
AGENOR NUNES DE MARIA	0079
ALMINO ALVARES AFFONSO	0145
ANARO BEZERRA CAVALCANTI	0173
ANTÔNIO JOSÉ DE MELLO E SOUZA	0301
AUGUSTO TAVARES DE LYRA	0425
CARLOS ALBERTO DE SOUZA	0541
DINARTE DE MEDEIROS MARIZ	0629
DIOGO VELHO CAVALCANTI DE ALBUQUERQUE	0639
ELOY CASTRICIANO DE SOUZA	0681
FRANCISCO BRITO GUERRA	0855
FRANCISCO DE SALES TORRES HOMEM	0905
FRANCISCO DE SALLES MEIRA E SÁ	0909
FRANCISCO DUARTE FILHO	0925
FRANCISCO GOMES DA ROCHA FAGUNDES	0937

RIO GRANDE DO NORTE

JERONIMO DIX-HUIT ROSADO MAIA	1167
JESSÉ PINTO FREIRE	1185
JOÃO DE LYRA TAVARES	1253
JOÃO SEVERIANO DA CÂMARA	1341
JOAQUIM FERREIRA CHAVES	1383
JOAQUIM IGNÁCIO DE CARVALHO FILHO	1391
JOSÉ AUGUSTO BEZERRA DE MEDEIROS	1487
JOSÉ BERNARDO DE MEDEIROS	1507
JOSÉ DE SOUZA MARTINS FILHO	1569
JOSÉ FERREIRA DE SOUSA	1595
JOSÉ GEORGINO AVELINO	1603
JOSÉ PEDRO DE OLIVEIRA GALVÃO	1715
JUVENAL LAMARTINE DE FARIA	1797
KERGINALDO CAVALCANTI DE ALBUQUERQUE	1815
LUIZ GONZAGA DE BARROS	1915
MANOEL CORDEIRO VILLAÇA	1969
MANUEL DE ASSIS MASCARENHAS	2049
MOACYR TORRES DUARTE	2177
PAULO JOSÉ DE MELO DE AZEVEDO E BRITO	2311
PEDRO VELHO DE ALBUQUERQUE MARANHÃO	2365
REGINALDO FERNANDES DE OLIVEIRA	2413
SÉRGIO BEZERRA MARINHO	2477
TOBIAS DO REGO MONTEIRO	2545
WALFREDO DANTAS GURGEL	2611

RONDÔNIA

ALCIDES PAIO	0101
ODACIR SOARES RODRIGUES	2245
REYNALDO GALVÃO MODESTO	2419

RIO GRANDE DO SUL

ALBERTO PASQUALINI	0093
ALEXANDRE CASSIANO DO NASCIMENTO	0111
ANTONIO RODRIGUES FERNANDES BRAGA	0263
ANTÔNIO VIEIRA DA SOLEDADE	0341
ARMANDO PEREIRA CORREA DA CÂMARA	0359
AUGUSTO SIMÕES LOPES	0423
CAMILO TEIXEIRA MÉRCIO	0531
CARLOS ALBERTO GOMES CHIARELLI	0543
CARLOS ALFREDO SIMCH	0551
CARLOS BARBOSA GONÇALVES	0557
DANIEL KRIEGER	0621
DIOGO FERNANDES ALVARES FORTUNA	0637
ERNESTO DORNELLES	0705
FIRMINO PAIM FILHO	0807
FLORÊNCIO CARLOS ABREU E SILVA	0825

RIO GRANDE DO SUL

FRANCISCO FLORES DA CUNHA	0929
GASPAR DA SILVEIRA MARTINS	1003
GETÚLIO DORNELLES VARGAS	1029
GUIDO FERNANDO MONDIM	1049
HENRIQUE FRANCISCO D'AVILA	1093
JOÃO VESPÚCIO DE ABREU E SILVA	1355
JOAQUIM AUGUSTO DE ASSUNÇÃO	1369
JOAQUIM PEDRO SALGADO FILHO	1425
JORGE BRAGA PINHEIRO	1449
JOSE ANTONIO CORREIA DA CÂMARA	1781
JOSÉ ANTONIO FLORES DA CUNHA	1473
JOSÉ DE ARAÚJO RIBEIRO	1557
JOSÉ GOMES PINHEIRO MACHADO	1605
JOSÉ JOAQUIM DE SOUZA	1637
JÚLIO ANACLETO FALCÃO DA FROTA	1803
LUIZ SOARES DOS SANTOS	1875
LUIZ ALVES DE LIMA E SILVA	1897
MANOEL LUIS OSÓRIO	2013
MEM DE AZAMBUJA SÁ	2139
OCTÁVIO OMAR CARDOSO	2239
PAULO BROSSARD DE SOUZA PINTO	2293
PEDRO JORGE SIMON	2341
PEDRO RODRIGUES FERNANDES CHAVES	2361
RAMIRO FORTES DE BARCELLOS	2399
RIVADÁVIA DA CUNHA CORREIA	2421
TARSO DE MORAES DUTRA	2519
VICTORINO RIBEIRO CARNEIRO MONTEIRO	2585

SANTA CATARINA

ABDON BAPTISTA	0031
ALFREDO MARIA ADRIANO D'ESCRAGNOLLE TAUNAY	0137
ANTÔNIO CARLOS KONDER REIS	0279
ANTÔNIO JUSTINIANO ESTEVES JUNIOR	0303
ANTÔNIO PEREIRA DA SILVA OLIVEIRA	0327
ARNOR DAMIANI	0371
ARTUR FERREIRA DA COSTA	0393
ATTÍLIO FRANCISCO XAVIER FONTANA	0397
CARLOS GOMES DE OLIVEIRA	0573
CELSO BAYMA	0591
CELSO RAMOS	0593
CLAUDIONOR COUTO RORIZ	0599
EVILÁSIO VIEIRA	0751
FELIPE SCHMIDT	0775
FRANCISCO BENJAMIN GALLOTI	0851
GUSTAVO RICHARD	1061
HERCÍLIO PEDRO DA LUZ	1097
IRINEU BORNHAUSEN	1121
IVAN ORESTE BONATO	1135

SANTA CATARINA

IVO D'AQUINO FONSECA	1139
JAISSON TUPY BARRETO	1147
JESUINO LAMEGO COSTA	1191
JORGE KONDER BORNHAUSEN	1461
JOSÉ DA SILVA MAFRA	1553
LAURO SEVERIANO MULLER	1831
LENOIR VARGAS FERREIRA	1841
LÚCIO CORREIA	1941
LUIZ DELPHINO DOS SANTOS	1911
NEREU DE OLIVEIRA RAMOS	2205
OTAIR BECKER	2277
RAULINO JÚLIO ADOLFO HORN	2409
SAULO SAUL RAMOS	2481
VIDAL JOSÉ DE OLIVEIRA RAMOS JUNIOR	2587

SERGIPE

ALBANO DO PRADO PIMENTEL FRANCO	0085
ANTÔNIO DIAS COELHO E MELLO	0287
ANTONIO DINIZ DE SIQUEIRA E MELO	0223
AUGUSTO CÉSAR LEITE	0403
AUGUSTO DO PRADO FRANCO	0411
AUGUSTO MAYNARD GOMES	0415
DURVAL RODRIGUES DA CRUZ	0667
FRANCISCO LEITE NETO	0951
GILBERTO DE LIMA AZEVEDO SOUZA F. AMADO DE FARIA	1037
GONÇALO DE FARO ROLLEMBERG	1047
GUILHERME DE SOUZA CAMPOS	1053
HERIBALDO DANTAS VIEIRA	1103
JOÃO GILVAN ROCHA	1275
JOÃO GOMES DE MELLO	1281
JORGE CAMPOS MAYNARD	1451
JOSÉ DA COSTA CARVALHO	1543
JOSÉ JOAQUIM PEREIRA LOBO	1647
JOSÉ LUIZ COELHO E CAMPOS	1663
JOSÉ PASSOS PORTO	1711
JOSÉ ROLLEMBERG LEITE	1737
JOSÉ SIQUEIRA MENEZES	1753
JOSÉ TEIXEIRA DA MATTÁ BACELLAR	1759
JÚLIO CÉSAR LEITE	1809
LEANDRO MAYNARD MACIEL	1833
LEANDRO RIBEIRO DE SIQUEIRA MACIEL	1837
LOURIVAL BAPTISTA	1863
LOURIVAL FONTES	1869
MANOEL DA SILVA ROSA JÚNIOR	1973
MANOEL PRESCILIANO DE OLIVEIRA VALLADÃO	2019
MARTINHO CÉSAR DA SILVEIRA GARCEZ	2123
MAURÍCIO GRACHO CARDOSO	2131
OLYMPIO DE SOUZA CAMPOS	2261

SERGIPE

SERAPIÃO DE AGUIAR MELLO	2487
THOMAZ RODRIGUES DA CRUZ	2543
WALTER DO PRADO FRANCO	2615

SÃO PAULO

ADOLPHO AFFONSO DA SILVA GORDO	0053
ALEXANDRE MARCONDES MACHADO FILHO	0117
ALFREDO ELLIS	0131
ÁLVARO AUGUSTO DA COSTA CARVALHO	0011
ANDRÉ FRANCO MONTORO	0185
ANTONIO DA SILVA PRADO	0219
ANTONIO DE LACERDA FRANCO	0221
ANTONIO OSWALDO DO AMARAL FURLAN	0255
ARNOLFO RODRIGUES DE AZEVEDO	0363
AURO SOARES DE MOURA ANDRADE	0437
BENEDITO MÁRIO CALAZANS	0443
BERNARDINO JOSÉ DE CAMPOS JUNIOR	0461
CARLOS ALBERTO ALVES DE CARVALHO PINTO	0537
CARLOS CARNEIRO DE CAMPOS	0561
CÉSAR LACERDA DE VERGUEIRO	0493
EUCLIDES VIEIRA	0717
FERNANDO HENRIQUE CARDOSO	0789
FRANCISCO ANTÔNIO DE SOUZA QUEIROZ	0841
FRANCISCO DE ASSIS MASCARENHAS	0865
FRANCISCO DE PAULA RODRIGUES ALVES	0895
FRANCISCO DE PAULA SOUZA E MELLO	0899
FRANCISCO GLICÉRIO CERQUEIRA LEITE	0935
FRANCISCO RANGEL PESTANA	0975
JOÃO DA SILVA CARRÃO	1241
JOÃO FRANCISCO DE PAULA E SOUZA	1273
JOAQUIM FLORIANO GODOY	1385
JOAQUIM LOPES CHAVES	1411
JOSÉ ALCÂNTARA MACHADO DE OLIVEIRA	1463
JOSÉ ANTONIO PIMENTA BUENO	1479
JOSÉ BONIFÁCIO DE ANDRADA E SILVA	1511
JOSÉ CAETANO DA SILVA COUTINHO	1515
JOSÉ CESÁRIO DE MIRANDA RIBEIRO	1531
JOSÉ FELICIANO FERNANDES PINHEIRO	1587
JOSÉ MANOEL DA FONSECA	1665
JUVENAL LINO DE MATTOS	1801
LINEU PRESTES	1859
LUCAS ANTONIO MONTEIRO DE BARROS	1881
LUIZ RODOLPHO MIRANDA	1929
MANUEL DE MORAES E BARROS	2053
MANUEL FERRAZ DE CAMPOS SALLES	2067
ORESTES QUÉRCIA	2267
ORLANDO GABRIEL ZANCANER	2269
PAULO DE MORAES BARROS	2301

SÃO PAULO

PRUDENTE JOSÉ DE MORAES E BARROS	2377
ROBERTO COCHRANE SIMONSEN	2423
RODRIGO AUGUSTO DA SILVA	2439
SEVERO FAGUNDES GOMES	2491
WASHINGTON LUIS PEREIRA DE SOUZA	2617

ÍNDICE ALFABÉTICO POR PERÍODO HISTÓRICO

ALAGOAS

RUY BARBOSA DE OLIVEIRA	2449
-------------------------	------

IMPÉRIO

ALAGOAS

ANTÔNIO LUÍS DANTAS DE BARROS LEITE	0309
AURELIANO DE SOUZA E OLIVEIRA COUTINHO	0433
FELISBERTO CALDEIRA BRANT PONTES DE O. E HORTA	0777
JACINTO PAES DE MENDONÇA	1145
JOÃO LINS VIEIRA CANSANÇÃO DE SINIMBU	1297
NUMO EUGÊNIO LOSSIO E SEIBLITZ	2233

AMAZONAS

AMBRÓSIO LEITÃO DA CUNHA	0179
HERCULANO FERREIRA PENA	1101
JOSÉ DA COSTA AZEVEDO	1539

BAHIA

ÂNGELO MUNIZ DA SILVA FERRAZ	0005
CASSIANO ESPERIDIÃO DE MELO E MATOS	0589
CLEMENTE FERREIRA FRANÇA	0601
DOMINGOS BORGES DE BARROS	0651
FRANCISCO CARNEIRO DE CAMPOS	0857
FRANCISCO DE SOUZA PARAÍSO	0913
FRANCISCO GÊ ACAIABA DE MONTEZUMA	0931
FRANCISCO GONÇALVES MARTINS	0939
JOÃO JOSÉ DE OLIVEIRA JUNQUEIRA	1291
JOÃO MAURÍCIO WANDERLEY	1317
JOAQUIM JERÔNIMO FERNANDES DA CUNHA	1395
JOSÉ ANTONIO SARAIVA	1483
JOSÉ CARLOS PEREIRA DE ALMEIDA TORRES	1521
JOSÉ DA SILVA LISBOA	1549
JOSÉ JOAQUIM CARNEIRO DE CAMPOS	1629
JOSÉ TOMAZ MABUCO DE ARAÚJO	1767
LUIS ANTONIO PEREIRA FRANCO	1885
LUIZ JOAQUIM DUQUE ESTRADA FURTADO DE MENDONÇA	1919
LUIZ VIANNA	1937
MANOEL VICTORINO PEREIRA	2031
MANUEL ALVES BRANCO	2035
MANUEL ANTONIO GALVÃO	2039
MANUEL DOS SANTOS MARTINS VALASQUES	2061

ÍNDICE ALFABÉTICO POR PERÍODO HISTÓRICO

PERÍODO

BAHIA

MANUEL IGNÁCIO DA CUNHA E MENEZES	2075
MANUEL PINTO DE SOUZA DANTAS	2087
MANUEL VIEIRA TOSTA	2091
PEDRO LEÃO VELLOSO	2349
RUY BARBOSA DE OLIVEIRA	2453
ZACHARIAS DE GÓES E VASCONCELLOS	2627

CEARA

ANTONIO JOSÉ MACHADO	0245
CÂNDIDO BATISTA DE OLIVEIRA	0499
DOMINGOS JOSÉ NOGUEIRA JAGUARIBE	0655
FRANCISCO DE PAULA PESSOA	0893
JERÔNIMO MARTINIANO FIGUEIRA DE MELLO	1179
JOÃO ANTONIO RODRIGUES DE CARVALHO	1205
JOÃO CARLOS AUGUSTO DE DEYNHAUSEN GRAVENBURG	1223
JOÃO ERNESTO VIRIATO DE MEDEIROS	1265
JOÃO VIEIRA DE CARVALHO	1357
JOSÉ MARTINIANO DE ALENCAR	1687
LIBERATO DE CASTRO CARREIRA	1855
MANUEL DO NASCIMENTO CASTRO E SILVA	2057
MIGUEL CALMON DU PIN E ALMEIDA	2143
MIGUEL FERNANDES VIEIRA	2157
PEDRO JOSÉ DA COSTA BARROS	2345
TOMAS POMPEU DE SOUZA BRASIL	2547
VICENTE ALVES DE PAULA PESSOA	2571

ESPIRITO SANTO

CLETO NUNES PEREIRA	0603
DOMINGOS VICENTE GONÇALVES DE SOUZA	0663
EUGÊNIO PIRES DO AMORIM	0723
FRANCISCO DOS SANTOS PINTO	0923
GIL DINIZ GOULART	1035
JOSÉ CESÁRIO DE MIRANDA MONTEIRO DE BARROS	1529
JOSÉ DE MELO CARVALHO MUNIZ FREIRE	1565
JOSÉ MARTINS DA CRUZ JOBIM	1689
JOSÉ THOMAS NABUCO DE ARAUJO	1761
LUIS SIQUEIRA DA SILVA LIMA	1893

ÍNDICE ALFABÉTICO POR PERÍODO HISTÓRICO

IMPÉRIO

GOIAS

FRANCISCO MARIA GORDILHO VELOSO DE BARBUDA	0959
JOSÉ ANTONIO DA SILVA MAIA	1471
JOSÉ INÁCIO SILVEIRA DA MOTA	1627
JOSÉ RODRÍGUES JARDIM	1735

MARANHÃO

ALEXANDRE COLLARES MOREIRA JUNIOR	0113
ÂNGELO CARLOS MUNIZ	0003
ANTÔNIO MARCELINO NUNES GONÇALVES	0317
ANTÔNIO PEDRO DA COSTA FERREIRA	0323
AUGUSTO OLÍMPIO GOMES DE CASTRO	0419
BENEDICTO PEREIRA LEITE	0441
CÂNDIDO MENDES DE ALMEIDA	0513
FELIPE FRANCO DE SÁ	0773
FRANCISCO DA CUNHA MACHADO	0861
FRANCISCO JOSÉ FURTADO	0943
JERÔNIMO JOSÉ VIVEIROS	1177
JOÃO INÁCIO DA CUNHA	1287
JOÃO PEDRO DIAS VIEIRA	1325
JOAQUIM MARIANO FRANCO DE SÁ	1415
JOAQUIM VIEIRA DA SILVA	1443
LUIZ ANTONIO VIEIRA DA SILVA	1901
PATRÍCIO JOSÉ DE ALMEIDA E SILVA	2283

MINAS GERAIS

AFONSO CELSO DE ASSIS FIGUEIREDO	0073
ANTONIO AUGUSTO MONTEIRO DE BARROS	0199
ANTÔNIO CÂNDIDO DA CRUZ MACHADO	0277
ANTONIO GONÇALVES CHAVES JUNIOR	0233
ANTÔNIO GONÇALVES GOMIDE	0295
ANTONIO PAULINO LIMPO DE ABREU	0259
BERNARDO PEREIRA DE VASCONCELOS	0471
CÂNDIDO JOSÉ DE ARAÚJO VIANA	0509
CÂNDIDO LUIZ MARIA DE OLIVEIRA	0533
CARLOS VAZ DE MELO	0581
CRISTIANO BENEDITO OTTONI	0613
ESTEVÃO RIBEIRO DE REZENDE	0709
EVARISTO FERREIRA DA VEIGA	0749
FELICIANO AUGUSTO DE OLIVEIRA PENA	0767
FIRMINO RODRIGUES DA SILVA	0811

ÍNDICE ALFABÉTICO POR PERÍODO HISTÓRICO

IMPÉRIO

MINAS GERAIS

FRANCISCO DE PAULA DA SILVEIRA LOBO	0881
FRANCISCO DIOGO PEREIRA DE VASCONCELOS	0915
GABRIEL MENDES DOS SANTOS	0999
HONÓRIO HERMETO CARNEIRO LEÃO	1107
INÁCIO ANTONIO DE ASSIS MARTINS	1119
JACINTO FURTADO DE MENDONÇA	1143
JOÃO EVANGELISTA DE FARIA LOBATO	1269
JOÃO GOMES DA SILVEIRA MENDONÇA	1279
JOAQUIM ANTÃO FERNANDES LEÃO	1363
JOAQUIM DELFINO RIBEIRO DA LUZ	1375
JOAQUIM FELÍCIO DOS SANTOS	1379
JOSÉ BENTO LEITE FERREIRA DE MELLO	1499
JOSÉ CESÁRIO DE FARIA ALVIM	1525
JOSÉ CUSTÓDIO DIAS	1537
JOSÉ ILDEFONSO DE SOUZA RAMOS	1623
JOSÉ JOAQUIM FERNANDES	1641
JOSÉ JOAQUIM MONTEIRO DA SILVA	1643
JOSÉ PEDRO DIAS DE CARVALHO	1717
JOSÉ RODRIGUES DE LIMA DUARTE	1733
JOSÉ TEIXEIRA DA FONSECA VASCONCELLOS	1757
JÚLIO BUENO BRANDÃO	1805
LAFAYETTE RODRIGUES PEREIRA	1821
LUIS CARLOS DA FONSECA	1889
MANOEL INÁCIO DE MELO E SOUZA	1999
MANOEL JACINTO NOGUEIRA DA GAMA	2001
MANOEL JOSÉ SOARES	2011
MANOEL TEIXEIRA DE SOUSA	2027
MANUEL FERREIRA DA CÂMARA BITTENCOURT AGUIAR	2071
MANUEL INÁCIO DE ANDRADE SOUTO MAYOR PINTO COELHO	2077
MARCOS ANTONIO MONTEIRO DE BARROS	2107
MARTINHO ALVARES DA SILVA CAMPOS	2119
NICOLAU PEREIRA DE CAMPOS VERGUEIRO	2219
SEBASTIÃO LUIZ TINOCO DA SILVA	2485
THEÓPHILO BENEDICTO OTTONI	2531

MATO GROSSO

CAETANO PINTO DE MIRANDA MONTENEGRO	0525
JOÃO ANTONIO DE MIRANDA	1203
JOAQUIM RAIMUNDO DE LAMARE	1427
JOSÉ MARIA DA SILVA PARANHOS	1675
JOSÉ SATURNINO DA COSTA PEREIRA	1747

ÍNDICE ALFABÉTICO POR PERÍODO HISTÓRICO

IMPÉRIO

PARA

ANTONIO JOAQUIM GOMES DO AMARAL	0241
BERNARDO DE SOUZA FRANCO	0467
FAUSTO AUGUSTO DE AGUIAR	0761
JOSÉ CLEMENTE PEREIRA	1533
JOSÉ JOAQUIM NABUCO DE ARAÚJO	1645
MANUEL JOSÉ DE SIQUEIRA MENDES	2079

PARAÍBA

ABDON FELINTO MILANEZ	0033
ANTONIO ALFREDO DA GAMA MELLO	0195
ANTONIO DA CUNHA VASCONCELOS	0213
ESTEVÃO JOSÉ CARNEIRO DA CUNHA	0707
FLÁVIO CLEMENTINO DA SILVA FREIRE	0819
FREDERICO DE ALMEIDA E ALBUQUERQUE	0991
JOÃO FLORENTINO MEIRA DE VASCONCELOS	1271
JOÃO SEVERIANO MACIEL DA COSTA	1347
MANOEL DE CARVALHO PAES DE ANDRADE	1975

PERNAMBUCO

ÁLVARO BARBALHO UCHOA CAVALCANTI	0015
ANTONIO CARLOS RIBEIRO DE ANDRADA MACHADO E SILVA	0201
ANTONIO COELHO DE SÁ E ALBUQUERQUE	0207
ANTÔNIO F. DE P. E HOLANDA CAVALCANTI DE ALBUQUERQUE	0291
ANTÔNIO LUÍZ PEREIRA DA CUNHA	0311
BENTO BARROSO PEREIRA	0457
FRANCISCO DE CARVALHO SOARES BRANDÃO	0871
FRANCISCO DE PAULA CAVALCANTI DE ALBUQUERQUE	0879
FRANCISCO DE PAULA DE ALMEIDA ALBUQUERQUE	0885
FRANCISCO DO REGO BARROS	0919
FRANCISCO DO REGO BARROS BARRETO	0921
FRANCISCO XAVIER PAES BARRETO	0989
JOÃO ALFREDO CORREIA OLIVEIRA	1199
JOAQUIM CORREIA DE ARAUJO	1371
JOSÉ BENTO DA CUNHA FIGUEIREDO	1497
JOSÉ CARLOS MAYRINK FERRÃO	1519
JOSÉ INÁCIO BORGES	1625
JOSÉ JOAQUIM DE CARVALHO	1635
LUIZ FELIPE DE SOUZA LEÃO	1913
MANOEL ANTONIO PEREIRA BORBA	1959
MANOEL CAETANO DE ALMEIDA E ALBUQUERQUE	1965

ÍNDICE ALFABÉTICO POR PERÍODO HISTÓRICO

IMPÉRIO

PERNAMBUCO

MANOEL INÁCIO CAVALCANTI LACERDA	1997
PEDRO DE ARAÚJO LIMA	2333
PEDRO FRANCISCO DE PAULA CAVALCANTI DE ALBUQUERQUE	2337

PIAUI

JOÃO LUSTOSA DA CUNHA PARANAGÁ	1305
JOAQUIM FRANCISCO VIANA	1389
LUIZ JOSÉ DE OLIVEIRA MENDES	1921

PARANA

GENEROSO MARQUES DOS SANTOS	1021
JOÃO DA SILVA MACHADO	1245
MANOEL FRANCISCO CORREIA	1985
MANOEL FRANCISCO CORREIA NETO	1989
VICENTE MACHADO DA SILVA LIMA	2579

RIO DE JANEIRO

ANTÔNIO PINTO CHICHORRO DA GAMA	0331
BRAZ CARNEIRO NOGUEIRA DA COSTA E GAMA	0481
CAETANO MARIA LOPES GAMA	0519
CÂNDIDO BORGES MONTEIRO	0503
CARLOS AUGUSTO DE OLIVEIRA FIGUEIREDO	0553
CARLOS FREDERICO CASTRIOTO	0571
DIOGO ANTONIO FEIJÓ	0633
ÉRICO MARINHO DA GAMA COELHO	0001
EUSÉBIO DE QUEIROZ COUTINHO MATTOSO CAMARA	0739
FRANCISCO BELISÁRIO SOARES DE SOUZA	0847
FRANCISCO DE LIMA E SILVA	0873
FRANCISCO DE PAULA NEGREIROS DE SAYÃO LOBATO	0889
FRANCISCO OTAVIANO DE ALMEIDA ROSA	0963
FRANCISCO VILELA BARBOSA	0983
JERÔNIMO JOSÉ TEIXEIRA JUNIOR	1173
JOÃO BAPTISTA LAPER	1209
JOÃO MANUEL PEREIRA DA SILVA	1313
JOAQUIM FRANCISCO MOREIRA	1387
JOAQUIM JOSÉ RODRIGUES TORRES	1399
JOSÉ CAETANO FERREIRA DE AGUIAR	1517
JOSÉ EGÍDIO ÁLVARES DE ALMEIDA	1575
LÚCIO SOARES TEIXEIRA DE GOUVEIA	1943

ÍNDICE ALFABÉTICO POR PERÍODO HISTÓRICO

IMPÉRIO

RIO DE JANEIRO

LUIZ PEDREIRA DO COUTO E FERRAZ	1925
MANUEL FELIZARDO DE SOUZA E MELO	2063
MANUEL MARTINS TORRES	2081
MARIANO JOSÉ PEREIRA DA FONSECA	2113
PAULINO JOSÉ SOARES DE SOUZA	2285
PAULINO JOSÉ SOARES DE SOUZA (VISCONDE DO URUGUAI)	2287
QUINTINO ANTONIO FERREIRA DE SOUZA	2381
TOMAZ JOSÉ COELHO DE ALMEIDA	2553

RIO GRANDE DO NORTE

AFFONSO DE ALBUQUERQUE MARANHÃO	0069
DIOGO VELHO CAVALCANTI DE ALBUQUERQUE	0639
FRANCISCO BRITO GUERRA	0855
FRANCISCO DE SALES TORRES HOMEM	0905
MANUEL DE ASSIS MASCARENHAS	2049
PAULO JOSÉ DE MELO DE AZEVEDO E BRITO	2311

RIO GRANDE DO SUL

ANTONIO RODRIGUES FERNANDES BRAGA	0263
ANTÔNIO VIEIRA DA SOLEDADE	0341
FLORÊNCIO CARLOS ABREU E SILVA	0825
GASPAR DA SILVEIRA MARTINS	1003
HENRIQUE FRANCISCO D'AVILA	1093
JOSÉ ANTONIO CORREIA DA CÂMARA	1781
JOSÉ DE ARAÚJO RIBEIRO	1557
LUIZ ALVES DE LIMA E SILVA	1897
MANOEL LUÍS OSÓRIO	2013
PEDRO RODRIGUES FERNANDES CHAVES	2361

SANTA CATARINA

ALFREDO MARIA ADRIANO D'ESCRAGNOLLE TAUNAY	0137
JESUINO LAMEGO COSTA	1191
JOSÉ DA SILVA MAFRA	1553

SERGIPE

ANTÔNIO DIAS COELHO E MELLO	0287
ANTONIO DINIZ DE SIQUEIRA E MELO	0223
JOÃO GOMES DE MELLO	1281

ÍNDICE ALFABÉTICO POR PERÍODO HISTÓRICO

IMPÉRIO

SERGIPE

JOSÉ DA COSTA CARVALHO	1543
JOSÉ TEIXEIRA DA MATTA BACELLAR	1759
THOMAZ RODRIGUES DA CRUZ	2543

SÃO PAULO

ANTONIO DA SILVA PRADO	0219
CARLOS CARNEIRO DE CAMPOS	0561
FRANCISCO ANTÔNIO DE SOUZA QUEIROZ	0841
FRANCISCO DE ASSIS MASCARENHAS	0865
FRANCISCO DE PAULA SOUZA E MELLO	0899
JOÃO DA SILVA CARRÃO	1241
JOAQUIM FLORIANO GODOY	1385
JOSÉ ANTONIO PIMENTA BUENO	1479
JOSÉ BONIFÁCIO DE ANDRADA E SILVA	1511
JOSÉ CAETANO DA SILVA COUTINHO	1515
JOSÉ CESÁRIO DE MIRANDA RIBEIRO	1531
JOSÉ FELICIANO FERNANDES PINHEIRO	1587
JOSÉ MANOEL DA FONSECA	1665
LUCAS ANTONIO MONTEIRO DE BARROS	1881
RODRIGO AUGUSTO DA SILVA	2439

PRIMEIRA REPÚBLICA

ALAGOAS

BERNARDO ANTÔNIO MENDONÇA SOBRINHO	0465
CASSIANO CANDIDO TAVARES BASTOS	0585
EUCLYDES VIEIRA MALTA	0719
EUZÉBIO FRANCISCO DE ANDRADE	0743
FLORIANO VIEIRA PEIXOTO	0829
FRANCISCO DE PAULA LEITE E OITICICA	0887
JOÃO BAPTISTA ACCIOLY JUNIOR	1207
JOÃO DA SILVA REGO MELO	1247
JOAQUIM PAULO VIEIRA MALTA	1423
JOSÉ FERNANDES DE BARROS LIMA	1593
LUIÍS VIEIRA SIQUEIRA TORRES	1879
MACÁRIO DAS CHAGAS ROCHA LESSA	1955
MANOEL CLEMENTINO DO MONTE	1967

ÍNDICE ALFABÉTICO POR PERÍODO HISTÓRICO

PRIMEIRA REPÚBLICA

ALAGOAS

MANOEL GOMES RIBEIRO	1993
MANOEL JOAQUIM DE MENDONÇA MARTINS	2005
MANOEL JOSÉ DE ARAÚJO GOES	2007
MANOEL JOSÉ DUARTE	2009
MANUEL MESSIAS DE GUSMÃO LYRA	2085
PEDRO PAULINO DA FONSECA	2357
RAIMUNDO PONTES DE MIRANDA	2397

AMAZONAS

ALEXANDRE JOSÉ BARBOSA LIMA	0115
ALEXANDRINO DE FARIA ALENCAR	0121
ANTONIO CONSTANTINO NERY	0211
ANTONIO GONÇALVES PEREIRA DE SÁ PEIXOTO	0239
ANTÔNIO LUIZ VON HOONHOLTZ	0313
ARISTIDES ROCHA	0355
AUGUSTO CÉSAR LOPES GONÇALVES	0407
EPHIGÊNIO FERREIRA DE SALLES	0693
GABRIEL SALGADO DOS SANTOS	1001
JOAQUIM JOSÉ PAIS DA SILVA SARMENTO	1397
JOAQUIM LEOGIVILDO DE SOUZA COELHO	1403
JONATHAS DE FREITAS PEDROSA	1445
JORGE DE MORAES	1455
MANOEL FRANCISCO MACHADO	1991
SILVÉRIO JOSÉ NERY	2503

BAHIA

ANTONIO FERRÃO MUNIZ DE ARAGÃO	0225
ANTONIO MUNIZ SODRÉ DE ARAGÃO	0249
ARTHUR CEZAR RIOS	0379
JOÃO PACHECO DE OLIVEIRA	1321
JOSÉ MARCELINO DE SOUZA	1673
MIGUEL CALMON DU PIN E ALMEIDA	2147
PEDRO FRANCISCO RODRIGUES DO LAGO	2339
SEVERINO DOS SANTOS VIEIRA	2489
VIRGÍLIO CLÍMACO DAMÁSIO	2589

CEARA

ANTÔNIO PINTO NOGUEIRA ACIOLY	0335
BENJAMIN LIBERATO BARROSO	0451

ÍNDICE ALFABÉTICO POR PERÍODO HISTÓRICO

PRIMEIRA REPÚBLICA

CEARA

FRANCISCO SÁ	0979
JOÃO CORDEIRO	1237
JOÃO THOMÉ DE SABÓIA E SILVA	1353
JOAQUIM DE OLIVEIRA CATUNDA	1373
JOSÉ FREIRE BEZERRIL FONTENELLE	1599
JOSÉ JOAQUIM DOMINGUES CARNEIRO	1639
JOSÉ POMPEU PINTO ACCIOLY	1723
MANOEL BEZERRA DE ALBUQUERQUE JÚNIOR	1963
PEDRO AUGUSTO BORGES	2321
THEODURETO CARLOS DE FARIAS SOUTO	2529
THOMAZ DE PAULA PESSOA RODRIGUES	2537
TOMAS POMPEU PINTO ACIOLY	2551

DISTRITO FEDERAL

ALCINDO GUANABARA	0103
ANDRÉ GUSTAVO PAULO DE FRONTIN	0191
ARISTIDES DA SILVEIRA LOBO	0353
AUGUSTO DE VASCONCELLOS	0409
CÂNDIDO BARATA RIBEIRO	0495
EDUARDO WANDENKOLK	0673
IRINEU DE HELLO MACHADO	1123
JOÃO JONES GONÇALVES DA ROCHA	1289
JOÃO SEVERIANO DA FONSECA	1343
JOAQUIM SALDANHA MARINHO	1433
JOSÉ LOPES TROVÃO	1661
JOSÉ MARIA NETELLO JUNIOR	1685
JOSÉ MATTOSO DE SAMPAIO CORREIA	1693
JOSÉ MENDES TAVARES	1697
MELCHIADES MÁRIO DE SÁ FREIRE	2137
OTACÍLIO DE CARVALHO CÂMARA	2275
THOMAZ DELPHINO DOS SANTOS	2539

ESPIRITO SANTO

BERNARDINO DE SOUZA MONTEIRO	0459
FLORENTINO ÁVIDOS	0827
HENRIQUE DA SILVA COUTINHO	1083
JERÔNIMO DE SOUZA MONTEIRO	1171
JOÃO LUIS ALVES	1301
JOAQUIM TEIXEIRA DE MESQUITA	1441
MANOEL SILVINO MONJARDIM	2025

ÍNDICE ALFABÉTICO POR PERÍODO HISTÓRICO

PRIMEIRA REPÚBLICA

ESPIRITO SANTO

MARCÍLIO TEIXEIRA DE LACERDA	2095
NESTOR GOMES	2211

GOIAS

ANTONIO AMARO DA SILVA CANEDO	0197
ANTONIO DA SILVA PARANHOS	0217
ANTONIO JOSÉ CAIADO	0243
ANTÔNIO RAMOS CAIADO	0339
BRASIL RAMOS CAIADO	0477
BRAZ BENJAMIN DA SILVA ABRANTES	0479
EUGÊNIO RODRIGUES JARDIM	0725
FRANCISCO LEOPOLDO RODRIGUES JARDIM	0955
HERMENEGILDO LOPES DE MORAES	1105
JOSÉ LEOPOLDO BULHÕES JARDIM	1655
LUIZ GONZAGA JAYME	1917
MIGUEL DA ROCHA LIMA	2155
OLEGÁRIO HERCULANO DA SILVEIRA PINTO	2259
URBANO COELHO DE GOUVEIA	2561

MARANHÃO

ANTÔNIO BRÍCIO DE ARAÚJO	0275
FRANCISCO MANOEL DA CUNHA JUNIOR	0957
FRANCISCO MENDES DE ALMEIDA	0961
GODOFREDO MENDES VIANA	1045
JOÃO PEDRO BELFORT VIEIRA	1323
JOSÉ EUSÉBIO DE CARVALHO OLIVEIRA	1581
JOSÉ MARIA MAGALHÃES DE ALMEIDA	1681
JOSÉ SECONDINO LOPES GOMENSORO	1749
MANOEL BERNARDINO DA COSTA RODRIGUES	1961
MANOEL INÁCIO BELFORT VIEIRA	1995
URBANO SANTOS DA COSTA ARAÚJO	2563

MINAS GERAIS

AMÉRICO LOBO LEITE PEREIRA	0169
ANTONIO CARLOS RIBEIRO DE ANDRADA	0203
ARTHUR DA SILVA BERNARDES	0381
BERNARDO PINTO MONTEIRO	0475
FERNANDO LOBO LEITE PEREIRA	0797
FRANCISCO ÁLVARO BUENO DE PAIVA	0833

ÍNDICE ALFABÉTICO POR PERÍODO HISTÓRICO

PRIMEIRA REPÚBLICA

MINAS GERAIS

FRANCISCO ANTONIO DE SALLES	0843
HENRIQUE AUGUSTO DE OLIVEIRA DINIZ	1081
JOÃO PINHEIRO DA SILVA	1331
JOSÉ MONTEIRO RIBEIRO JUNQUEIRA	1699
OLEGÁRIO DIAS MACIEL	2255
RAUL SOARES DE MOURA	2405
WALDOMIRO DE BARROS MAGALHÃES	2607

MATO GROSSO

ANTÔNIO FRANCISCO AZEREDO	0293
ANTÔNIO PINHEIRO GUEDES	0329
AQUELINO LEITE DO AMARAL COUTINHO	0347
GENEROSO PAIS LEME DE SOUZA PONCE	1023
JOAQUIM DUARTE MURTINHO	1377
JOSÉ ANTONIO MURTINHO	1477
JOSÉ MARIA METELLO	1683
LUIZ ADOLPHO CORREIA DA COSTA	1895
PEDRO CELESTINO CORREA DA COSTA	2325

PARA

ANTÔNIO EMILIANO DE SOUZA CASTRO	0289
ANTONIO NICOLAU MONTEIRO BAENA	0253
ARTHUR ÍNDIO DO BRASIL E SILVA	0373
ARTUR DE SOUZA LEMOS	0391
DIONYSIO AUSIER BENTES	0643
EURICO DE FREITAS VALLE	0733
FIRMO JOSÉ DA COSTA BRAGA	0815
JOSÉ PAES DE CARVALHO	1705
JUSTO PEREIRA LEITE CHERMONT	1791
LAURO NINA SODRÉ E SILVA	1829
MANOEL PEDRO VILLABOIM	2017
MANUEL DE MELLO CARDOSO BARATA	2051
RAYMUNDO NYNA RIBEIRO	2411

PARAÍBA

ÁLVARO LOPES MACHADO	0025
ANTONIO MASSA	0247
EPITÁCIO LINDOLFO DA SILVA PESSOA	0695
FIRMINO GOMES DA SILVEIRA	0805

ÍNDICE ALFABÉTICO POR PERÍODO HISTÓRICO

PRIMEIRA REPÚBLICA

PARAÍBA

JOÃO COELHO GONÇALVES LISBOA	1235
JOÃO PEREIRA DE CASTRO PINTO	1329
JOÃO SOARES NEIVA	1351
JOSÉ DE ALMEIDA BARRETO	1555
JOSÉ GAUDÊNCIO CORREA DE QUEIRÓZ	1601
OCTÁCILIO CAMELO DE ALBUQUERQUE	2241
PEDRO DA CUNHA PEDROSA	2329
VENÂNCIO AUGUSTO DE MAGALHÃES NEIVA	2565
WALFREDO SOARES DOS SANTOS LEAL	2613

PERNAMBUCO

ANTONIO GONÇALVES FERREIRA	0237
EMYGDIO DANTAS BARRETO	0687
FRANCISCO DE ASSIS ROSA E SILVA	0869
FRANCISCO PESSOA DE QUEIROZ	0967
FREDERICO GUILHERME DE SOUZA SERRANO	0993
GASPAR VASCONCELLOS MENEZES DE DRUMMOND FILHO	1011
HERCULANO BANDEIRA DE MELLO	1099
JOÃO BARBALHO UCHOA CAVALCANTI	1211
JOÃO RIBEIRO DE BRITO	1339
JOSÉ HENRIQUE CARNEIRO DA CUNHA	1613
JOSÉ HYGINO DUARTE PEREIRA	1615
JOSÉ JOAQUIM DE ALMEIDA PERNAMBUCO	1633
JOSÉ MARCELINO DA ROSA E SILVA	1671
JOSÉ MARIA DE ALBUQUERQUE	1679
JOSÉ RUFINO BEZERRA CAVALCANTE	1741
JOSÉ SIMEÃO DE OLIVEIRA	1751
LUIZ CORREA DE BRITO	1903
SIGISMUNDO ANTONIO GONÇALVES	2499

PIAUI

ABDIAS DA COSTA NEVES	0029
ÁLVARO DE ASSIS OSÓRIO MENDES	0021
ANÍSIO AUTO DE ABREU	0183
ANTONINO FREIRE DA SILVA	0193
ANTONIO COELHO RODRIGUES	0209
ELIZEU DE SOUZA MARTINS	0679
EURÍPEDES CLEMENTINO DE AGUIAR	0731
FIRMINO PIRES FERREIRA	0809
GERVÁSIO DE BRITO PASSOS	1027

ÍNDICE ALFABÉTICO POR PERÍODO HISTÓRICO

PRIMEIRA REPÚBLICA

PIAUI

JOAQUIM ANTONIO DA CRUZ	1367
JOAQUIM NOGUEIRA PARANAGUÁ	1419
JOAQUIM RIBEIRO GONÇALVES	1431
JOSÉ FÉLIX ALVES PACHECO	1583
RAIMUNDO ARTHUR VASCONCELOS	2389
THEODORO ALVES PACHECO	2527

PARANA

AFONSO ALVES DE CAMARGO	0071
ALBERTO JOSÉ GONÇALVES	0091
ARTHUR FERREIRA DE ABREU	0385
BRAZÍLIO FERREIRA DA LUZ	0487
CAETANO MUNHOZ DA ROCHA	0523
CÂNDIDO FERREIRA DE ABREU	0507
CARLOS CAVALCANTI DE ALBURQUERQUE	0565
FRANCISCO XAVIER DA SILVA	0987
JOAQUIM REZENDE CORREIA DE LACERDA	1429
JOSÉ PEREIRA DOS SANTOS ANDRADE	1719
LUIZ DE ALBUQUERQUE MARANHÃO	1905
MANUEL DE ALENCAR GUIMARÃES	2047
MARINS ALVES DE CAMARGO	2117
UBALDINO DO AMARAL FONTOURA	2557

RIO DE JANEIRO

BRAZ CARNEIRO NOGUEIRA DA GAMA	0485
FELICIANO PIRES DE ABREU SODRÉ	0771
FRANCISCO PORTELA	0971
JOSÉ EDUARDO DE MACEDO SOARES	1573
JOSÉ THOMAZ DA PORCIÚNCULA	1763
JÚLIO VERÍSSIMO DA SILVA SANTOS	1813
LOURENÇO MARIA DE ALMEIDA BAPTISTA	1861
MANOEL DE MATOS DUARTE SILVA	1979
MANUEL DE QUEIROZ MATTOSO RIBEIRO	2055
MIGUEL JOAQUIM RIBEIRO DE CARVALHO	2159
NILO PROCÓPIO PEÇANHA	2227

RIO GRANDE DO NORTE

ALMINO ALVARES AFFONSO	0145
AMARO BEZERRA CAVALCANTI	0173

ÍNDICE ALFABÉTICO POR PERÍODO HISTÓRICO

PRIMEIRA REPÚBLICA

RIO GRANDE DO NORTE

ANTÔNIO JOSÉ DE MELLO E SOUZA	0301
AUGUSTO TAVARES DE LYRA	0425
ELOY CASTRICIANO DE SOUZA	0681
FRANCISCO DE SALLES MEIRA E SÁ	0909
FRANCISCO GOMES DA ROCHA FAGUNDES	0937
JOÃO DE LYRA TAVARES	1253
JOAQUIM FERREIRA CHAVES	1383
JOSÉ BERNARDO DE MEDEIROS	1507
JOSÉ PEDRO DE OLIVEIRA GALVÃO	1715
JUVENAL LAMARTINE DE FARIA	1797
KERGINALDO CAVALCANTI DE ALBUQUERQUE	1815
PEDRO VELHO DE ALBUQUERQUE MARANHÃO	2365
TOBIAS DO REGO MONTEIRO	2545

RIO GRANDE DO SUL

ALEXANDRE CASSIANO DO NASCIMENTO	0111
CARLOS BARBOSA GONÇALVES	0557
DIOGO FERNANDES ALVARES FORTUNA	0637
FIRMINO PAIM FILHO	0807
JOÃO VESPÚCIO DE ABREU E SILVA	1355
JOAQUIM AUGUSTO DE ASSUNÇÃO	1369
JOSÉ ANTONIO FLORES DA CUNHA	1473
JOSÉ GOMES PINHEIRO MACHADO	1605
JOSÉ JOAQUIM DE SOUZA	1637
JÚLIO ANACLETO FALCÃO DA FROTA	1803
LUÍS SOARES DOS SANTOS	1875
RAMIRO FORTES DE BARCELLOS	2399
RIVADÁVIA DA CUNHA CORREIA	2421
VICTORINO RIBEIRO CARNEIRO MONTEIRO	2585

SANTA CATARINA

ABDON BAPTISTA	0031
ANTÔNIO JUSTINIANO ESTEVES JUNIOR	0303
ANTÔNIO PEREIRA DA SILVA OLIVEIRA	0327
CELSO BAYMA	0591
FELIPE SCHMIDT	0775
GUSTAVO RICHARD	1061
HERCÍLIO PEDRO DA LUZ	1097
LAURO SEVERIANO MULLER	1831
LUIZ DELPHINO DOS SANTOS	1911

ÍNDICE ALFABÉTICO POR PERÍODO HISTÓRICO

PRIMEIRA REPÚBLICA

SANTA CATARINA

RAULINO JÚLIO ADOLFO HORN	2409
VIDAL JOSÉ DE OLIVEIRA RAMOS JUNIOR	2587

SERGIPE

AUGUSTO CÉSAR LEITE	0403
GILBERTO DE LIMA AZEVEDO SOUZA F. AMADO DE FARIA	1037
GONÇALO DE FARO ROLLEMBERG	1047
GUILHERME DE SOUZA CAMPOS	1053
JOSÉ JOAQUIM PEREIRA LOBO	1647
JOSÉ LUIZ COELHO E CAMPOS	1663
JOSÉ SIQUEIRA MENEZES	1753
LEANDRO RIBEIRO DE SIQUEIRA MACIEL	1837
MANOEL DA SILVA ROSA JÚNIOR	1973
MANOEL PRESCILIANO DE OLIVEIRA VALLADÃO	2019
MARTINHO CÉZAR DA SILVEIRA GARCEZ	2123
MAURÍCIO GRACHO CARDOSO	2131
OLYMPIO DE SOUZA CAMPOS	2261
SERAPIÃO DE AGUIAR MELLO	2487

SÃO PAULO

ADOLPHO AFFONSO DA SILVA GORDO	0053
ALFREDO ELLIS	0131
ÁLVARO AUGUSTO DA COSTA CARVALHO	0011
ANTONIO DE LACERDA FRANCO	0221
ARNOLFO RODRIGUES DE AZEVEDO	0363
BERNARDINO JOSÉ DE CAMPOS JUNIOR	0461
FRANCISCO DE PAULA RODRIGUES ALVES	0895
FRANCISCO GLICÉRIO CERQUEIRA LEITE	0935
FRANCISCO RÂNGEL PESTANA	0975
JOÃO FRANCISCO DE PAULA E SOUZA	1273
JOAQUIM LOPES CHAVES	1411
MANUEL DE MORAES E BARROS	2053
MANUEL FERRAZ DE CAMPOS SALLES	2067
PRUDENTE JOSÉ DE MORAES E BARROS	2377
WASHINGTON LUIS PEREIRA DE SOUZA	2617

ÍNDICE ALFABÉTICO POR PERÍODO HISTÓRICO

SEGUNDA REPÚBLICA

ACRE

ADALBERTO CORREIA SENA	0043
ALTEVIR LEAL	0163
GERALDO GURGEL DE MESQUITA	1025
JORGE KALUME	1457
JOSÉ GUIOHARD DOS SANTOS	1609
MÁRIO MAIA	1953
OSCAR PASSOS	2271

ALAGOAS

AFRANIO SALGADO LAGES	0077
ANTONIO FREITAS CAVALCANTI	0229
ARNON AFFONSO DE FARIAS MELLO	0367
CARLOS BENIGNO PEREIRA DE LYRA NETO	0559
CÍCERO TEIXEIRA DE VASCONCELOS	0517
EZECHIAS JERÔNIMO DA ROCHA	0753
GUILHERME GRACINDO SOARES PALMEIRA	1055
ISMAR DE GÓES MONTEIRO	1125
LUIZ DE SOUZA CAVALCANTE	1907
MANUEL CÉSAR DE GÓES MONTEIRO	2043
PEDRO AURÉLIO DE GÓES MONTEIRO	2323
PEDRO COSTA REGO	2327
RUI SOARES PALMEIRA	2445
SILVESTRE PÉRICLES DE GÓES MONTEIRO	2505
TEOTONIO BRANDÃO VILELA	2523

AMAZONAS

ALFREDO AUGUSTO DA MATTA	0123
ÁLVARO BOTELHO MAIA	0017
ANTOVILLA RODRIGUES MOURÃO VIEIRA	0265
ARTHUR VIRGÍLIO DO CARMO RIBEIRO FILHO	0389
EDMUNDO FERNANDES LEVI	0671
EUNICE MAFALDA MICHILLES	0727
EVANDRO DAS NEVES CARREIRA	0745
FÁBIO PEREIRA DE LUCENA BITTENCOURT	0757
FLÁVIO DA COSTA BRITTO	0821
JOÃO BOSCO RAMOS DE LIMA	1217
JOÃO DOS SANTOS BRAGA JÚNIOR	1263
JOSÉ BERNARDINO LINDOSO	1503
JOSÉ RAIMUNDO ESTEVES	1727
LEOPOLDO TAVARES CUNHA NELLO	1845

ÍNDICE ALFABÉTICO POR PERÍODO HISTÓRICO

SEGUNDA REPÚBLICA

AMAZONAS

MANOEL ANÍSIO JOBIM	1957
MANOEL SEVERIANO NUNES	2023
RAIMUNDO GOMES DE ARAÚJO PARENTE	2393
VIVALDO PALMA LIMA FILHO	2597
WALDEMAR PEDROSA	2605

BAHIA

ALOYSIO LOPES DE CARVALHO FILHO	0159
ANTÔNIO BALBINO DE CARVALHO FILHO	0271
ANTONIO DA SILVA FERNANDES	0215
ANTONIO GARCIA DE MEDEIROS NETO	0231
ANTÔNIO LOMANTO JUNIOR	0305
ANTÔNIO PEREIRA DA SILVA MOACYR	0325
DURVAL NEVES DA ROCHA	0665
HEITOR DIAS PEREIRA	1069
JOÃO DE LIMA TEIXEIRA	1249
JOÃO MANGABEIRA	1309
JOSAPHAT RAMOS MARINHO	1777
JOSÉ JOAQUIM SEABRA	1651
JURACY MONTENEGRO MAGALHÃES	1783
JUTAHY BORGES MAGALHÃES	1793
LANDULFO ALVES DE ALMEIDA	1825
LUIZ VIANA FILHO	1931
OCTÁVIO MANGABEIRA	2235
OVÍDIO ANTUNES TEIXEIRA	2281
RENATO ONOFRE PINTO ALEIXO	2417
RUY SANTOS	2473

CEARA

ALMIR SANTOS PINTO	0149
ANTÔNIO JORGE DE QUEIROZ JUCÁ	0297
CARLOS JEREISSATI	0575
CARLOS MAURO CABRAL BENEVIDES	0577
CÉSAR CALS DE OLIVEIRA FILHO	0489
EDGAR CAVALCANTI DE ARRUDA	0669
FAUSTO AUGUSTO BORGES CABRAL	0759
FRANCISCO DE MENEZES PIMENTEL	0877
JOSÉ LINS DE ALBUQUERQUE	1657
JOSÉ PARSIFAL BARROSO	1707
JOSÉ WALDEMAR ALCÂNTARA E SILVA	1773

ÍNDICE ALFABÉTICO POR PERÍODO HISTÓRICO

SEGUNDA REPÚBLICA

CEARA

MANOEL DO NASCIMENTO FERNANDES TÁVORA	1981
OLAVO DE OLIVEIRA	2249
OLAVO OLIVEIRA	2251
ONOFRE MONIZ GOMES DE LIMA	2265
PAULO SARAZATE FERREIRA LOPES	2317
PLÍNIO POMPEU DE SABÓIA MAGALHÃES	2373
VIRGÍLIO DE MORAES FERNANDES TÁVORA	2591
WALDEMAR CROMWELL DO REGO FALCÃO	2599
WILSON GONÇALVES	2623

DISTRITO FEDERAL

AGUINALDO CAIADO DE CASTRO	0081
HAMILTON DE LACERDA NOGUEIRA	1065
JÚLIO CESÁRIO DE MELLO	1811
LUÍS CARLOS PRESTES	1871
MÁRIO DE ANDRADE RAMOS	1947
MOZART BRASILEIRO PEREIRA DO LAGO	2183
NAPOLEÃO DE ALENCASTRO GUIMARÃES	2193

ESPIRITO SANTO

ARY DE SIQUEIRA VIANNA	0395
ATTÍLIO VIVACQUA	0399
CARLOS FERNANDO MONTEIRO LINDENBERG	0567
DIRCEU CARDOSO	0645
EURICO VIEIRA DE REZENDE	0735
GENARO PINHEIRO	1019
HENRIQUE DE NOVAES	1089
JEFFERSON DE AGUIAR	1163
JERÔNIMO MONTEIRO FILHO	1183
JOÃO DE MEDEIROS CALMON	1259
JONES DOS SANTOS NEVES	1447
JOSÉ IGNÁCIO FERREIRA	1619
LUÍS TINOCO DA FONSECA	1877
MOACYR DALLA	2173
RAUL GIUBERTI	2403
SILVÉRIO DEL CARO	2501

GOIAS

ALFREDO NASSER	0141
----------------	------

ÍNDICE ALFABÉTICO POR PERÍODO HISTÓRICO

SEGUNDA REPÚBLICA

GOIAS

BENEDITO VICENTE FERREIRA	0449
DÁRIO DÉLIO CARDOSO	0617
DOMINGOS NETTO DE VELASCO	0659
EMIVAL RAMOS CAIADO	0685
HENRIQUE ANTONIO SANTILLO	1077
JERONYMO COIMBRA BUENO	1169
JOÃO ABRAHÃO SOBRINHO	1193
JOSÉ DA COSTA PEREIRA	1547
JOSÉ FELICIANO FERREIRA	1591
JUSCELINO KUBITSCHK DE OLIVEIRA	1787
LÁZARO FERREIRA BARBOSA	1817
MÁRIO D'ALENCASTRO CAIADO	1945
MAURO BORGES TEIXEIRA	2133
NERO MACEDO DE CARVALHO	2209
OSIRES TEIXEIRA	2273
PEDRO LUDOVICO TEIXEIRA	2353
TACIANO GOMES DE MELLO	2511

MARANHÃO

ALEXANDRE ALVES COSTA	0107
ANTÔNIO ALEXANDRE BAYMA	0269
CLDOMIR SERRA SERRÃO CARDOSO	0605
CLDOMIR TEIXEIRA MILET	0609
EUGÊNIO DE BARROS	0721
GENÉSIO EDWARD DE MORAES REGO	1017
HENRIQUE DE LA ROCQUE DE ALMEIDA	1085
JOÃO AMÉRICO DE SOUZA	1201
JOÃO CASTELO RIBEIRO GONÇALVES	1225
JOSÉ NEIVA DE SOUZA	1703
JOSÉ SARNEY DE ARAUJO COSTA	1743
LUIS FERNANDO DE OLIVEIRA FREIRE	1891
SEBASTIÃO ARCHER DA SILVA	2483
VICTORINO DE BRITTO FREIRE	2581

MINAS GERAIS

AFFONSO ARINOS DE MELLO FRANCO	0063
ALFREDO JOSÉ DE CAMPOS MELO	0133
ARTHUR BERNARDES FILHO	0375
BENEDITO VALADARES RIBEIRO	0445
CAMILO NOGUEIRA DA GAMA	0527

ÍNDICE ALFABÉTICO POR PERÍODO HISTÓRICO

SEGUNDA REPÚBLICA

MINAS GERAIS

CARLOS ALBERTO LÚCIO BITTENCOURT	0547
FERNANDO DE MELO VIANA	0785
GUSTAVO ÇAPANEMA	1057
ITAMAR AUGUSTO CANTIERO FRANCO	1131
JOÃO LIMA GUIMARÃES	1293
JOSÉ DE MAGALHÃES PINTO	1561
LEVINDO EDUARDO COELHO	1849
MILTON SOARES CAMPOS	2169
MURILO PAULINO BADARÓ	2189
NESTOR MASSENA	2213
TANCREDO DE ALMEIDA NEVES	2513

MATO GROSSO DO SUL

JOSÉ MANOEL FONTANILLAS FRAGELLI	1667
MARCELO MIRANDA SOARES	2097
PEDRO PEDROSSIAN	2359
RACHID SALDANHA DERZI	2385

MATO GROSSO

ANTÔNIO MENDES CANALE	0319
FERNANDO CORREA DA COSTA	0781
FILINTO MULLER	0801
GASTÃO DE MATTOS MULLER	1013
ITALÍVIO MARTINS COELHO	1129
JOÃO VILLAS BOAS	1359
JOSÉ BENEDITO CANELLAS	1493
PAULINO LOPES DA COSTA	2291
ROBERTO DE OLIVEIRA CAMPOS	2427
SYLVIO CURVO	2509
VESPASIANO BARBOSA MARTINS	2569
VICENTE DE BEZERRA NETO	2575
VICENTE EMÍLIO VUOLO	2577

PARA

ABEL DE ABREU CHERMONT	0035
ABELARDO LEÃO CONDURÚ	0039
ALEXANDRE ZACHARIAS DE ASSUMPÇÃO	0119
ALOYSIO DA COSTA CHAVES	0153
ÁLVARO ADOLFO DA SILVEIRA	0009

ÍNDICE ALFABÉTICO POR PERÍODO HISTÓRICO

SEGUNDA REPÚBLICA

PARA

EDWARD CATETE PINHEIRO	0677
GABRIEL HERNES FILHO	0995
HÉLIO MOTA GUEIROS	1063
JARBAS GONÇALVES PASSARINHO	1159
JOÃO GUILHERME LAMEIRA BITTENCOURT	1283
JOÃO PRISCO DOS SANTOS	1335
JOÃO RENATO FRANCO	1337
JOAQUIM LOBÃO DA SILVEIRA	1407
JOAQUIM MAGALHÃES CARDOSO BARATA	1413
JOSÉ AUGUSTO MEIRA DANTAS	1491
MILTON BLANCO DE ABRUNHOSA TRINDADE	2167
PAULO FENDER	2305

PARAÍBA

ADALBERTO JORGE RODRIGUES RIBEIRO	0047
ARGEMIRO DE FIGUEIREDO	0349
DOMÍCIO GONDIM BARRETO	0649
FRANCISCO DE ASSIS CHATEAUBRIAND BANDEIRA DE MELLO	0863
FRANCISCO DUARTE LIMA	0927
HUMBERTO COUTINHO DE LUCENA	1115
IVANDRO MOURA CUNHA LIMA	1137
JOÃO AGRIPINO FILHO	1195
JOÃO CAVALCANTI ARRUDA	1229
JOSÉ AMÉRICO DE ALMEIDA	1467
MANOEL VELLOSO BORGES	2029
MARCONDES IRAN BENEVIDES GADELHA	2103
MILTON BEZERRA CABRAL	2163
RUY CARNEIRO	2469
VERGNIAUD WANDERLEY	2567
VIRGÍNIO DE VELLOSO BORGES	2595

PERNAMBUCO

ADERBAL DE ARAÚJO JUREMA	0049
ANTÔNIO DE BARROS CARVALHO	0281
ANTÔNIO DE NOVAES FILHO	0285
APOLONIO JORGE DE FARIAS SALLES	0343
CID FEIJÓ SAMPAIO	0595
ETELVINO LINS DE ALBUQUERQUE	0713
JARBAS CARDOSO DE ALBUQUERQUE MARANHÃO	1155
JOÃO CLEOFAS DE OLIVEIRA	1231

ÍNDICE ALFABÉTICO POR PERÍODO HISTÓRICO

SEGUNDA REPÚBLICA

PERNAMBUCO

JOSÉ DE SÁ BEZERRA CAVALCANTI	1567
JOSÉ ERMÍRIO DE MORAES	1579
JOSÉ URBANO DA COSTA CARVALHO	1771
MARCO ANTONIO DE OLIVEIRA MACIEL	2099
MARCOS DE BARROS FREIRE	2109
MURILO CARNEIRO LEÃO PARAÍSO	2187
NILO DE SOUZA COELHO	2223
NIVALDO RODRIGUES MACHADO .	2231
PAULO PESSOA GUERRA	2313
THOMAZ DE OLIVEIRA LOBO	2535
WILSON DE QUEIROZ CAMPOS	2621

PIAUI

ALBERTO TAVARES SILVA	0097
BERNARDINO SOARES VIANA	0463
DIRCEU MENDES ARCOVERDE	0647
FAUSTO GAYOSO CASTELO BRANCO	0763
HELVÍDIO NUNES DE BARROS	1073
JOÃO CALISTO LOBO	1221
JOAQUIM LIMA PIRES FERREIRA	1405
JOAQUIM SANTOS PARENTE	1439
JOSÉ CÂNDIDO FERRAZ	1513
JOSÉ PIRES REBELLO	1721
LEÔNIDAS DE CASTRO MELLO	1853
LUIZ MENDES RIBEIRO GONÇALVES	1923
MATHIAS OLYMPIO DE MELLO	2127
PETRÔNIO PORTELLA NUNES	2369
RAIMUNDO DA ARÊA LEÃO MELO	2391
SIGEFFREDO PACHECO	2495
WALDEMAR DE MOURA SANTOS	2603

PARANA

ABILON DE SOUZA NEVES	0041
ADOLPHO DE OLIVEIRA FRANCO	0057
AFFONSO ALVES DE CAMARGO NETTO	0059
ALÔ TICOLAT GUIMARÃES	0165
ÁLVARO FERNANDES DIAS	0023
AMAURY DE OLIVEIRA E SILVA	0177
ANTÔNIO JORGE MACHADO LIMA	0299
ARTHUR FERREIRA DOS SANTOS	0387

ÍNDICE ALFABÉTICO POR PERÍODO HISTÓRICO

SEGUNDA REPÚBLICA

PARANA

ENÉAS EUGENIO PEREIRA FARIA	0689
FLÁVIO CARVALHO GUIMARÃES	0817
FRANCISCO ACCIOLY RODRIGUES DA COSTA FILHO	0837
FRANCISCO LEITE CHAVES	0947
GASPAR DUARTE VELLOSO	1007
JOÃO DE MATTOS LEÃO	1257
JOSÉ RICHÁ	1729
MOISÉS LUPION DE TROYA	2181
NELSON MACULAN	2203
NEY AMINTHAS DE BARROS BRAGA	2215
OTHON MADER	2279
ROBERTO GLASSER	2431
ROBERTO WYPYCH	2437
RUBENS DE MELLO BRAGA	2441

RIO DE JANEIRO

AARÃO STEINBRUCH	0027
ALFREDO AUGUSTO GUIMARAES BACKER	0127
ALFREDO DA SILVA NEVES	0129
ARLINDO RODRIGUES	0357
AURÉLIO VIANNA DA CUNHA LIMA	0431
BENJAMIN MIGUEL FARAH	0453
DANTON PINHEIRO JOBIM	0625
ERNANI DO AMARAL PEIXOTO	0701
FRANCISCO DE SÁ TINOCO	0903
GILBERTO MARINHO	1041
HUGO RAMOS FILHO	1111
JAMIL HADDAD	1151
JOÃO BATISTA DE VASCONCELOS TORRES	1213
JOSÉ CARLOS PEREIRA PINTO	1523
MÁRIO DE SOUZA MARTINS	1949
MIGUEL COUTO FILHO	2151
NELSON DE SOUZA CARNEIRO	2197
PAULO DA SILVA FERNANDES	2299
PAULO FRANCISCO TORRES	2307
ROBERTO SATURNINO BRAGA	2433
TARCÍSIO DE ALMEIDA MIRANDA	2517

RIO GRANDE DO NORTE

AGENOR NUNES DE MARIA	0079
-----------------------	------

ÍNDICE ALFABÉTICO POR PERÍODO HISTÓRICO

SEGUNDA REPÚBLICA

RIO GRANDE DO NORTE

CARLOS ALBERTO DE SOUZA	0541
DINARTE DE MEDEIROS MARIZ	0629
FRANCISCO DUARTE FILHO	0925
JERONIMO DIX-HUIT ROSADO MAIA	1167
JESSÉ PINTO FREIRE	1185
JOÃO SEVERIANO DA CÂMARA	1341
JOAQUIM IGNÁCIO DE CARVALHO FILHO	1391
JOSÉ AUGUSTO BEZERRA DE MEDEIROS	1487
JOSÉ DE SOUZA MARTINS FILHO	1569
JOSÉ FERREIRA DE SOUSA	1595
JOSÉ GEORGINO AVELINO	1603
LUIZ GONZAGA DE BARROS	1915
MANOEL CORDEIRO VILLAÇA	1969
MOACYR TORRES DUARTE	2177
REGINALDO FERNANDES DE OLIVEIRA	2413
SÉRGIO BEZERRA MARINHO	2477
WALFREDO DANTAS GURGEL	2611

RONDONIA

ALCIDES PAIO	0101
ODACIR SOARES RODRIGUES	2245
REYNALDO GALVÃO MODESTO	2419

RIO GRANDE DO SUL

ALBERTO PASQUALINI	0093
ARMANDO PEREIRA CORREA DA CÂMARA	0359
AUGUSTO SIMÕES LOPES	0423
CAMILO TEIXEIRA MÉRICO	0531
CARLOS ALBERTO GOMES CHIARELLI	0543
CARLOS ALFREDO SIMCH	0551
DANIEL KRIEGER	0621
ERNESTO DORNELLES	0705
FRANCISCO FLORES DA CUNHA	0929
GETÚLIO DORNELLES VARGAS	1029
GUIDO FERNANDO MONDIM	1049
JOAQUIM PEDRO SALGADO FILHO	1425
JORGE BRAGA PINHEIRO	1449
MEM DE AZAMBUJA SÁ	2139
OCTÁVIO OMAR CARDOSO	2239
PAULO BROSSARD DE SOUZA PINTO	2293

ÍNDICE ALFABÉTICO POR PERÍODO HISTÓRICO

SEGUNDA REPÚBLICA

RIO GRANDE DO SUL

PEDRO JORGE SIMON	2341
TARSO DE MORAES DUTRA	2519

SANTA CATARINA

ANTÔNIO CARLOS KONDER REIS	0279
ARNOR DAMIANI	0371
ARTUR FERREIRA DA COSTA	0393
ATTÍLIO FRANCISCO XAVIER FONTANA	0397
CARLOS GOMES DE OLIVEIRA	0573
CELSO RAMOS	0593
CLAUDIONOR COUTO RORIZ	0599
EVILÁSIO VIEIRA	0751
FRANCISCO BENJAMIN GALLOTI	0851
IRINEU BORNHAUSEN	1121
IVAN ORESTE BONATO	1135
IVO D'AQUINO FONSECA	1139
JAISON TUPY BARRETO	1147
JORGE KONDER BORNHAUSEN	1461
LENOIR VARGAS FERREIRA	1841
LÚCIO CORREIA	1941
NEREU DE OLIVEIRA RAMOS	2205
OTAIR BECKER	2277
SAULO SAUL RAMOS	2481

SERGIPE

ALBANO DO PRADO PIMENTEL FRANCO	0085
AUGUSTO DO PRADO FRANCO	0411
AUGUSTO MAYNARD GOMES	0415
DURVAL RODRIGUES DA CRUZ	0667
FRANCISCO LEITE NETO	0951
HERIBALDO DANTAS VIEIRA	1103
JOÃO GILVAN ROCHA	1275
JORGE CAMPOS MAYNARD	1451
JOSÉ PASSOS PORTO	1711
JOSÉ ROLLEMBERG LEITE	1737
JÚLIO CÉSAR LEITE	1809
LEANDRO MAYNARD MACIEL	1833
LOURIVAL BAPTISTA	1863
LOURIVAL FONTES	1869
WALTER DO PRADO FRANCO	2615

ÍNDICE ALFABÉTICO POR PERÍODO HISTÓRICO

SEGUNDA REPÚBLICA

SÃO PAULO

ALEXANDRE MARCONDES MACHADO FILHO	0117
ANDRÉ FRANCO MONTORO	0185
ANTONIO OSWALDO DO AMARAL FURLAN	0255
AURO SOARES DE MOURA ANDRADE	0437
BENEDITO MÁRIO CALAZANS	0443
CARLOS ALBERTO ALVES DE CARVALHO PINTO	0537
CÉSAR LACERDA DE VERGUEIRO	0493
EUCLIDES VIEIRA	0717
FERNANDO HENRIQUE CARDOSO	0789
JOSÉ ALCÂNTARA MACHADO DE OLIVEIRA	1463
JUVENAL LINO DE MATTOS	1801
LINEU PRESTES	1859
LUIZ RODOLPHO MIRANDA	1929
ORESTES QUÉRCIA	2267
ORLANDO GABRIEL ZANCANER	2269
PAULO DE MORAES BARROS	2301
ROBERTO COCHRANE SIMONSEN	2423
SEVERO FAGUNDES GOMES	2491

ÍNDICE ONOMÁSTICO

A

ABREU, JOSÉ MATHIAS FERREIRA DE	0385
ABREU, JÚLIO	1237, 1599, 2143
ABREU, JULIO	1855
ABREU, MANOEL JOAQUIM DE	0183
ABREU, MARIA DA LUZ SANTOS FERREIRA DE	0385
ABREU, OVÍDIO DE	0445
ABREU, PAULO	0437
ACAYABA, MORVAN	2189
ACCIOLLY, NOGUEIRA	2131
ACCIOLY, ANTONIA VIEIRA	1207
ACCIOLY, ANTONIO PINTO NOGUEIRA (SENADOR)	1723
ACCIOLY, HILDEBRAND	0863
ACCIOLY, JOÃO BAPTISTA	1207
ACCIOLY, MARIA THEREZA DE SOUZA	1723, 0335
ACCIOLY, TELINA DE ALENCAR	1723
ACCIOLY, THOMAS	1723
ACIOLI, ANTÔNIO PINTO NOGUEIRA	0979
ACIOLI, ANTONIO PINTO NOGUEIRA	2547
ACIOLI, OLGA	0979
ACIOLY, ANTONIO PINTO NOGUEIRA	2551
ACIOLY, JOSÉ	0335
ACIOLY, MARIA TERESA DE SOUZA	2551
ACIOLY, SUZETE BRANNSCHWEILER	2551
ACIOLY, THOMAS	0335
ACORTES, ANTONIO CARDOSO	2205
ADERALDO, MOZART SORIANO	1707
ADET, EMÍLIO	0963
ADOLPHO, ÁLVARO	1407
AFFONSO CLÁUDIO	1083
AFFONSO, ALMINO	2491
AFFONSO, FRANCISCO MANOEL ALVARES	0145
AFFONSO, JOÃO ANTONIO	0073
AFONSO CELSO	0073, 0963
AGOSTINHO NETO	2313
AGRIPINO, JOÃO	0649
AGUIAR, ADELAIDE EUGENIA DA COSTA	1511
AGUIAR, ARISTEU	1163

ÍNDICE ONOMASTICO

A

AGUIAR, AUGUSTO DE	1163
AGUIAR, CAETANO FERREIRA DE	1517
AGUIAR, FAUSTO AUGUSTO DE	0761
AGUIAR, FRANCISCO PRIMO DE SOUZA	0613
AGUIAR, GENOVEVA LOBÃO DE	0731
AGUIAR, HELVÍDEO CLEMENTINO DE	0731
AGUIAR, IRACEMA LYRA DE	1163
AGUIAR, JEFERSON DE	2505
AGUIAR, JEFFERSON DE	2169
AGUIAR, JOÃO FRANCISCO DE	0761
AGUIAR, MANOEL PONTES DE	2449
AGUIAR, MARIA RODRIGUES DE	1163
AGUIAR, NARCISA ANGÉLICA DE	0761
AGUIAR, PINTO DE	2449
AGUIAR, SOUSA	1583
AGUIAR, URCERCINO OURIQUE DE	0395
AIRES, MARIA MANUELA DE OLIVEIRA	1605
AIRES, VENÂNCIO	1605
ALBERTO, JOÃO	1041, 0801, 0807
ALBUQUERQUE, ANDRÉ	2365
ALBUQUERQUE, ANTONIO FRANCISCO DE PAULA	2337
ALBUQUERQUE, DIOGO VELHO CAVALCANTI	0639
ALBUQUERQUE, DJANIRA FALCÃO LINS DE	0713
ALBUQUERQUE, EDGAR	1657
ALBUQUERQUE, EMÍLIA AMÁLIA E	1965
ALBUQUERQUE, EMÍLIA CAVALCANTI DE	0291
ALBUQUERQUE, ENGRÁCIA MENDES DE	1905
ALBUQUERQUE, EPITÁCIO PESSOA CAVALCANTE DE	0047
ALBUQUERQUE, EUGÊNIO DE SOUZA	0995
ALBUQUERQUE, EULÁLIA CAVALCANTI DE	1815
ALBUQUERQUE, FRANCISCA DE A. C. DE	0015
ALBUQUERQUE, FRANCISCA DE PAULA C. DE	0879
ALBUQUERQUE, FRANCISCA LINS	1657
ALBUQUERQUE, FRANCISCO DE PAULA CAVALCANTI DE	2337
ALBUQUERQUE, FRANCISCO DE PAULA E HOLANDA CAVALCANTI DE	0879
ALBUQUERQUE, FRANCISCO PAULA DE ALMEIDA E	1965
ALBUQUERQUE, FREDERICO DE ALMEIDA E	0991

ÍNDICE ONOMASTICO

A

ALBUQUERQUE, HOLANDA CAVALCANTI DE (VISCONDE DE ALBUQUERQUE)	
2337	
ALBUQUERQUE, INNOCÊNCIO JOSÉ C. DE	0565
ALBUQUERQUE, JERÔNIMO DE	2365
ALBUQUERQUE, JOÃO ALVES DE	2265
ALBUQUERQUE, JOÃO AURELIANO CAMELO DE	2241
ALBUQUERQUE, JOÃO PESSOA CAVALCANTI DE	0695
ALBUQUERQUE, JOAQUINA DE MATTA C. DE	0565
ALBUQUERQUE, JOSÉ CAVALCANTI DE	0015
ALBUQUERQUE, JOSÉ DE CARVALHO	0281
ALBUQUERQUE, JOSÉ LINS	1657
ALBUQUERQUE, LOURENÇO DE SÁ E	0207
ALBUQUERQUE, MANOEL BARRETO DE	1383
ALBUQUERQUE, MANOEL BEZERRA DE	1963
ALBUQUERQUE, MANOEL CAETANO DE ALMEIDA	0885
ALBUQUERQUE, MANOEL CAETANO DE ALMEIDA E	1965
ALBUQUERQUE, MANUEL CAETANO DE ALMEIDA E	0291
ALBUQUERQUE, MARIA NISE STUDART LINS	1657
ALBUQUERQUE, MARIANA BENEDITA DE F. E	1479
ALBUQUERQUE, MARIANA DE SÁ E	0207
ALBUQUERQUE, MARIANA FRANCISCA DE P. C. DE	0919
ALBUQUERQUE, MEDEIROS DE	0103
ALBUQUERQUE, OCTACÍLIO DE	1833
ALBUQUERQUE, PEDRO AUTRAN DA MATA E	2349
ALBUQUERQUE, PEDRO AUTRAN DA MOTA E	2349
ALBUQUERQUE, PEDRO CAVALCANTI DE	1815
ALBUQUERQUE, PEDRO FRANCISCO DE PAULA CAVALCANTI DE	0879
ALBUQUERQUE, ROSA BEZERRA LINS DE	0713
ALBUQUERQUE, ULISSÉS LINS DE	0713
ALBUQUERQUE, VIRGÍNIO DA CUNHA E	1613
ALBUQUERQUE, ZILMA PERDIGÃO CAVALCANTI DE	1815
ALBUQUERQUE, MATIAS	2365
ALCANTARA, ADELINO CUNHA	1773
ALCANTARA, LAÉLIA DE	1953
ALCANTARA, MARIA DOLORES BRASILEIRO DE	1773
ALCANTARA, WALDEMAR DE	1773
ALCOFORADO, LUIZ SEBASTIÃO GUEDES	0285

ÍNDICE ONOMASTICO

A

ALEGRE, ACHYLLES PORTO	1093	
ALEIXO, ESALTINA MARIA DE PAIVA	2417	
ALEIXO, JOSÉ DIAS PINTO	2417	
ALEIXO, PEDRO	1131	
ALEIXO, RUTH VILLOBOIM PINTO	2417	
ALEMÃO,	0409	
ALENCAR	1625	
ALENCAR, ALENXANDRINO DE	1445	
ALENCAR, ALEXANDRINO DE MELO	0121	
ALENCAR, ANA JOSEFINA DE	1687	
ALENCAR, ANA UBALDINA FARIA DE	0121	
ALENCAR, BÁRBARA PEREIRA DE	1687	
ALENCAR, CLODES SANTIAGO DE	0655	
ALENCAR, JOSÉ	1931	
ALENCAR, JOSÉ DE	2047	
ALENCAR, JOSÉ MARTINIANO DE, PE.	0213	
ALENCAR, LEONEL MARTIANO DE	1687	
ALENCAR, LEONEL MARTINIANO (BARÃO DE ALENCAR)	1687	
ALENCAR, LEONEL PEREIRA DE	1687, 0655	
ALENCAR, METON DE FRANÇA	1723	
ALENCASTRE, ÁLVARO DE	2449	
ALFREDO, JOÃO	2439, 0425, 0103, 0869	
ALMEIDA JÚNIOR, MARCELINO GOMES DE	1085	
ALMEIDA, ALFEU ADOLFO M. ANDRADE E	2025	
ALMEIDA, ANTONIO CALMON DU PIN A	2147	
ALMEIDA, ANTÔNIO D'O DE	1829	
ALMEIDA, ANTONIO DA ROCHA	1781, 2361, 1897, 2013, 2585, 0263	
ALMEIDA, ANTÔNIO DA ROCHA	0423, 0557	
ALMEIDA, APRÍGIO ALVES DE	1825	
ALMEIDA, CAETANO FURQUIM DE	0613	
ALMEIDA, CÂNDIDO ANTÔNIO MENDES DE	0441	
ALMEIDA, CÂNDIDO ANTÔNIO JOSÉ FRANCISCO MENDES DE	0513	
ALMEIDA, CÂNDIDO MENDES DE	2627, 0961	
ALMEIDA, CÂNDIDO MENDES DE (SEGUNDO)	0513	
ALMEIDA, CIPRIANO JOSÉ BARATA DE	0495	
ALMEIDA, CUSTÓDIO JOSÉ COELHO DE	2553	
ALMEIDA, ELZA SCHNEIDER ALVES DE	1825	

ÍNDICE ONOMASTICO

A

ALMEIDA, EMANUEL DE	1829
ALMEIDA, FELIX PEREIRA DE	2197
ALMEIDA, FERNANDO MENDES DE (CAPITÃO DE MILÍCIAS)	0513
ALMEIDA, FRANCISCO DE PAULA LACERDA DE	1821
ALMEIDA, GERTRUDES ANGÉLICA RODRIGUES DE	1665
ALMEIDA, HENRIQUE DE	2469
ALMEIDA, INÁCIO AUGUSTO DE	1467
ALMEIDA, J. J. DE	0879
ALMEIDA, JOÃO MENDES DE (PRIMEIRO)	0513
ALMEIDA, JOÃO MENDES DE (SEGUNDO)	0513
ALMEIDA, JOSÉ ÁLVARES PINTO DE	1575
ALMEIDA, JOSÉ AMÉRICO	0863, 1029
ALMEIDA, JOSÉ AMÉRICO DE	1467, 0927, 0629, 2613
ALMEIDA, JOSÉ CARLOS DE	1521
ALMEIDA, JOSEFA LEOPOLDINA LEAL DE	1467
ALMEIDA, JOSEFINA LUDOVICO DE	2353
ALMEIDA, LUCIANO MENDES DE	0513
ALMEIDA, MANOEL	1969
ALMEIDA, MARIA AMÉLIA N. DE LA ROCQUE	1085
ALMEIDA, MARIETA DE LA ROCQUE	1085
ALMEIDA, MENDES DE	0811
ALMEIDA, MIGUEL CALMON DU PIN E	1259, 2345, 2147
ALMEIDA, RENATO FARIAS DE	0463
ALMEIDA, RODOLPHO JOÃO BARATA DE (CORONEL)	2087
ALMEIDA, ROSALINA RIBEIRO CAMPOS DE	0961
ALMEIDA, TITO FRANCO	0943
ALMEIDA, TITO FRANCO DE	0963
ALVARENGA, ROSA DA COSTA	0943
ALVES, ALMIR	2293
ALVES, ALUÍSIO	1569
ALVES, ANTONIO DE CASTRO	1897
ALVES, BÁRBARA HORTA BARBOSA	1301
ALVES, BERNARDO	1889
ALVES, DOMINGOS RODRIGUES	0895
ALVES, ERNESTO	1605
ALVES, FRANCISCO DE PAULA RODRIGUES	0063
ALVES, FRANCISCO DE PAULA RODRIGUES	0011, 0695, 0537, 2301, 1651, 1831, 1805, 0775, 0829

ÍNDICE ONOMASTICO

A

ALVES, ISABEL PERPÉTUA DE MARTINS	0895
ALVES, JOÃO LUIZ	1301
ALVES, JOÃO TEIXEIRA	2353
ALVES, JOSÉ CARLOS MOREIRA	1777
ALVES, LANDULFHO	0665
ALVES, LUIS MARIA	2177
ALVES, MARIA RODRIGUES	0011
ALVES, RODRIGUES	0425, 2623, 1603
ALVES, VIRGÍLIO RODRIGUES	0537
ALVIN, CESÁRIO	0581, 0063, 2627, 1331
ALVIN, CESÁRIO PEREIRA	0063
ALVIN, DÉCIO CESÁRIO	1525
ALVIN, JOSÉ CESÁRIO DE FARIA	1525
ALVIN, LAVINHA	0775
ALVIN, MARIA ISABEL DE SOUZA	1543
ALVINO FILHO	1897
AMADO, ANNA DE LIMA AZEVEDO	1037
AMADO, GILBERTO	1037, 1029, 0863
AMADO, JORGE	1309, 1871, 1931
AMADO, MELCHISEDECK DE FARIA	1037
AMÂNCIO, JEANE MARIA	1727
AMARAL, ALBERTO	0893
AMARAL, ANTONIO BARRETO DO	0975
AMARAL, ANTÔNIO BARRETO DO	0221
AMARAL, ANTÔNIO MARCONDES DE OLIVEIRA	0931
AMARAL, GERTRUDES PILAR DO	2557
AMARAL, GURGEL DO	2197
AMARAL, IGNÁCIO MANUEL AZEVEDO DO	1029
AMARAL, JOSÉ BONIFÁCIO DO	0537
AMARAL, JOSÉ MARIA DE	0811
AMARAL, M. ANTONIO A. DE	2377
AMARAL, OSWALDO BRASIL MOURA DO	1041
AMARAL, ROSA CÂNDIDA DE OLIVEIRA	2557
AMARAL, RUBENS DO	0219
AMARAL, TANCREDO DO	0975, 0935
AMBRÓSIO, CORDOLINO JOSÉ	2307
AMÉRICO, JOSÉ	0349, 1309, 1743

ÍNDICE ONOMÁSTICO

A

AMÉRICO, JOSÉ (MINISTRO) 2469
 AMÉRICO, PEDRO 0207
 AMORA, PAULO BERNARDES 0381
 AMORIM, MARIA DE 0339
 ANCHIETA 0625
 ANDRADA, ANTONIO CARLOS RIBEIRO DE 0203
 ANDRADA, CARLOTA DE 0433
 ANDRADA, GABRIELA FREDERICA DE 1511
 ANDRADA, MARTIM FRANCISCO RIBEIRO DE 1511, 0203
 ANDRADAS 0601, 1759
 ANDRADAS (IRMÃOS JOSÉ BONIFÁCIO, ANTONIO CARLOS E MARTIM FRANCISCO)
 2235
 ANDRADE OSWALDO S. 2599
 ANDRADE, ADELAIDE CALDEIRA DE 0327
 ANDRADE, ANTÔNIO JOAQUIM DE MOURA 0437
 ANDRADE, BEATRIZ STELLA PRADO DE MOURA 0437
 ANDRADE, CARLOS DRUMMOND DE 1057
 ANDRADE, CARLOS DRUMMOND DE 0063
 ANDRADE, FELICIANO PESSOA DE 0893
 ANDRADE, FRANCISCA DE BRITO PESSOA DE 0893
 ANDRADE, FRANCISCO VIEIRA DE 1103
 ANDRADE, GODINHO 2043
 ANDRADE, GUIOMAR SOARES DE 0437
 ANDRADE, HORÁCIO 0475
 ANDRADE, JOANA CORREIA DE OLIVEIRA E 1199
 ANDRADE, JOSÉ JANUÁRIO DE CARVALHO PAES DE 1975
 ANDRADE, LEOPOLDINA PIMENTEL GOULART DE 0743
 ANDRADE, MANOEL CÂNDIDO DA ROCHA 0743
 ANDRADE, MANOEL TAVARES DE MENEZES 1753
 ANDRADE, MANUEL CARVALHO PAES DE 1975
 ANDRADE, MANUEL DE CARVALHO PAES DE 1975
 ANDRADE, MARTINS FRANCISCO RIBEIRO DE 0963
 ANDRADE, HUNO DE 2031
 ANDRADE, OSVALDO S. 0565, 1289
 ANDRADE, OSVALDO S. DE 1463
 ANDRADE, OSWALDO 1699, 0017, 0123, 0203, 0231, 1845
 ANDRADE, OSWALDO S. 2183, 2205, 2029, 1981, 0299, 0159, 0035,
 0567, 0573, 1321, 1359, 1573

ÍNDICE ONOMASTICO

A

ARRAES, RAIMUNDO DE MONTE	2449
ARRUDA, CORCINA J. DE	1229
ARRUDA, DORA ISNARDI DE	1229
ARRUDA, JOÃO PONCE DE	2385
ARRUDA, JOSÉ CAVALCANTI DE	1229
ARRUDA, LEOPOLDO COELHO DE	0669
ARTIGAS, GERVÁSIO	0777
ASLAN, NICOLA	1399, 0943, 0509, 2381, 2219, 2287
ASSIS, JOAQUIM JOSÉ DE	1791
ASSIS, MACHADO DE	1821, 1679, 1931, 0159, 2235, 2449
ASSMAR, EDUARDO	2271
ASSUMPÇÃO, ALEXANDRE ZACARIAS DE	0119
ASSUMPÇÃO, ANA MARIA DA	0983
ASSUMPÇÃO, CANDIDA CLARA DE	1369
ASSUMPÇÃO, ELVIRA LUZ	0119
ASSUMPÇÃO, JOAQUIM JOSÉ DE	1369
ASSUMPÇÃO, MARIA VALIER CAVALCANTI DE	0119
ASSUNÇÃO, MARIA FRANCISCA MENDONÇA	1369
ATAÍDE, AUSTREGÉSILO DE	2449
ATAÍDE, RAIMUNDO DE	0191
ATHAYDE, WALTER GERALDO A.	0527
ATTÁVIO, CARLOS HONÓRIO BENEDITO	0335
AURÉLIA, PLACEDINA CAROLINA	1547
AURÉLIO, PEDRO	1125
AUTRAN, FRANCISCA	2349
AVELAR, ANTÔNIO RIBEIRO DE	0375
AVELAR, FELISBERTA BALBINA RIBEIRO DE	2119
AVELINO, GEORGINO	2477
AVELINO, MARIA ASTENGO	1603
AVELINO, MARIA DAS NEVES	1603
AVELINO, PEDRO CELESTINO DE	1603
AVELINS, ANTÔNIO DE NOVAES MELLO	0285
AVERTANO ROCHA	0995
AVIDES, SÍLVIO	2403
ÁVIDOS, ALCINO	0827
ÁVIDOS, FLORENTINO	1171, 0459, 0567
ÁVIDOS, FLORENTINO (SENADOR)	1183

ÍNDICE ONOMASTICO

A

ÁVIDOS, MOACYR 0827
 ÁVILA, ANTONIO GOMES RIBEIRO DE 2119
 AYROSA, "PLÍNIO 0975
 AZAMBUJA, GRACIANO A. DE 2139
 AZAMBUJA, ROSAURA MARIA PUREZA ALVES DE 1557
 AZEREDO, BLANDINA DE FIGUEIREDO 0293
 AZEREDO, OZÉAS FRANCISCO DE 0293
 AZEVEDO, ÁLVARES DE 2031
 AZEVEDO, ANA CÂNDIDA ALVES DE 0843
 AZEVEDO, ANA DE MACEDO ALVARES DE 2287
 AZEVEDO, ARNOLFO 0363
 AZEVEDO, CARLOTA AMÁLIA 2531
 AZEVEDO, EULÁLIA MOREIRA RODRIGUES DE 0363
 AZEVEDO, JOÃO ALVARES DE 1399, 2287
 AZEVEDO, JOSAPHAT PARANHOS DE 2473
 AZEVEDO, JOSÉ DA COSTA 1539, 0239
 AZEVEDO, MACEDO 0837
 AZEVEDO, MARLY CORREIA DE 1129
 AZIS, BEN ABDUL 1259

B

B. VIRGÍNIA 1363
 B. VIRGINIA 0495
 BADARÓ JUNIOR, FRANCISCO 2189
 BADARÓ, ELISA DUARTE 0811
 BADARÓ, FELICIANO COELHO DUARTE 1733
 BADARÓ, GELCIRA PAULINO 2189
 BADARÓ, LUCY PRADO 2189
 BADARÓ, MURILO 1897
 BAENA, ANTONIO LADISLAU MONTEIRO 0253
 BAENA, MARIA BRUNA DE SIQUEIRA 0253
 BAHIA, MANUEL LOPES PEREIRA 2143
 BALBI, ELIODORO 0745
 BALEEIRO, ALIOMAR 1777, 1931, 2449

ÍNDICE ONOMASTICO

B

BALTAR, ANTONIO BEZERRA	0281
BAMBINI, ROBERTO	1029
BANDEIRA, ALFREDO FERREIRA	2449
BANDEIRA, CARLOS VIANA	2449
BANDEIRA, MARIA AUGUSTA VIANA	2449
BAPTISTA, ANGELINA GOMES	1863
BAPTISTA, FRANCISCO DA COSTA	1863
BAPTISTA, GRACILIANO	1615
BAPTISTA, HERMENEGILDO	0031
BAPTISTA, HILDETE FALCÃO	1863
BAPTISTA, MARIA GIRARD	0031
BARÃO DA ESTÂNCIA	1047
BARÃO DE ANTONINA	1245
BARÃO DE ANTONINA (MACHADO, JOÃO DA SILVA)	0493
BARÃO DE ARAPEHI	1023
BARÃO DE CAMARAGIBE	0879
BARÃO DE CAXIAS (SILVA, LUIZ ALVES DE LIMA E)	1897
BARÃO DE COTEGIPE	0963, 1433, 0571
BARÃO DE COTEGIPE (WANDERLEY, JOÃO MAURÍCIO)	0581, 1937, 0847
BARÃO DE GORUHEBA	0979
BARÃO DE IGUATEMY (ALVIM, FRANCISCO CORDEIRO TORRES E)	1191
BARÃO DE ITAPEMIRIM	1893
BARÃO DE JACUIPE (JUNQUEIRA, LUIZ FRANCISCO GONÇALVES)	1291
BARÃO DE JARAU (ASSUNÇÃO, JOAQUIM JOSÉ DE)	1369
BARÃO DE JAVARI (DODSWORTH, JORGE JOÃO)	1093
BARÃO DE LAGUNA (COSTA, JESUINO LAMEGO DA)	1191
BARÃO DE LORENA (RESENDE, ESTEVÃO RIBEIRO DE)	0709
BARÃO DE LUCENA (LUCENA, HENRIQUE PEREIRA DE)	1651, 0695
BARÃO DE MAMANGUAPE (FREIRE, FLÁVIO CLEMENTE DA SILVA)	0819
BARÃO DE MAROIM (MELO, JOÃO GOMES DE)	1281
BARÃO DE MERITÍ (BAHIA, MANUEL LOPES PEREIRA)	2143
BARÃO DE PARAIM (LUSTOSA, JOSÉ DA CUNHA)	1305
BARÃO DE PARAPEBA (BARROS, ROMUALDO JOSÉ MONTEIRO DE)	1531
BARÃO DE PINDARÉ (FERREIRA, ANTONIO PEDRO DA COSTA)	1415, 0323
BARÃO DE PIRACICABA (SEGUNDO) (BARROS, RAFAEL TOBIAS DE)	2617
BARÃO DE PIRATININGA (ROSA, ANTONIO JOAQUIM DA)	1411
BARÃO DE POUSO ALEGRE (PEREIRA, ANTONIO RODRIGUES)	1821

ÍNDICE ONOMASTICO

B

BARÃO DE RESENDE (RESENDE, ESTEVÃO RIBEIRO DE)	0709	
BARÃO DE RIO BRANCO (PARANHOS JUNIOR, JOSÉ MARIA DA SILVA)	1831	
BARÃO DE SANTA BRANCA (CHAVES, FRANCISCO LOPES)	1411	
BARÃO DE SANTA EULÁLIA (FERREIRA, ANTONIO RODRIGUES DE AZEVEDO)	0363	
BARÃO DE SÃO BORJA (V. MONTEIRO, VITORINO JOSÉ CARNEIRO)	2585	
BARÃO DE STUDART (STUDART, GUILHERME DE)	2157	
BARÃO DE TEFÉ (V. HOONHOLTZ, ANTONIO LUIZ VON)	0313	
BARÃO DE TRAIPU (RIBEIRO, MANOEL GOMES)	1967	
BARÃO DE VASCONCELLOS	2077, 0485, 1733	
BARÃO DE VASCONCELOS	2027, 1999	
BARÃO DE VILA BELA	1913	
BARÃO DE VISTA ALEGRE (BARROS, MANUEL PEREIRA DE SOUSA)	0487	
BARÃO DO PORTO FELIZ (SALLES, CÂNDIDO JOSÉ DE CAMPOS)	0655	
BARÃO DO RIO BRANCO	1931, 1155	
BARÃO DO RIO BRANCO (PARANHOS JUNIOR, JOSÉ MARIA DA SILVA)	1675, 0695, 0425, 0005	
BARÃO E VISCONDE DO RIO PRETO (FIGUEIREDO, AFONSO CELSO DE ASSIS)	0203	
BARÃO SMITH DE VASCONCELLOS	2077	
BARÃO SMITH DE VASCONCELOS	1999	
BARÃO SMITH VASCONCELLOS	2027	
BARATA, ANNA AMÁLIA JOSEFINA	2087	
BARATA, ANTONIO MARCELINO CARDOSO	1413	
BARATA, CIPRIANO	1687	
BARATA, GABRINA DE MAGALHÃES	1413	
BARATA, GEORGINA MAGALHÃES	1413	
BARATA, JACINTA MARIA DE MELLO FREIRE	2051	
BARATA, JOAQUIM DE MAGALHÃES CARDOSO	1413	
BARATA, JOAQUIM MAGALHÃES	0289, 0035	
BARATA, JÚLIO	0381	
BARATA, MAGALHÃES	0035, 0039, 0009, 0119, 1407, 1283	
BARATA, MANOEL JOSÉ DE MELLO FREIRE	2051	
BARATA, MANUEL	2051	
BARATA, MÁRIO	0863	
BARBEDO, ALCIDES BELLO	1449	
BARBOSA LIMA	1741	

ÍNDICE ONOMASTICO

B

BARBOSA LIMA SOBRINHO	0115
BARBOSA, ANA DA CUNHA	0311
BARBOSA, DOMINGOS	0113
BARBOSA, EDGAR	0629
BARBOSA, FRANCISCO DE ASSIS	0381, 1309, 0895, 2147
BARBOSA, FRANCISCO DE ASSIS JOÃO PINHEIRO	1331
BARBOSA, FRANCISCO VILELA (MARQUÊS DE PARANAGUÁ)	1575, 0983
BARBOSA, JANUÁRIO DA CUNHA	1587
BARBOSA, LÁZARO	2133
BARBOSA, LUIZ ANTONIO	1301
BARBOSA, MÁRIO DE LIMA	2449
BARBOSA, ONEIDE PIMENTA	1817
BARBOSA, RUI	1845, 0979, 1673, 1425, 1123, 1309, 1321, 1491, 1931, 2293, 2031, 1981, 2147, 2545, 2405, 2339, 0493, 0695, 0231, 0249
BARBOSA, RUY	0249, 0049, 2183, 2227, 1511, 0843, 1097, 1679, 1753
BARBOSA, SEBASTIÃO FERREIRA	1817
BARCELLOS, VICENTE LORETO DE	2399
BARCELOS, ALANO	2433
BARONESA DE ANANJÁS	0289
BARONESA DE MONJARDIM	2025
BARRADAS, JOÃO DE SOUZA	0915
BARRADAS, MARIA DO CARMO	0915, 0471
BARREIRA, GENTIL	0877
BARREIROS, JOSEFA EMERENCIANA	1675
BARRETO FILHO, MELLO	1029
BARRETO, ANA BENIGNA DE SÁ	1767
BARRETO, ANA MARIA CAVALCANTI A.	0921
BARRETO, ASTRID RENAUX	1147
BARRETO, BRIGITTE MACH	0649
BARRETO, CERES SILVA	1147
BARRETO, DANTAS	1567, 1339, 0687
BARRETO, DOMÍCIO GONDIM	1195
BARRETO, EDITH GONDIM	0649
BARRETO, FRANCISCA PAES (MARQUÊS DE RECIFE)	1767
BARRETO, FRANCISCO ANTONIO DE SÁ	1767

ÍNDICE ONOMASTICO

B

BARRETO, FRANCISCO XAVIER PAES DE MELLO	0989
BARRETO, GUTEMBERG	0649
BARRETO, INÁCIO DE BARROS	0921
BARRETO, JOÃO BOSCO BRAGA	1115
BARRETO, JOÃO P. DOS SANTOS	2287
BARRETO, JOSÉ DE ALMEIDA	0565
BARRETO, MARIA ANA PAES	0871
BARRETO, MOACIR SOBRAL	1809
BARRETO, NARCIZA THEREZA DE JESUS	0931
BARRETO, RÊGO (GENERAL)	0069
BARRETO, ROSENDO MUNIZ	0963
BARRETO, TOBIAS	1615, 0681, 2563
BARRETO, TUPY	1147
BARROS FILHO, ANTÔNIO EMÍDIO DE	1801
BARROS, ADEMAR DE	2183, 2151
BARROS, ANTONIO AUGUSTO MONTEIRO DE	1881
BARROS, ARCANJA CAVALCANTE	2623
BARROS, BALBINO	0721
BARROS, CATARINA MARIA DE	2053, 2377
BARROS, CELSO	2513
BARROS, EDGAR DE VASCONCELOS	0381
BARROS, ELIA DE	1915
BARROS, EVARISTO MONTEIRO DE	1881
BARROS, FRANCISCA MONTEIRO DE	1643
BARROS, FRANCISCO BORGES DE	0651
BARROS, FRANCISCO DO REGO	0919, 0871
BARROS, FREITAS	1359
BARROS, HELENA DE	1331
BARROS, HERMELINDA AZEVEDO	0721
BARROS, IGNÁCIO GABRIEL MONTEIRO DE	1881
BARROS, ISABEL NUNES DE	1073
BARROS, JOÃO JOAQUIM DA CUNHA REGO	1199
BARROS, JOAQUIM BALDOINO DE	1073
BARROS, JOSÉ DA COSTA	2057
BARROS, JOSÉ GOES DE CAMPOS	2265
BARROS, JOSÉ MARCELINO DE	2053, 2377
BARROS, JOSÉ NUNES DE	1073

ÍNDICE ONOMASTICO

B

BARROS, JOSEFA RODRIGUES DE	1915	
BARROS, LUCAS ANTONIO MONTEIRO DE	1881,	0199
BARROS, LUCAS AUGUSTO MONTEIRO DE	1643	
BARROS, LUIZ DE GONZAGA	0925	
BARROS, LUIZA CLARA DE SANTA RITA B. DE		0651
BARROS, LUIZA MARGARIDA BORGES DE	0651	
BARROS, MANOEL JOSÉ MONTEIRO DE	1881	
BARROS, MANOEL MONTEIRO DE	1881	
BARROS, MANUEL	2623	
BARROS, MANUEL JOSÉ MONTEIRO DE	2107	
BARROS, MARIA EUGENIA DA CUNHA REGO	1199	
BARROS, MARIA PEREIRA DE SOUZA	0487	
BARROS, MARIA TEREZINHA NUNES DE	1073	
BARROS, MÁRIO GOMES DE	2445	
BARROS, PAULO	0735	
BARROS, PEDRO JOSÉ DA COSTA	2345	
BARROS, PEDRO JOSÉ DA COSTA (TENENTE-CORONEL)		2283
BARROS, PEDRO RODRIGUES DE	1915	
BARROS, PRUDENTE JOSÉ DE MORAES E	2031	
BARROS, PRUDENTE JOSÉ DE MORAES E	2287, 2301, 2545, 2067, 0485, 0379, 0409, 0441, 0673, 0233, 0237, 0303, 0053, 0115, 0103, 0169, 0183, 1379, 0829, 1097, 1605, 1791	
BARROS, RAPHAEL TOBIAS DE	2617	
BARROS, RODRIGO ANTONIO MONTEIRO DE	1881	
BARROS, ROMUALDO JOSÉ MONTEIRO DE	1531	
BARROS, ROSALINA PINTO DE	0721	
BARROS, SOPHIA OLIVEIRA DE	2617	
BARROS, THYLMA MORAIS DE	0621	
BARROS, UMBELINO CORREA DE	0621	
BARROS, VIRGÍLIO JOSÉ DE	1945	
BARROSO, ANTONIA	0451	
BARROSO, EMÍLIA CUNHA	1707	
BARROSO, GUSTAVO	1897	
BARROSO, HERNÍNIO	1707	
BARROSO, JOAQUIM LIBERATO	0451	
BARROSO, MARIA LINA DA CRUZ	0451	
BARROSO, MARIA MASCARENHAS	0797	

ÍNDICE ONOMASTICO

B

BARROSO, PARCIFAL 0577
 BARROSO, PARSIFAL 0759
 BARROSO, SALLÉS 2151
 BASTOS FILHO, JOSÉ MOREIRA 0979, 0903
 BASTOS, AURELIANO CANDIDO TAVARES 0585
 BASTOS, CASSIANO G. TAVARES 0585
 BASTOS, CECÍLIA 1171
 BASTOS, CÍCERO 1171
 BASTOS, HUMBERTO 2449
 BASTOS, JOSÉ TAVARES 0585
 BASTOS, MANUEL LEITE 0771
 BASTOS, ROSA CÂNDIDA TAVARES 0585
 BATH, SÉRGIO E MARISA 1029
 BATISTA, BENTO BENEDITO DE ALMEIDA 2553
 BATISTA, CARLOTA 1733
 BATISTA, CÍCERO ROMÃO (PADRE) 0577, 1981
 BATISTA, MARIA FRANCISCA DE ALMEIDA 2553
 BAYMA, ALEXANDRE MARCELINO 0591
 BAYMA, ANITA KOBLITZ 0269
 BAYMA, LUIZ MUNIZ 2483
 BAYMA, MANOELA SION 0591
 BAYMA, MANUEL FERREIRA 0269
 BAYMA, MARIA GERTRUDES BRANDÃO 0269
 BEAR, ELI 2421
 BECK, ANIBAL DI PRIMIO 0093
 BECKER, DOLORES BUNNEMANN 2277
 BECKER, HUGO 2277
 BECKER, MARTHA BAUER 2277
 BECKER, OTAIR 0279
 BEHAR, ELI 1605
 BEIT, CHE BAB 0609
 BELFORT VIEIRA 0407
 BELFORT, ANTONIO DE SALLES NUNES 1325
 BELFORT, ISABEL MARCELINA NUNES 0317
 BELFORT, ISABEL NUNES 1325, 1323
 BELISÁRIO, F. 0847
 BELISÁRIO, FRANCISCO 0425

ÍNDICE ONOMÁSTICO

2

BELLO, L. A. L. DE OLIVEIRA	0031
BELO, JOSÉ MARIA	2449
BELO, LUÍS ALVES DE FREITAS	0873
BELO, MARIA CÂNDIDA DE OLIVEIRA	0873, 1897
BELO, NINTON DE BARROS	0269
BELTRÃO, MARIA ANGELINA	2077
BELTRÃO, POLICARPO JOSÉ DE FARIA	2077
BENÁRIO, LÉO	1871
BENEVIDES, ANTONIA CABRAL	0577
BENEVIDES, CARLOS EDUARDO	0577
BENEVIDES, MARIA REGINA DE BORBA	0577
BENIGNO, MANOEL	1391
BENITEZ, JUSTO PASTOR	1931, 2449
BENTES, DIONYSIO AUSIER	0643
BENTES, MARIA HELOISA DE ANDRADE	0643
BERGER, EDITH	0727
BERGER, THEÓPHILO	0727
BERNARDES FILHO, ARTHUR	0381
BERNARDES, ANTONIO DA SILVA	0381
BERNARDES, ARTHUR	0249, 0203, 0035, 0121, 0771, 0785, 2255, 1981, 2147, 2183, 2227, 2405, 1573, 1583, 0863, 0843, 1693, 0979
BERNARDES, ARTHUR DA SILVA	0375
BERNARDES, ARTHUR DA SILVA	2563
BERNARDES, ARTUR DA SILVA	0581
BERNARDES, CLÉLIA VAZ DE MELO	0375
BERNARDES, JUAREZ	1077
BERNARDES, MARIA ANICETA DA SILVA	0381
BERNARDES, SOPHIA DE AZEVEDO	0375
BERREDO DE MENEZES	1627
BETAR, E.	2423
BETHENCOURT, CARDOZO DE	2449
BEVILACQUA, CLÓVIS	1503
BEZENA, ALCIDES	1549
BEZERRA CAVALCANTI	0937
BEZERRA NETO, SILVINO	1487
BEZERRA, ALICE DE GODOY	1487
BEZERRA, JOSÉ ALVES	0149

ÍNDICE ONOMASTICO

B

BEZERRA, LEONEL JUCÁ 0297
 BEZERRA, SEBASTIÃO JOSÉ 1567
 BEZERRA, SILVINO 1487
 BEZERRA, YOLANDA TEIXEIRA 2575
 BEZERRIL, JOSÉ FREIRE 1599
 BEZERRIL, MARIA FONTENELLE 1599
 BEZOURO, GABINO 1967, 1993
 BILAC, OLAVO 0829
 BILAC, OLAVO BRAZ MARTINS DOS GUIMARÃES 0153
 BILL ABERDEEN 2039
 BITAR, ORLANDO 2449, 0695
 BITENCOURT (MARECHAL, MINISTRO DA GUERRA) 1605
 BITTENCOURT, AGNELLO 1445, 0693
 BITTENCOURT, AGNELO 1397, 1403, 1991
 BITTENCOURT, ANTÔNIO DE LUCENA 0757
 BITTENCOURT, ANTONIA MARIA 1245
 BITTENCOURT, CLEMENTE MARIANI 2449
 BITTENCOURT, HAIDÉIA LAGO 0547
 BITTENCOURT, JOÃO GUILHERME LAMEIRA 1413
 BITTENCOURT, LAMEIRA 2305
 BITTENCOURT, LÚCIO (SENADOR) 1293
 BITTENCOURT, MARIA DO PERPÉTUO SOCORRO C. 0757
 BITTENCOURT, MARIA LAMEIRA 1283
 BITTENCOURT, MARIA URANIA ARAUJO 1283
 BITTENCOURT, MARTA SPACTH 0547
 BITTENCOURT, NORBERTO LÚCIO 0547
 BITTENCOURT, OTÍLIA PEREIRA 0757
 BITTENCOURT, RAIMUNDO LAMEIRA 1283
 BIVAR, D. RUY CID DE 1313
 BLAKE, A. V. A. SACRAMENTO 1925
 BLAKE, A. V. SACRAMENTO 0963, 2539
 BLAKE, AUGUSTO ALVES SACRAMENTO 0673
 BLAKE, AUGUSTO SACRAMENTO 0499, 2529, 1205
 BLAKE, AUGUSTO V. A. SACRAMENTO 1855, 2143
 BLAKE, AUGUSTO VICTORINO ALVES SACRAMENTO 0651, 0589, 0601, 0005,
 0309, 0341, 1291, 1343
 BLAKE, AUGUSTO VICTORINO SACRAMENTO 0847, 1565, 1399, 1431, 0957,
 0179, 0613, 0513, 2219, 2107

ÍNDICE ONOMASTICO

B

BLAKE, AUGUSTO VITORINO ALVES DO 2357
 BLAKE, AUGUSTO VITORINO ALVES DO SACRAMENTO 2557, 0585, 0777,
 0887
 BLAKE, AUGUSTO VITORINO ALVES SACRAMENTO 1433, 1273, 0495, 2439,
 2329
 BLAKE, AUGUSTO VITORINO AUVES SACRAMENTO 0743
 BLAKE, AUGUSTO VITORINO SACRAMENTO 0209, 2241, 2381, 2397, 2553,
 2531, 2055, 2159, 1235
 BLAKE, AUGUSTO VITOTINO ALVES DO SACRAMENTO 1985
 BLAKE, SACRAMENTO 1975, 1989, 2035, 2031, 2287, 2285, 2311, 2157,
 2071, 2113, 2119, 2081, 2349, 0199, 0259, 0001, 0467, 0509, 0533,
 0519, 0739, 0761, 1241, 1271, 1199, 1415, 1395, 0889, 0885, 0905,
 1101, 1107, 0975, 1821, 1587, 1629, 1673, 1747, 1515, 1497, 1533,
 1521, 1901, 0855, 0811, 1347, 1313
 BLAKE, SACRAMENTO AUGUSTO VITORINO 0983
 BLENTINO, JOSÉ 2227
 BLEY, JOÃO PUNARO 1447
 BOABAIID, STÉLIO CASCAES 0751
 BOAS, JOÃO VILLAS 2569
 BOAS, MARIA DE NURIA VILLAS 2597
 BOCAIUVA, QUINTINO 2067, 2081
 BOCAIÚVA, QUINTINO 0425
 BOCAIÚVA, QUINTINO 0001
 BOCAIÚVA, QUINTINO 1763, 1539
 BOCAYUVA, QUINTINO 1605, 0971, 0931, 0553, 2409, 1979
 BOITEAX, LUCAS ALEXANDRE 2553
 BOITEUX, LUCAS ALEXANDRE 0571, 1539
 BOLES, JOÃO 0513
 BOLÍVAR, SIMON 2223
 BOMILCAR, ARTHUR 2449
 BONAPARTE, NAPOLEÃO 2287, 0513
 BONATO, MARIA ODETE BRANDALISE 1135
 BONATO, ORESTE FLORIANI 1135
 BONATO, YOLANDA B. 1135
 BONAVIDES, NEOPHITO FERNANDES 1195
 BONIFÁCIO, JOSÉ 1269, 0899, 1357, 0857, 0855, 1965, 0625, 0651,
 0633, 0311, 0295, 0291, 2333, 2485, 2071, 2075, 2057, 2107

ÍNDICE ONOMASTICO

B

BONIFÁCIO, JOSÉ (SILVA, JOSÉ BONIFÁCIO DE ANDRADE E) 0777
 BONIFÁCIO, JOSÉ (V. SILVA, JOSÉ BONIFÁCIO DE ANDRADE E) 0069,
 2113
 BORBOREMA, WOLFREDO DE ALBUQUERQUE 1137
 BORGES DE MEDEIROS 0807
 BORGES, ALITA PINHO 2197
 BORGES, ANA GUILHERMINA DE OLIVEIRA 0895
 BORGES, ANDREA MARQUES VELOZO 2029
 BORGES, ANÍSIO PEREIRA 2029, 2595
 BORGES, BENTO DE SOUZA 1273
 BORGES, JOSÉ MARTINIANO DE OLIVEIRA 0895
 BORGES, MANOEL VELLOSO 2595
 BORGES, MANUEL LUIS DA SILVA 2013
 BORGES, MARIA ESTHER DO PINHO 2197
 BORGES, MARTINIANO 2321
 BORGES, MAURO 2353
 BORGES, PAULO 2353
 BORGES, PRISCILA FREIRE VELLOSO 2595
 BORGES, RICARDO 2079, 0289, 0643, 1829, 1791, 1705
 BORGES, VIRGÍNIA VELLOSO 2029, 2595
 BORGES, VIRGÍNIO VELLOSO 2565
 BORMANN, OSCAR 2449
 BORNHAUSEN, EUDÉA BARRETO 1461
 BORNHAUSEN, GUILHERMINA BITTENCOURT 1121
 BORNHAUSEN, IRINEU 1461, 0593
 BORNHAUSEN, JOÃO 1121
 BORNHAUSEN, MARIA KONDER 1461
 BORNHAUSEN, MARIETA KONDER 1121
 BOSCO, JOÃO 0727
 BOTELHO, FRANCISCO ANDRADE 1699
 BOTO, SEBASTIÃO GASPARD DE ALMEIDA 0287
 BOULANGER, L. A. 1521
 BOURNE, RICHARD 1029
 BRAGA JUNIOR, JOÃO DOS SANTOS 1727
 BRAGA, ANA BARRADAS DA COSTA 0815
 BRAGA, ANTONIO DE SOUZA 2345
 BRAGA, ANTONIO LACERDA 2215

ÍNDICE ONOMÁSTICO

B

BRAGA, ANTONIO RODRIGUES FERNANDES	2361, 0263
BRAGA, ÁUREA PINHEIRO	1263
BRAGA, DULCE SALLES CUNHA	0255
BRAGA, ETELVINA PEREIRA	1263
BRAGA, FIRMO	1791
BRAGA, FRANCISCO JOSÉ DA COSTA	0815
BRAGA, FRANCISCO SATURNINO	2433
BRAGA, HELENA WOLF DE MELLO	2441
BRAGA, JOÃO DOS SANTOS	1263
BRAGA, JOSÉ DE MELLO	2441
BRAGA, MARIA JOSÉ PINHEIRO BRANDÃO	2441
BRAGA, MARIA MARGARIDA DE SOUZA	2009
BRAGA, NICE	2215
BRAGA, RACHEL SATURNINO	2433
BRAGA, RAMIRO	2433
BRAGA, RUBENS DE MELLO	0177
BRAGA, SATURNINO	1151
BRAGA, SEMÍRAMIS BARROS	2215
BRAGA, WILSON	2163
BRANCO FILHO, A. COELHO	1643
BRANCO, A. COELHO	1845, 0693, 0419
BRANCO, A. DE JANEIRO COELHO	2323
BRANCO, ALICE ALMENDRA GAYOSO CASTELO	0763
BRANCO, ALVES	2035
BRANCO, CASTELO	2317, 2169
BRANCO, CELSO RAMOS	0279
BRANCO, FRANCISCA DE PAULA LINS CASTELO	1143
BRANCO, FRANCISCO CALDEIRA DE CASTELLO	2051
BRANCO, HUMBERTO DE ALENCAR CASTELO	0305
BRANCO, JOÃO ALVES	2035
BRANCO, JUSTINA DE MENDONÇA CASTELO	2005
BRANCO, MANOEL ALVES (SENADOR)	2219
BRANCO, MANUEL ALVES	2219
BRANCO, MARIA DO CARMO TÁVORA CASTELO	0763
BRANCO, OSCAR GIL CASTELO	0763
BRANDÃO FILHO, JÚLIO BUENO	1805
BRANDÃO, FRANCISCO AUGUSTO DE PAIVA	1805

ÍNDICE ONOMÁSTICO

B

BRANDÃO, FRANCISCO BUENO	1805	
BRANDÃO, FRANCISCO PEDRO SOARES	0871	
BRANDÃO, JÚLIO BUENO	0381	
BRANDÃO, MANOEL GOMES	0931	
BRANDÃO, MORENO	0353, 2233	
BRANDÃO, SILVIANO	1699, 0843	
BRANDT, FELISBERTO CALDEIRA (MARQUÊS DE BARBACENA)	2219	
BRANNSCHWEILER, JORGE JACOB	2551	
BRANT, GREGÓRIO CALDEIRA	0777	
BRANT, PEDRO CALDEIRA (CONDE DE IGUAÇU)	0777	
BRÁS, WENCESLAU	0121, 0895	
BRASIL, ANTONIO POMPEU DE SOUZA	2547	
BRASIL, ASSIS	1473	
BRASIL, CLÁUDIO PACHECO	2495	
BRASIL, THOMAS POMPEU DE SOUZA	0335, 0213	
BRASIL, THOMÁS POMPEU DE SOUZA	1373	
BRASIL, TOMAIS POMPEU DE SOUZA	2547	
BRASIL, TOMAZ POMPEU DE SOUSA (SENADOR)	0979	
BRAZ, WENCESLAU	1805	
BRÁZ, WENCESLAU	1741	
BRAZ, WENCESLAU	2227, 0425, 0775	
BRAZ, WENSCELAU	0203	
BRAZIL, ASSIS	2449	
BRESOLIN, ANTONIO	0093	
BRÍGIDO, JOÃO	2345	
BRIGÍDO, JOÃO	2143	
BRÍGIDO, JOÃO	1855	
BRIGUIET, F.	0063	
BRINDEIRO, DJACY FALCÃO	0713	
BRISOLLA, C. MONTEIRO	0221	
BRITO, AGNELO CARVALHO	1793	
BRITO, AMARO SOARES CAVALCANTI DE	0173	
BRITO, CÂNDIDA NOLASCO DE	1903	
BRITO, FLÁVIO DA COSTA	0017	
BRITO, FRANCISCO CUSTÓDIO DE	2057	
BRITO, GRATULIANO DA COSTA	0349	
BRITO, HENRIQUE	0305	

ÍNDICE ONOMASTICO

B

BRITO, JOÃO CORREA DE	1903	
BRITO, JOAQUIM APOLINÁRIO PEREIRA	1507	
BRITO, JOSÉ GABRIEL DE LEMOS	2333	
BRITO, THEOTONIO DE	2051	
BRITTO, ANTONIO	2513	
BRITTO, HELENA DA COSTA	0821	
BRITTO, JOSÉ RAMALHO DE	0821	
BRITTO, JUVENIL ANTONIO DE	0305	
BRITTO, LEUR ANTONIO DE	0305	
BRITTO, LUIZ NAVARRO DE	1931	
BROECK, MATHEUS VON DEN	1615	
BROSSARD, PAULO	1821, 1309, 0359, 2449	
BRUM, ANDRÉ CARDOSO DE	0557	
BRUM, CAROLINA CARDOSO DE	0557	
BRUTUS, PEDREIRA	1029	
BUENO, AMBROSINA PARASSU BORGES COIMBRA	1169	
BUENO, ANA GERTRUDES PIMENTA	1479	
BUENO, ANTÔNIO DE PAIVA	0833	
BUENO, FRANCISCO ANTONIO PIMENTA	1479	
BUENO, FRANCISCO DA CUNHA	0131	
BUENO, FRANCISCO DE PAIVA	1805	
BUENO, JERONIMO COIMBRA	1163	
BUENO, JOSÉ ANTONIO PIMENTA	1479	
BUENO, JOSÉ ANTONIO PIMENTA (VISCONDE DE SÃO VICENTE)	1173	
BUENO, MARIA DO CARMO DA CUNHA	0131	
BUENO, OROZINBO SOUZA	1169	
BUENO, SEBASTIANA EUDÓXIA CUNHA	0131	
BUENO, UMBELINA COIMBRA	1169	
BULHÕES, AUGUSTO DE	1655	
BULHÕES, INÁCIO SOARES DE	1655, 0955	
BULHÕES, LEOPOLDO	1655, 1735, 2561	
BULHÕES, LEOPOLDO DE	0955	
BULHÕES, SENADOR	0955	
BURLAMAQUI, AMANDA	0183	
BURLAMAQUI, POLIDORO CÉSAR	0183	
BUZAIID, ALFREDO	2449	

ÍNDICE ONOMASTICO

C

CABRAL, ALFREDO EULIPES JACSON	2597
CABRAL, ANA DE ASSIS	2163
CABRAL, CID PINHEIRO	1605
CABRAL, EDITH BORGES	0759
CABRAL, FAUSTO AUGUSTO BORGES	1707
CABRAL, LÚCIA GENTIL	0759
CABRAL, MILTON	2469
CABRAL, MYRIAM ERNANY	2163
CABRAL, NEY	2449
CABRAL, RAUL CONRADO	0759
CABRAL, SEVERINO BEZERRA	2163
CAFÉ FILHO	2193, 2477, 1871, 0541
CAFÉ FILHO (CAFÉ FILHO, JOÃO FERNANDES CAMPOS)	2205
CAFÉ FILHO, JOÃO FERNANDES CAMPOS	0851
CAGGIANI, IVO	0929
CAIADO, ANA CONSTANÇA GUILHERMINA DE C.	0777
CAIADO, ANTÔNIO RAMOS	0685
CAIADO, ANTONIO	0339
CAIADO, ANTÔNIO JOSÉ	0081, 0685
CAIADO, ANTONIO RAMOS	0243
CAIADO, ANTONIO RAMOS (SENADOR)	0725
CAIADO, CLAUDINA FAGUNDES	0339
CAIADO, ELCIVAL	0685
CAIADO, EMIVAL	0477, 0243
CAIADO, EMIVALDO	0339, 0725
CAIADO, LUIS ANTONIO	1945
CAIADO, MARIA DE ALENCASTRO	1945
CAIADO, MARIA DE AMORIM	0685
CAIADO, MARIA DO CURADO	0685
CAIADO, NOÊMIA	0477
CAIADO, SENADOR	0955
CAIADO, TORQUATO RAMOS	0339
CAIO, JÚLIO CESAR	1013
CAIXETA, JOSÉ DO NASCIMENTO	0449
CALADO, MARECHAL	2623
CALASANS, RODRIGUES O.	2449
CALDAS, DAVID MOREIRA	2389

ÍNDICE ONOMASTICO

C

CALDAS, HONORATO CÂNDIDO FERREIRA	0829
CALKINS, NORMAN ALLISON	2449
CALLADO, ANTÔNIO	1029
CALMON DE SÁ, ANGELO	1063
CALMON, AUGUSTO PEDRINHA DU PIN	1259
CALMON, GÓIS	1259
CALMON, JOSÉ GABRIEL DE ALMEIDA	2143
CALMON, MARIA DOS PRAZERES DE GÓES	2147
CALMON, MIGUEL	0305
CALMON, PEDRO	0063, 1259, 2623
CALMON, VIRGINA DE MEDEIROS	1259
CALMON, VIRGÍNIO	1259
CALMON, XENÓCRATES	1259
CALÓGERAS, PANDIÁ	0695
CALS, CÉSAR	0149
CÂMARA JUNIOR, JOAQUIM MATTOSO	2449
CÂMARA, ADAUTO MIRANDA RAPOSO	0639
CÂMARA, ALFREDO ARRUA	2197
CÂMARA, ALFREDO PINHEIRO CORREA DA	0359
CÂMARA, DOM JAIME DE BARROS	1841
CÂMARA, EUSÉBIO DE QUEIRÓZ MATOSO DA	1399
CÂMARA, EUZÉBIO DE QUEIROZ DE MATTOSO	2055
CÂMARA, FLORA CORREA DA	1781
CÂMARA, HERONIDES	1185
CÂMARA, JAIME DE BARROS (CARDEAL)	0851
CÂMARA, JOÃO SEVERIANO	1815
CÂMARA, JOSÉ	2449
CÂMARA, JOSÉ AURÉLIO SARAIVA	2345, 2143, 1639
CÂMARA, JOSÉ GOMES B.	2449
CÂMARA, MANUEL FERREIRA	2071
CÂMARA, MARIA RODRIGUES DA	1341
CÂMARA, RINALDO PEREIRA DA	1781
CÂMARA, VICENTE RODRIGUES DA	1341
CÂMARA, ZEFERINA PEREIRA DA	0359
CAMARÃO, CLARA	0887
CAMARGO, AFFONSO	0523
CAMARGO, AFFONSO ALVES DE	0059

ÍNDICE ONOMASTICO

c

CAMARGO, AFONSO ALVES DE 2117
 CAMARGO, FRANCISCA DE PAULA 2117
 CAMARGO, GINA TEREZINHA FLORES 0059
 CAMARGO, ISMÊNIA MARÇALLO 0059
 CAMARGO, MARIA GERTRUDES 0633
 CAMARGO, MARIA JOAQUINA DE 0633
 CAMARGO, PEDRO ALÍPIO ALVES DE 0059
 CAMEU, FRANCOLINO 0131, 0425, 1605, 1301, 2449
 CAMPORA, HECTOR 0801
 CAMPOS FILHOS, SYLVIO DE 0461
 CAMPOS SALES 1763
 CAMPOS SALLES (V. SALLES, MANUEL FERRAZ DE CAMPOS) 0011
 CAMPOS, ANTÔNIO RIBEIRO 0513
 CAMPOS, BERNARDINO DE 0233
 CAMPOS, BERNARDINO JOSÉ DE 0461
 CAMPOS, CARLOTA JOAQUINA DE 1663
 CAMPOS, CLARA MARIA DE 2219
 CAMPOS, DÉA DANTAS 2169
 CAMPOS, ENÉAS 0669
 CAMPOS, ESTELITA 1655
 CAMPOS, FAUSTINA CÂNDIDO DE 0133
 CAMPOS, FELISBINA ROSA GONZALES DE 0461
 CAMPOS, FRANCISCO 1463
 CAMPOS, FRANCISCO CARNEIRO DE 0199, 0277
 CAMPOS, FRANCISCO DE CASTRO RODRIGUES 2169
 CAMPOS, GEORGE 0415
 CAMPOS, GUILHERME DE SOUZA 1451
 CAMPOS, HONORINA DE OLIVEIRA 2427
 CAMPOS, ISABEL JACINTA DE OLIVEIRA 2119
 CAMPOS, JOÃO SALES DE 0415
 CAMPOS, JOSÉ CARNEIRO DE 1629, 0857
 CAMPOS, JOSÉ JOAQUIM CARNEIRO DE 0857
 CAMPOS, JOSÉ JOAQUIM CARNEIRO DE (MARQUÊS DE CARAVELAS) 0561
 CAMPOS, JOSÉ LUIS COELHO E (PAI) 1663
 CAMPOS, MANUEL CARNEIRO DE 1291
 CAMPOS, MARCOLINA FERRAZ DE 0655
 CAMPOS, MARIA STELLA TAMBELLINE DE O. 2427

ÍNDICE ONOMASTICO

C

CAMPOS, MARIA TEREZA DE QUEIROZ 2621
 CAMPOS, MILTON 2293, 2169, 2505, 0843, 1561, 1163
 CAMPOS, MILTON (SENADOR) 1057
 CAMPOS, MILTON SOARES 2169
 CAMPOS, OLYMPIO 2261, 2487
 CAMPOS, OLYMPIO DE 2019
 CAMPOS, PADRE OLIMPIO 1837
 CAMPOS, PETRONILA DE QUEIROZ 2621
 CAMPOS, PORFÍRIA MARIA DE SOUZA 2261, 1053
 CAMPOS, REGINA SOARES 2169
 CAMPOS, RITA MENESCAL 0669
 CAMPOS, ROSALINA RIBEIRO 0513
 CAMPOS, SEBASTIÃO FLORENTINO 2621
 CAMPOS, VIRGÍNIA AMÁLIA CARNEIRO DE 0199
 CAMPOS, VIRGÍNIA MARIA CARNEIRO DE 0277
 CAMPOS, WALDOMIRO DE OLIVEIRA 2427
 CANALE JUNIOR, HUMBERTO 0319
 CANALE, HUMBERTO 0319
 CANALE, ILVA MENDES 0319
 CANALE, MAYSIA XAVIER 0319
 CANALLE, ANTONIO MENDES 2097
 CANDELÁRIA, MARIA DA 2381
 CANEDO, GUILHERMINA THEODOLINA DA SILVA 0767
 CANELLAS, ALBERTO LUIZ 1493
 CANELLAS, HERCÍLIA LARA 1493
 CANELLAS, SUELY MARIA DE PINHO 1493
 CAPANEMA, GUSTAVO 1849, 2623, 2169, 2513
 CAPANEMA, GUSTAVO XAVIER DA SILVA 1057
 CAPANEMA, MARCELINA JÚLIA DE FREITAS 1057
 CARAPEBA, ANTÔNIO JOAQUIM DA SILVA 0009
 CARDOSO, ADALGISA LEITE 0645
 CARDOSO, ANTÔNIA NUNES 0617
 CARDOSO, ANTONIO 2239
 CARDOSO, BERNARDINO RODRIGUES 2071
 CARDOSO, CECÍLIA RIBEIRO 0605
 CARDOSO, ERNA WEBWE 2239
 CARDOSO, FAUSTO 2261, 2487

ÍNDICE ONOMASTICO

C

CARDOSO, GRACHO 1647
 CARDOSO, JOELINA 2131
 CARDOSO, JOSÉ FERREIRA SERRÃO 0605
 CARDOSO, LEONIDAS 0789
 CARDOSO, LISETTE DA SILVA 0645
 CARDOSO, MANUEL INÁCIO FIGUEIRA 0311
 CARDOSO, MARIA BENJAMIN SERRÃO 0605
 CARDOSO, MAURÍCIO DE AZEVEDO BÚCIO 2131
 CARDOSO, MELCHÍADES 0645
 CARDOSO, MIRENA 2131
 CARDOSO, NAYDE SILVA 0789
 CARDOSO, PHILOMENA DE PINA 0617
 CARDOSO, RUTH CORREA LEITE 0789
 CARIBÉ, J. 0727
 CARLOS, ANTONIO 0785, 1687, 2255
 CARMELO, ANTONIO 2261
 CARMELO, GENEROSA DO MONTE 0987
 CARMELO, JESUÍNO DO MONTE (PADRE) 0633
 CARMO, IZABEL VICTÓRIA DE MATTOS P. DO 0389
 CARMO, J. A. PINTO 0843
 CARMO, J. A. PINTO DO 1297, 0881, 1241, 0533, 0561, 0777, 2287,
 2485, 2119
 CARMO, JOSÉ ARIMATÉIA PINTO DO 2449, 1389
 CARNEIRO, ALICE 2469
 CARNEIRO, ALICE DE ALMEIDA 2469
 CARNEIRO, AMARO 0937
 CARNEIRO, ANA DE ARAÚJO DOMINGOS 1639
 CARNEIRO, ANTONIO JOAQUIM DE SOUZA 2197
 CARNEIRO, ANTONIO JOAQUIM DE SOUZA 2197
 CARNEIRO, CARMEM PERIM CASAGRANDE DE S. 2197
 CARNEIRO, DAVI 0829
 CARNEIRO, DAVID 2437
 CARNEIRO, EDSON 2197
 CARNEIRO, JOANA 2035
 CARNEIRO, JOÃO VIEIRA 2469
 CARNEIRO, JOAQUIM DOMINGOS 1639
 CARNEIRO, JOSÉ JOAQUIM DE SOUZA 2197

ÍNDICE ONOMASTICO

C

CARNEIRO, LAURA COELHO DE SOUZA	2197
CARNEIRO, LEVI	2449
CARNEIRO, LEVI FERNANDES	2449
CARNEIRO, MARIA ANTONIETA	0833
CARNEIRO, MARIA CARVALHO	2469
CARNEIRO, NELSON	2169, 0837
CARNEIRO, NELSON DE SOUZA	1783, 2123
CARNEIRO, RIBEIRO ERNESTO	2449
CARNEIRO, RUI (SENADOR)	1137
CARNEIRO, RUY	1467, 1029, 0043
CARNEIRO, TERESA JANUÁRIA	1525
CARO, HENRIQUE DEL	0567
CARO, MARGARIDA COMETI DEL	2501
CARO, SILVÉRIO DEL	2403, 0399
CARO, SPERANDO DEL	2501
CARONE, EDGARD	1029
CARPEAUX, OTTO MARIA	0651
CARRÃO, ANTONIO JOSÉ DA SILVA	1241
CARRÃO, INÊS	1241
CARRÃO, JOÃO DA SILVA	0881
CARREIRA, IGNÁCIA DAS NEVES	0745
CARREIRA, LIBERATO DE CASTRO	1855
CARREIRA, NELMA BENTES	0745
CARREIRA, TOCANDIRA BALBI	0745
CARUSO, DOMINGOS VASSALO	1111
CARVALHO FILHO, ALOYSIO DE	1651, 0695, 2449, 2235
CARVALHO FILHO, JOAQUIM INÁCIO DE	1569
CARVALHO NETO (DEPUTADO)	0951
CARVALHO NETO, MANUEL ANTÔNIO DE	0951
CARVALHO, AFFONSO DE CAXIAS	1897
CARVALHO, AFONSO DE	0873
CARVALHO, ALBERTINA VIEIRA DE	0053
CARVALHO, ALFREDO JOSÉ DE	1359
CARVALHO, ALOYSIO DE	0215
CARVALHO, ALOYSIO LOPES PEREIRA DE	0159
CARVALHO, ÁLVARO DE	0011
CARVALHO, AMÁLIA G. DE BARROS	0281

ÍNDICE ONOMÁSTICO

C

CARVALHO, AMÉLIA BENVINDA DA COSTA	0011
CARVALHO, ANA JOSEFINA DE	0201
CARVALHO, ANTONIA FRANCA DE	2157
CARVALHO, ANTÔNIO BALBINO DE	0271
CARVALHO, ANTONIO GONTIJO DE	2449
CARVALHO, ARNALDO VIEIRA DE	0053
CARVALHO, AUREA FERNANDES DE	1391
CARVALHO, BERNARDO TEIXEIRA DE	1975
CARVALHO, BRITO	2449
CARVALHO, CARLOS AUGUSTO DE	2579
CARVALHO, CAROLINA BARBOSA DA COSTA	0011
CARVALHO, CUSTÓDIA ROCHA DE	0271
CARVALHO, DANIEL DE	0381, 0843, 2255, 2405
CARVALHO, ELÍDIA DIAS DE	1391
CARVALHO, ELISA KOCK DE	0159
CARVALHO, EULÁLIO DA COSTA	0011
CARVALHO, FRANCISCA BARROS	0281
CARVALHO, FRANCISCA CONSTANÇA LEITE DE	2159
CARVALHO, FRANCISCA GUILHERMINA DE	1363
CARVALHO, FRANCISCO GUILHERME DE	1363
CARVALHO, GONTIJO DE	2169
CARVALHO, IZABEL DO VALLE	2159
CARVALHO, JOÃO VIEIRA DE	1357
CARVALHO, JOAQUIM ANTONIO DE	1205
CARVALHO, JOAQUIM DA COSTA	1771
CARVALHO, JOAQUIM IGNÁCIO DE	1391
CARVALHO, JOAQUIM VITOR DE	1391
CARVALHO, JOSÉ DA COSTA	0873, 1543
CARVALHO, JOSÉ DE MATOS	2483
CARVALHO, JOSÉ PEDRO DIAS DE	0881
CARVALHO, JOSÉ TEIXEIRA DE	1757
CARVALHO, JOSÉ VIEIRA DE	0053
CARVALHO, LINDAURA DA SILVA	0159
CARVALHO, LUÍS ANTONIO DA COSTA	1029
CARVALHO, LUIZ DE MACEDO	2209
CARVALHO, LUIZA DE	0971
CARVALHO, MARCELINO JOSÉ DE	1411

ÍNDICE ONOMASTICO

C

CARVALHO, MARIA GOMES DE OLIVEIRA 1391
 CARVALHO, MARIA NAZARETH DE 0983
 CARVALHO, MÁRIO TEIXEIRA DE 1781, 1557, 1897, 2361
 CARVALHO, MIGUEL JOAQUIM RIBEIRO DE 2159
 CARVALHO, NÉLIA LAGO DA COSTA 1771
 CARVALHO, NÍDIA MELO DE 1391
 CARVALHO, ROSITA HARDMAN DA COSTA 1771
 CARVALHO, TSYLLA VELOSO VIANA BALBINO DE 0271
 CARVALHO, VLADIMIR SOUSA 2123
 CASADO, ANTÔNIO RIBEIRO 0753
 CASAGRANDE 2197
 CASASSANTA, MÁRIO 0843
 CASCUDO, JOSÉ AUGUSTO E CÂMARA 2177
 CASCUDO, LUÍS CÂMARA 0937
 CASCUDO, LUIS DA CÂMARA 0855, 1341
 CASCUDO, LUÍS DA CÂMARA 2365
 CASCUDO, LUIS DA CÂMARA 0301
 CASCUDO, LUÍS DA CÂMARA 0173
 CASCUDO, LUIZ DA CÂMARA 0681, 2333, 1391
 CASENO, LUÍS DA CÂMARA 1507
 CASTAGNINO A. SOUTO 1011, 2565
 CASTAGNINO, A. S. 0237
 CASTAGNINO, A. SOUTO 0247, 0225, 0293, 0327, 0339, 0329, 0363,
 0355, 0121, 0115, 0001, 0643, 0553, 0591, 0581, 0419, 0459, 0733,
 0775, 0785, 2159, 2155, 2259, 2325, 2409, 1829, 1831, 1647, 1387,
 1441, 1209, 1207, 0955, 1581, 1903, 1905, 1895, 1961, 1959, 1979,
 2025, 2005, 0861, 0833, 0815
 CASTAGNINO, SOUTO 0809, 1477, 0731
 CASTAGNINO, SOUZA 1721
 CASTELLO BRANCO, HUMBERTO DE ALENCAR 2139
 CASTELO BRANCO 0621, 0609
 CASTELO, PLÁCIDO ADERALDO 1237
 CASTILHO, J. DE 2585
 CASTILHO, JÚLIO DE 2399, 0557
 CASTILHOS, JÚLIO DE 1093, 1605
 CASTRICIANO, HENRIQUE 0681
 CASTRIOTO, JOÃO NEPOMUCENO 0571

ÍNDICE ONOMÁSTICO

C

CASTRO ALVES	2399, 2405
CASTRO NUNES, JOSÉ DE	2449
CASTRO-MALTA	0495
CASTRO, A. G.	0237
CASTRO, A. O. GOMES	1979, 1961
CASTRO, A. O. GOMES DE	1959, 2005, 1581, 1895, 1011, 0955, 1207, 1477, 0329, 0339, 0293, 0643, 0815
CASTRO, A. OLYMPIO GOMES DE	1209
CASTRO, ALOYSIO	2449
CASTRO, AMÉLIA MACHADO COELHO DE	0639
CASTRO, ANA FRANCISCA ALVES DE	0419
CASTRO, ANA HELENA MONTEIRO DE	1643
CASTRO, ANNA DOMINGUES DE	1411
CASTRO, ANTONIO EMILIANO DE SOUZA	0289
CASTRO, AUGUSTO OLÍMPIO VIVEIROS DE	0419
CASTRO, AUGUSTO OLYMPIO GOMES DE	0553, 0581, 0363, 0869, 0785, 2409, 2339, 2565, 2543, 1123, 1045, 0979, 1831, 2005, 2009
CASTRO, AZEVEDO	0495
CASTRO, CONSTANÇA STEIGER DE MAGALHÃES	1309
CASTRO, CONSTANTINO	0107
CASTRO, CONSTANTINO MACHADO COELHO DE	0639
CASTRO, CRISTIANO DE FREITAS	0381
CASTRO, DULCINO MONTEIRO DE	1259
CASTRO, FRANCISCO DE	2449
CASTRO, FRANCISCO JOSÉ VIVEIROS DE	0419
CASTRO, GOMES DE	0001
CASTRO, JANUÁRIO DANIEL GOMES DE	0419
CASTRO, JAYME	1897
CASTRO, JOÃO ALVES DE	0081
CASTRO, JOÃO ANTÔNIO DO AMARAL	0495
CASTRO, JOAQUIM DE ALMEIDA	1383
CASTRO, JOAQUINA DOMINGUES DE	1385
CASTRO, JOSÉ MONTEIRO DE	1057
CASTRO, JOSEPHA AMAZONAS CAIADO DE	0081
CASTRO, LEÔNIDAS SODRÉ DE	1159
CASTRO, MARIA TERESA MONTEIRO DE	1643
CASTRO, MERANDOLINA FERNANDES DE S.	0289

ÍNDICE ONOMASTICO

C

CASTRO, TEREZINHA CAIADO DE	0081
CATALÃO, EDUARDO	0271
CATÃO, ÁLVARO L. B.	0593
CATÃO, SOUZA FERREIRA	0173
CATUNDA, ANTONIO POMPEU DE SOUZA	1373
CATUNDA, MARIA LIBANIA	1373
CAVALCANTE, AMARO	1487, 1797
CAVALCANTE, ANGELITA BRAGA	1353
CAVALCANTE, INÁCIO DE MORAES	1907
CAVALCANTE, JOSÉ ALVES	2623
CAVALCANTE, JOSÉ RUFINO BEZERRA	1741
CAVALCANTE, MARIA DA FONSECA	0669
CAVALCANTE, MARIA DE SOUZA	1907
CAVALCANTE, MARIONTINA DE MOISÉS	1907
CAVALCANTE, MOURA	0049
CAVALCANTE, OLINDINA DE SÁ BEZERRA	1567
CAVALCANTE, OSCAR DE MORAES	1907
CAVALCANTE, RAIMUNDO	1353
CAVALCANTI, ADOLPHO	0017
CAVALCANTI, ÁLVARO BARBALHO UCHOA	1211
CAVALCANTI, AMARO	0909, 0425
CAVALCANTI, ANA DE BARROS	0173
CAVALCANTI, ANA MAURICIO WANDERLEY	1211
CAVALCANTI, ANA TEIXEIRA	2333
CAVALCANTI, ANTONIO FREITAS	0077
CAVALCANTI, AUGUSTO VIEIRA	0229
CAVALCANTI, AURORA DE FREITAS	0229
CAVALCANTI, DEOLINDA DE FREITAS	0229
CAVALCANTI, EDSON PITOMBO	0567
CAVALCANTI, FRANCISCO DE PAULA	0291
CAVALCANTI, HOLANDA (SENADOR)	0323
CAVALCANTI, JAIR	2393
CAVALCANTI, JOÃO BARBALHO UCHOA	0015
CAVALCANTI, JOSÉ QUINTELLA	2523
CAVALCANTI, MARIA ANA	0919
CAVALCANTI, MARIANA VITÓRIA	1997
CAVALCANTI, MATIAS SOARES	2613

ÍNDICE ONOMÁSTICO

C

CAVALCANTI, ROSA MARIA PAULINA BARROS	2357
CAXIAS..(LIMA, LUIZ ALVES DE LIMA E)	0889
CAXIAS (SILVA, LUIZ ALVES DE LIMA E)	0633, 0425
CEARENSE, CATULLO DA PAIXÃO	2449
CEOLIN SOBRINHO, PEDRO	0735
CERQUEIRA, ADELINA MASSON DE	0935
CÉSAR, AFONSO	1029
CESAR, MANOEL	1125
CHACON, VAMIREH	1761
CHAGAS, CARLOS	2523
CHAGAS, CARLOS JUSTINIANO	0695
CHAGAS, FRANCISCA	0695
CHAGAS, PAULO PINHEIRO	2531
CHANAN, SALIM ANTONIO	2341
CHATEAUBRIAND, ASSIS	0381
CHAVES, ABEL AUGUSTO DE VASCONCELOS	0153
CHAVES, ALEXANDRINA BARRETO FERREIRA	1383
CHAVES, ANA JOAQUINA	2361
CHAVES, ANÉSIA DA COSTA	0153
CHAVES, ANTÔNIO GONÇALVES	0169
CHAVES, ANTONIO GONSALVES	0233
CHAVES, ANTONIO RODRIGUES FERNANDES	2361
CHAVES, AURELIANO	0085
CHAVES, AVA JOAQUINA	0263
CHAVES, CLARA MARIA DE LACERDA FERREIRA	1383
CHAVES, FERREIRA	2545, 1815, 1487
CHAVES, FRANCELINA CÂMARA PEREIRA	0233
CHAVES, JOÃO BATISTA DE VASCONCELOS	0153
CHAVES, JOÃO FIUZA	0947
CHAVES, JOAQUIM FERREIRA	1383
CHAVES, JOSÉ LEITE	0947
CHAVES, LEITE	0023
CHAVES, MARIA DO FARO LOPES	0153
CHAVES, MARIA ERNESTINA	0947
CHAVES, MARIA FERREIRA	1383
CHAVES, MESSIAS LINS DE OLIVEIRA	1163
CHAVES, PEDRO RODRIGUES FERNANDES	0263

ÍNDICE ONOMASTICO

C

CHAVES, RAIMUNDO DA COSTA	0153
CHAVES, ZÉLIA MARINHO LEITE	0947
CHE GUEVARA	0359
CHERMONT, ANTONIO LACERDA	0035
CHERMONT, ANTÔNIO LACERDA	1791
CHERMONT, CATARINA LEITE	1791
CHERMONT, ESTHER POMBO GAMA E ABREU	0035
CHERMONT, FRANCISCO LEITE	0035
CHERMONT, JUSTO	0733
CHERMONT, MARIA AMÉLIA	2051
CHERMONT, MÁRIO MIDOSI	0035
CHERMONT, SARA	2585
CHESSMAN, CARYL	1155
CHIACCHIO, CARLOS	2449
CHIARELLI, ARABELA ROTA	0543
CHIARELLI, MARIA GOMES	0543
CHIARELLI, MATTEO SALVADOR	0543
CHICOTE, RONALD H.	0035
CHORLIER, JÚLIO MARIA ADOLFO	0837
CIARAVALO, LUIZ	2505
CINTRA, ASSIS	0461
CISMEIROS, AMADOR	2213
CLAMON, MARIA TEREZINHA SANTIAGO	1259
CLARK, JOSÉ DE MENDONÇA	1853
CLÓVIS	2449
COCHRANE, DULCE LIMA DA GAMA	0363
COCHRANE, INÁCIO WALLACE DA GAMA	0363
COCHRANE, ROBERTINA DA GAMA	2423
COCHRANE, ZAIRA	0363
COELHO BRANCO	2123
COELHO E CAMPOS	2487
COELHO NETO, FRANCISCO	1395
COELHO, ANTONINA GONÇALVES	1849
COELHO, ANTONIO	1849
COELHO, ANTONIO JOAQUINA L. DE A. P. P.	2077
COELHO, CLEHENTINO DE SOUZA	2223
COELHO, COPÉRNICO PINTO	1331

ÍNDICE ONOMASTICO

C

COELHO, EDVIGES	2385	
COELHO, ENGRÁCIA DA GAMA	0001	
COELHO, HENRIQUE	0073, 0103, 1821	
COELHO, ITALÍVIO	2385, 0801, 0797	
COELHO, JACINTO JOSÉ	0001	
COELHO, JOAQUIM LEOGEVILDO SOUZA	1539	
COELHO, JOSEFA DE SOUZA	2223	
COELHO, LEOVIGILDO	2197	
COELHO, LEVINDO OZANAM	1849	
COELHO, LÚCIA MARTINS	1129	
COELHO, LUCÍDIO	1129, 2385	
COELHO, MARIA ANTONIA	1849	
COELHO, MARIA TEREZA BRENNAND DE SOUZA	2223	
COELHO, NILO	2173	
COELHO, OSWALDO	2223	
COELHO, PAULO RAMOS	1845	
COELHO, ZUMIRA RIBEIRO DOS SANTOS	2241	
COIMBRA, ESTÁCIO	1567	
COIMBRA, JOSÉ CARDOSO CUNHA	1413	
COIMBRA, MANSO DE PAIVA DE	1605	
COLLOR, LINDOLFO	0367	
COMENDADOR MANUEL FRANCISCO C. JUNIOR	1989	
CONCEIÇÃO, ANA MARIA DA	0983	
CONCEIÇÃO, GERTRUDES MARIA DA	0503	
CONCEIÇÃO, JOANA MARIA DA	0655	
CONCEIÇÃO, JOAQUIM JOSÉ FERNANDES DA	1641	
CONDE D'OEYNHAUSEN	1223	
CONDE DA PALMA (MASCARENHAS, FRANCISCO DE ASSIS)	1757, 0865	
CONDE DE ARGANIL	1347	
CONDE DE BOA VISTA	0871	
CONDE DE FUNCHAL	1347	
CONDE DE IGUAÇU (BRANDT, PEDRO CALDEIRA)	0777	
CONDE DE MONTALLEMBERT	0513	
CONDE DE OLINDA (MASCARENHAS, JOSÉ DE ASSIS)	0865	
CONDE DE RESENDE	2113	
CONDE, AFFONSO CELSO	2333	
CONDESSA DA PEDRA BRANCA (BARROS, LUIZA MARGARIDA PORTUGAL)	0651	

ÍNDICE ONOMASTICO

C

CONDESSA DE ASSUMAR	1223	
CONDESSA DE BAEPENDI	0485	
CONDESSA DE BARRAL (BARROS, LUIZA MARGARIDA BORGES DE)		0651
CONDESSA DE OLINDA, SABUGAL E PALMA	0865	
CONDURÚ, CELINA CARNEIRO	0039	
CONDURÚ, FELIPE OLIVEIRA	0039	
CONSELHEIRO FURTADO	0957	
CONSELHEIRO LAFAYETTE	0909, 0353	
CONSELHEIRO ZACARIAS	1433	
CONSELHEIRO, ANTONIO	1753	
CONSTANT, BENJAMIN	1831, 1979, 0829	
CONY, CARLOS HEITOR	1029	
CORDEIRO, ARABELA DE BARROS	1237	
CORDEIRO, DIONE PEREIRA	1969	
CORDEIRO, FLORIANA ANGÉLICA DE VERA CRUZ		1237
CORDEIRO, JOÃO	1237	
CORDEIRO, LUIZ DE FRANÇA	1969	
CORDEIRO, MARIA BARBARÁ	2571	
CORDEIRO, SIMÃO BARBOSA	2571	
CORNÉLIA, ANA	0495	
CORRÊA ARAÚJO	1099	
CORREA, FELIPPE SAMPAIO	1693	
CORREA, HILDA PIRATH	1941	
CORREA, IGNÊS MARIA LUIZA	2325	
CORREA, JOAQUIM DA MOTA DE AZEVEDO		1901
CORREA, JOAQUIM FIGUEIREDO	0149	
CORREA, JOSÉ VITORINO	1439	
CORREA, LUIZA DUQUE ESTRADA MATTOSO	1693	
CORREA, MARIA GERTRUDES MOTA DE AZEVEDO		1901
CORREA, OSCAR DIAS	1549	
CORREA, SERAFIM	1217	
CORREIA NETO, MANOEL FRANCISCO	1985	
CORREIA, AIRÍCIO FÚLVIO DE MIRANDA	0009	
CORREIA, FRANCISCA PEREIRA	1989, 1985	
CORREIA, LUÍS DE MORAES	2591	
CORREIA, MANOEL FRANCISCO	1985	
CORREIA, MANUEL FRANCISCO	1985	

ÍNDICE ONOMÁSTICO

C

CORTES, A. M. C.	0063	
CORTES, ANTONIO CARDOZO	2567	
CORTES, C.	2151	
COSTA E SILVA	1561, 1159, 0621	
COSTA E SILVA, ARTHUR DA	1225	
COSTA FILHO, ODILO DA	1743	
COSTA JUNIOR, JOSÉ DE ALMEIDA MARTINS	2293	
COSTA NETO, JOÃO MENDES DA	1793	
COSTA NUNES	0617	
COSTA, ANA FRANCISCA ROSA MACIEL DA	0481	
COSTA, ANA MATILDE DA	0889	
COSTA, ANTONIO CORREA DA	2325	
COSTA, ANTONIO JOAQUIM DA	2449	
COSTA, ANTONIO TAVARES DA	1697	
COSTA, ANTONIO TITO	0185	
COSTA, BERENICE SILVA DA	2291	
COSTA, CELINA DA	0129	
COSTA, CORINA CORREA DA	0781	
COSTA, DYLTON AUGUSTO RODRIGUES DA	1809	
COSTA, ELISA FIGUEIREDO DA	2291	
COSTA, EMÍLIA GONZAGA	0107	
COSTA, ENGRÁCIA MARIA DA	1533	
COSTA, EVANDRO SARNEY	1743	
COSTA, F. A. PEREIRA DA	1975	
COSTA, FERNANDO	0781	
COSTA, FERNANDO CORREA DA	2291	
COSTA, FRANCISCA MÔNICA CARNEIRO DA	0481	
COSTA, FRANCISCO	2269	
COSTA, FRANCISCO ACCIOLY RODRIGUES DA	0837	
COSTA, FRANCISCO DE ASSIS MARTINS DA	1119	
COSTA, HIPÓLITO DA (IRMÃO)	1747	
COSTA, IDALINA REGUEIRA	1211	
COSTA, ILKA ACCIOLY RODRIGUES DA	0837	
COSTA, INÊZ MARIA PIEDADE	1543	
COSTA, J. S. DA CUNHA E	2449	
COSTA, JOANA MARIA DA FONSECA	0873	
COSTA, JOÃO GOMES DA	1341	

ÍNDICE ONOMASTICO

C

COSTA, JOÃO LOPES DA	2291	
COSTA, JOÃO SEVERIANO MACIEL DA (MARQUÊS DE QUELUZ)		1347, 0709
COSTA, JOSÉ SARNEY DE ARAÚJO	2513	
COSTA, JULIÃO MARTINS DA	2113	
COSTA, KIOLA FERREIRA DE ARAUJO	1743	
COSTA, LUIZA DE ALMEIDA	2381	
COSTA, LUSTOSA DA	2345	
COSTA, MADALENA DE MARIA MARQUES	0107	
COSTA, MANOEL JOSÉ DA	1533	
COSTA, MARIA BEZERRA DA	2575	
COSTA, MARIA ELISA BOCAYUVA CORREA DA	0781	
COSTA, MARIA RODRIGUES DA	1341	
COSTA, NICOLAU JOSÉ LAMEGO	1191	
COSTA, PAULINO LOPES DA	0781, 0319	
COSTA, PEDRO CELESTINO CORREIA DA (SENADOR)		1895
COSTA, PEREIRA DA	0989, 2333	
COSTA, RUBENS VAZ	0049	
COSTA, SARNEY DE ARAUJO	1743	
COSTA, SÉRGIO CORREIA DA	0829	
COSTA, TEREZA SILVA RODRIGUES DA	0837	
COSTA, VIRGÍLIO PEREIRA DA SILVA	1897	
COSTALLAT, ADÉLIA DE CARVALHO	1573	
COSTALLAT, JOSÁ ALÍPIO DE M. DA F.	1573	
COSTALLAT, JOSÉ ALÍPIO	1573	
COTEGIPE (V. BARÃO DE COTEGIPE) (WANDERLEY, JOÃO MAURÍCIO)		2439
COUTINHO FILHO, FLAVIANO RIBEIRO	2163	
COUTINHO, ADELAIDE DE FREITAS	1003	
COUTINHO, AFRÂNIO	0063, 0081	
COUTINHO, AFRANIO	0375	
COUTINHO, AFRÂNIO DOS SANTOS	0009, 0039	
COUTINHO, ANTONIO	1249	
COUTINHO, CAETANO JOSÉ	1515	
COUTINHO, D. FRANCISCO DE LEMOS DE FARIA PEREIRA		1347
COUTINHO, JOÃO CARDOSO DE AZEREDO	0433	
COUTINHO, JOÃO PEREIRA RAMOS DE AZEVEDO	2077	
COUTINHO, JOSÉ JÚLIO DE FREITAS	1003	
COUTINHO, LINO	1687	

ÍNDICE ONOMASTICO

C

COUTINHO, LOPO DE SOUZA 0433
 COUTINHO, LOURIVAL FREITAS AZEVEDO 2323
 COUTINHO, MANOEL LEITE DO AMARAL 0347
 COUTINHO, OLIVEIRA 0519
 COUTINHO, OTACIANA 0047
 COUTINHO, PEDRO DE SOUZA 0433
 COUTINHO, RODRIGO DA SILVA 1587
 COUTINHO, ROISLER ALAOR METZKER 0305
 COUTINHO, SINVAL DA SILVA 0009
 COUTO, MARIA JADES 2151
 COUTO, MIGUEL DE OLIVEIRA 2151
 COUTO, SOFIA OTERO 2151
 CRUZ FILHO 1237, 2345
 CRUZ, ACHILES ALMEIDA 0609
 CRUZ, CARMEM 0667
 CRUZ, CLARA ROLEMBERG DA 0667
 CRUZ, EDUARDO RODRIGUES DA 0403
 CRUZ, EURICO 1583
 CRUZ, JOÃO RODRIGUES DA 0403, 2543
 CRUZ, JOAQUIM ANTÔNIO DA 0451
 CRUZ, JOSÉ PEDRO DA 0913
 CRUZ, MARIA CARMEM ROLLEMBERG 1809
 CRUZ, MARIA LEOPOLDINA LOPES DA 2543
 CRUZ, THOMAZ RODRIGUES DA 0403
 CRUZ, TOMAZ RODRIGUES DA 0667
 CUNHA JÚNIOR 0441
 CUNHA MELLO 0693, 0123
 CUNHA PEDROSA 2241
 CUNHA, BENTO DA 1287
 CUNHA, EUCLIDES DA 2405
 CUNHA, EVARISTA FLORES DA 1473, 0929
 CUNHA, FELICIANO MUNIZ PINTO C. DA 0295
 CUNHA, FLORES DA 0305, 2293
 CUNHA, FRANCISCA BANDEIRA DA 1137
 CUNHA, FRANCISCA CHAVES FLORES DA 0929
 CUNHA, FRANCISCO MANUEL DA 0957
 CUNHA, FRANCISCO SOLENO CARNEIRO DA 1231

ÍNDICE ONOMASTICO

C

CUNHA, GASPAS LEITÃO DA 0179
 CUNHA, IRENE GUERRA FLORES DA 1473
 CUNHA, JOÃO 0995
 CUNHA, JOÃO CARNEIRO DA 0707
 CUNHA, JOAQUIM JERONIMO FERNANDES DA 1395
 CUNHA, JOSÃ ANTÔNIO FLORES DA 0929
 CUNHA, LUIZ CLÁUDIO 2513
 CUNHA, MANOEL DE ARAÚJO 0509
 CUNHA, MANUEL GOMES DA 0415
 CUNHA, MARIA DO CARMO CARNEIRO DA 1613
 CUNHA, MARIANA CLARA DA 0509
 CUNHA, MARIANA MENDES DA 1287
 CUNHA, MIGUEL LUÍS FLORES DA 0929
 CUNHA, MIGUEL LUIZ DA 1473
 CUNHA, PEDRO PENNER DA 2449
 CUNHA, RAYMUNDO CIRYACO ALVES DA 0467
 CUNHA, RUI VIEIRA DA 1287
 CUNHA, SIMÃO DA 0133
 CUNHA, TRISTÃO ANTONIO DA (XI SENHOR DO MORGADO DE PAYO) 2075
 CUNHA, WALDEIR CARDOSO DA CUNHA 2109
 CUNHADO, FRANCISCO SILVIANO DE ALMEIDA BRANDÃO 1805
 CURVO, ANTONIA FERREIRA 2509
 CURVO, BENTO ANTONIO 2509
 CUSTA, LUSTOSA DA 1237
 CUSTÓDIO 1699
 CYSNEIRO, AMADOR 2205, 0265
 CYSNEIROS, AMADOR 0269, 0271, 0281, 0129, 0159, 0009, 0047, 0093,
 0063, 0493, 0517, 0375, 0659, 0567, 0573, 0753, 0767, 2183, 2431,
 2597, 2605, 2615, 1603, 1601, 1473, 1405, 1139, 1057, 1065, 1487,

D

D. AQUINO (ARCEBISPO) 1029
 D. CARLOTA JOAQUINA 0959
 D. FELIPE I 0513

ÍNDICE ONOMASTICO

D

- D. JOÃO VI 0777, 0865, 0959, 0983, 1575, 1549, 1975, 1347, 1919
 D. MARIA DA GLÓRIA 0601
 D. MARIA DA GLORIA (PRINCESA) 0777
 D. MARIA ELISA 1587
 D. MARIA II 0777
 D. MARIA II DE PORTUGAL 1313
 D. MIGUEL 1313
 D. PEDRO 0959, 0311, 2143
 D. PEDRO DE ALCANTARA 2345
 D. PEDRO I 2345, 2219, 2531, 0259, 1287, 1641, 1645, 1717, 0983,
 1347, 1975, 1985, 2113, 2077, 1549, 1515, 1533, 1537, 1517, 0601,
 0561, 0651, 0509, 0457, 0433, 0777, 0707, 0873
 D. PEDRO II 0855, 0857, 0709, 0777, 0433, 0509, 0503, 0471, 0651,
 0633, 0589, 0259, 0291, 0295, 0323, 0341, 0331, 0069, 0005, 1537,
 1533, 1499, 1549, 1557, 2077, 2075, 2057, 2061, 2113, 2107, 2087,
 2091, 1985, 1965, 2039, 2035, 1357, 1313, 2531, 2219, 2485, 2283,
 2233, 2333, 1919, 1925, 1881, 1855, 0983, 0999, 1717, 1687, 1761,
 1645, 1641, 1629, 1625, 1269, 1191, 1443, 0939, 0923, 0913, 0919,
 0885, 0899
 D. PEDRO IV 2091
 D. PEDRO V 1313
 D. TEREZA CRISTINA 0503
 D'ALBUQUERQUE, A. TENÓRIO 2449
 D'ALMEIDA, NAZIAZENO 1049
 D'ALMEIDA, VITOR E. 1897
 D'AQUINO, IRENE GAMA LOBO D'EÇA 1139
 D'ÁVILA, ALEXANDRINA JOSEFA 0195
 D'AVILA, ANA DAS CHAGAS 1093
 D'AVILA, ANTONIO FRANCISCO 1093
 D'AZEVEDO, ALCEU GUIMARÃES 2151
 D'AZEVEDO, MARIA DA GLÓRIA SÃO CLEMENTE 2151
 D'ESCRAGNOLLE, GABRIELA HERMÍNIA DE R. 0137
 D'ESTAING, VALERY GISCARD 2293, 1159
 D'OLIVEIRA, BRÁSILIO AUGUSTO MACHADO 1463
 D'OLIVEIRA, MARIA LEOPOLDINA DE SOUZA M. 1463
 DALLA, JACOB 2173
 DALLA, LÚCIA REZENDE 2173

ÍNDICE ONOMASTICO

D

DALLA, MARIA MOURÃO	2173
DALPASQUALE, DEJANDIR	1147
DAMASCENO, HÉLIO SANTOS	1041
DAMÁSIO, FRANCISCO BORJA	2589
DAMIANI, AMÁLIA BEZ FONTANA	0371
DAMIANI, SANTINA	0371
DAMIAMI, SILVESTRO DOMÊNICO	0371
DANTAS, ADELINO	0855
DANTAS, ANTÔNIO FERNANDES (GENERAL)	0629
DANTAS, CAROLINA FRANCISCA DE SOUZA	2087
DANTAS, FRANCISCO	1457
DANTAS, FRANCISCO CORREIA	1663
DANTAS, JOÃO DOS REIS DE SOUZA	2087
DANTAS, JOSÉ IBARE COSTA	0415
DANTAS, LUIZ MARTINS DE SOUZA	2087
DANTAS, MANOEL	1507
DANTAS, MANOEL PINTO DE	1145
DANTAS, MANOEL VIEIRA	1297
DANTAS, MANUEL PINTO DE SOUZA	2449
DANTAS, MANUEL PINTO DE SOUZA (SENADOR)	1313
DANTAS, MANUEL PINTO SOUZA	0533
DANTAS, MARIA GENEROSA MEIRA RIBEIRO	1491
DANTAS, ORLANDO VIEIRA	1663
DANTAS, PADRE	1837
DANTAS, RODOLFO EPIFÂNIO DE SOUZA	2087
DANTAS, SAN TIAGO	2449
DANTAS, SOUSA (DANTAS, MANUEL PINTO DE SOUSA)	0847
DANTAS, THEOTONIO CORREIA	1281
DARWIN, CHARLES	1557
DEBES, CÉLIO	2067
DEIRO, PEDRO EUNÁPIO DA SILVA	2087, 1305, 1821
DELGADO, LUCÍLIA DE ALMEIDA NEVES	2513
DELGADO, LUIZ	2449
DELPHINO, EMÍLIA BOTELHO	2539
DELPHINO, LUIZ DOS SANTOS	2539
DEODORO	0673
DEODORO DA FONSECA	0303

ÍNDICE ONOMÁSTICO

DEODORO, MANOEL	1343	
DERZI, CHENIN	2385	
DERZI, ESTEFÂNIA SALDANHA	2385	
DERZI, SALDANHA (SENADOR)	1129	
DIAS DE CARVALHO	2333	
DIAS, ÁLVARO	0023	
DIAS, CLÁUDIO	0677	
DIAS, CLÁUDIO MENDONÇA	0153	
DIAS, CUSTÓDIO JOSÉ	1537	
DIAS, DÉBORA AMARAL DE ALMEIDA	0023	
DIAS, ELENA FRAGATOLLI	0023	
DIAS, GOMES	1029	
DIAS, GONÇALVES	0605	
DIAS, HEITOR	2449	
DIAS, HEITOR DE	2449	
DIAS, JOSÉ LOURENÇO	0141	
DIAS, JOSÉ WANDERLEY	0837	
DIAS, MANOEL DA SILVA	1513	
DIAS, SILVINO FERNANDES	0023	
DIAS, VICENTE PEREIRA	1539	
DIGUIT, LEON	0359	
DIMENSTEIN, GILBERTO	2513	
DINIZ, ANTONIO PEREIRA	2469	
DINIZ, FRANCISCO JOSÉ	1081	
DINIZ, GUILHERMINA DE OLIVEIRA PENA	1081	
DINIZ, OLGA TOLENTINO	1081	
DINIZ, SÓCRATES MARDOCHEV	2511	
DINIZ, ZALACHIO	1029	
DIVINO, MARIA JOAQUINA DO AMOR	0939	
DODSWORTH, GEORGE JOHN	0313	
DODSWORTH, JORGE JOÃO	0191	
DODSWORTH, MARIA LEOCÁRDI DE TOLEDO	0191	
DODSWORTH, MARIA LUIZA	0313	
DOLLINGER, JOHANN JOSEPH IGNAZ, VON	2449	
DOM GUILHERMO BLACK	0313	
DOM MIGUEL (INFANTE)	0983	
DOM PEDRO II	0513	

ÍNDICE ONOMASTICO

D

DOMINGUES, MÁRIO	1567	
DONA AMÉLIA (IMPERATRIZ)	2345	
DONATO, MARIA SHIRLEY	1147	
DORIA, ANTONIO DORIA DE MORAIS	2449	
DÓRIA, FILADELFO PORTO	1275	
DORNELLES, AMÉLIA RODRIGUES	0705	
DORNELLES, ERNESTO	0551	
DORNELLES, FABIOLA PINTO	0705	
DOUTOR AMORIM CARVALHO	0963	
DOUTOR F. J. PINHEIRO GUIMARÃES	0963	
DR. PAES LEME	0553	
DR. PRADO, MANOEL JOSÉ DE MENEZES	1837	
DREYFUS	2449	
DRUMMOND, GASPARD DE MENEZES V. DE	1011	
DUAILIBE, ALFREDO SALIM	0107	
DUALIBE, ALFREDO SALIM	2581	
DUARTE FILHO (SENADOR)	1915	
DUARTE FILHO, JOÃO	1029	
DUARTE, ADELAIDE FELICIANA DE LIMA	0203	
DUARTE, ALFERES JOSÉ DE BARROS DIAS	0461	
DUARTE, ANTONIO JOSÉ	2009	
DUARTE, CÂNDIDO	1029	
DUARTE, DIOCLÉCIO	0145	
DUARTE, DJALMA DANTAS	2177	
DUARTE, FRANCISCA DE BARROS	0461	
DUARTE, HILDA CAMPELO	0423	
DUARTE, MARIA DIVA MARIZ	2477	
DUARTE, MARIA SALEN	0925	
DUARTE, MARIA VICENCIA	0925	
DUARTE, ROSA VALENCIANA	1497	
DUARTE, RUTH TORRES	2177	
DUARTE, TEREZINHA MARIZ	2177	
DULLES, JOHN W. FOSTER	1029	
DUQUE DE CAXIAS (SILVA, LUIZ ALVES DE LIMA E)	2063, 2055, 0005	
DUQUE DE FERRO (SILVA, LUIZ ALVES DE LIMA E)	1897	
DUQUE DE SAXE	0509	
DUQUE ESTRADA, OSÓRIO	2449	

ÍNDICE ONOMÁSTICO

D

DUTRA (PRESIDENTE)	1139	
DUTRA, EURICO	0903, 2581	
DUTRA, EURICO GASPAS	2205	
DUTRA, JOSÉ SOARES	1549	
DUTRA, MARIA LEONTINA DE GRAZIA		2519
DUTRA, OLÍVIO	2341	
DUTRA, TARCÍLIA MORAIS	2519	
DUTRA, VALDOMIRO PEREIRA	2519	
DUTRA, VICENTE DE PAULA	2519	
DUTRA, VIRIATO PEREIRA	2519	

E

ECHEVARRIA, JOSÉ MEDINA	0789	
EDAGLT, PAULO	0829	
EGAS, EUGENIO	0011	
EGAS, EUGÊNIO	2617, 2063, 0895,	1433
EISENHOWER (GENERAL)	2235	
ELIANA, SCHREINER SATURNINO		2433
ELLIS JR, ALFREDO	0131	
ELLIS, ALFREDO	2449	
ELLIS, MYRIAM	0131	
ELLIS, WILLIAM	0131	
ELÍSIO, FILLINTO	0651	
EMERENCIANO, SEVERINO JORDÃO		0967
ENGRÁCIA, PAULINA	1507	
ERNESTO, HERMES	1343	
ERNESTO, PEDRO	1289	
ESCRUTÍNIO	0899	
ESPÍNOLA, EDUARDO	2449	
ESTEVEES, ANTONIO JUSTINIANO		0303
ESTEVEES, CARLOS	1727	
ESTEVEES, CLARICE PRADO DE NEGREIROS		1727
ESTEVEES, IZABEL THOMPSON	0303	
ESTEVEES, JOSÉ (SENADOR)	1263	

ÍNDICE ONOMASTICO

E

ESTEVES, MARIA VIEIRA 0303
 ESTIGARRIBIA (GENERAL) 0005

F

F. OTAVIANO 0963
 FAGUNDES, BARTOLOMEU DA ROCHA 0937
 FAGUNDES, FRANCISCO 0519
 FAGUNDES, M. SEABRA 1479
 FAIRA, MARIA DA CONCEIÇÃO GOMES PEREIRA 0689
 FALCÃO FILHO, FRANCISCO DO REGO 2599
 FALCÃO, ADAMIR RIBEIRO 2599
 FALCÃO, ANTÔNIO MARINHO 0947
 FALCÃO, DJACI 1863
 FALCÃO, GERALDO GRANJA 0629
 FALCÃO, MARIA DA CONCEIÇÃO DO REGO 2599
 FAORO, RAYMUNDO 1761, 1767
 FARAH, ALEXANDRE JOSÉ 0453
 FARAH, ELZA FRANÇA 0453
 FARAH, LEONARDA DE OLIVEIRA 0453
 FARAH, PAULO CÉSAR 1783
 FARIA JÚNIOR, ESPERIDIÃO LOPES DE 1125
 FARIA, AGRIPA DE CASTRO 0851
 FARIA, ANTONIO AUGUSTO LOBATO DE 1595
 FARIA, BALBINA HENRIQUETA 1479
 FARIA, BENTO DE 1583, 2449
 FARIA, BERNARDO RODRIGUES DE 1675
 FARIA, CAETANO DE 2581
 FARIA, CLEMENTINO MONTEIRO DE 1797
 FARIA, EPITÁCIO 0629
 FARIA, FERNANDINA DE 1301
 FARIA, FERNANDO ANTONIO DE 1301
 FARIA, JOSÉ ROCHA 0689
 FARIA, JUVENAL LAMARTINE DE 0629
 FARIA, MANOEL JOSÉ DE 1479

ÍNDICE ONOMASTICO

F

FARIA, MERY OSNA 0689
 FARIA, NELSON 0629
 FARIA, OSMUNDO ARAÚJO DE 0629 -
 FARIA, TERESA DE FIGUEIREDO DE 1675
 FARIAS, CORDEIRO DE 0049
 FARIAS, MARIA CELESTE CARNEIRO DE 0463
 FARINHA, JOÃO CARDOSO DA SILVA 0617
 FAUSTO, JOSÉ MAGALHÃES 0625
 FEIJÓ 0433, 2219, 1881, 1499, 2057
 FEIJÓ (PADRE) 1107
 FEIJÓ, DIOGO 1587, 0589, 0913, 0905, 0855
 FEIJÓ, DIOGO ANTONIO 0811, 0931, 0323, 0259, 1549, 1543, 2035
 FEIJÓ, FÁLIX ANTÔNIO 0633
 FEITOSA, POLICARPO 0301
 FENDER, LÚCIO 2305
 FENDER, MARIA DE NAZARETH 2305
 FENDER, PAULO 1283
 FERNANDES, ANA MARIA MACIEL 0215
 FERNANDES, ANTONIO DA SILVA 1931, 1937
 FERNANDES, ANTONIO SILVA 0159
 FERNANDES, CARLOS F. DE SOUSA 1241
 FERNANDES, CARLOS F. DE SOUZA 1191, 1445, 1455, 1061, 1705, 0971,
 2055, 2409, 0179, 0211, 0485
 FERNANDES, CRISTALINO JOSÉ 1391
 FERNANDES, EDGARD PEREIRA 2299
 FERNANDES, ISA DA SILVA 2299
 FERNANDES, MARIA DA SILVA 2299
 FERNANDES, MARTINIANO JOSÉ 0343
 FERNANDES, NORBERTO ANTONIO 0215
 FERNANDES, REGINALDO 1451
 FERNANDO (REI DE PORTUGAL) 2077
 FERRÃO, JOSÉ CARLOS MAYRINK DA SILVA 1975
 FERRAZ 2333
 FERRAZ, 0829
 FERRAZ, ANA CÂNDIDA 2067
 FERRAZ, ÂNGELO MUNIZ DA SILVA 0005
 FERRAZ, ANTONIO LEÔNICIO BURLAMAQUI 1513

ÍNDICE ONOMASTICO

F

FERRAZ, CÂNDIDO JOSÉ DE CAMPOS	0655	
FERRAZ, EDYL	1667	
FERRAZ, ELVIRA NOGUEIRA	1513	
FERRAZ, LUIZ ANTONIO (TENENTE-CORONEL)	1963	
FERRAZ, LUIZ PEDREIRA DO COUTO	1925	
FERREIRA CHAVES	1391, 0937	...
FERREIRA FILHO, ARTHUR	0093, 0111, 0705, 0807, 1425, 1473, 1605, 1781, 1897, 2399	
FERREIRA FILHO, JOSÉ AUGUSTO	2169	
FERREIRA FILHO, MANOEL GONÇALVES	0255	
FERREIRA, ALBERICO DE FRANÇA	1743	
FERREIRA, ANA ALVES	1665	
FERREIRA, ANGÉLICA GONÇALVES PIRES	0441	
FERREIRA, ANNA	2087	
FERREIRA, ANTÔNIO PEDRO DA COSTA (BARÃO DE PINDARÃ)	0773	
FERREIRA, ANTONIO PEDRO DA COSTA (SENADOR)	1415	
FERREIRA, ANTÔNIO PIRES	0441	
FERREIRA, ANTONIO RODRIGUES DE AZEVEDO	0363	
FERREIRA, ARISTÓBULO INNOCÊNCIO	1619	
FERREIRA, ASCENO JOSÉ DA COSTA	0323	
FERREIRA, BAPTISTA	2449	
FERREIRA, BELMIRA CÂNDIDA	1415, 1177	
FERREIRA, CAMILO SOARES	2405	
FERREIRA, CÂNDIDA VARGAS	1841	
FERREIRA, DIRCE INÁCIO	0449	
FERREIRA, ESTELA FRANCISCA COSTA	1415	
FERREIRA, ETELVINO CARDOSO	0449	
FERREIRA, FELIPE	1595	
FERREIRA, FRANCISCA DA COSTA	0323	
FERREIRA, FRANCISCO DUARTE	0925	
FERREIRA, GABRIEL LUIZ	1583	
FERREIRA, GENTIL	1595	
FERREIRA, GRATULINO VAZ	1841	
FERREIRA, HENRIQUE JÚLIO DE CARVALHO	2597	
FERREIRA, JOÃO AUGUSTO	1981	
FERREIRA, JOAQUIM LEAL	1937	
FERREIRA, JOAQUINA GUIMARÃES	0385	

ÍNDICE ONOMASTICO

F

FERREIRA, JOSÉ DA COSTA	1761	
FERREIRA, JOSÉ INÁCIO	2513	
FERREIRA, JOSÉ PIRES	1405, 0809	
FERREIRA, JURANDI LEITE	1619	
FERREIRA, LUCRÉCIA ROSA COSTA	1415, 0773	
FERREIRA, LUÍS PINTO	1579	
FERREIRA, M. CÂNDIDA DA CONCEIÇÃO	PACHECO	1583
FERREIRA, MARIA BÁRBARA DA COSTA	1761	
FERREIRA, MARIA HELENA RUY	1619	
FERREIRA, MARIA JOAQUINA PEDROSO	0809	
FERREIRA, MARIA ROSA NEVES	0449	
FERREIRA, MARIA TEREZA RIBEIRO DA COSTA		0323
FERREIRA, ODORICO	1595	
FERREIRA, OTACÍLIO	1595	
FERREIRA, RODRIGO JOSÉ	1415, 1177	
FERREIRA, RUTH BARBEADO	1841	
FERREIRA, SATURNINO G.	1805	
FERREIRA, UMBELINA PIRES	1405	
FIALHO, EMÍLIA	0971	
FIALHO, FRANCISCO JOSÉ	0971	
FIGUEIRA, DOMINGOS DE ANDRADE	1821	
FIGUEIRA, HERCULANA FELIZANDA	0311	
FIGUEIREDO, AFFONSO CELSO DE ASSIS	2349, 1901, 1913, 1885	
FIGUEIREDO, AFFONSO CELSO DE ASSIS (VISCONDE DE OURO PRETO)		1525
FIGUEIREDO, AFONSO CELSO DE ASSIS	1539, 1317, 1427, 0571	
FIGUEIREDO, AFONSO CELSO DE ASSIS (VISCONDE DE OURO PRETO)		1375
FIGUEIREDO, ALZIRA RAMOS DE	0349	
FIGUEIREDO, ANA BENEDITA DE	1549	
FIGUEIREDO, ARGEMIRO	2567	
FIGUEIREDO, CARLOS AFONSO DE ASSIS	0073	
FIGUEIREDO, FRANCISCA PAES LEME DE	0553	
FIGUEIREDO, JACKSON DE	1065	
FIGUEIREDO, JOANA ROSA ALVES DE	1497	
FIGUEIREDO, JOÃO	2099, 0085	
FIGUEIREDO, JOÃO BAPTISTA	0727, 1159, 1793	
FIGUEIREDO, JOSÉ BERNARDO	2333	
FIGUEIREDO, LUIZA DE	2333	

ÍNDICE ONOMASTICO

F

FIGUEIREDO, LUIZA VIANA 0349
 FIGUEIREDO, MANUEL DA CUNHA 1497
 FIGUEIREDO, MANUEL HIGINO DE 0553
 FIGUEIREDO, MARIA MAGDALENA DE ASSIS 0073
 FIGUEIREDO, SALVINO GONÇALVES DE 0349
 FIGUEIROA, MARIA ESMERIA ANA DE B. E 1645
 FILEMON 2381
 FILGUEIRA, FELISHINA CAROLINA 2547
 FILINTO, ELÍSIO 1313
 FIQUEIREDO, ARGEMIRO 1467
 FIRMO, J. 2077, 0073
 FIRMO, J. S. 0015
 FIRMO, J. SERENO 1943, 1399, 1269
 FIRMO, JOÃO SERENO 1271, 1241, 1245, 1191, 1199, 1281, 1279,
 1119, 1145, 1143, 1101, 1107, 1093, 2219, 1757, 1717, 1821, 0975,
 0963, 0999, 0991, 0989, 1925, 1913, 1897, 1889, 1313, 1297, 1363,
 1347, 1379, 2071, 2063, 2049, 2107, 2113, 2119, 1985, 1989, 1975,
 2027, 1997, 1999, 1497, 1499, 1519, 1539, 1537, 1575, 2553, 2531,
 2285, 2311, 2485, 0033, 0069, 0179, 0137, 0331, 0309, 0311, 0241,
 0213, 0207, 0199, 0613, 0639, 0457, 0481, 0519, 0533, 0509, 0915,
 0919, 0905, 0881, 0889, 0959, 0739, 0749, 0709, 0811, 0819, 0847,
 FISCHER, PAULO 0751
 FLEISCHER, DAVID V. 0265, 2023
 FLEISCHER, DAVID VERGE 1787, 0141, 2511
 FLEISCHER, DAVID VERGER 0617
 FLEISCHER, PAUL VERGE 1601
 FLEISHER, DAVID V. 0445
 FLEURY, AUGUSTO 1767
 FLISCHE, DAVID VERGE 0389
 FLORES, FERNANDO 0059
 FLORES, SUZANA TOMPSON 0093
 FLORIANO 0485, 0479
 FLORIANO PEIXOTO 0673, 0797, 2081
 FLORIANO, RAUL 0931
 FLORIN, JOSÉ IGNÁCIO DA SILVA 2057
 FLORINDA, MARIANA 0295
 FONSECA FILHO, HERMES DA 1605

ÍNDICE ONOMÁSTICO

F

- FONSECA FILHO, OLINTO 0445
 FONSECA. HERMES RODRIGUES DA 2357
 FONSECA, ALBETO D'AQUINO 1139
 FONSECA, ALBINO SILVA DA 1103
 FONSECA, ANA EUFÊMIA DA 0885
 FONSECA, ANA EUFÊMIA DA 1965
 FONSECA, ANA JOAQUINA DO PRADO 1665
 FONSECA, ANÍBAL FREIRE DA 0869
 FONSECA, ANTÔNIO AUGUSTO DA 1665
 FONSECA, ANTONIO BORGES DA 0991, 2241
 FONSECA, ANTÔNIO C. 0221
 FONSECA, ANTÔNIO LEME DA 1665
 FONSECA, ANTÔNIO PACHECO DA 1665
 FONSECA, AURÉLIO DA 2357
 FONSECA, AVELINA AMÁLIA DA 0025
 FONSECA, BENTO GUATIMOSIM AUGUSTO DA 1665
 FONSECA, BERNARDA CÂNDIDA PERPETUA DA 1889
 FONSECA, CARLOS JOSÉ DA 1877
 FONSECA, CLARA PRATES DA 1665
 FONSECA, CLODOALDO (CORONEL) 1967
 FONSECA, CLODOALDO DA 1593
 FONSECA, DEODORO 0581, 2357
 FONSECA, DEODORO DA 2381, 2449, 2565, 0425, 0485, 0829, 1615,
 1651, 1791, 0971, 1831, 1211, 1539, 1525
 FONSECA, DEODORO DA (MARECHAL) 1343, 0829, 0313
 FONSECA, DEODORO DA (MARECHAL) (V. FONSECA, MANUEL DEODORO DA)
 0103
 FONSECA, DOMINGOS PEREIRA DA 2113
 FONSECA, FERNANDO AFFONSO GAY DA 0621
 FONSECA, FERNANDO AFONSO GAY DA 2139
 FONSECA, FRANCISCO QUINTILIANO DA 2615
 FONSECA, HERMES DA 2381, 2405, 2183, 2227, 1235, 0979, 1699,
 1651, 1661, 1605, 1573, 1937, 0425, 0381, 0121, 0225, 0833, 0843,
 0861
 FONSECA, HERMES DA (MARECHAL) 0029, 2581
 FONSECA, HERMES ERNESTO DA 2357
 FONSECA, HERMES RODRIGUES DA (MARECHAL) 2357

ÍNDICE ONOMASTICO

FONSECA, HIPÓLITO MENDES DA	2357
FONSECA, JACYRA VIEIRA DA	1877
FONSECA, JESUÍNA TINOCO DA	1877
FONSECA, JOÃO SEVERIANO DA	0353, 2357
FONSECA, JOSÉ MANUEL DA (SENADOR)	1385
FONSECA, JOSEFA RODRIGUES DA	1757
FONSECA, LAURA GONDIM DO AMARAL	1139
FONSECA, LUÍZ TINOCO DA	1089
FONSECA, LUÍZA	2049
FONSECA, MANOEL DEODORO DA	2357
FONSECA, MANOEL MENDES DA	2357
FONSECA, MANUEL MENDES DA	1343
FONSECA, MARIA AUGUSTA DA	1665
FONSECA, MARIA INOCÊNCIA DE ANDRADE	1665
FONSECA, MARIANA LEONOR BORGES DA	2241
FONSECA, MARIANO JOSÉ PEREIRA DA	2049, 2113
FONSECA, MARIANO JOSÉ PEREIRA DA (MARQUÊS DE MARICÁ)	2113, 2287
FONSECA, ORSINA FRANCIONE DA	2357
FONSECA, PEDRO PAULINO DE	1145
FONSECA, ROSA MARIA PAULINA BARROS C. DA	1343
FONSECA, SEVERIANO MARTINS DA (BARÃO DE ALAGOAS)	2357
FONSECA, VICENTE ALVES DA	0893
FONTENELLE, BEZERRIL	2551
FONTES, LOURIVAL	1029
FONTES, MARIA PRIMA DE CARVALHO	1869
FONTES, SIZINHO MARTINS	1869
FONTOURA, FRANCISCO DAS CHAGAS DO AMARAL	2557
FONTOURA, JOÃO NEVES DA	2449, 1029
FONTOURA,, JOÃO NEVES DA	2449
FORJAZ, DJALMA	2219
FORTES, AMYR BORGES	1093, 1473, 1557, 2585
FORTES, CRISPIM JACQUES BIAS	1081, 0843
FRAGELLI, MARIA DE LOURDES RIBEIRO	1667
FRAGELLI, MARIA FONTANILLAS	1667
FRAGELLI, NICOLAU	1667
FRANÇA, ANA IGNACIA DE JESUS	0601
FRANÇA, ANTÔNIO FERREIRA	0601, 0633

ÍNDICE ONOMÁSTICO

F

FRANÇA, ANTÔNIO FERREIRA	0561
FRANÇA, FABRÍCIA FERREIRA	0561
FRANÇA, FERREIRA	0633
FRANÇA, GUILHERME	0453
FRANÇA, JOAQUIM FERREIRA	0601
FRANCE, ANATOLE	2449
FRANCO JUNIOR, JOÃO VICENTE	1337
FRANCO, ADÉLIA DO PRADO	0411, 2615
FRANCO, AFFONSO ARINHOS DE MELO RODRIGUES ALVES	0895
FRANCO, AFONSO ARINOS DE MELO	0381, 0063, 0843, 0767, 1331, 1525, 1057, 2405
FRANCO, AFRÂNIO DE MELLO	0063, 0695
FRANCO, AFRÂNIO DE MELO	0381
FRANCO, AFRANIO DE MELO	1525
FRANCO, AFRÂNIO DE MELO	2623
FRANCO, ALBANO	1863, 0411
FRANCO, ALBANO DO PRADO PIMENTEL	0411, 2615
FRANCO, ANA ELISA SURERUS	1131
FRANCO, ANA MARIA DE JESUS	1885
FRANCO, ANAH PEREIRA DE MELLO	0063
FRANCO, AUGUSTO	2615
FRANCO, AUGUSTO CÉSAR STIEBLER	1131
FRANCO, AUGUSTO DO PRADO	0085
FRANCO, BERNARDO DE SOUZA	0467
FRANCO, CATHARINA DE SOUZA	0467
FRANCO, DEOLINDA NORONHA	1337
FRANCO, FRANCISCO DE MELO	1689
FRANCO, ITÁLIA CANTIERO	1131
FRANCO, JOÃO DE OLIVEIRA	0057
FRANCO, LEONOR BARRETO	0085
FRANCO, LEONOR FELISBERTA PEREIRA	1885
FRANCO, LUIZ ANTONIO PEREIRA	1885
FRANCO, LUIZA DE MELO	1763
FRANCO, MANUEL DE MELO	1763
FRANCO, MANUEL JOÃO	0467
FRANCO, MANUELA DE ASSIS CÁSSIA	0221
FRANCO, MARIA AMÉLIA FONSECA	2615

ÍNDICE ONOMASTICO

F

FRANCO, MARIA VIRGÍNIA LEITE 0085, 0411
FRANCO, OLGA DA ROCHA 1337
FRANCO, ROSA MACEDO DE OLIVEIRA 0057
FRANCO, SÉRGIO DA COSTA 1781, 1803, 2399
FRANCO, SÍLVIA ALVIM DE MELLO 0063
FRANCO, VIRGÍLIO ALVIM DE MELO 1525
FRANCO, VIRGÍLIO DE MELLO 0063
FRANCO, WALTER 0085
FREIRE, ANA DE BRITTO 2581
FREIRE, BRANCA PALMEIRA 2109
FREIRE, CARMEN 0819
FREIRE, DAISE NEWLANDS 1891
FREIRE, ELZA MIRANDA 1185
FREIRE, FELISBERTO 2261
FREIRE, IVANISE CÂMARA 1185
FREIRE, JESSÉ 2611
FREIRE, JESSÉ PINTO 1569
FREIRE, JESSÉ PINTO (SENADOR) 1185
FREIRE, LAUDELINO 2449
FREIRE, LAUDELINO DE OLIVEIRA 2449
FREIRE, LUIZ DE BARROS 2109
FREIRE, LUIZ FERNANDO DE OLIVEIRA 1085
FREIRE, LUIZ MÁRIO DE SÁ 2137
FREIRE, MANOEL FELICIANO MUNIZ 1565
FREIRE, MARIA AUGUSTA BOTELHO 1185
FREIRE, MARIA CAROLINA VASCONCELOS 2109
FREIRE, MARIA DA GLÓRIA CARDOSO 2137
FREIRE, MARIA HELENA DE OLIVEIRA 1891, 2581
FREIRE, MELCHIADES MÁRIO DE SÁ 2137
FREIRE, MUNIZ (GOVERNADOR) 1083
FREIRE, NELSON GERALDO 1185
FREIRE, VICTORINO 2575
FREIRE, VICTORINO DE BRITTO 1891
FREIRE, VICTORINO JOSÉ 2581
FREITAS BASTOS 0191
FREITAS, AMÉLIA DE 1651
FREITAS, ANTONIA DE 1575

ÍNDICE ONOMÁSTICO

F

FREITAS, AUGUSTO TEIXEIRA DE 2123, 0909
 FREITAS, CONCEIÇÃO SAINT-PESTONS DE 2323
 FREITAS, DEOMÍCIO 1837
 FREITAS, FRANCISCO GLICÉRIO DE 0443
 FREITAS, IRACEMA DE ALMENDRA 2369
 FREITAS, JOAQUIM ANTONIO DE 0407
 FREITAS, PEDRO DE ALMENDRA 2369
 FREITAS, RAIMUNDO REMÍGIO DE 2249
 FREITAS, SARA DE 0407
 FREITAS, TEIXEIRA DE 0063, 1821, 2623
 FREITAS, VALE 2323
 FREYRE, FELISBELLO 2131
 FRISCHAUER, PAUL 1029
 FRODIZI, ARTURO 1041
 FRONTIN, JOÃO GUSTAVO DE PAULO 0191
 FRONTIN, PAULO DE 1693
 FURLAN JUNIOR, ANTONIO 0255
 FURLAN, ALBERTINA FRANCO DO AMARAL 0255
 FURLAN, MAFALDA DE SOUZA LIMA 0255
 FURTADO, ALENCAR 2103
 FURTADO, FÉLIX DA COSTA 1747
 FURTADO, FRANCISCO JOSÉ 0561, 0943
 FURTADO, JOÃO DE MENDONÇA 2393

G

GABAGLIA, LAURITA PESSÔA RAJA 0695
 GADELHA, ANDRÉ 2103
 GADELHA, FRANCISCO BENEVIDES 2103
 GADELHA, JOSÉ DE PAIVA 2103
 GADELHA, MAGNA LÚCIA GUEDES DE MELO 2103
 GADELHA, MIRIAM BENEVIDES 2103
 GADELHA, PAULO 2103
 GADELHA, RAIMUNDO BENEVIDES 2103
 GAGGIANI, IVO 1473

ÍNDICE ONOMASTICO

G

GAIOSO, COLUMBA DE SANCT'ANTONIO DE S.	1443
GAIOSO, RAIMUNDO JOSÉ DE SOUZA	1443
GALANT, HEITOR	2519
GALENO, HENRIQUE	2547
GALLOTI, ALICE FAUSTO	0851
GALLOTI, ANTÔNIO	0851
GALLOTI, AQUILES (MARECHAL)	0851
GALLOTI, BENJAMIN	0851
GALLOTI, FRANCISCA	0851
GALLOTI, FRANCISCO BENJAMIN	2205
GALLOTI, JOSÉ	0851
GALLOTI, LUÍS	0851
GALLOTI, ODILON	0851
GALLOTI, PEDRO	0851
GALLOTTI, FRANCISCO	2413
GALOTTI, JORGE MAYNARD	1451
GALVÃO	2039
GALVÃO, ANNA MARIA ROSA	2039
GALVÃO, ELVINA SOUTO	1715
GALVÃO, JERONYMO JOSÉ	2039
GALVÃO, RAMIZ	2027, 1975, 2113, 2311, 2233, 1533, 1291, 1757, 0991, 0989, 1821, 1271, 2219, 1101, 1107, 1145, 1119, 2349, 2531, 0857, 0819, 0811, 0739, 0709, 0651, 0613, 0467, 0509, 0533, 0199, 0005, 0915, 0905, 0881
GALVÃO, RUFINO ENÉAS GUSTAVO	1685
GALVÃO, SEBASTIÃO DE VASCONCELOS	0639
GALVÃO, SILVINA BEZERRA DE ARAÚJO	1797
GALVÃO, SILVINO BEZERRA DE ARAÚJO	1797
GAMA, ALAN GUERRA NOGUEIRA DA	0527
GAMA, ANA BERNARDA DO NASCIMENTO LOPES DE	0519
GAMA, ANNA JOAQUINA DE ALMEIDA E	2001
GAMA, ANTONIO PINTO CHICHORRO DA	0331
GAMA, BRAZ CARNEIRO DA COSTA E	0485
GAMA, BRAZ CARNEIRO NOGUEIRA DA	0571
GAMA, CAETANO MARIA LOPES (VISCONDE DE MARANGUAPE)	0519
GAMA, CAMILO NOGUEIRA DA	1293
GAMA, DOMÍCIO DA	0967

ÍNDICE ONOMASTICO

G

GAMA, ELIZA RODRIGUES NOGUEIRA DA 0527
 GAMA, FRANCISCA MONICA CARNEIRO DA C. E 2001
 GAMA, HILDA GUERRA NOGUEIRA DA 0527
 GAMA, JOSÉ INÁCIO NOGUEIRA DA 0481
 GAMA, LUIZ OTAVIANO NOGUEIRA DA 0527
 GAMA, LUIZA HENRIQUETA NOGUEIRA DA 0485
 GAMA, MANOEL JACINTO NOGUEIRA DA 0481
 GAMA, ROSA MÔNICA NOGUEIRA VALE DA 0481, 0485
 GAMA, SALDANHA DA 0829
 GANGANEL, ZACARIAS DE VASCONCELLOS 1433
 GANGANELLI 1433
 GARCEZ, CLARA JÚLIA DA SILVEIRA 2123
 GARCEZ, MANOEL DE FREITAS DE CÉSAR 2123
 GARCIA NETO, JOSÉ 1493
 GARCIA, ALAN 1793
 GARCIA, LUIZ DO AMARAL 1439
 GARCIA, REGINA MAGGESSI 1439
 GASPARD DUTRA 2183
 GAUDÊNCIO, AMIR 2103
 GAULLE, CHARLES DE 0063
 GAYOSO, COLUMBA SANT'ANTONIO DE SOUZA 1901
 GEISEL, ERNESTO 2099, 1185, 2577, 0789
 GEISEL, ERNESTO (EX-PRESIDENTE) 2491
 GENERAL GALVÃO 2377
 GENERAL TAVARES 2377
 GIBSON, ALICE ADELAIDE DO RÊGO BARROS 1037
 GIL, OTTO EDUARDO VIZEU 2449
 GILBERT, ANTOINETTE G. MAGDALEINE 2287
 GILBERTI, RAUL 2501
 GIRÃO, RAIMUNDO 2547, 2345, 2321, 1855, 1687, 1707, 1723, 1773,
 1599, 1265, 1237, 0245, 0489, 0577, 0655, 0669
 GIUBERTI, ADÉLIA 2403
 GIUBERTI, ÂNGELO 2403
 GIUBERTI, ARLETE TEIXEIRA TARDIM 2403
 GLASSER, ABRAHÃO 2431
 GLASSER, ISMENIA COUTINHO DA ROCHA 2431
 GLICÉRIO 2365, 0479

ÍNDICE ONOMASTICO

G

GLICÉRIO, FRANCISCO 0425, 0303, 0011, 0797, 1097, 1763, 2017
 GODIM, ANTONIA 1963
 GODINHO, ANDRADE 1567, 1693
 GODINHO, WANOR 2183, 2205, 1321, 0231
 GODINHO, WANOR R. 0203, 0299, 0017, 0035, 0123, 0159, 0423, 0573,
 0565, 0567, 1289, 1359, 1845, 1849, 1567, 1573, 2029, 2209, 1463,
 2535, 2607, 2599, 1693, 1699, 1595, 1651, 1681
 GODINHO, WARNOR R. 1981
 GODOY, CÂNDIDO JOSÉ DE 1487
 GODOY, FRANCISCA NOGUEIRA DE 1385
 GODOY, JOAQUIM FLORIANO DE 1385
 GÓES, ZACARIAS DE 1179, 2087
 GOMES DE CASTRO 0441
 GOMES DE CASTRO, A. O. 2325
 GOMES DE CASTRO, A. OLYMPIO 0355
 GOMES DE CASTRO, ALGUSTO OLYMPIO 1387
 GOMES DE CASTRO, AUGUSTO OLYMPIO 1383, 1395, 1441, 2155, 2147,
 2159, 1647, 1593, 1613, 1697, 1721, 1037, 1797, 1805, 1829, 2259,
 2025, 1875, 1903, 1905, 1355, 1353, 0327, 0289, 0191, 0225, 0221,
 0247, 0121, 0115, 0001, 0053, 0071, 0459, 0419, 0407, 0381, 0565,
 0557, 0591, 0775, 0695, 0731, 0733, 0809, 0833, 0861
 GOMES, ANNA MARIA HENRIQUETA MARSIAJ 2491
 GOMES, AUGUSTO MAYNARD 2131
 GOMES, EDUARDO 1573, 1473, 2569, 0437
 GOMES, EDUARDO (BRIGADEIRO) 2235
 GOMES, FERREIRA 0459
 GOMES, IZABEL VIEIRA 0573
 GOMES, JEAN CARLOS 0963
 GOMES, LUCÍLIA 2399
 GOMES, MARIA ANTONIETA FAGUNDES 2491
 GOMES, MAYNARD 1737
 GOMES, MAYNARD (SENADOR) 1451
 GOMES, OLÍVIO 2491
 GOMES, ORDIVAL CASSIANO 2449, 2031
 GOMES, ORLANDO 2197
 GOMES, TEREZA MAYNARD 0415
 GONÇALVES FILHO, PEDRO DINIZ 2615

ÍNDICE ONOMASTICO

G

GONÇALVES, ADÍLIA CAVALCANTE 2623
 GONÇALVES, ALICE RIBEIRO 1923
 GONÇALVES, AMÁLIA CAVALCANTE 2623
 GONÇALVES, ANTONIO MARCELINO NUNES 0317
 GONÇALVES, ANTÔNIO RIBEIRO 1721
 GONÇALVES, BENTO 0913
 GONÇALVES, CONSTANÇA 0091
 GONÇALVES, ELESBÃO RIBEIRO 1923
 GONÇALVES, FRANCISCO JOSÉ 0091
 GONÇALVES, JOÃO 1047
 GONÇALVES, JOÃO RIBEIRO 1431
 GONÇALVES, JOAQUIM JOSÉ 0317
 GONÇALVES, JOSÉ 1533
 GONÇALVES, JOSÉ BARBOSA 1369
 GONÇALVES, LUIZ MENDES RIBEIRO 1923
 GONÇALVES, MAFALDA IZAULINA 2623
 GONÇALVES, MARIA ANTONIETA CRUZ RIBEIRO 1225
 GONÇALVES, MARIA GARDÊNIA SANTOS RIBEIRO 1225
 GONÇALVES, RUTH DE CASTRO 1159
 GONÇALVES, SILVINO 2449
 GONÇALVES, WILSON 2623
 GORDO, ADOLFO DA SILVA 2377
 GORDO, ADOLPHO 0053
 GORDO, ANNA BLANDINA DE BARROS SILVA 0053
 GORDO, ANTONIO JOSÉ DA SILVA 0053, 2377
 GORDO, BENVINDA DA SILVA 2377
 GORDO, CAROLINA DA SILVA 0053
 GOULART, JOÃO 0359, 0395, 2169, 2307, 1871, 1331, 1579
 GOUVEA, FRANCISCA CANDIDA DE 1209
 GOUVEIA, JOÃO ALVES DE 1943
 GOUVEIA, JOSÉ DIAS DE 1943
 GOUVEIA, LUIZ SOARES DE 1641
 GOUVEIA, MAURÍCIO DE 2449
 GOUVEIA, MAURÍLIO DE 1107
 GOUVEIA, URBANO 1655, 0955
 GOUVIN, CATARINA BERNARDA DE OLIVEIRA 1975
 GOUVIN, CATARINA EUGÊNIA FERREIRA MACIEL 1975

ÍNDICE ONOMÁSTICO

G

GOUVIN, JOÃO DE OLIVEIRA (GENERAL)	1975
GOVERNADOR BITTENCOURT	0239
GOVERNO JOÃO CASTELO	1225
GOZADO, NEYDE MEDEIROS	1167
GRACCHO CARDOSO	0415
GRANDE, HUMBERTO	1897
GRAVENBURG, DEYNHAUSEN	1223
GRAZIA, OSWALDO PASCOAL DE	2519
GUANABARA, ALCINDO	2067
GUANABARA, ALCINO	1979, 0103
GUANABARA, MANOEL JOSÉ DA SILVA	0103
GUARANÁ, ARMINDO	1973, 1647
GUARANÁ, MANOEL ARMINDO CORDEIRO	1663, 2261, 1837, 1281, 2019, 2131, 2123, 0287, 1047, 1053
GUARANÁ, SERGIPE ARMINDO	1753
GUASTINI, MÁRIO	1463
GUEDES, ALMIRANTE PINTO	1573
GUEDES, ANTONIO PINHEIRO	0329
GUEDES, JOÃO PINHEIRO	0329
GUEDES, MARIA MAGDALENA PINHEIRO	0329
GUEDES, RODRIGO PINTO (BARÃO DO RIO PRATA)	1347
GUEIROS, ANTONIO TEIXEIRA	1063
GUEIROS, JOSÉ MOTA	1063
GUEIROS, THEREZINHA MORAES	1063
GUERRA, APRÍGIO GOMES MARTINS	0527
GUERRA, BRITO	0855
GUERRA, BRITO (PADRE)	1507
GUERRA, FLÁVIO	0919
GUERRA, FRANCISCO DE BRITO (PADRE)	0629
GUERRA, JOÃO PESSOA	2313
GUERRA, MARIA GAYÃO PESSOA	2313
GUERRA, PAULO	2187
GUERRA, VIRGÍNIA BORBA PESSOA	2313
GUILHERME, HUGO VICTOR	1373
GUILLARD, AILLANUD & CE	1313
GUIMARÃES, ACIR	0165
GUIMARÃES, ALÔ	1007

ÍNDICE ONOMASTICO

G

GUIMARÃES, ALÔ TICOULAT	2181
GUIMARÃES, ALPHONSUS	0963
GUIMARÃES, ANA UBALDINA DO PARAÍSO	1245
GUIMARÃES, ANITA MIRO	0817
GUIMARÃES, ANTONIO JOSÉ AFONSO	0263
GUIMARÃES, ARGEU	0103, 0063, 0673, 0963, 2227, 1661, 2077, 2031, 2439
GUIMARÃES, BALBINA CARVALHO	0817
GUIMARÃES, BÁRBARA DE ALENCAR	2047
GUIMARÃES, BARROS	1615
GUIMARÃES, BENTO DE LACERDA	0221
GUIMARÃES, BENTO DE LACERDA (BARÃO DE ARARAS)	0493
GUIMARÃES, CARLOTA MOREIRA	1293
GUIMARÃES, DOMINGOS CUSTÓDIO	0203
GUIMARÃES, HUGO VICTOR	0245, 0335, 0149, 0893, 0877, 1981, 1707, 2317, 2321, 2157, 1179, 2571, 2547, 2551, 2599
GUIMARÃES, JOÃO LIMA	0547
GUIMARÃES, JOSÉ JOAQUIM VAZ	1023
GUIMARÃES, JOSÉ MARQUES (TENENTE)	1433
GUIMARÃES, JULIETA DE ARAÚJO LIMA	0203
GUIMARÃES, LEOPOLDINA CARDOSO	2193
GUIMARÃES, LÚCIA SIEBEL ALENCASTRO	2193
GUIMARÃES, LUÍS LIMA	1293
GUIMARÃES, MANOEL ANTONIO	2047
GUIMARÃES, MANOEL GONÇALVES (CORONEL)	1245
GUIMARÃES, MANUEL ANTONIO	2047
GUIMARÃES, MARIA ANGÉLICA	0263
GUIMARÃES, MARIA LIMA	1293
GUIMARÃES, NAZIRA SURUAGY	0165
GUIMARÃES, PEDRO DE ALENCASTRO	2193
GUIMARÃES, PROTEYENES (ALMIRANTE)	0249
GUIMARÃES, STELLA TICOULAT	0165
GUIMARÃES, TEODORO CARNEIRO	0817
GUIMARÃES, THEODORICO GONÇALVES (GENERAL)	0165
GULHON, JOSÉ FERREIRA	2013
GURGEL, JOAQUINA DANTAS	2611
GURGEL, WALFREDO	1969, 0629

ÍNDICE ONOMASTICO

G

GURGEL, WALFREDO (GOVERNADOR) 1185
 GUSMÃO, ALEXANDRE DE 1587
 GUSMÃO, BARTOLOMEU LOURENÇO DE 1587
 GUSMÃO, MARIA LUIZA CAVALCANTI DE 2085
 GUSMÃO, SADI CARDOSO DE 0547

H

HADDAD, AIDA GOMES 1151
 HADDAD, SALMA 1151
 HADDAD, SHICRALLA 1151
 HAFNER, ANTONIO 1147
 HALLEY 2235
 HAMMES, JOÃO PEDRO 1609
 HELOU, JOÃO HAIKAL 1859
 HENRIQUE, AFFONSO 1029
 HENRIQUE, LÉO 1325
 HENRIQUE, MANUEL LOBO DE MIRANDA 0991
 HENRIQUES, MANUEL LOBO DE MIRANDA 0353, 0881
 HERCKMAN, ELIAS 1615
 HERMES 2449
 HERMES, GABRIEL JORGE 0995
 HERMES, LEONOR GRANHEM 0995
 HERMES, MARIA DE NAZARÉ ALBUQUERQUE 0995
 HEUSHKKA, AMÉLIA 0059
 HEUSI, NICANOR 1115
 HILDBERGER, ARNOLD 0913
 HILTON, RONALD 0929, 2139
 HIPÓLITO 0651
 HITLER 1949
 HOLLANDA, IVO DE 0877
 HOLMANN, G. 2189
 HOMEM, APOLINÁRIO TORRES 0905
 HOONHOLTZ, ANTONIO LUIS VON (BARÃO DE TEFÉ) 0313
 HOONHOLTZ, FREDERICO GUILHERME VON 0313

ÍNDICE ONOMASTICO

H

HOONHOLTZ, JOANA CRISTINA D'ALT VON 0313
 HORA, LAURO DANTAS 1869
 HORN, EDUARDO AMADEUS ADOLFO 2409
 HORN, HENRIQUETA MONTEIRO 2409
 HORTA, ÁGUEDA RODRIGUES 1641
 HORTA, BÁRBARA SOARES DE GOUVEIA 1641
 HORTA, JOSÉ CAETANO RODRIGUES 1641
 HORTA, MARIA FRANCISCA DE OLIVEIRA 0777
 HOVAISS, ANTÔNIO 0063
 HYGINO, JOSÉ 1633

I

IBIAPINA, PADRE 1981
 IGLÉSIAS, JOSÉ 1915
 IGNÁCIO, ANTÔNIO PEREIRA 0221
 ÍNDIO, CLARICE LAGE 0373
 ISAAC, JOSÉ ELIAS 2353
 IZABEL (PRINCESA) 0509, 2077

J

JACKSON, W. M. 1961, 1145, 0091
 JACOBINA, ANTONIO D'ARAÚJO FERREIRA 2449
 JACQUES, BÁRBARA GALDINA DE OLIVEIRA 0561
 JACQUES, CÂNDIDO DE OLIVEIRA 0561
 JACQUES, PAULINO 1897
 JAKSON, W. M. 0961
 JARDIM, ANTONIA EMÍLIA RODRIGUES 1655
 JARDIM, DIVA CAIADO 0725
 JARDIM, EUGÊNIO 2155
 JARDIM, EUGÊNIO RODRIGUES 0685
 JARDIM, EUGENIO RODRIGUES 0339

ÍNDICE ONOMASTICO

J

JARDIM, INÁCIO DE BULHÕES	2561	
JARDIM, JERÔNIMO RODRIGUES DE MORAES		1191
JARDIM, JOSÉ RODRIGUES	1655	
JARDIM, LEONOR DE BULHÕES	2561	
JARDIM, MARIA NAZARETH DE BULHÕES		0955
JARDIM, MORAES	1963	
JARDIM, RODRIGUES (SENADOR)	2561	
JARDIM, SILVA	2381, 0103, 0971	
JARDIM, TORQUATO	0725	
JARDIM, VÍTOR PIMENTA DE SOUZA		1817
JAYME, JARBAS	1917	
JAYME, MARIA BAPTISTA	1917	
JEREISSATI, AZIZ KALIL	0575	
JEREISSATI, CARLOS	0297	
JEREISSATI, MARIA DE LOURDES RIBEIRO		0575
JEREISSATI, MARIA JOSÉ BOUTALA	0575	
JESUS, ANA FILGUEIRA DE	0855	
JESUS, DEOLINA FERREIRA DE		1817
JESUS, FLORÊNCIA GOMES DE	0937	
JESUS, HELENA NUNES DE	1549	
JESUS, JOAQUINA ANTONIA DE		1191
JESUS, MARIA TEREZA DE	1517	
JESUS, THEREZA MARIA DE	2113, 1757	
JOÃO ALFREDO	0183	
JOÃO LÚCIO	0559	
JOAQUINA, ANA	0811	
JOBIM, ALBERTO DE OLIVEIRA JORGE		0137
JOBIM, DANTON	1111	
JOBIM, EUGÊNIA FORTES	1689	
JOBIM, FRANCISCO ANTENOR	0625	
JOBIM, HERMEZINA GOMES DE SOUZA MOREIRA		1957
JOBIM, JOAQUINA PINHEIRO	0625	
JOBIM, JOSÉ MARTINS DA CRUZ	1689	
JOBIM, MANOEL ANÍSIO	0017	
JOBIM, NADIR FAUSTO	0625	
JOBIM, NICODEMOS DE SOUZA MOREIRA		1957
JOBIM, WALTER	2139	

ÍNDICE ONOMÁSTICO

J

JOFFILY, JOSÉ 0203
 JOHNSON, PHIL BRIAN 2449
 JONSECA, JOSÉ DE OLIVEIRA 2449
 JORDÃO, FRANCISCO RODRIGUES 1685
 JORDÃO, MARIA HAYDEA PINTO 1685
 JORGE, GEDEM MOISIS DE 1615
 JORGE, MANOEL DA SILVA 1245
 JORGE, RUY ADRIANO 0745
 JORGE, SALOMÃO 2449
 JOSÉ BONIFÁCIO 0999
 JOSÉ BONIFÁCIO (V. SILVA, JOSÉ BONIFÁCIO DE ANDRADE E) 0323
 JUCÁ, ANTÔNIO JORGE DE QUEIROZ 0575
 JUCÁ, MARIA JORGE SOUZA 0297
 JUCÁ, MARIA JÚLIA MONTENEGRO 0297
 JUNQUEIRA, ANTONIA AUGUSTA LOBATO M. 1699
 JUNQUEIRA, HELENA DE ANDRADE RIBEIRO 1699
 JUNQUEIRA, JOÃO JOSÉ DE OLIVEIRA 1291
 JUNQUEIRA, JOSÉ RIBEIRO 1699
 JUNQUEIRA, TEREZA LEONOR CARNEIRO DE C. 1291
 JUREMA FILHO, GEMINIANO 0049
 JUREMA, ABELARDO DE ARAÚJO 2469
 JUREMA, ABERLARDO 0049
 JUREMA, ADERBAL 0049, 2449, 1771
 JUREMA, AMÁLIA DE ARAÚJO 0049
 JUREMA, IVETE SARAIVA 0049
 JUREMA, OTACÍLIO 1229

K

KAIRALA, JOSÉ 1609
 KAISER, ALEXANDRE GONÇALVES 1007
 KALUME, ABIB MOISÉS 1457
 KALUME, EDUARDO ABIB 1457
 KALUME, LATIFE ZAINÉ 1457
 KALUME, TERESINHA 1457

ÍNDICE ONOMASTICO

K

KENNEDY, ROBERT 2215
 KONDER, ADOLFO 1121
 KONDER, ANTONIO CARLOS 1121
 KONDER, MARCOS 1121
 KONFINO, J. 1483
 KOPP, JOÃO 0387
 KORIBUT-WORONIECKI, JAN 2017, 2423
 KORYBUT-WORONIECKI, JAN 0655
 KRIEGER FILHO, REGINALDO 0621
 KRIEGER, DANIEL 2523
 KRIEGER, ISABEL BILLERBECK 0621
 KRUNET, ANTONIO 1615
 KUBITSCHER, JUSCELINO 0645, 0701, 0851
 KUBITSCHER, JÚLIA 1787
 KUBITSCHER, JUSCELINO 1591, 1573, 1871

L

LABATUT (GENERAL) 2143
 LACERDA, ARMINDA TINOCO 0903
 LACERDA, BENTO SEBASTIÃO CAVALCANTI DE 1997
 LACERDA, BRAZILINO 2281
 LACERDA, CARLOS 1151
 LACERDA, JOAQUIM (COMENDADOR) 2339
 LACERDA, JOAQUINA IDALINA PEREIRA DE 2399
 LACERDA, JORGE 1841
 LACERDA, PAULO DE 2137
 LACERDA, REINALDO TINOCO 0903
 LACERDA, ROMÃO CORTES DE 2449
 LACERDA, SEBASTIÃO DE 1387
 LACERDA, VIRGÍNIA CORTES DE 2449
 LACOMBE, AMÉRICO JACOBINA 2449, 2113, 2087
 LACOMBE, LOURENÇO LUIS 1979
 LACOMBE, LOURENÇO LUIZ 1525
 LAET, CARLOS DE 0829

ÍNDICE ONOMASTICO

L

LAET, JOANES DE	1615
LAFAYETTE	0871
LAFAYETTE, PEDRO	1821
LAFER, HORÁCIO	1595
LAGES, AFRÂNIO SALGADO	0229
LAGES, ELIA PORTO	0077
LAGES, MARIA SALGADO	0077
LAGO, AMÉRICO VESPÚCIO PEREIRA DO	2183
LAGO, EMÍLIA CARNEIRO PEREIRA DO	2183
LAGO, FRANCISCO RODRIGUES	2339
LAGO, ISABEL DE LACERDA	2339
LAGO, LAURÊNIO	1881, 1323, 1443, 1615, 1663
LAGO, LAURENIO	0169
LAGO, LAURÊNIO	0331
LAGO, LAURENIO	0589
LAGO, LAURÊNIO	0553, 0509, 0495, 0857, 2599, 2557
LAGO, MARIA PEREIRA DO	2183
LAMARE, JOAQUIM RAIMUNDO DE	1427
LAMÊNIO, LAGE	2061
LAPER, ANA DE FARIA	1209
LAPER, JOÃO BAPTISTA	1209
LARA, DIOGO DE TOLEDO	1587
LARA, JOSÉ DE CAMPOS	0899
LARANJEIRA, JOAQUIM	1897
LARDNER, DIONYSIO	0613
LASTRA, JOAQUIM	0801
LAURENT, M. FRANÇOIS	0551
LAUZANNE, SUISSE	1999
LAVIGNE, ENSÍNIO	0399
LAVINAS, ALBERTO	0701
LAVOCAT, JORGE FÉLIX	0163, 1609
LAYCANO, DANTE	2361
LEAL, ANTONIO HENRIQUE	1415, 0323
LEAL, ANTÔNIO HENRIQUE	0943
LEAL, AVELINO	0163
LEAL, BENONI PORTELLA	2369
LEAL, DULCÍDIA DE SOUZA MORAES	0163

ÍNDICE ONOMASTICO

L

LEAL, GERTRUDES AMÁLIA DE FARIAS	1205
LEAL, JOÃO FERNANDO	1363
LEAL, LEOBERTO	1841
LEAL, MARIA ASSUNÇÃO MORAES	0163
LEAL, MARIA DOS SANTOS	2613
LEAL, WALFREDO	1329
LEAL, WALFREDO SOARES (MONSENHOR)	1467
LEÃO, ARÊA	2603
LEÃO, BRAZ CARNEIRO	0959, 2001
LEÃO, CARNEIRO BRAZ	0481
LEÃO, DAIL NAVARRO DE ARÊA	2391
LEÃO, DOMINGOS DE SOUZA	1913
LEÃO, DOMINGOS DE SOUZA (VILA BELLA)	0871
LEÃO, FELIPE DE SOUZA	1913
LEÃO, FRANCISCA BELINA	0039
LEÃO, HENRIQUETA CARNEIRO	1173
LEÃO, HONÓRIO CARNEIRO	0005
LEÃO, HONÓRIO HERMETO CARNEIRO (MARQUÊS DE PARANÁ)	0905, 0767,
1173, 1433, 1925, 1317	
LEÃO, HONÓRIO HERMETO CARNEIRO (VISCONDE DE PARANÁ)	1107
LEÃO, HONÓRIO HERMETO CARNEIRO DE	0633
LEÃO, HONÓRIO HERMETO CARNEIRO DE (MARQUÊS DE PARANÁ)	1399
LEÃO, JOANA PORTELA DE ARÊA	2391
LEÃO, JOÃO DE MATTOS	0387
LEÃO, JOAQUIM DE SOUZA	2333
LEÃO, JOSÉ DE MATTOS	1257
LEÃO, LUÍS FELIPE DE SOUZA	2499
LEÃO, MACHADO	1029
LEÃO, MANOEL CARNEIRO	0285
LEÃO, MARCOLINA DE ÁREA	2127
LEÃO, MARIA DE MATTOS	1257
LEÃO, MARIA HENRIQUETA CARNEIRO	1107
LEÃO, NELSA APARECIDA LOURES DE MATTOS	1257
LEÃO, NICOLAU NETO CARNEIRO	1107
LEÃO, RAIMUNDO DE ARÊA	2391
LEÃO, RAYMUNDO DE ÁREA	2127
LEBARBENCHON, MATHILDE	1061

ÍNDICE ONOMÁSTICO

L

LEDA, JOÃO	2449
LEGOUVÉ, G.	0651
LEHMANN, OTTO CYRILLO	2269
LEINHART, FELIPE	0937
LEITÃO, GONÇALO DE FARO	1281
LEITE CHAVES	0023
LEITE NETO	1809
LEITE NETO, FRANCISCO	1737
LEITE NETO, SILVIO ANTONIO	1863
LEITE, ALFREDO TEIXEIRA	1387
LEITE, ALINA CARVALHO	0951
LEITE, AMÉLIA DA CRUZ	0403
LEITE, ANA FELÍCIO DE MACEDO	0309
LEITE, ANA RITA DE SOUZA	0441
LEITE, ANTONIO PEREIRA	0441
LEITE, AUGUSTO	0411, 1809
LEITE, AURELIANO	2067, 2377, 0561, 0935, 0975, 0865
LEITE, BENEDICTO	2563
LEITE, CRISTINA TEIXEIRA	0137
LEITE, FRANCISCA BERNARDINO TEIXEIRA	0847
LEITE, FRANCISCO (CORONEL)	0951
LEITE, FRANCISCO GLICÉRIO DE CERQUEIRA	0829
LEITE, FRANCISCO JOSÉ TEIXEIRA	0137
LEITE, FRANCISCO RABELO	0403, 1809
LEITE, GENEBRA DE BARROS	1543, 0841
LEITE, GERTRUDES SALIDONEA DE CERQUEIRA	0899
LEITE, IDALINA R. DA CRUZ	0403
LEITE, JOÃO BAPTISTA DE BARROS	1331
LEITE, JOÃO EVANGELISTA TEIXEIRA	0847
LEITE, JOSÉ ROLLEMBERG	0085, 0951, 1809
LEITE, JÚLIO	1737
LEITE, LOURENÇA ROLLEMBERG	1737, 0951
LEITE, MARIA DE BARROS	0899
LEITE, MARIA DE LOURDES SILVEIRA	1737
LEITE, MARIA VIRGÍNIA ACCIOLY	1809, 0403
LEITE, MAURÍCIO	2163
LEITE, SILVIO ANTÔNIO	1809

ÍNDICE ONOMASTICO

L

LEITE, SILVIO CEZAR	1737
LEITE, SÍLVIO CEZAR	0951
LEME, ERNESTO	2449
LEME, JOÃO NETO CARNEIRO	1107
LEME, LUÍS PENHEIRO PAES	0081
LEMES, HONÓRIO	1473
LEMONS BRITTO, JOSÉ GABRIEL DE	2449
LEMONS, ANA AMÉLIA DE	2239
LEMONS, ANTONIO JOSÉ	0035
LEMONS, ANTÔNIO JOSÉ DE	0391
LEMONS, FRANCISCO DE	0983
LEMONS, JAIME GOMES DE SOUZA	1787
LEMONS, JOANA SEVERINA AUGUSTA DE	1107
LEMONS, MANOEL CAETANO DE	0391
LEMONS, PERPÉtua DE SALLES	0391
LEMONS, VICENTE S. PEREIRA DE	0425
LEONOR, ANA	1623
LEOPOLDINA (PRINCESA)	0509
LESSA, MACÁRIO	2007
LESSA, ORÍGENES	1029
LESSA, PEDRO	0605, 0173
LEUCHTEMBERG, AMÉLIA DE (PRINCESA)	0651
LEUZINGER	0963, 2013, 2019
LEUZZI, MIGUEL	0437
LEVI, LAYR TEIXEIRA MENDES FERNANDES	0671
LEVINE, ROBERT M.	1741
LEVINI, ROBERT M.	1371
LEVY, CAROLINA AUGUSTA FERNANDES	0671
LEVY, EDMUNDO FERNANDES	0265, 1727
LEVY, HENRY CERFF	0671
LEVY, SANTOS	0963
LIMA CAVALCANTE	1567
LIMA, ADAMASTOR DE OLIVEIRA	0431
LIMA, ADELAIDE AUGUSTA C. DA ROCHA	2155
LIMA, ALCEU AMOROSO	0063
LIMA, ALEXANDRE JOSÉ BARBOSA	0115
LIMA, ANA CÂNDIDA DE MONTEIRO E	1531

ÍNDICE ONOMASTICO

L

LIMA, ANA GUILHERMINA PINHEIRO	2579
LIMA, ANTONIO JOSÉ FERNANDES DE	1427
LIMA, BARBOSA	1339
LIMA, CLÁUDIO DE MANJO	1029
LIMA, CONSTANÇA DUARTE	1733
LIMA, CONSTANTINA ACCIOLY DE BARROS	1593
LIMA, CUNHA	2469
LIMA, DEMÓSTHENES CUNHA	1137
LIMA, ELISA MUNIZ GOMES DE	2265
LIMA, ELVIRA AUGUSTA BARAUNA DE	2597
LIMA, EULÁLIA DE	0005
LIMA, FELIPE SANTIAGO	1259
LIMA, FILGUEIRAS	2317
LIMA, FRANCISCA CINTRA BARBOSA	0115
LIMA, FRANCISCO FERNANDO UCHOA	2623
LIMA, FRANKLIN DA ROCHA	2155
LIMA, GUIOMAR ALVES DE	1217
LIMA, HEITOR FERREIRA	2449
LIMA, HELENA DE	0865
LIMA, HERMAN	0063, 2449
LIMA, HERMES	2449, 1029, 1309
LIMA, JAIR NEGRÃO DE	1131
LIMA, JAMESSON FERREIRA	1155
LIMA, JOÃO	2137, 1455, 2235, 1329, 1981, 0771, 0719, 0807, 0301, 0523, 0477, 0643, 0693, 2617, 2587
LIMA, JOÃO DA SILVA RIBEIRO	0825
LIMA, JOÃO TEODORO (PAI)	0255
LIMA, JOAQUIM BARBOSA	0115
LIMA, JOAQUIM MARCÍLIO DA SILVA	1893
LIMA, JOSÉ ANTÔNIO FERNANDES DE	1781
LIMA, JOSÉ FRANCISCO DA SILVA (MÉDICO)	2031
LIMA, JOSÉ GONÇALVES DE (PADRE)	0633
LIMA, JOSÉ MACHADO DA SILVA	2579
LIMA, JOSÉ RAMOS DE	1217
LIMA, JOSÉ RODRIGUES DE	1531, 0811
LIMA, JOSÉ VIANNA DA CUNHA	0431
LIMA, LOURENÇO MOREIRA	1871

ÍNDICE ONOMASTICO

L

LIMA, LUIS GOMES DE	2265	
LIMA, MANUEL DE ARAÚJO	2333	
LIMA, MANUEL JOSÉ DE	1593	
LIMA, MANUELA ROSA DOS SANTOS	0327	
LIMA, MARIA AMÉLIA DA SILVA	2031	
LIMA, MARIA ANTONIA MACHADO	0299	
LIMA, MARIA ELISA JÚLIA DE	1587	
LIMA, MARIA JANUÁRIA DE BARROS	1741	
LIMA, MARIA PINHEIRO DA CUNHA	0431	
LIMA, MÁRIO	0533	
LIMA, MÁRIO DE	0073, 1757, 1375	
LIMA, NESTOR	0425, 2545	
LIMA, PEDRO DE ARAUJO	1471	
LIMA, PEDRO DE ARAUJO (MARQUÊS DE OLINDA)	1433, 1399, 2287, 1297, 0519	
LIMA, PEDRO DE ARAÚJO (MARQUÊS DE OLINDA)	0931	
LIMA, PEDRO DE ARAUJO (MARQUÊS DE OLINDA)	0915, 0881, 0885	
LIMA, PEDRO DE ARAUJO (VISCONDE DE OLINDA)	1399	
LIMA, RAUL	2523	
LIMA, RITA AUGUSTA DA CÂMARA	1427	
LIMA, RITA DE CÁSSIA CINTRA BARBOSA	0115	
LIMA, RONALDO JOSÉ DA CUNHA	1137	
LIMA, SARA CERQUEIRA	0289	
LIMA, VALENTINA DA ROCHA	2513	
LIMA, VANIA MARIA SANTANA DE	1217	
LIMA, VICENTE F. AUGUSTO	1707	
LIMA, VICENTE FERRER AUGUSTO	2623	
LIMA, VICENTE MACHADO DA SILVA	0299	
LIMA, VIVALDO PALMA	2597	
LIMA, WALNYZA BORBOREMA CUNHA	1137	
LIMPO, MANOEL DO ESPÍRITO SANTO	0259	
LINDENBERG, BÁRBARA MONTEIRO	0567	
LINDENBERG, CARLOS	0827, 1171	
LINDENBERG, CARLOS (SENADOR)	1183	
LINDENBERG, CARLOS ADOLFO	0567	
LINDENBERG, MARIA ANTONIETA QUEIROZ	0567	
LINDGREN, GERALDO GUIMARÃES	1049	

ÍNDICE ONOMASTICO

L

LINDOSO, AMINE DAOU	1503	
LINDOSO, JOSÉ BERNARDINO	0239	
LINDOSO, ZACARIAS AFONSO	1503	
LINDOSO, ZENÓBIA PEREIRA	1503	
LINHARES, ALTIVO MENDES	1523	
LINS, ALBUQUERQUE	2617	
LINS, ANA MARIA JOSÉ	1297	
LINS, EDMUNDO	0173	
LINS, ETELVINO	0049	
LINS, GENÉSIO DE MIRANDA	1841	
LINS, JOSÉ DOS SANTOS	0017, 2605	
LINS, MIGUEL MONTEIRO DE BARROS	2581	
LIRA, MANOEL DA ANUNCIÇÃO	0855	
LISBOA, HENRIQUE DA SILVA	1549	
LISBOA, JOSÉ DA SILVA (VISCONDE DE CAIRU)	1549, 0513	
LISBOA, MANOEL MARIA	0519	
LISBOA, MARIA JOSÉ GOMES	2399	
LISBOA, TEODÓSIO GONÇALVES	1235	
LISBOA, VENÂNCIO JOSÉ	0513	
LOBÃO, JOÃO EVANGELISTA DE FARIA	0889	
LOBÃO, JOÃO EVANGELISTA NEGREIROS SAYÃO	0889	
LOBÃO, MARIA AGUIAR DE	0183	
LOBATO, ANDRÉ SAIÃO DE FARIA	1269	
LOBATO, ANTONIA LUIZ DE FARIA	1531	
LOBATO, JOSÉ BENTO MONTEIRO	2449	
LOBO, AMÉRICO (SENADOR)	0797	
LOBO, ANTÔNIO	0605	
LOBO, ARISTIDES	0353	
LÔBO, ARISTIDES	1525	
LOBO, ARISTIDES	2539	
LOBO, ARISTIDES DA SILVEIRA	0881	
LOBO, BRANCA DE ALMEIDA	2535	
LOBO, CALISTO	1221	
LOBO, CARMEM	1221	
LOBO, ESTEVAM	0169	
LOBO, FERNANDO	1805	
LOBO, FRANCISCO DE PAULA DA SILVEIRA	0613	

ÍNDICE ONOMASTICO

L

LOBO, HELIO	0169
LOBO, HÉLIO	0797
LOBO, JANNETTE BUÇAR	1221
LOBO, JOAQUIM JOSÉ PEREIRA	1647
LOBO, JÚLIO PIRES	2535
LOBO, MANOEL TELLES DA SILVA	0513
LOBO, MANUELA URBANA DE QUEIROZ	0169
LOBO, MARIA DE OLIVEIRA	2535
LOBO, PEREIRA	2019
LOBO, RODRIGO DE OLIVEIRA	2481
LOEWENSTEIN, KARL	1029
LOIDÃO, GRACILIANO FONTINO	1253
LOMANTO JÚNIOR	1069
LOMANTO JUNIOR, ANTONIO	1159, 2147
LOMANTO, ALMERINDA MIRANDA	0305
LOMANTO, ANTONIO	0305
LOMANTO, HILDETE DE BRITTO	0305
LOMANTO, LEUR ANTONIO DE BRITTO	0305
LOMANTO, VALTER	0305
LONGFELLOW, HENRY W.	0169
LOPES FILHO, JOÃO SIMÕES	0423
LOPES NETO, JOÃO SIMÕES	0423
LOPES TROVÃO	1661
LOPES, ANTONIO FRANCISCO	0153
LOPES, FRANCISCO	1849
LOPES, HENRIQUE JORGE FERREIRA	2317
LOPES, JOÃO SIMÕES	0423
LOPES, JÚLIA JORGE FERREIRA	2317
LOPES, MANUEL FIRMINO	1673
LOPES, NEY	0541
LOPES, PAULO AMARAL	1711
LOPES, SOLANO	1781
LOPES, T. F.	0457
LOPES, THEODORICO	1279
LOPES, THEODORICO E TORRES	0005
LOPES, THEODORICO FRANCISCO	1751
LORD BYRON	0963

ÍNDICE ONOMÁSTICO

L

LORD WELLINGTON	1549
LOTT	1871
LOUREIRO, PIZARRO	1029
LOUREIRO, S.	2091
LOURENÇO FILHO, MANUEL BERGSTROM	2449
LOURENO, A. SOUZA	1673
LOURES, FRANCISCA DE CAMARGO	0071
LOURES, PEDRO ALVES DA ROCHA	0071
LOVE, JOSEPH LEROY	1029
LUCENA, HENRIQUE PEREIRA DE (BARÃO DE LUCENA)	0695
LUCENA, MARIA DAS NEVES ANDRADE DE	0079
LUCENA, MARIA HYLDA COUTINHO DE	1115
LUCENA, RUTH MARIA HEUSI DE	1115
LUCENA, SEVERINO DE ALBUQUERQUE	1115
LUCENA, SOLON BARBOSA DE	1115
LUDOVICO, PEDRO (SENADOR)	1547
LUDWIG, ANGERES K.K.	0503
LUÍS, EDSON	1151
LUIZ, WASHINGTON (V. SOUSA, WASHINGTON LUIZ PEREIRA DE)	0249,
	2235
LUPION, CAROLINA WILLE	2181
LUPION, HERMINIA ROLIN	2181
LUSTOSA, EUDES MARQUES	2245
LUSTOSA, INÁCIA ANTONIA DOS REIS	1305
LUZ, CARLOS	2205, 1473
LUZ, CORÁLIA FERREIRA DA	1097
LUZ, ETELVINA FERREIRA DA	1097
LUZ, FÁBIO	0829
LUZ, FLORÊNCIA DO AMARAL	0487
LUZ, HERCÍLIO	1139, 0775
LUZ, JACINTO JOSÉ DA	1097
LUZ, JOSÉ PEDRO DA	1715
LUZ, MARIA JESUINA DA	1379
LUZ, MARIA JOSEFINA DA	1715
LUZ, VICENTE FERREIRA DA	0487
LUZ, ZEFERINA ANTÔNIA DA	0423
LUZARTE, MARIA ANTÔNIO DA FONSECA	0179

ÍNDICE ONOMASTICO

L

LYRA FILHO, ROBERTO 2449
 LYRA, A. TAVARES 0069, 0259, 0633, 0571, 1143, 1199, 2087
 LYRA, A. TAVARES DE 2113, 2107, 2071, 2063, 2039, 1989, 1575,
 1517, 1519, 1533, 1497, 1305, 1291, 1287, 1347, 1885, 1901, 1271,
 1415, 1399, 1389, 2219, 2349, 1757, 1767, 1635, 1629, 2233, 2287,
 2283, 1821, 1107, 0857, 0847, 0709, 0739, 0983, 0639, 0467, 0533,
 0207, 0311, 0331, 0005, 0881, 0885, 0889, 0905, 0915, 0931, 0923,
 0939, 2627, 2531, 2553
 LYRA, AUGUSTO TAVARES (SENADOR) 1253
 LYRA, AUGUSTO TAVARES DE 0651
 LYRA, C. TAVARES DE 2119
 LYRA, CARLOS TAVARES DE 1997, 2337, 0425, 0331, 0881, 0999
 LYRA, JOÃO 1055
 LYRA, MARIA DA CONCEIÇÃO PEREIRA DE 0559
 LYRA, NANCY VIRGÍNIA KARNS 0559
 LYRA, PAULO 1253
 LYRA, ROBERTO 2449
 LYRA, SALVADOR PEREIRA 0559
 LYRA, SOPHIA 0425
 LYRA, TAVARES 1521
 LYRA, TAVARES DE 1543, 2035, 2091, 1325, 0509, 0601, 0069, 0179,
 0943, 0773
 LYRA, THOMAZ JOSÉ GUSHÃO 2085

M

MACAULAN, NEIL 1871
 MACEDO, J. M. 0915
 MACEDO, J. M. DE 0905
 MACEDO, J. MANUEL 0509
 MACEDO, J. N. DE 0601
 MACEDO, JOAQUIM MANOEL DE 0323
 MACEDO, JOAQUIM MANUEL 0467, 2311
 MACEDO, JOAQUIM MANUEL DE 2219, 2049, 1533, 0589, 0651, 0005,
 0885, 0943, 0939, 0709, 0865, 1107, 2531

ÍNDICE ONOMASTICO

M

MACEDO, JOAQUINA S. DE 2209
 MACEDO, JOSÉ DIAS DE 2591
 MACEDO, JOSÉ MELQUIADES DE 0855
 MACEDO, MARIA ALVARES DE AZEVEDO 1399
 MACEDO, MARIA ANDRADE DE 2209
 MACEDO, N. DE 1629
 MACEDO, NERTAN 1373, 0893
 MACEDO, ROBERTO 0829
 MACH, FRANZ 0649
 MACHADO FILHO, AIRES MATA 0843
 MACHADO, ABÍLIO 2169, 0381
 MACHADO, ALEXANDRE MARCONDES 0117
 MACHADO, ÁLVARO 2329, 1329, 2613
 MACHADO, ANIBAL 0693
 MACHADO, ANTONIA MOREIRA DA CONCEIÇÃO 0245
 MACHADO, ANTONIO 2231
 MACHADO, ANTONIO GOMES PINHEIRO 1605
 MACHADO, BERNARDINO ALVES 0905
 MACHADO, BRÁSILIO (BARÃO) 1463
 MACHADO, CRISTIANO 0693, 1057
 MACHADO, FRANCISCO DE 1991
 MACHADO, IRINEU 2137, 2539
 MACHADO, IRINEU DE MELLO 1123
 MACHADO, ISABEL ALVES 0905
 MACHADO, JESUÍNA RODRIGUES 2231
 MACHADO, JOÃO DA SILVA (BARÃO DE ANTONINA) 0493
 MACHADO, JOÃO GONÇALVES 0861
 MACHADO, JOÃO LOPES 0025, 1235
 MACHADO, JOÃO LOPES CARDOSO 0519
 MACHADO, JOSÉ ANTONIO 0245
 MACHADO, JOSEPHINA DA CUNHA 0861
 MACHADO, MANOEL JOAQUIM ALVES 2627
 MACHADO, MARIA ALBERTINA MARCONDES 0117
 MACHADO, MARIA CARMELITA MARTINS 2231
 MACHADO, MARIA DE LOURDES VILLAS BOAS 1513
 MACHADO, MARIA DE PAULA 0899
 MACHADO, MARIA EMÍLIA DE CASTILHO 1463

ÍNDICE ONOMASTICO

M

MACHADO, MARIA JOSÉ	2361
MACHADO, MARIA MERCEDES MARCONDES	0117
MACHADO, PINHEIRO	0203, 0293, 0409, 1097, 2399, 2585, 2159, 1791, 1979, 2449, 1937
MACIEIRA, CARLOS DE PÁDUA	1743
MACIEL, ANA MAYNARD	1833
MACIEL, ANNA MARIA FERREIRA	2099
MACIEL, ANTONIO DIAS	2255
MACIEL, ANTÔNIO LUIZ DE ARAÚJO	1837
MACIEL, BRAZ FERREIRA (SARGENTO-MOR)	1975
MACIEL, CARMEM SYLVIA CAVALCANTI DE O.	2099
MACIEL, DOMINGOS ALVES DE OLIVEIRA	1347
MACIEL, FRANCISCO ANTUNES (CONSELHEIRO)	2607
MACIEL, GEORGINA MOREIRA	2607
MACIEL, JOSÉ DO REGO	2099, 1231
MACIEL, LEANDRO	2241
MACIEL, LEANDRO MAYNARD	0415
MACIEL, LEANDRO RIBEIRO SIQUEIRA	1833
MACIEL, MARCO	2231
MACIEL, MARINA DE ALBUQUERQUE	1833
MACIEL, OLEGÁRIO	1699, 1057
MACULAN, ADA	2203
MACULAN, ANSELMO	2203
MACULAN, EDDA GÓES	2203
MACULAN, NELSON	0041
MADER, FRANCISCA DA COSTA	2279
MADER, OLÍVIA DE ABREU	2279
MAGALHÃES JR., RAIMUNDO	0905
MAGALHÃES JÚNIOR, RAIMUNDO	1029
MAGALHÃES JUNIOR, RAYMUNDO	2449
MAGALHÃES, BASÍLIO DE	2255
MAGALHÃES, BRUNO DE ALMEIDA	0381
MAGALHÃES, DARIO DE ALMEIDA	0381, 2449
MAGALHÃES, DE D.	2553
MAGALHÃES, FLORINDA LUDGIRA DE SÁ PINTO	2617
MAGALHÃES, HAMILTON VILELA	1257
MAGALHÃES, JACINTA SABÓIA	2373

ÍNDICE ONOMASTICO

M

MAGALHÃES, JOÃO BAPTISTA DE	2013	
MAGALHÃES, JOÃO POMPEU SABÓIA	2373	
MAGALHÃES, JOAQUIM	1783	
MAGALHÃES, JOAQUIM JOSÉ DE	1889	
MAGALHÃES, JULIA MONTENEGRO	1783	
MAGALHÃES, JURACY	2281, 2473, 2469, 0621	
MAGALHÃES, JURACY MONTENEGRO	1793	
MAGALHÃES, JUTAHY BORGES	1783	
MAGALHÃES, LAVÍNIA BORGES	1783, 1793	
MAGALHÃES, LUCAS TOBIAS DE	2607	
MAGALHÃES, MANUEL CAETANO DA ROSA MACHADO		2027
MAGALHÃES, MANUEL LINS DE	2571	
MAGALHÃES, MARIA ANTONIA DE VERNA	1889	
MAGALHÃES, MARIA BARBOSA DE	2571	
MAGALHÃES, MARIA CÂNDIDA DE BARROS	2607	
MAGALHÃES, MARIA GERMANA DE SOUZA	2143	
MAGALHÃES, MERCEDES CARVALHO BRITO	1793	
MAGALHÃES, OLYNTHO DE	2067	
MAGNE, AUGUSTO	2449	
MAIA, ÁLVARO	0821	
MAIA, ÁLVARO BOTELHO	1957	
MAIA, AMARILIS CAVALCANTI	0017	
MAIA, ANGELINA MARIZ	1195	
MAIA, AUGUSTO CEZAR DE SÁ DA ROCHA		2013
MAIA, BENEDITO ALVES	1953	
MAIA, CLÓVIS DE AZEVEDO	0043	
MAIA, ELBA TAVARES	1953	
MAIA, FAUSTO PEREIRA	0017	
MAIA, ISAURA ROSADO	1167	
MAIA, JOÃO AGRIPINO DE VASCONCELOS		1195
MAIA, JOAQUIM	0613	
MAIA, JOSEFINA BOTELHO	0017	
MAIA, LAURA ALVES	1953	
MAIA, MARIA DE LOURDES BONAVIDES		1195
MAIA, TELÊMACO GONÇALVES	2183	
MAIS, JAIRO	1793	
MALAQUIAS JUNIOR, GUILHERME	2193	

ÍNDICE ONOMASTICO

M

MALLET, PARDAL	0829
MALTA, EUCLÍDES	1423, 1593
MALTA, EUCLIDES	1955, 1967
MALTA, EUCLYDES	1993
MALTA, JOAQUIM PAULO	0719
MALTA, MANOEL FRANCISCO	0719
MALTA, MARIA VIEIRA	0719
MALTA, OTÁVIO	1029
MALTA, PAULO	1993, 2397
MANGABEIRA, AUGUSTA	2235, 1309
MANGABEIRA, CARLOS	1309
MANGABEIRA, ESTER PINHO	2235
MANGABEIRA, FRANCISCO	2235, 1309
MANGABEIRA, FRANCISCO CAVALCANTI	1309, 2235
MANGABEIRA, JOÃO	2235, 1931, 2449
MANGABEIRA, OCTÁVIO (SENADOR)	1309
MANGABEIRA, OTÁVIO	1931, 0857, 0159, 0231, 0271
MANGUALDE, PAES DE	1975
MANSO, ANTONIO LUIS PATRÍCIO DA SILVA	1747
MANSO, COSTA	2449
MARANHÃO, ALBERTO DE ALBUQUERQUE	2449
MARANHÃO, AMARO BARRETO DE ALBUQUERQUE	2365
MARANHÃO, FRANCISCA BERNARDA DE ALBUQUERQUE	1997
MARANHÃO, ISAURA CARDOSO DE ALBUQUERQUE	1155
MARANHÃO, LUIZ FRANCISCO DE PAULA ALBUQUERQUE	1905
MARANHÃO, MANOEL ARTUR DE ALBUQUERQUE	1155
MARANHÃO, MARIA DE LOURDES MOURA	1155
MARANHÃO, PEDRO VELHO ALBUQUERQUE	0425
MARANHÃO, PEDRO VELHO DE ALBUQUERQUE	0425
MARANHÃO, SOPHIA EUGENIA DE ALBUQUERQUE	0425
MARCELINO, JOSÉ	0869, 2147
MARCONDES FILHO, ALEXANDRE	0117
MARCONDES, MARIA AMÁLIA	1689
MARCONDES, MARIANA ANGÉLICA DE TOLEDO	0931
MARIA, ANTÔNIO INÁCIO DE	0079
MARIA, JÚLIA NUNES DE	0079
MARIA, MARIA ARAÚJO DE	0079

ÍNDICE ONOMÁSTICO

M

MARIANA, ANA PAULA	1689
MARINHO, ADELAIDE RAMOS	1777
MARINHO, DJALMA	2477
MARINHO, ENILDA LEITE	1041
MARINHO, FÉLIX JOSÉ	2477
MARINHO, GONÇALO	1041
MARINHO, INEZIL PENNA	2449
MARINHO, IRACY RAMOS	1777
MARINHO, JOAQUIM SALDANHA	2381
MARINHO, JOSAFÁ	2317
MARINHO, JOSAPHAT	2235, 1777, 2449
MARINHO, MARIA JUSTA BEZERRA	2477
MARINHO, NENA	1041
MARINHO, RUTH BEZERRA	2477
MARINHO, SALDANHA	1661, 2409, 2557
MARINHO, SIFRÔNIO SALES	1777
MARIZ FILHO, MANOEL	0629
MARIZ, DESCARTES DE MEDEIROS	0629
MARIZ, DINART	2413
MARIZ, DINARTE	2611, 0925
MARIZ, DINARTE DE MEDEIROS	1467
MARIZ, DIVA BORBOREMA WANDERLEY	0629
MARIZ, MARIA CÂNDIDA DE MEDEIROS	0629
MARIZ, ROSSI DE MEDEIROS	0629
MARIZ, RUI DE MEDEIROS	0629
MARQUÊS DA PONTE	0865
MARQUÊS DE ABRANTES (ARANTES, ANTONIO BELFORT RIBEIRO DE)	2345
MARQUÊS DE BAEPENDI (GAMA, MANUEL JACINTO NOGUEIRA DA)	0481
MARQUÊS DE BARBACENA (BRANDT, FELISBERTO CALDEIRA)	0777
MARQUÊS DE BARRAL (MONFERRAT)	0651
MARQUÊS DE LIMA	0865
MARQUÊS DE MONTE ALEGRE	0011, 1543
MARQUÊS DE OLINDA (LIMA, PEDRO DE ARAUJO)	0519
MARQUÊS DE PARANÁ (LEÃO, HONÓRIO HERMETO CARNEIRO)	1925
MARQUÊS DE PARANAGUÁ	0651
MARQUÊS DE PARANAGUÁ (PRIMEIRO) (BARBOSA, FRANCISCO VILELA)	1575
MARQUÊS DE PARANAGUÁ (SEGUNDO) (CUNHA, JOÃO LUSTOSA DA)	1305,
	1271

ÍNDICE ONOMASTICO

M

MARQUÊS DE POMBAL 2449
 MARQUÊS DE QUELUZ (COSTA, JOÃO SEVERIANO MACIEL DA) 0425, 0709
 MARQUÊS DE SAPUCAÍ (VIANA, CÂNDIDO JOSÉ DE ARAUJO) 0509
 MARQUES, MANOEL DE SAMPAIO 0753
 MARQUESA DE BAEPENDI (GAMA, MANOEL JACINTO NOGUEIRA DA) 0481 ..
 MARQUESA DE SANTOS (MELO, DOMITILA DE CASTRO CANTO E) 1517
 MARQUÊZ DE VALENÇA (RESENDE, ESTEVÃO RIBEIRO DE) 0709
 MARSHALL, JOHN 0169
 MARSON, ADALBERTO 1029
 MARTIM FRANCISCO 0201
 MARTINS BORGES 2353
 MARTINS FILHO 1237
 MARTINS FILHO, ANTÔNIO 0655
 MARTINS FILHO, ANTONIO 0669, 1265, 2345, 1687, 1707, 1723, 1599,
 1855, 2547
 MARTINS FILHO, ANTONIO GIRÃO RAIMUNDO 2529
 MARTINS FILHO, GIRÃO RAIMUNDO 0149
 MARTINS JÚNIOR, ANTONIO PEDRO 0119, 2627
 MARTINS, ABIGAIL DE SOUZA 0145
 MARTINS, AMABILIA DIAS DA CUNHA 1569
 MARTINS, ANGÉLICA SILVINA MOREIRA 1119
 MARTINS, ANTÔNIO EGYDIO 0011
 MARTINS, ANTONIO EGYDIO 1881, 2301
 MARTINS, ARI 2361, 2421, 2399, 2139, 1473, 1557, 2519, 0093,
 0111, 0551, 1093, 0825, 0705
 MARTINS, CÍCERO DANTAS 1069
 MARTINS, DINAH ALMEIDA DE SOUZA 1949
 MARTINS, ELÍSIO FIRMO 2005
 MARTINS, ENÉAS 0035, 0289
 MARTINS, GERALDO CÂNDIDO 1539
 MARTINS, HORMEZINDA ALMEIDA DE SOUZA 1949
 MARTINS, IGNÁCIO ANTONIO DE ASSIS 1379
 MARTINS, JOAQUIM DIAS 1975, 0069, 0879
 MARTINS, JOSÉ ABÍLIO DE SOUZA 1569
 MARTINS, JOSÉ FERNANDES 1587
 MARTINS, JOSÉ PONCE 1023
 MARTINS, JOSÉ SALGADO 0621

ÍNDICE ONOMÁSTICO

M

MARTINS, LUIS DODSWORTH	0191
MARTINS, MANUEL DOS SANTOS	2061
MARTINS, PAULO ABÍLIO DE SOUZA	1569
MARTINS, RAIMUNDO GONÇALVES	0939
MARTINS, ROSENDO DE SOUZA	1949
MARTINS, RUI NOGUEIRA	1463
MARTINS, SEVERIANO	1343
MARTINS, SILVEIRA	2013, 1605, 1627, 1733, 2553, 0963, 0137, 0655, 0773, 1119
MARZ, DINARTE	1487
MASCARENHAS, FRANCISCA LINS	1143
MASCARENHAS, FRANCISCO DE ASSIS	2049
MASCARENHAS, JOSÉ DE ASSIS	2049
MASCARENHAS, JOSÉ DE ASSIS (CONDE DE OLINDA)	0865
MASCARENHAS, NELSON LAGE	0811
MASSA, ANGÉLICA CLRA DE S. JOSÉ	0247
MASSA, JOÃO ALVES SANTOS	0247
MASSENA, MARCELINA	2213
MASSENA, NESTOR	0785
MASSENA, PEDRO	2213
MASSOT, MARIA REGINA DE ALENCASTRO	1057
MATOS, CAROLINA DE	2627
MATOS, DELFINA DE NEGREIROS DA CUNHA	1269
MATOS, MARGARIDA EUFRÁSIA NEGREIROS DA C.	2107
MATOS, MARIA EUFRÁSIA DA CUNHA	1881
MATOS, RAIMUNDO JOSÉ DA CUNHA	0617
MATTA, ALFREDO DA	0693, 0123
MATTA, JOAQUIM FRANCISCO DA	0123
MATTA, JOSÉ TEIXEIRA DA	1759
MATTA, LEOPOLDINA CAROLINA DA	0123
MATTOS, APARÍCIO LINO DE	1801
MATTOS, BENTO LINO DE	1801
MATTOS, DÉLIO JARDIM	0085
MATTOS, EUSÉBIO DE PAIVA E	0589
MATTOS, GABRIEL JÚLIO DE	1493
MATTOS, LEONILDA LINO DE	1801
MATTOS, MARIA MAGDALENA DE	0589

ÍNDICE ONOMÁSTICO

M

MATTOS, RAYMUNDO JOSÉ DA CUNHA	1587
MAXIMILIANO, CARLOS	2449
MAYMONE, HÉRCULES	1667
MAYNARD, ANA FLORINDA JACOB	1451
MAYNARD, DERUCHETTE CAMPOS	1451
MAYNARD, HELENA NOBRE	0415
MAYNARD, JOÃO	1451
MAYNARD, JORGE CAMPOS	0415
MAYNARD, JOSÉ	2413
MAYRINK, BALTASAR	1519
MAZARINI, SILVERIA OLYMPIA	1363
MCCANN JÚNIOR, FRANK D.	1029
MEDEIRO, CLAUDINA BERNARDINA DE OLIVEIRA	2409
MEDEIROS NETO, CAROLA HELENA RODENBURG DE	0231
MEDEIROS NETO, LUIS DE	1907
MEDEIROS, ANA ANGÉLICA DA ROCHA	0231
MEDEIROS, ANTONIO VIRIATO DE	1265
MEDEIROS, BIONOR	2611
MEDEIROS, BORGES DE	1473
MEDEIROS, CÂNDIDA OLINDINA DE	1487
MEDEIROS, HEITOR	1359, 0801, 0797
MEDEIROS, JOANNA PORPHIRIA DE	1507
MEDEIROS, JOÃO ERNESTO VIRIATO DE	0613
MEDEIROS, JOÃO FELIPPE DE	1507
MEDEIROS, JOSÉ AUGUSTO BEZERRA	1507, 1383, 2365, 1797, 0145, 0173, 0909
MEDEIROS, JOSÉ AUGUSTO BEZERRA DE	0629, 2545
MEDEIROS, JOSÉ BERNARDO DE	1487, 0629
MEDEIROS, MANOEL CLEMENTINO DE	1167
MEDEIROS, MAURÍCIO DE	1467
MEDEIROS, POTY	1487, 0629
MÉDICI, EMÍLIO GARRASTAZU	1159, 1225
MEGALE, CARLOS VAZ DE MELO	0381
MEGALI, CARLOS VAZ DE MELLO	0581
MEIRA, ANESIA DE BASTOS	1491
MEIRA, OCTÁVIO	2449
MEIRA, OLINTO JOSÉ	1491

ÍNDICE ONOMÁSTICO

M

MEIRA, OLYMTHO JOSÉ	0909
MEIRA, SILVIO	1761
MEIRA, SILVIO	1767
MEIRA, SILVIO AUGUSTO DE BASTOS	2449
MEIRA, SILVIO AUGUSTO DE BASTOS	0153
MEIRELES, CECÍLIA	2449
MEIRELES, MÁRIO M.	1995
MEIRELES, TOMAZIA DE	1991
MELANTONIO, OSWALDO	2449
MELLO, ÁLVARO SINFRONIO BANDEIRA DE	2599
MELLO, ANTONIO GOMES DE ARAÚJO	2511
MELLO, ANTONIO SILVA	1931
MELLO, ARNON DE	1869, 2445, 0559, 0863
MELLO, BENÍCIO TAVARES DA CUNHA	1845
MELLO, CÂNDIDA GOMES DE	2511
MELLO, CARMEM CHATEAUBRIAND BANDEIRA DE	0863
MELLO, CORNÉLIO VAZ DE	0581
MELLO, CUSTÓDIO DE	0829
MELLO, DOMINGOS DIAS COELHO E	0287
MELLO, ESLÁSTICA BERNARDINA DE	1499
MELLO, ESTHER LEÃO DA CUNHA	1845
MELLO, EUSTÁCIO GOMES DE	2511
MELLO, FERNANDO VAZ DE	0581
MELLO, FRANCISCO CHATEAUBRIAND B. DE	0863
MELLO, GAMA E	1467
MELLO, HERCULANO BANDEIRA DE	1099
MELLO, IGNÁCIA OLYMPIO DE	2127
MELLO, J. A. TEIXEIRA DE	1921
MELLO, JERONIMO JOSÉ DE	0097
MELLO, JERÔNIMO JOSÉ FIGUEIRA DE	1179
MELLO, JOÃO MENDES OLYMPIO DE	2127
MELLO, JOSÉ ALEXANDRE TEIXEIRA DE	1177, 0323
MELLO, JOSÉ JOAQUIM LEITE FERREIRA	1499
MELLO, JOSÉ LUIZ DE	1587
MELLO, JOSÉ OLYMPIO DE	2127
MELLO, JOSÉ SOARES DE	2449
MELLO, LEDA COLLOR DE	0367

ÍNDICE ONOMÁSTICO

M

MELLO, LEOPOLDO COLLOR DE	0367
MELLO, LOURENÇA DIAS COELHO E	0287
MELLO, LÚCIA DE FARIAS	0367
MELLO, LUÍS CORREA DE	0825
MELLO, MANOEL AFFONSO DE	0367
MELLO, MARIA AUGUSTA VAZ DE	0581
MELLO, MARIA CASTRO	1853
MELLO, MARIA DO CARMO DE CASTRO	1853
MELLO, MARIA DO LIVRAMENTO FIGUEIRA DE	1179
MELLO, MARIA LUIZA XAVIER DE ALMEIDA E	2511
MELLO, MARIA MICHAELA COELHO DANTAS E	0287
MELLO, OLIVEIRA	2255
MELLO, RAIMUNDO PÚBLIO BANDEIRA DE	0863, 0721
MELLO, RAYMUNDO DE ÁRES LEÃO DE	2127
MELLO, REGINO LOPES DE	1853
MELLO, RITA DE CÁSSIA PESSOA DE	1913
MELLO, SEVERIANO DA GAMA	0195
MELLO, TEIXEIRA	0915, 0811, 1107, 1143, 1889, 1999, 2027, 2485, 2219
MELLO, TEIXEIRA DE	1519, 1533, 2233, 2311, 1975, 2049, 1101, 0855, 0873, 0991, 0989, 0939, 0905, 0069, 0467, 0509, 0513
MELO, ALDA DA CUNHA DE CAMPOS	0133
MELO, ALICE AZEVEDO	1467
MELO, AMÉRICO BRASILIENSE DE ALMEIDA E	2449
MELO, ANA JOAQUINA CAVALCANTI BANDEIRA DE	1099
MELO, ANTONIO DIAS COELHO E	1047
MELO, ANTONIO JOAQUIM DE	1965
MELO, AURÉLIA DIAS DANTAS	1047
MELO, CARLOS PEIXOTO DE	2405
MELO, CARLOS VAZ DE	1331, 0381
MELO, CASTORINA BOTELHO DO REGO	1247
MELO, CLÉLIA VAZ DE	0381
MELO, CUSTÓDIO DE	0303
MELO, J. A. TEIXEIRA DE	1287
MELO, JOÃO ALVES	2049
MELO, JOSÉ ALEXANDRE DE	0651
MELO, JOSÉ ALEXANDRE TEIXEIRA DE	0341, 0005, 0003

ÍNDICE ONOMÁSTICO

M

MELO, LUIS CORREA DE	1557
MELO, LUIS CORREIA DE	1859
MELO, LUÍS CORREIA DE	0359, 0899
MELO, LUIS JOSÉ DE CARVALHO E	2001
MELO, LUIZ CORREIA DE	2399
MELO, LUIZ JOSÉ DE CARVALHO E	1575
MELO, M. FELIZARDO DE SOUZA E	2287
MELO, MANOEL LEITE DE NOVAES	1089
MELO, MARIA APARECIDA PINTO DE CAMPOS	0133
MELO, MARIA JERONIMA FIGUEIRA DE	1265
MELO, MARIA RITA DE ALBUQUERQUE	0291, 0879, 2337
MELO, MÁRIO VAZ DE	0381
MELO, MIGUEL DE	0777
MELO, REGO	1993
MELO, ROSA DE SIQUEIRA E	1837
MELO, TARCIANO (SENADOR)	1787
MELO, TARCÍLIO VIEIRA DE	0215
MELO, TEIXEIRA	0199, 1575, 2107
MELO, TEIXEIRA DE	1399, 0923
MENDES NETO, JOÃO	2449
MENDES, ALMIRO	0671
MENDES, AMÁLIA	1923
MENDES, CÂNDIDO	1179
MENDES, FRANCISCO JOSÉ DE SIQUEIRA	2079
MENDES, LUIZ ANTONIO DE OLIVEIRA	1921
MENDES, MANOEL JOSÉ DE SIRQUEIRA	1271
MENDES, MARIA DA SILVA	1483
MENDES, MARIA DO CARMO BRITO	2079
MENDES, MARIA DOS ANJOS	0021
MENDONÇA, ANA LUIZA CARNEIRO DE	0259
MENDONÇA, BERNARDO	1955
MENDONÇA, FELÍCIO PINTO COELHO DE	1517
MENDONÇA, JOÃO JOSÉ CARNEIRO DE	0259
MENDONÇA, JOSÉ LUIZ DE	1975
MENDONÇA, JOSETE	0415
MENDONÇA, LEONE	0685
MENDONÇA, MACHADO	0425

ÍNDICE ONOMASTICO

M

MENDONÇA, MARCOS DE CARNEIRO	2071
MENDONÇA, VIRGÍLIO DE	0643
MENESES, J. A. G. DE	0633
MENEZES, ADERSON DE	2605
MENEZES, ADOLFO BEZERRA DE	0709
MENEZES, BERREDO DE	0645
MENEZES, BEZERRA DE	0409
MENEZES, CLARA ANGÉLICA DE	1281
MENEZES, J. A. G. DE	2219
MENEZES, JAYME DE SÁ	2235, 1309
MENEZES, JOANA MARIA BEZERRA DE	2057
MENEZES, JOÃO	1063
MENEZES, JOSÉ CÉSAR DE	1975
MENEZES, JOSÉ FELIX DA CUNHA DE (XIII SENHOR DO MORGADO DEPAYO)	2075
MENEZES, JOSÉ RAFAEL DE	1467
MENEZES, LUIZ CARLOS DE (QUINTO CONDE DE FRICÉIA)	2075
MENEZES, LUIZA CANDIDA TELES DE	0145
MENEZES, MANOEL DA CUNHA E	2075
MENEZES, MANOEL ROLLEMBERG DE	1047
MENEZES, MANUEL IGNÁCIO DA CUNHA E (XII SENHOR DO MORGADO DE PAYO)	2075
MENEZES, MANUEL JÁCOMO DE (PADRE)	0855
MENEZES, MILTON RIBEIRO	0837
MENEZES, MILTON RIBEIRO DE	0057
MENEZES, NANINHA SIQUEIRA	1753
MENEZES, NAZARETH	2449
MENEZES, RAIMUNDO DE	0063
MENEZES, RODRIGO CÉSAR DE	2617
MÉRCIO, CAMILO TEIXEIRA	1029
MESQUITA, ANA JOAQUINA PEREIRA DE	2081
MESQUITA, ANA TEIXEIRA DE	1441
MESQUITA, CAMILO TEIXEIRA DE	1441
MESQUITA, JÚLIO DE	2301
MESQUITA, RENATO ROLLEMBERG DA CRUZ	2543
METELLO JÚNIOR (SENADOR)	1683
METELLO, FRANCISCA CHICHORRO GALVÃO	1685

ÍNDICE ONOMÁSTICO

M

METELLO, JOSÉ MARIA	1685	
MEYER, MANUELA	0327	
MICHELS, ANA	1831	
MICHELSEN, LOPES (EX-PRESIDENTE - COLÔMBIA)		2491
MICHILLES FILHO, DARCY HUMBERTO	0727	
MICHILLES, DARCY AUGUSTO	0727	
MICHILLES, JOSÉ BATISTA	0727	
MIDINA, HEXTER B. TRUJILLO (GENERAL)		1007
MILET, MARIA SIMONE BARREIRA	0609	
MILET, NAJA JOSÉ	0609	
MILET, ROSALINA TEIXEIRA	0609	
MIRANDA, ALICE MACIEL	2517	
MIRANDA, AMÉLIA CALADO DE	1525	
MIRANDA, EXUPÉRIO GUEDES	0305	
MIRANDA, FERNANDINA VIEGAS PONTES DE		2397
MIRANDA, HILDA RIBEIRO DE	1805	
MIRANDA, JERÔNIMO XAVIER DE	1185	
MIRANDA, JOÃO GREGÓRIO FRANCISCO		2517
MIRANDA, JOÃO PEDRO VEIGA	0695	
MIRANDA, JOAQUIM PONTES DE	2397	
MIRANDA, JOSÉ CURSINO DE	0305	
MIRANDA, JOSÉ RIBEIRO DE	1805	
MIRANDA, LUIZ DE ALMEIDA	2517	
MIRANDA, LUIZ RODOLFO DE	2423	
MIRANDA, PONTES DE	2293	
MIRANDA, SALIM	0829	
MIRANDA, TARCÍSIO D'ALMEIDA	0357	
MITRE, BARTHOLOMEU	1985	
MOACYR, MARIA ROSA DE MONCORVO	0325	
MODESTO, EULINO FERNANDES	2419	
MODESTO, HERCULANA GALVÃO	2419	
MODESTO, MARIA MÁXIMA BATISTA	2419	
MONDIN, GUIDO	1049	
MONDIN, ROMANA ONGARATTO	1049	
MONIZ, DUARTE	1797	
MONIZ, HEITOR	1515	
MONSENHOR TÁVORA	1981	

ÍNDICE ONOMÁSTICO

M

MONTALVÃO, ALBERTO	1897	
MONTE, FRANCISCO ALMEIDA	1707	
MONTE, JOÃO JOSÉ DO	1967	
MONTE, RAIMUNDA OLGA	1707	
MONTEIRO FILHO, JERÔNIMO	1171, 0567	
MONTEIRO, BENTO MANUEL R. C.	2585	
MONTEIRO, BERNARDINO DE SOUZA	0459, 1171	
MONTEIRO, BERNARDINO DE SOUZA (SENADOR)	1183	
MONTEIRO, BERNARDINO JERÔNIMO DE SOUZA	0567	
MONTEIRO, BERNARDO	0203	
MONTEIRO, BRITTES REBELLO DE GÓES	2043	
MONTEIRO, CAROLINA DUARTE PINTO	0475	
MONTEIRO, CECÍLIA BASTOS	1183	
MONTEIRO, CONSTANÇA CAVALCANTE DE GÓES	2505, 2323	
MONTEIRO, CONSTANÇA CAVALCANTI DE GÓES	2043	
MONTEIRO, CONSTANÇA CAVALCANTI DE GÓES	1125	
MONTEIRO, EXUPERO	2449	
MONTEIRO, FERNANDO DE SOUZA	0567	
MONTEIRO, FLORINDA MOREIRA DE GÓES	1125	
MONTEIRO, FRANCISCO DE SOUZA	1171, 0459	
MONTEIRO, GÓES (GENERAL)	2505	
MONTEIRO, HENRIQUETA DE SOUZA	0827	
MONTEIRO, ISMAR DE GÓES	2505, 2043	
MONTEIRO, JERÔNIMO DE SOUZA	1183	
MONTEIRO, JESUÍNO RODOLFO DO REGO	2545	
MONTEIRO, JOSÉ BORGES	0503	
MONTEIRO, JOSÉ MARIANO PINTO	0475	
MONTEIRO, JOSINA ANDRADE	0475	
MONTEIRO, MANOEL CESAR DE GÓES	2323	
MONTEIRO, MANUEL CÉSAR DE GÓES	2505	
MONTEIRO, MARIA JOSÉ	1531	
MONTEIRO, OSCAR	0461	
MONTEIRO, PEDRO AURÉLIO DE GÓES	0753, 2505, 2043	
MONTEIRO, ROLANDO	2449	
MONTEIRO, SEVERINO RIBEIRO C.	2585	
MONTEIRO, SILVESTRE PÉRICLES DE GÓES.	2043, 2169, 2323, 1163, 1125	

ÍNDICE ONOMASTICO

M

MONTEIRO, TEREZA LÚCIA GÓES	2505
MONTEIRO, TOBIAS	0103
MONTEIRO, TOBIAS DO REGO	2413
MONTEIRO, VICTORINO	2051
MONTEIRO, VIGOLVINO PEREIRA	0629
MONTEIRO, VITORINO JOSÉ CARNEIRO (BARÃO DE SÃO BORJA)	2585
MONTEIRO, YOLANDA	1183
MONTENEGRO, ABELARDO	1773
MONTENEGRO, ABELARDO F.	2249, 2345, 1237
MONTENEGRO, ANTONIO RIBEIRO	0297
MONTENEGRO, CAETANO MIRANDA	1519
MONTENEGRO, F. ABELARDO	2265, 0575, 0759
MONTORO, ANDRÉ DE BLOIS	0185
MONTORO, FRANCO (SENADOR)	0789
MONTORO, LUCY PESTANA SILVA FRANCO	0185
MONTORO, TOMÁZIA ALIJOSTES	0185
MORAES, ANTÔNIO SIQUEIRA	1665
MORAES, ARIND	2255
MORAES, CARLOTA AUGUSTA DE	1981
MORAES, CECÍLIA DE	1881
MORAES, ERMÍRIO BARROSO DE	1579
MORAES, ESTER C. FONSECA	1859
MORAES, EVARISTO DE	2449
MORAES, FRANCISCA C. DE	1105
MORAES, FRANCISCA PESSOA DE ALBUQUERQUE	1579
MORAES, HELENA PEREIRA DE	1579
MORAES, HERMENEGILDO	2155
MORAES, HERMENEGILDO DE	1105
MORAES, JOÃO BATISTA MASCARENHAS DE	0043
MORAES, JORGE DE	1001
MORAES, MANUEL DE	1313
MORAES, PAULO DE BARROS	2377
MORAES, PRUDENTE DE	2053
MORAES, TANCREDO	1343
MORAES, VIRGÍLIO AUGUSTO DE	1981
MORAIS FILHO, ALEXANDRE JOSÉ DE MELO	1651
MORAIS, ANA G. PRESTES DE	1859

ÍNDICE ONOMASTICO

M

MORAIS, CAROLINA AUGUSTA DE	1331
MORAIS, CLÓVIS	2483
MORAIS, EUGENIO VILHENA DE	1897
MORAIS, JOÃO I. PRESTES DE	1859
MORAIS, MELO	0983
MORAIS, MENDES DE	2449
MORAIS, VÍRGILIO DE	1981
MORAN, EMÍLIO FEDERICO	2449
MOREIRA NETO, ALEXANDRE	0113
MOREIRA, ALEXANDRE COLLARES	0113
MOREIRA, ARTHUR Q. COLLARES	0441
MOREIRA, COLLARES	0113
MOREIRA, DELFIM	2405
MOREIRA, DELFIM (V. RIBEIRO, DELFIM MOREIRA DA COSTA)	0695, 0833
MOREIRA, DELPHIM	0695
MOREIRA, FLÁVIO	1337
MOREIRA, JOÃO DA ROCHA	2321
MOREIRA, JOÃO FRANCISCO	1387
MOREIRA, JOSÉ CARLOS BARBOSA	2449
MOREIRA, JOSÉ MARIA	1125
MOREIRA, LINDOVINA DA ROCHA	2321
MOREIRA, MARIA IZABEL DE ASSIS	0113
MOREIRA, MARIA MAGDALENA DE CASTRO	1387
MOREIRA, SÉRGIO MEDEIROS ILHA	0629
MOREIRA, THIERS MARTINS	2449
MOREIRA, VIVALDI	2405, 2169
MORESCHI, JOSÉ	2359
MORITZ, GUSTAVO	1003
MOTA, ÁLVARO COUTINHO DA	1185
MOTA, JOAQUIM INÁCIO SILVEIRA DA	1627
MOTA, MARIO	2509
MOTTA FILHO	0461
MOTTA FILHO, CÂNDIDO	2449
MOTTA JÚNIOR, CESÁRIO	0053
MOURA, ALICE REIS SOARES DE	2405
MOURA, AMÉRICO DE	2449
MOURA, ARACI EMÍLIA VON SPERLING S. DE	2405

ÍNDICE ONOMÁSTICO

M

MOURA, CARLOS SOARES DE	2405	
MOURA, DR. JOSÉ ANTONIO SOARES DE		1281
MOURA, EUGÊNIO MARCONDE DE	0895	
MOURA, JOÃO BEM DIAS DE	1013	
MOURA, JOÃO PEREIRA DE	0313	
MOURA, LEÃO	0253	
MOURA, MARIA GERTRUDES DE	2587	
MOURÃO FILHO	0265	
MOURÃO, CARVALHO	0419	
MULLER, ALZITA DE MATTOS	1013	
MULLER, COSUELO LASTRA	0801	
MULLER, FENELON	1013	
MULLER, FILINTO	1129, 2307	
MULLER, FILINTO (SENADOR)	1013	
MULLER, GASTÃO DE MATTOS	2575	
MULLER, JÚLIO	1013, 0801	
MULLER, JÚLIO S.	1013	
MULLER, LAURO	0967, 0775, 0327, 0031, 2587	
MULLER, MARIA DA GLÓRIA DE MOURA	1013	
MULLER, PEDRO	1831	
MULLER, RITA T. CORREA	0801	
MUNIZ, ANTONIO	1651	
MUNIZ, ANTONIO AUGUSTO ARAÚJO	1605	
MUNIZ, BRÁULIO	0873	
MUNIZ, LAURINDA AUGUSTA FREIRE	0225	
MURAD, ROSEANA SARNEY	1743	
MURTINHO	0103	
MURTINHO FILHO, VIRGÍLIO JOAQUIM	1377	
MURTINHO, JOAQUIM	1377, 2449	
MURTINHO, JOAQUIM DUARTE	1477	
MURTINHO, JOSÉ ANTONIO	1477, 1377	
MURTINHO, JOSÉ ANTONIO (SENADOR)	1377	
MURTINHO, MANOEL	1023	
MURTINHO, MANOEL JOSÉ	1477	
MURTINHO, ROSA	1477	
MURTINHO, ROSA JOAQUIM	1377	

ÍNDICE ONOMASTICO

N

NABUCO	2333	
NABUCO, CAROLINA	2087	
NABUCO, JOAQUIM	1931, 1767, 1645, 2405, 0291	
NABUCO, MANOEL FERNANDES	1761	
NABUCO, MANUEL FERNANDES	1645	
NASCIMENTO, ITURIVAL	2513	
NASCIMENTO, JOANA BORGES DO	0503	
NASCIMENTO, JOAQUIM ANTONIO DO	1981	
NASCIMENTO, LEANDRO PINHEIRO DO (PE.)	1407	
NASCIMENTO, MANOEL LOURENÇO DO	0111	
NASSAU, MAURICIO DE	1615	
NASSER, ABLA ISAAC	0141	
NASSER, DAVID	1259, 1029, 0863	
NASSER, JARMUND	0141	
NASSER, MIGUEL	0141	
NATIVIDADE, ANA JACINTA DA	0915	
NATIVIDADE, JOANA MARIA DA	2091	
NAVA, PEDRO	0063, 2623	
NAZARE, JOAQUIM N. S. DE (D. FREI)	2283	
NEDER, HUMBERTO	0801, 0797	
NEIVA, AMÉLIA AUGUSTA DE	1703	
NEIVA, FREDERICO AUGUSTO	2565	
NEIVA, MARIA JOSEPHA CIRNE	2565	
NEIVA, VENÂNCIO	2329, 0247, 0695, 1235	
NERY, ADALGISA	1869	
NERY, ANTONIO CONSTANTINO	2503	
NERY, CONSTANTINO	2503	
NERY, FERNANDO	2449, 0103	
NERY, MARIA ANTONY	0211	
NERY, MARY ANTONY	2503	
NERY, SILVÉRIO	2503, 0211	
NETTO, ANA MARIA	1173	
NEVES, ALBINA MAGALHÃES SANTOS	1447	
NEVES, ALFREDO D'ARAÚJO	0129	
NEVES, ALFREDO DA SILVA	0129	
NEVES, ALOÁ MAGALHÃES SANTOS	1447	
NEVES, ANTONINA DE ALMEIDA	2513	

ÍNDICE ONOMASTICO

N

NEVES, DELFINA DE OLIVEIRA	0029
NEVES, FERNÃO	0103
NEVES, FRANCISCO DE PAULA	2513
NEVES, GABRIEL NOVIS	2427
NEVES, JAIME DOS SANTOS	1447
NEVES, JOÃO DA COSTA	0029
NEVES, JOÃO DOS SANTOS	1447
NEVES, JOAQUINA ANANIA	1097
NEVES, JOSÉ CAVALCANTI	2449
NEVES, RISOLETA GUIMARÃES TOLENTINO	2513
NEVES, TANCREDO	2099, 1139, 0141, 0133
NEVES, TANCREDO DE ALMEIDA	1743
NEVES, TEO DE ALMEIDA	2441
NICHOLSON, PETER	0063
NICOLAS, MAIRA	2047
NÍCOLAS, MARIA	1989
NICOLAS, MARIA	1985, 2441, 1729, 2279, 2215, 2203, 2181, 0071, 0299
NÍCOLAS, MARIA	0565, 0487
NICOLAS, MARIA	0387, 0837
NÍCOLAS, MARIA	1021
NIEMEYER, OSCAR	1787
NOBLAT, R.	2103
NOBRE, MANOEL DE CARVALHO	0415
NÓBREGA, ANTÔNIO MURILO WANDERLEY DA	0629
NOGUEIRA, AMÉLIA MENDES	2389
NOGUEIRA, ANA ACIOLY PINTO	0335
NOGUEIRA, ANTONIO JOSÉ	1241
NOGUEIRA, ANTONIO JOSÉ DA COSTA	1065
NOGUEIRA, HAMILTON	1065
NOGUEIRA, IZABEL DE JESUS	1419
NOGUEIRA, JOSÉ PINTO	0335
NOGUEIRA, MARIA ELISA DE ABREU	1065
NOGUEIRA, MARIA LUZIA	2389
NOGUEIRA, MARIA MANOELA DE ABREU	1065
NOGUEIRA, MELQUIADES PINTO	0149
NOGUEIRA, NICOLAU ANTONIO	2001

ÍNDICE ONOMASTICO

N

NOGUEIRA, OCTACIANO 2011, 1999, 1997, 2027, 1985, 1989, 1975,
 2107, 2091, 2087, 2113, 2119, 2049, 2063, 2077, 0137, 0069, 0073,
 0033, 0015, 0331, 0311, 0309, 0207, 0199, 0213, 0241, 0277, 0639,
 0613, 0433, 0457, 0481, 0509, 0513, 0519, 0533, 1245, 1241, 1271,
 1269, 1179, 1191, 1199, 1281, 1279, 0915, 0919, 0931, 0905, 0881,
 0889, 0959, 1101, 1093, 1107, 1143, 1145, 1119, 0811, 0819, 0857,
 0847, 1003, 0975, 0963, 0999, 0989, 0991, 0777, 0749, 0739, 0709,
 2627, 2071, 2485, 2531, 2553, 1889, 1925, 1943, 1913, 1897, 1363,
 1347, 1313, 1297, 1379, 2349, 2219, 1399, 1575, 1539, 1557, 1519,
 1537, 1499, 1497, 1757, 1717, 1623, 2233, 2311, 2285, 1821
 NOGUEIRA, OCTACIANO E OUTROS 0825
 NOGUEIRA, OTACIANO 0179
 NOGUEIRA, PORCINA 1241
 NOGUEIRA, RUBEM 2449
 NOGUEIRA, VICENÇA DA SILVA 1357
 NONATO, RAINUNDO 1595, 0301
 NORBERTO, J. 0963
 NORONHA, DEMÓCRITO RODRIGUES 1335
 NOVAES, 1171
 NOVAES, AUGUSTO OLIVEIRA CARNEIRO DE 2621
 NOVAES, EUGENIA MATOSO 1089
 NOVAES, HENRIQUE DE (SENADOR) 1877
 NOVAES, MARIA ANNA CARNEIRO DE 0285
 NOVAES, MARIA SOUZA DE 1089
 NOVAES, RITA DE CÁSSIA CARNEIRO DE 0285
 NOVIS, AUGUSTO 2325
 NOVIS, CONSTANÇA 2325
 NOVIS, CORINA 2325
 NUNES, ADÃO PEREIRA 1151
 NUNES, AURINO DA ROCHA 1073
 NUNES, EUSTACHIO PORTELLA 2369
 NUNES, FRANCISCO SEVERIANO 2023
 NUNES, HONORINA GONÇALVES 2023
 NUNES, JONATHAS 2513
 NUNES, JOSÉ DE CASTRO 2545, 2137
 NUNES, MANOEL LUTERBACK 2299
 NUNES, MANOEL SEVERIANO 2023

ÍNDICE ONOMÁSTICO

N

NUNES, MARIA FERREIRA DE DEUS 2369
 NUNES, MARIA JOSÉ DE OLIVEIRA 2023
 NUNES, MIGUEL 0107
 NUNES, PEDRO DE OLIVEIRA 2023
 NUNES, RAIMUNDA DOS SANTOS 2023
 NUNES, REGINALDO 2449

O

OCTACIANO, FRANCISCO 1433
 ODUBER (EX-PRESIDENTE - COSTA RICA) 2491
 OITICICA, MANOEL RODRIGUES LEITE E 0887
 OLÍMPIO, DOMINGOS 1353
 OLÍMPIO, MATIAS 1721
 OLIVEIRA FILHO, C. DE 0533
 OLIVEIRA NETO, CÂNDIDO DE 0533
 OLIVEIRA VALLADÃO 1647
 OLIVEIRA VIANA 1213
 OLIVEIRA, ALBINO J. BARBOSA 2439
 OLIVEIRA, ALBINO J. BARBOSA DE 0841
 OLIVEIRA, ALBINO JOSÉ BARBOSA DE 2449
 OLIVEIRA, ALMIR DE 1897
 OLIVEIRA, AMÉLIA MELLO FERNANDES DE 2413
 OLIVEIRA, ANDRÉ BASTOS DE 2157
 OLIVEIRA, ANTONIO MARCONDES DE 1689
 OLIVEIRA, ARMANDO SALES DE 1981
 OLIVEIRA, ARMANDO SALLES DE 2235
 OLIVEIRA, AUGUSTO TEIXEIRA DE 1231
 OLIVEIRA, AURELIANO DE SOUZA E 0433
 OLIVEIRA, BAZÍLIO CELESTINO DE 1121
 OLIVEIRA, CÂNDIDA RAMOS DE 2249
 OLIVEIRA, CÂNDIDO BATISTA 0983
 OLIVEIRA, CÂNDIDO BATISTA DE 0983
 OLIVEIRA, CÂNDIDO TEODORO DE 0533
 OLIVEIRA, CAROLINA RENNO DE 0935

ÍNDICE ONOMASTICO

O

OLIVEIRA, CÉSAR CALS DE	0489
OLIVEIRA, ESTEVAM DE	1331
OLIVEIRA, EUNICE MENDES DE FREITAS	2249
OLIVEIRA, FRANCISCA CÂNDIDO DE	0499
OLIVEIRA, FRANCISCA FAGUNDES DE	2013
OLIVEIRA, FRANCISCO GOMES DE	0573
OLIVEIRA, FRANCISCO PEREIRA DA SILVA	0327
OLIVEIRA, FREI VITAL MARIA DE	2627
OLIVEIRA, GUILHERMINO DE	2139
OLIVEIRA, HÉLIO COUTINHO CORREIA DE	0285
OLIVEIRA, HILZA DIOGO DE	0489
OLIVEIRA, HUGO PAULO	1833
OLIVEIRA, ISABEL PEREIRA DE	2091
OLIVEIRA, IVES DE	2235
OLIVEIRA, JANDIRA AGUIAR FERNANDES DE	2413
OLIVEIRA, JOANA CAROLINA VIEIRA DE	1321
OLIVEIRA, JOÃO ALFREDO CORREA DE (CONSELHEIRO)	1985
OLIVEIRA, JOÃO CÉSAR DE	1787
OLIVEIRA, JOÃO CHRISÓSTOMO DE	2449
OLIVEIRA, JOÃO JOSÉ BARBOSA DE	2449
OLIVEIRA, JOÃO PACHECO DE	1321
OLIVEIRA, JOSÉ ANTONIO RIBEIRO DE	2091
OLIVEIRA, JOSÉ EUSÉBIO DE CARVALHO	1681
OLIVEIRA, JOSÉ TORRES DE	0131
OLIVEIRA, JULIANA DE	1347
OLIVEIRA, JUSCELINO KUBITSCHEK	0375, 0547, 2235, 1449
OLIVEIRA, JUSCELINO KUBITSCHEK (PRESIDENTE)	2523
OLIVEIRA, JUSCELINO KUBITSCHEK	1283
OLIVEIRA, JUSCELINO KUBITSCHEK DE	1131, 1057
OLIVEIRA, LUIZ FELIPE DE	2249
OLIVEIRA, LUIZA MARIA AGOSTINHA DE	0533
OLIVEIRA, MANOEL JOSÉ RIBEIRO DE	0739
OLIVEIRA, MARIA ADÉLIA BARBOSA DE	2449
OLIVEIRA, MARIA CUSTÓDIA RIBEIRO DE	0739
OLIVEIRA, MARIA DA MATERNIDADE DE ABREU E	0259
OLIVEIRA, MARIA DE LOURDES GOMES SOTER DE	2265
OLIVEIRA, MARIA FLORENTINA DE LEMOS	1231

ÍNDICE ONOMASTICO

O

OLIVEIRA, MARIA GERONIMA DE	1941
OLIVEIRA, MARIA HERMÍNIA TELLES DE	1321
OLIVEIRA, MARIA INÁCIA FERNANDES DE	2545
OLIVEIRA, MARIA MAGDALENA MAVIGNIER	0123
OLIVEIRA, MARIA OLENKA CARNEIRO DE	1231
OLIVEIRA, MARTINS DE	1379, 1849, 2405
OLIVEIRA, MIGUEL JOSÉ DE	2233
OLIVEIRA, NELSON FIRMO DE	1155
OLIVEIRA, NELSON TENÓRIO DE	2505
OLIVEIRA, OLÍMPIO CORREA DE	1941
OLIVEIRA, PADILHA	2139
OLIVEIRA, PEDRO GURGEL DO AMARAL E	2611
OLIVEIRA, REGINALDO FERNANDES DE	0629 -
OLIVEIRA, ROQUE FERNANDES DE	2413
OLIVEIRA, SARAH LEMOS DE	1787
OLIVEIRA, SARAH MARIA GOMES DE	0573
OLIVEIRA, SATURNINO DE SOUZA E	0433
OLIVEIRA, TERESA NÓBREGA DE	0031
OLIVEIRA, VICENTE PACHECO DE	1249
OLIVEIRA, ZEFERINO FAGUNDES DE	2013
OLYMPPIO, J.	0063
OLYMPPIO, JOSÉ	1679
OLYMPPIO, MATHIAS	2391, 2127
ORDONTES	1587
ORICO, OSVALDO	2449, 1029
ORNELLAS, MANOELITO	1003
OSÓRIO, ANA JOAQUINA	2013
OSÓRIO, FERNANDO LUIS	2013
OSÓRIO, FERNANDO LUÍS	0111
OSÓRIO, FERNANDO LUIZ	1369
OSÓRIO, JOSÉ BASSON DE MIRANDA	0533
OSWALDO S.	2607
OTAVIANO	2333
OTÁVIO, JOSÉ	0695
OTTONI, BÁRBARA MARIA	0613
OTTONI, CARLOS	0233
OTTONI, CARLOS HONÓRIO BENEDITO	2531

ÍNDICE ONOMASTICO

O

OTTONI, CHRISTIANO BENEDICTO 2531, 0613
 OTTONI, CHRISTIANO BENEDITO 1265
 OTTONI, CRISTIANO BENEDITO 2531
 OTTONI, ELOY BENEDITO 0613
 OTTONI, JORGE BENEDITO 0613
 OTTONI, JOSÉ BENEDICTO 2531
 OTTONI, JOSÉ ELLOY 2531
 OTTONI, ROSÁCIA BENEDICTO 2531
 OTTONI, ROSÁLIA BENEDITA 0613
 OTTONI, TEÓFILO 1363
 OTTONI, TEÓFILO BENEDITO 0233
 OTTONI, THEOPHILO BENEDICTO 1433
 OTTONI, THEÓPHILO BENEDITO 0613

P

PACHECO, ALZIRA TORRES SAMPAIO 2495
 PACHECO, BENEDITA CÂNDIDA DA CONCEIÇÃO 2527, 1583
 PACHECO, FÉLIX 1583, 1721
 PACHECO, INÊS DA COSTA ARAÚJO 2495
 PACHECO, IVENS LAGOANO 2117, 0165, 0059, 1257
 PACHECO, JOÃO SECUNDINO PEREIRA 0909
 PACHECO, JOSÉ FÉLIX ALVES 2527, 1583
 PACHECO, SANTOS 1423
 PACHECO, THEODORO ALVES 1583
 PACHECO, VICENTE 2495
 PAIM, ANTONIO 1549
 PAIM, CÂNDIDA 0807
 PAIM, FIRMINO 0807
 PAIM, FRANCISCA 0807
 PAIO, DUZOLINA PINOTI 0101
 PAIO, JOSÉ 0101
 PAIO, MARIA HELENA DA SILVA 0101
 PAIVA, ANA MÁXIMA LUDOVICA DE 0519
 PAIVA, BUENO DE 1081

ÍNDICE ONOMÁSTICO

P

PAIVA, DERVAL	2133	
PAIVA, FRANCISCO ANTÔNIO RIBEIRO DE	0519	
PAIVA, MARIA ARAIR PINTO	0893, 1855, 2345, 2143	
PAIVA, MARIA AUGUSTA	1271	
PALHA, AMÉRICO	0121, 0313, 2063, 2449	
PALHA, AMÉRICO TEIXEIRA	0873	
PALHA, PEDRO AUGUSTO MOURA	1407	
PALHARES, GENTIL	2513	
PALMEIRA, IGNÁCIO BRANDÃO GRACINDO S.	2445	
PALMEIRA, MARIA GABI GRACINDO SOARES	2445	
PALMEIRA, MARIA GABY GRACINDO SOARES	1055	
PALMEIRA, MIGUEL SOARES	2445	
PALMEIRA, RUI	2523	
PALMEIRA, RUY SOARES	1055	
PALMEIRA, SUZANA BANDEIRA SOARES	1055	
PALMEIRA, TEREZA FERRO SOARES	2445	
PAMPLONA, LYCURGO NARBAL	1593	
PAPA JOÃO PAULO II	2369	
PAPA XXIII	2513	
PAPANÇA, MARIA BENEDITA	1575	
PARAÍSO, ANNA DO SACRAMENTO	0913	
PARAÍSO, FRANCISCO DE SOUZA	0913	
PARAÍSO, MARINA CLÉLIA VALENTE	2187	
PARAÍSO, MURILO CARNEIRO LEÃO	2313	
PARAÍSO, NOÊMIA CARNEIRO LEÃO	2187	
PARAÍSO, OTHON AFFONSO DE SOUZA	2187	
PARAÍSO, ROSA DA CRUZ	0913	
PARANAGUÁ, JOÃO LUSTOSA DA CUNHA (SEGUNDO) (MARQUÊS DE PARANAGUÁ)		
2389, 1419		
PARANAGUÁ, JOÃO LUSTOSA DA CUNHA (SENADOR)	1271	
PARANAGUÁ, JOSÉ FRANCISCO NOGUEIRA	1419	
PARANHOS JUNIOR, JOSÉ MARIA DA SILVA (BARÃO DO RIO BRANCO)	0931	
PARANHOS JÚNIOR, JOSÉ MARIA DA SILVA (BARÃO DO RIO BRANCO)	0601	
PARANHOS, AGOSTINHO DA SILVA	1675	
PARANHOS, JOSÉ DA COSTA	0659	
PARANHOS, JOSÉ DA SILVA	0503	
PARANHOS, JOSÉ MARIA DA SILVA	1107	

ÍNDICE ONOMASTICO

P

PARANHOS, JOSÉ MARIA DA SILVA (BARÃO DO RIO BRANCO)	0857, 0651,
1291	
PARANHOS, JOSÉ MARIA DA SILVA (RIO BRANCO)	0005
PARANHOS, JOSÉ MARIA DA SILVA (SENADOR) (VISCONDE DO RIO BRANCO)	0847
PARANHOS, JOSÉ MARIA DA SILVA (VISCONDE DO RIO BRANCO)	0889,
1675, 1399	
PARENTE, MARIA LUIZA ANTONY	2393
PARENTE, ODILON	1439
PARENTE, RAIMUNDA SANTOS	1439
PASQUALINI, ALEXANDRE	0093
PASQUALINI, PAULINA BORTOLUZZI	0093
PASSARINHO, INÁCIO DE LOYOLA	1159
PASSARINHO, JARBAS	2167, 2317
PASSARINHO, JÚLIA GONÇALVES	1159
PASSOS, DJALMA VIEIRA	0727
PASSOS, EUGENIA DEL REY	2197
PASSOS, FURTADO JOSÉ FERNANDES DE	2271
PASSOS, IOLANDA DE ALMEIDA	2271
PASSOS, MARIA DO CARMO	1575
PASSOS, PAULINA UMBELINA DOS	1797
PASSOS, RICARDINA DE ALMEIDA	2271
PASSOS, WALTER	2189
PATRÍCIA, MARIA	0905
PATROCÍNIO, JOSÉ DO	0701, 0829
PAULA, ALMÊNIO JOSÉ	1805
PAULA, ALMÊNIO JOSÉ DE S. FERREIRA	1293
PAULA, FIRMO FRANCISCO DE	0659
PAULA, HERMES DE	0233
PAULET, A. J. DA SILVA	1855
PAULI, EVALDO	1097
PAULINO, PEDRO	2085
PAULO VI	0625
PAVÃO, ARI	0381
PEÇANHA, ALCEBIADES	1593
PEÇANHA, JOAQUINA ANÁLIA DE SÁ FREIRE	2227
PEÇANHA, MARIA DA CONCEIÇÃO	0939

ÍNDICE ONOMASTICO

P

PEÇANHA, NILO 0381, 0265, 0299, 0121, 1321, 0829, 0847, 0771,
 0967, 0971, 2205, 2381, 1387, 1815, 1981
 PEÇANHA, SEBASTIÃO DE SOUZA 2227
 PEDREIRA, GUILHERMINA AMÁLIA CORREA 1925
 PEDRO I 0865
 PEDRO II 1317
 PEDRO IVO 1107
 PEDRO VELHO 1797
 PEDROSA, ERMECINDA MARIA 2605
 PEDROSA, ERMELINDA MARIA 1445
 PEDROSA, FABRÍCIO GOMES 2365
 PEDROSA, FELICIANA MARIA DA SILVA 2365
 PEDROSA, JONATHAS 0313, 0239
 PEDROSA, JONATHAS DE FREITAS 2605
 PEDROSA, MARIA JOSÉ DOS PRAZERES 2329
 PEDROSA, OLÍMPIO DONALD DA CUNHA 2329
 PEDROSA, PETRONILA FLORINDA 2365
 PEDROSA, RAIMUNDO DA CUNHA (CAPITÃO) 2329
 PEDROSA, WALDEMAR 1445
 PEDROSSIAN, JOÃO PEDRO 2359
 PEDROSSIAN, MARIA APARECIDA 2359
 PEDROSSIAN, ROSA 2359
 PEIXOTO FILHO, CARLOS 2405
 PEIXOTO, AFRÂNIO 1931
 PEIXOTO, ALICE MONTEIRO DO AMARAL 0701
 PEIXOTO, ALZIRA VARGAS DO AMARAL 0701, 1029
 PEIXOTO, AMARAL 1029, 0129, 2513, 2517, 2469
 PEIXOTO, ANTONIO PEREIRA DE SÁ 0239
 PEIXOTO, ARTHUR VIEIRA 0829
 PEIXOTO, AUGUSTO DO AMARAL 0701
 PEIXOTO, CARLOS 1979
 PEIXOTO, FLORIANO 2019, 2449, 2545, 2565, 2579, 1405, 1555, 1605,
 1651, 1633, 1763, 0247, 0495, 0581, 0695, 0887, 1235, 1211
 PEIXOTO, FLORIANO (MARECHAL) 0957, 2067
 PEIXOTO, JOAQUINA DE ALBUQUERQUE 0829
 PEIXOTO, JOSÉ VIEIRA DE ARAÚJO (CORONEL) 0829
 PEIXOTO, JOVINA VIEIRA DE ARAÚJO 0829

ÍNDICE ONOMASTICO

P

PEIXOTO, MANUEL VIEIRA DE ARAÚJO 0829
 PEIXOTO, MARIA GONÇALVES 0239
 PEIXOTO, SILVIO 0829
 PENA JÚNIOR, AFONSO 1081, 0381
 PENA, AFFONSO 0829, 0979
 PENA, AFONSO 1081, 0425, 0121, 2147
 PENA, AFONSO (PRESIDENTE) 0533
 PENA, AFONSO AUGUSTO MOREIRA 0767
 PENA, CAROLINA LEOPOLDINA 1389
 PENA, CLEMENTINA DE OLIVEIRA 0767
 PENA, DOMINGOS JOSÉ FERREIRA 0767
 PENA, FRANCISCA DE PAULA FREIRE ANDRADE 1101
 PENA, JOÃO FERNANDES DE OLIVEIRA 0767
 PENA, JOÃO MARTINS 1389
 PENNA, AFFONSO 1693
 PENNA, HERCULANO VELLOSO FERREIRA 0613
 PENTEADO, ANTONIO DE BARROS 1543
 PENTEADO, JOSÉ DE ARRUDA 2449
 PEQUENO, WALDEMAR ALVES 1081
 PERDIGÃO, JOÃO 1815
 PEREIRA DA COSTA 0207
 PEREIRA JÚNIOR, J. F. DA COSTA 1179
 PEREIRA JÚNIOR, OCTÁVIO CESÁRIO 2215
 PEREIRA REIS, JUNIOR 0829
 PEREIRA, AGOSTINHO 2213
 PEREIRA, AGOSTINHO JOSÉ 2213
 PEREIRA, ALBINO DOS SANTOS 0467
 PEREIRA, ALDA VIANNA DA CUNHA 0133
 PEREIRA, ALZIRA DE LIMA DIAS 1069
 PEREIRA, AMÉRICO LOBO LEITE 0797
 PEREIRA, ANA JOSÉ 1747
 PEREIRA, ANA LEOPOLDINA DE A. LEITE 0169
 PEREIRA, ANTÔNIO BARROSO 0457
 PEREIRA, ANTÔNIO RODRIGUES 1821
 PEREIRA, ASTROJILDO 2449
 PEREIRA, BEATRIZ CORREIA DA CUNHA 0133
 PEREIRA, BRAGA 0533

ÍNDICE ONOMÁSTICO

P

PEREIRA, BRUNO	0629	
PEREIRA, CARLOTA DE MIRANDA DUARTE		1615
PEREIRA, CAROLINA MARIA FRANCO		2031
PEREIRA, CLARA LIMA RODRIGUES		1821
PEREIRA, EDGARD BAPTISTA	2449	
PEREIRA, EDGARD BATISTA	2449	
PEREIRA, EDGARDO DA CUNHA	0133	
PEREIRA, EUPHRÁSIA VASCONCELOS DA CUNHA		0133
PEREIRA, FERNANDO LOBO LEITE	0169	
PEREIRA, FRANCISCO BRUNO	1969	
PEREIRA, IGNÊS LIDORA DA CUNHA	0133	
PEREIRA, JOANA ROSA DE VASCONCELOS		1647
PEREIRA, JOÃO GOMES	1279	
PEREIRA, JOAQUIM LOBO LEITE	0169, 0797	
PEREIRA, JOSÉ CLEMENTE	0467, 1533	
PEREIRA, JOSÉ DA COSTA	1547, 2353	
PEREIRA, JOSÉ SATURNINO DA COSTA		1747
PEREIRA, JÚLIA CARNEIRO DA CUNHA		0133
PEREIRA, LAFAYETTE RODRIGUES	0425	
PEREIRA, LUIZ DUARTE	1615	
PEREIRA, M F.	2449	
PEREIRA, MANOEL VICTORINO	2031	
PEREIRA, MARIA	1533	
PEREIRA, MARIA BERNADETE DE ALMEIDA DIAS		1069
PEREIRA, MARIA CAROLINA DA PIEDADE		2143
PEREIRA, MARIA MAGDALENA	0395	
PEREIRA, MATEUS DE ABREU	2233	
PEREIRA, NESTOR	0621	
PEREIRA, NILO JOSÉ AUGUSTO BEZERRA DE MEDEIROS		1487
PEREIRA, OCTÁVIO CÂNDIDO	0395	
PEREIRA, OSNY DUARTE	2513	
PEREIRA, SEBASTIÃO DIAS	1069	
PEREIRA, SIMÃO DA CUNHA	0133	
PEREIRA, SIMÃO VIANNA DA CUNHA		0133
PEREIRA, VICTORINO JOSÉ	2031	
PEREIRA, WALDIR SANTOS	2385	
PEREIRA, ZUMIRA BRAGA DA CUNHA		0133

ÍNDICE ONOMASTICO

P

PEREIRA,, ASTROGILDO	2449
PERNETTA, LEYLA	1007
PERON, JUAN	2581
PESSOA FILHO, FRANCISCO DE PAULA	0893
PESSOA, ANA BARBOSA DE PAULA	2571
PESSOA, ANGELA SOPHIA CAVALCANTI	0639
PESSOA, EPITÁCIO	0695
PESSOA, EPITÁCIO	0381, 0247, 0293, 1329, 1383, 0967, 2565, 2449, 2613, 2405, 2227, 2241, 1805
PESSOA, FRANCISCA CAROLINA DE PAULA	2571, 0893
PESSOA, FRANCISCO DE PAULA	2571
PESSOA, HENRIQUETA BARBOSA DE LUCENA	0695
PESSOA, JOÃO	0967, 1467
PESSOA, JOSÉ DA SILVA	0695
PESSOA, RODOLPHO CAVALCANTI DA SILVA	1383
PESSOA, VICENTE ALVES DE PAULA	0893
PESTANA, JOÃO JACINTO	0975
PESTANA, LUISA RANGEL	0975
PETEADO, ANTONIO DE BARROS	0899
PETEADO, ANTÔNIO DE BARROS (CAPITÃO)	0899
PETRONE, MARIA THERESA SCHORER	0219
PHILIPS, RICHARD	1179
PICCOLO, HELGA IRACEMA LANGRAF	2361
PICHIA, MENOTTI DEL	2505
PIGNATARO, GIUSEPPE	1331
PILA, RAUL	2623, 2139
PILAR, JOSÉ RUBENS	0543
PILLAR, OLYMTHO	2013
PIMENTEL, CLARA DE MENEZES	0877
PIMENTEL, FRANCISCO MENDES	2449
PIMENTEL, JOAQUIM XAVIER DE OLIVEIRA	1539
PIMENTEL, JOSÉ BALBINO FERREIRA	0877
PIMENTEL, MARIA BRÍGIDA DE HOLLANDA	0877
PINHÃO, ANTONIO TAVARES	2449
PINHEIRO FILHO, ISRAEL	1331
PINHEIRO JUNIOR	1441
PINHEIRO NETO, JOÃO	1331

ÍNDICE ONOMÁSTICO

P

PINHEIRO STEINBRUCH	0027
PINHEIRO, ALBINA	1627
PINHEIRO, ANTONIO MARTINS	1627
PINHEIRO, ARACOELI GONÇALVES	0677
PINHEIRO, ARIIVALDO DE MIRANDA	1449
PINHEIRO, FERNANDES	1587
PINHEIRO, INÁCIA XAVIER	1385
PINHEIRO, ISRAEL	1331
PINHEIRO, JOÃO	0843, 0797, 1805
PINHEIRO, JOÃO RIBEIRO	0971
PINHEIRO, JOAQUIM CAETANO FERNANDES	1587
PINHEIRO, JORGE BRAGA	1425
PINHEIRO, JOSÉ ANTÔNIO	0677
PINHEIRO, JOSÉ FELICIANO FERNANDES	0709
PINHEIRO, JOSÉ FELICIANO FERNANDES (VISCONDE DE SÃO LEOPOLDO)	1781
PINHEIRO, JOSÉ FELICIANO FERNANDES	0519
PINHEIRO, MANOEL ROQUE	2411
PINHEIRO, MARIA RITA FERNANDES	1781
PINHEIRO, RITA DE CÁSSIA BARBEDO	1449
PINHEIRO, THEREZA DE JESUS	1587
PINHEIRO, UMBELINA BRAGA	1449
PINHEIRO, WALDOMIRA CATTETE	0677
PINHEIRO, XAVIER	0829
PINHO, DEMÓSTENES MADUREIRA DE	2449
PINHO, EVANDRO SOARES DE	2235
PINHO, JOSÉ MARIA BARROS	0149
PINHO, JOSÉ WANDERLEY	0963
PINHO, JOSÉ WANDERLEY DE ARAÚJO	1107
PINHO, JOSÉ WANDERLEY DE ARAUJO	1549
PINHO, LÍCIO DE	1493
PINTO, ALILA BROSSARD DE SOUZA	2293
PINTO, ALMIR	0489
PINTO, ATANAGILDO SERRA	0721
PINTO, BERENICE CATÃO DE MAGALHÃES	1561
PINTO, BILAC	0547
PINTO, CASTRO	0247

ÍNDICE ONOMASTICO

P

PINTO, FRANCISCA DE SOUZA	2293	
PINTO, HERÁCLITO FONTOURA SOBRAL	1871	
PINTO, IZABEL DOS SANTOS	0149	
PINTO, JOÃO JOSÉ DA SILVEIRA	2259	
PINTO, JOÃO SOARES	1539	
PINTO, JOSÉ CAETANO DE MAGALHÃES	1561	
PINTO, JOSÉ DE MAGALHÃES	2169	
PINTO, JOSÉ E MARCELO	2143	
PINTO, JOSÉ MARCELO	2345	
PINTO, JOSÉ PEREIRA	1523	
PINTO, JOSEPHA JOAQUINA DA SILVEIRA	2259	
PINTO, LUÍS DA SILVA	2613	
PINTO, LUIZ	2241, 0247, 1329, 1229, 1235	
PINTO, LUIZ DA SILVA	0353, 0349	
PINTO, MARIA DA CONCEIÇÃO SOUTO MAIOR P.	1523	
PINTO, PROTÁSIO ANTONIO DA SILVA	1643	
PINTO, SENHORINHA ARACY BEZERRA	0149	
PINTO, VIRGÍLIA RODRIGUES A. DE CARVALHO	0537	
PINTO, VIRGÍLIO DE CARVALHO	0537	
PINTO, YOLANDA AMARAL DE CARVALHO	0537	
PIO XI	0513	
PIRES, AUBELIO	1331	
PIRES, AURÉLIO	0979	
PIRES, HOMERO	2449	
PIRES, WALTER	0149	
PITANGA, ANTONIO FERREIRA DE SOUZA	1855	
PLAISANT, ALCEBÍADES	1021	
PLANCHER, PEDRO	1583	
PLON, HENRIQUE	1313	
POA, AMARO JUVENAL	2399	
POE, EDGAR ALAN	0169	
POMBAL, MARQUÊS DE	1549	
POMPEO, A.	2449	
POMPEU, MARIA SOLEDADE SABÓIA	2373	
PONCE, MARIA HONORINA DE SOUZA	1023	
PONCE, MARIANA GUIMARÃES DE SOUZA	1023	
PONGETTI	1023	

ÍNDICE ONOMÁSTICO

P

PONTES DE MIRANDA	2505
PONTES, FREDERICO FERREIRA	1931
PONTES, OZIRES	0577
PORCIÚNCULA, ALICE DE	2147
PORCIÚNCULA, FRANCISCA DE PAULA	1763
PORCIÚNCULA, JOSÉ TOMÁS	1387
PORCIÚNCULA, JOSÉ TOMAS	0553
PORCIÚNCULA, SIMÃO DA	2147
PORCIÚNCULA, THOMÁS JOSÉ DE	1763
PORCIÚNCULA, TOMÁS	2159
PORTELA, FRANCISCO	2159, 1763
PORTELA, JOÃO ANTÔNIO VAZ	0971
PORTELLA, ALEXANDRE ELOI	1357
PORTELLA, EDUARDO	2449
PORTELLA, FRANCISCO	2227, 0485
PORTELLA, PETRÔNIO	0463, 0433, 1073, 2369, 2469, 2473
PORTELLA, SEBASTIANA MARQUÊS	1357
PORTES, TOMÉ	2513
PORTINHO (BRIGADEIRO)	1605
PORTINHO, FILIPE	0807
PORTO ALEGRE, ACHILLES	1605
PORTO ALEGRE, ACHYLLES	1557, 0111
PORTO, ANNA PASSOS	1711
PORTO, ELIEZER	1711
PORTO, FRANCISCO DE PAULA	2595
PORTO, JOSÉ DA COSTA	1605, 2333, 0687, 0869
PORTO, JOSÉ MÁRIO	0349
PORTO, MARIA TEREZINHA SANTOS	1711
PORTUGAL, LEONOR DE ALMEIDA	1223
PORTUGAL, MARIA DO CARMO DE GOUVEIA	0651
PORTUGAL, PEDRO ALEXANDRINO DE GOUVEIA	0651
PRADO, ANTÔNIO	0011
PRADO, EURICO CORREIA	2189
PRADO, FAVORINO RODRIGUES	0437
PRADO, FRANCISCO DA SILVA	0347
PRADO, GONÇALO ROLLEMBERG	1809
PRADO, GONÇALO ROLLEMBERG DA CRUZ	1833

ÍNDICE ONOMASTICO

P

PRADO, JOÃO FERNANDO DE ALMEIDA 1029
 PRADO, MARTINHO DA SILVA 0219
 PRADO, VERIDIANA VALERIA DA SILVA 0219
 PRATES, CAMILO FELINTO 0233
 PRESIDENTE ARISTIDES ESPÍNDOLA 2561
 PRESIDENTE SILS SUAZO 1007
 PRESTES, ANTONIO PEREIRA 1871
 PRESTES, IRACEMA 1859
 PRESTES, JÚLIO 0785
 PRESTES, LEOCÁDIA FELIZARDO 1871
 PRESTES, LINA 0493
 PRESTES, LUIZ CARLOS 0035, 2183
 PRESTES, OLGA BENÁRIO 1871
 PRIMEIRO MARQUÊS DE CARAVELAS 0561
 PRIMEIRO VISCONDE DE CARAVELAS 0561
 PRIMO, FRANCISCO ALVARES BUENO DE PAIVA 1805
 PRINCESA ISABEL 0503
 PRINCESA IZABEL 0557
 PRINCESA LEOPOLDINA 0503
 PRÍNCIPE DE WATERLOO 1549
 PROENÇA, FRANCISCA FLÁVIA DE 0433
 PRUDENTE DE MORAES 0173

Q

QUADROS, ÂNGELO DE 0979
 QUADROS, JÂNIO 0063, 0359, 0375, 0621, 0581, 1579, 2235, 1871
 QUADROS, JÂNIO (PRESIDENTE) 1195
 QUADROS, JANIO DA SILVA 2513
 QUARESMA, ANTONIO JOSÉ 2233
 QUEIRÓS, FRANCISCO ANTÔNIO DE SOUZA 0899
 QUEIROZ JÚNIOR, JOSÉ 1029
 QUEIROZ, CATARINA MATOSO DE 0739
 QUEIROZ, EÇA DE 1679
 QUEIROZ, EUSÉBIO DE (MINISTRO) 1533

ÍNDICE ONOMASTICO

Q

QUEIROZ, FRANCISCO ANTÔNIO DE SOUZA MACEDO E 0841
 QUEIROZ, ILÍDIA MAFALDA DE SOUZA 0709
 QUEIROZ, JOÃO VICENTE DE 0967
 QUEIROZ, JOSÉ CLARINDO DE 1963
 QUEIROZ, JOSÉ SEVERIANO LOPES DE 1407
 QUEIROZ, LEONTINA JOUVEIN PESSOA DE 0967
 QUEIROZ, LUIZ ANTÔNIO DE SOUZA (BRIGADEIRO) 0709
 QUEIROZ, LUIZ ANTÔNIO DE SOUZA MACEDO E 0841
 QUEIROZ, MANOEL GAUDÊNCIO CORREIA DE 1601
 QUEIROZ, MARIA CUSTÓDIO RIBEIRO 2055
 QUEIROZ, MARIA JOSÉ CORREIA DE 1601
 QUEIROZ, MIRANDOLINA LUCENA PESSOA DE 0967
 QUEIROZ, QUEIROGA DE 0693
 QUEIROZ, RAQUEL DE 1259
 QUÉRCIA, ISAURA ROQUE 2267
 QUÉRCIA, OCTÁVIO 2267
 QUINTELA, JORGE 2523

R

RABELO, FRANCO 0577
 RACHE, PEDRO 1331
 RAEDERS, GEORGES 2449
 RAHIZ 0939
 RAINVILLE, CEZAR 0613
 RAMALHO, ANA EFIGÊNIA DE SIQUEIRA 0509
 RAMALHO, JOÃO 2617
 RAMALHO, LUIZ DE SIQUEIRA 0509
 RAMALHO, TEODORA EGINA A. DO R. 2077
 RAMIZ, GALVÃO 1943, 1519, 0317, 0259, 1199, 1399, 0847
 RAMOS JÚNIOR, VIDAL JOSÉ DE OLIVEIRA 0593
 RAMOS JUNIOR, VIDAL JOSÉ DE OLIVEIRA 2205
 RAMOS, ALBERTO VIDAL 2481
 RAMOS, AMBROZINA VIEIRA 2481
 RAMOS, ANTÔNIO 1777

ÍNDICE ONOMASTICO

R

RAMOS, ANTONIO DE SOUZA 1863
 RAMOS, BEATRIZ PEDERNEIRAS 2205
 RAMOS, BELIZÁRIO 2481
 RAMOS, CARLOS SILVEIRA DE MORAES 1003
 RAMOS, CELSO 2481, 2587, 2205
 RAMOS, CLAUDINO DA COSTA 0349
 RAMOS, DIVA CAVALCANTI CARUSO 1111
 RAMOS, EDITH GAMA 0593
 RAMOS, ENEAS DE FARIA 1947
 RAMOS, FRANCISCA DE ANDRADE 1947
 RAMOS, HENRIQUETA CAROLINA DE SOUZA 1623
 RAMOS, HUGO 1111
 RAMOS, JORGE 1407
 RAMOS, JURACY FAUSTO DE SOUZA 1111
 RAMOS, NEREU 1111, 0851, 0877, 0593, 0573, 1841, 2587, 2481
 RAMOS, PLÍNIO DE ABREU 2513
 RAMOS, SAULO 2587, 2205
 RAMOS, THEREZA FIUZA 2205, 2587, 0593
 RAMOS, VIDAL 1111, 2481, 2205
 RAMOS, VIDAL JOSÉ DE OLIVEIRA 2587
 RAMOS, ZIENILO DA SILVEIRA 1407
 RANGEL, ANTONIO JOSÉ DA CRUZ 0277, 0199
 RANGEL, MARIA CONSTÂNCIA DA G. 0277
 RANGEL, MARIA CONSTÂNCIA DA GRAÇA 0199
 RANGEL, PESTANA 1861
 RAPOSO, EDUARDO 1783
 RATCLIFF 0857
 RAYOL, NEY OSCAR DE LIMA 1503, 2597
 RAYOL, WALTER SCOTT DA SILVA 0265
 REAL, JERONYMO CORTE 1313
 REAL, REGINA MONTEIRO 2449
 REALE, MIGUEL 2449, 0633
 REBEL, PEREIRA 2449
 REBELLO, GUILHERME PEREIRA 2043
 REBELLO, LINA CASSIANA PIRES 1721
 REBELLO, TOMAZ 1721
 REBOUÇAS 1265

ÍNDICE ONOMASTICO

R

REGNAULT, ELIAS	1313
REGO, ALCÍDES MARINHO	1029
REGO, ANTONIO DO	0513
REGO, AUZIRA COSTA	2327
REGO, FÁBIO ALEXANDRINO DE MORAES	0513
REGO, MONTEIRO	1845
REGO, PEDRO COSTA	2327
REGO, ROSA COSTA	2327
REIS JÚNIOR, MANUEL PEREIRA	2227
REIS JUNIOR, PEREIRA	2377, 2067, 0895
REIS, AIRTON	0689
REIS, ANTONIO CARLOS KONDER	2575, 2277
REIS, DANIEL AARÃO	1885
REIS, ELIZABETH KONDER DOS	0279
REIS, F. SOTERO DOS	0513
REIS, HENOCH	1263
REIS, JOANA BERNARDINA DO NASCIMENTO	0865, 2049
REIS, JOÃO MARQUES II	2469
REIS, JOAQUIM VICENTE DOS	0865
REIS, MARIA JOAQUINA DO NASCIMENTO	1389
REIS, OSWALDO DOS	0279
RENAUX, ROLAND	1147
RENDON, INÁCIO ANDRADE SOUTO MAYOR	2077
RENWICH, JAMES	0613
RESENDE, ASTOLPHO VIEIRA DE	1245
RESENDE, ESTEVÃO RIBEIRO DE SOUZA	0709
RESENDE, GERALDO RIBEIRO DE SOUZA	0709
RESENDE, JOSEFA MARIA DE	0709
REVERBEL, CARLOS	0423
REVIGNANI, EMÍLIO	2449
REZENDE, ACEDÁLIA CARNEIRO DE	0735
REZENDE, ELIZEU	2173
REZENDE, EURICO VIEIRA	2173
REZENDE, LEÔNICIO VIEIRA DE	2173, 0735
REZENDE, MARIA RIBEIRO DE	0735
REZENDE, OTTO	2173
RHEINGANTZ, CARLOS G.	1575, 1997, 0983, 0519

ÍNDICE ONOMÁSTICO

R

RIBAS, ANTONIO JOAQUIM	2067	
RIBEIRÃO, JOSÉ GOMES	0309	
RIBEIRO DIAS, WALDIR	0097	
RIBEIRO NETO, ARTHUR, VIRGÍLIO DO CARMO		0389
RIBEIRO, ADALBERTO MÁRIO	2449	
RIBEIRO, ANTÔNIO	0753	
RIBEIRO, ANTÔNIA VALADARES	0445	
RIBEIRO, ANTÔNIO DA CRUZ	0047	
RIBEIRO, ARTHUR VIRGÍLIO DO CARMO		0389
RIBEIRO, BENEVENUTA AMÁLIA	2585	
RIBEIRO, CÂMARA	2599	
RIBEIRO, CARLOS DA COSTA	0575	
RIBEIRO, DOMINGO JUSTINO	0445	
RIBEIRO, DUARTE DA PONTE	1539	
RIBEIRO, EDUARDO AZEVEDO	1413	
RIBEIRO, EPAMINONDAS DE OLIVEIRA RIBEIRO E ESPOSA		2197
RIBEIRO, FERNANDA LEITE	2449	
RIBEIRO, FRANCISCA MATILDE PINTO	2077	
RIBEIRO, FRANCISCO BERNARDINO	0811	
RIBEIRO, JOANA SEVERINA PINTO	2077	
RIBEIRO, JOÃO	2405	
RIBEIRO, JOÃO DA MOTA	1757	
RIBEIRO, JOAQUIM	2449	
RIBEIRO, JOAQUIM CÂNDIDO	1699	
RIBEIRO, JOSÉ ALVES	1667	
RIBEIRO, JOSÉ ANTONIO DE ARAÚJO		1557
RIBEIRO, JOSÉ DE ARAÚJO	0433	
RIBEIRO, JOSÉ FELICIANO	1787	
RIBEIRO, JOSÉ FORTUNATO	0399	
RIBEIRO, JOSÉ JACINTO	0461, 0895, 0899, 0935, 0865, 1385, 1531	
RIBEIRO, JOSEFINA ELVIRA RODRIGUES	0047	
RIBEIRO, LUIZA DA CONCEIÇÃO DO CARMO		0389
RIBEIRO, MÂNCIO CAETANO	1407	
RIBEIRO, MANOEL GOMES (BARÃO DE TRAIPU)		0719
RIBEIRO, MANUEL DE QUEIROZ MATTOSO	2055	
RIBEIRO, MARIA DE LOURDES BARBOSA	0575	
RIBEIRO, NINA	1791	

ÍNDICE ONOMÁSTICO

R

RIBEIRO, ODETE MALDONATO PINTO VALADARES	0445
RIBEIRO, PEDRO FREIRE	1479
RIBEIRO, SEVERINO	0709
RIBEIRO, SOLON (MAJOR)	2381
RIBEIRO, TEOTONIO MAURÍCIO DE MIRANDA	1531
RIBEIRO, VEREDIANA BARATA	0495
RICHA, ARLETE VILELA	1729
RICHA, ASSAD KHALIL	1729
RICHA, JOANNA MIGUEL	1729
RICHA, JOSÉ	0689
RICHARD NETO, GUSTAVO	1147, 1787, 2205, 2481
RICHARD, AMÉLIA CARLOTA COULON	1061
RICHARD, SABARDI OSUNA	1061
RIO BRANCO	0989, 0921, 0905, 1199, 2107, 1989, 2349, 1491, 2285
RIO BRANCO (PARANHOS JUNIOR, JOSÉ MARIA DA SILVA)	0259
RIO BRANCO (PARANHOS, CÂNDIDO JOSÉ DE ARAUJO)	0509
RIO BRANCO (PARANHOS, JOSÉ MARIA DA SILVA)	0889, 0873, 1975, 1985
RIO, JOÃO DO	1603
RIOS, ADÉLIA DE MAURA	0379
RIOS, ANTONIO CARNEIRO MACHADO	1975
RIOS, ARTHUR	2489
RIVERA, BUENO DE	1849
ROCA, JÚLIO A.	2067
ROCHA, ALFREDO NEVES DA	0665
ROCHA, ANTONIETA ARAÚJO NEVES DA	0665
ROCHA, BENTO MUNHOZ DA	0523
ROCHA, BROCHADO DA	1969
ROCHA, DEMÓCRITO	2317
ROCHA, DURVAL NEVES DA	1825
ROCHA, FRANCISCO BROCHADO DA	1309
ROCHA, FRANCISCO CARVALHO GONÇALVES DA	1289
ROCHA, FRANCISCO GOMES DA	2413
ROCHA, GILVAN	1275
ROCHA, HILTON	2449
ROCHA, ISIDORO JERÔNIMO DA	0753
ROCHA, JOÃO ANTÔNIO PEREIRA DA	0311

ÍNDICE ONOMÁSTICO

R

ROCHA, JOSÉ DA 1275
 ROCHA, JOSÉ NARCISO DA 0355
 ROCHA, JUSTINIANO JOSÉ DA 0905, 0811
 ROCHA, LAUDICÉA 1275
 ROCHA, MANOEL MOREIRA DA 2321
 ROCHA, MANOEL TEIXEIRA DA 1337
 ROCHA, MARIA ALBANIZA DO CARMO 2317
 ROCHA, MARIA ANNUNCIATA B. MARQUES DA 0753
 ROCHA, MARIA CÉLIA DÓRIA 1275
 ROCHA, MARIA DOLORES 0047
 ROCHA, MARIA EMÍLIA DE REZENDE 0355
 ROCHA, MARIA JOAQUINA DA 0311
 ROCHA, MARIA NAZARETH GONÇALVES 1289
 ROCHA, MARIA RITA GONÇALVES DA 0871
 ROCHA, MARIA UMBELINA 0753
 ROCHA, MUNHOZ DA 2441
 ROCHA, NAPOLEÃO ADOLFO TEIXEIRA DA 2197
 ROCHA, NEVES DA 1825
 ROCHA, OLIVEIRA 1979
 ROCHA, SYNÉSIO 0437
 ROCHA, UMBELINA DIAS NEVES DA 0665
 ROCHA, WALDEMAR DA 2509
 ROCQUE, HENRIQUE DE LA 0645
 RODRIGO JÚNIOR, JOÃO BAPTISTA CARVALHO DE OLIVEIRA 1021
 RODRIGUES JARDIM 1655
 RODRIGUES, ANTONIA DA SILVA PEREIRA 1961
 RODRIGUES, ARLINDO 2517
 RODRIGUES, DILTON AUGUSTO 0411
 RODRIGUES, DIVA SOARES 2245
 RODRIGUES, EULÁLIO SOARES 2245
 RODRIGUES, HENRIQUETA LEOPOLDINA 0681
 RODRIGUES, JOÃO ANTONIO DA COSTA 1961
 RODRIGUES, JOSÉ ANTONIO 1539
 RODRIGUES, JOSÉ HONÓRIO 1675, 1767, 1761, 1003
 RODRIGUES, MARCELINO 0357
 RODRIGUES, MATILDE 0357
 RODRIGUES, NEUSA 0357

ÍNDICE ONOMASTICO

R

RODRIGUES, ODALÉA SADECK SOARES	2245
RODRIGUES, SÉRGIO	0415
RODRIGUES, TOMÁS DE PAULA PESSOA	2373
ROLIN, SILVIANO LEITE	2469
ROLLEMBERG, CLARA	2543
ROLLEMBERG, GONÇALO DE FARO	2543, 1737
ROLLEMBERG, GONÇALO FARO (SENADOR)	0951
ROLLEMBERG, HERÁCLITO GUIMARÃES	1711
ROLLEMBERG, MARIA DE FARO	1281
ROLLEMBERG, MARIA DO FARO	1047
ROMANA, CORSINA	1023
ROMERO, SILVIO	1821
ROMERO, SILVIO	1821
ROMERO, SYLVIO	2449
ROOSEVELT, FRANKLIN	0229
RORIZ, ANTONIO	0599
RORIZ, HÉLIO	1077
RORIZ, JÚLIA COUTO	0599
RORIZ, TEREZA CRISTINA DOS SANTOS	0599
ROSA E SILVA	0797, 1567
ROSA E SILVA (V. SILVA, FRANCISCO DE ASSIS ROSA E)	0379
ROSA, CONSTÂNCIA CÂNDIDA DA SILVA	1973
ROSA, FRANCISCO OCTAVIANO DE ALMEIDA	1673
ROSA, FRANCISCO OTAVIANO DE ALMEIDA	2381
ROSA, GUIMARÃES	1293
ROSA, JOANA DE ALMEIDA	0963
ROSA, MANUEL DA SILVA	1973
ROSA, MARIA LEONOR FELÍCIA DA	2027
ROSA, OTAVIANO MARIA DA	0963
ROSA, RUBEN	2035, 1985
ROSADO, DIX-SEPT	1167
ROSADO, JERÔNIMO RIBEIRO	1167
ROSADO, VINGT	1167
ROSÁRIO, MARIA TEREZA DO	2553
ROSAS, JUAN MANUEL DE	2287
ROSSI, ANITA	2381
ROTA, ESTRELA	0543

ÍNDICE ONOMÁSTICO

R

RUY, AFFONSO 2449

S

SÁ FILHO, FRANCISCO JOSÉ DE 0979
 SÁ PEIXOTO 1455, 1503
 SÁ, ALFREDO DE 1845
 SÁ, AMÉLIA DE AZAMBUJA 2139
 SÁ, ÂNGELO CALMON DE 1259
 SÁ, ANTONIO JOAQUIM FRANCO DE 1415
 SÁ, AUGUSTINA DOS SANTOS 0979
 SÁ, AUGUSTO DA SILVA 2139
 SÁ, CARLOS 0979
 SÁ, ELZA TSCHIEDEL 2139
 SÁ, FELIPE FRANCO DE (SENADOR) 1415
 SÁ, FRANCISCA ANTONIA XAVIER DE B. E 2071
 SÁ, FRANCISCO 1639
 SÁ, JOÃO GONZAGA JAYME DE 1917
 SÁ, JOAQUIM FRANCO DE (SENADOR) 0773
 SÁ, JOAQUIM MARIANO FRANCO DE 0773, 1177, 0323
 SÁ, MANOEL FERREIRA DA CÂMARA BITTENCOURT E 2071
 SÁ, MARIA ANGELITA FURTADO DE 1567
 SÁ, MARIA JOAQUINA DE ALBUQUERQUE E 0909
 SÁ, MARIA PACHECO MEIRA 0909
 SÁ, MEN DE 0359
 SÁ, ROMUALDO ANTONIO FRANCO DE 1415
 SABÓIA, CARLOS VIRIATO DE 2249, 1981
 SACRAMENTO, BLAKE 0921
 SACRAMENTO, CUSTÓDIA MARIA DO 0561, 0857, 1629
 SACRAMENTO, MARIA BARBOSA ROSA DO 2113
 SAIÃO, JOÃO EVANGELISTA NEGREIROS 1269
 SAIÃO, JOSÉ LUIZ 1269
 SAIÃO, MARIA ISABEL MANSO 1269
 SALAZAR, MIGUEL 2449
 SALDANHA, AGATHA JOAQUINA DE 1433

ÍNDICE ONOMÁSTICO

S

SALDANHA, ALCIDES JOSÉ	2341	
SALDANHA, PAULO ROBERTO CAPIBERIBE		2385
SALEN, ELIAS	0925	
SALES, FRANCISCO	0203, 1699	
SALES, FRANCISCO DE	0833	
SALGADO FILHO	1451	
SALGADO FILHO (SENADOR)	1449	
SALGADO, BERTA GRANDMASSON	1425	
SALGADO, JOAQUIM PEDRO	1425	
SALGADO, MARIA JOAQUINA CAVALCANTI		0879
SALGADO, MARIA JOSÉ PALMEIRA	1425	
SALLES, ALICE TAVARES FERREIRA	0693	
SALLES, ANA GABRIELA DE CAMPOS	2067	
SALLES, CAMPOS	2489, 0695, 0379, 0233, 0103, 0789, 0869, 0829	
SALLES, EFIGÊNIO	0123, 1845	
SALLES, ELISA	2301	
SALLES, FERREIRA DE	0693	
SALLES, FIRMINO ANTÔNIO DE	0843	
SALLES, FRANCISCO DE PAULA (TENENTE CORONEL)		2067
SALLES, ISABEL IRENE DIAS	0343	
SALLES, JOSÉ DE CAMPOS	2067	
SALLES, JOSÉ FRANCISCO DE FARIA	0343	
SALLES, MANUEL FERRAZ DE CAMPOS	2545	
SALLES, MARIA AUGUSTA JORGE	0343	
SALZANO, F. M.	2623	
SAMPAIO CORREIA	1089	
SAMPAIO, ALDE FEIJÓ JOAQUIM NABUCO		1377
SAMPAIO, CARLOS	1979	
SAMPAIO, CID FEIJÓ	2223	
SAMPAIO, DÁRIO DE PAIVA	1817	
SAMPAIO, DORIAN LUSTOSA DA COSTA	2345, 2591, 0577, 1237	
SAMPAIO, DULCE FEIJÓ	0595	
SAMPAIO, FERNANDO TORRES	2495	
SAMPAIO, LUSTOSA DA COSTA DORIAN		0489
SAMPAIO, MANOEL IGNÁCIO DE	2057	
SAMPAIO, MENDO DE SÁ	0595	
SAMPAIO, SOFIA FEIJÓ	0595	

ÍNDICE ONOMASTICO

S

SAMPAIO, WALTERDES MACHADO	0763
SANCHES, FRANCISCA PAIVA	1805
SANCHO, JOSÉ AFONSO	2591
SANSONE, MARGARITA	0837
SANTAYANA, MAURO	2513
SANTIAGO DANTAS, F. C.	2449
SANTIAGO DANTAS, FRANCISCO CLEMENTINO DE	1549
SANTIAGO, SILVESTRE GONÇALVES DE OLIVEIRA	0433
SANTILLO, ADHEMAR (DEPUTADO FEDERAL)	1077
SANTILLO, ELYDIA MASCHIETJO	1077
SANTILLO, ROMUALDO (DEPUTADO ESTADUAL)	1077
SANTILLO, SONIA CÉLIA	1077
SANTILLO, VIRGÍLIO	1077
SANTOS, ALFREDO	2473
SANTOS, ANA GOMES FERREIRA DOS	1875
SANTOS, ANTÔNIO CARDOSO DOS	0777
SANTOS, ANTONIO FELÍCIO DOS	1379
SANTOS, ANTONIO JOSÉ DOS	1379
SANTOS, BARBARA GUIOMARD DOS	1609
SANTOS, BENEDITO QUINTINO DOS	2169
SANTOS, CLAUDINO ROGOBERTO FERREIRA DOS	0387
SANTOS, DAMIANA QUIRINO DOS	0975
SANTOS, DELPHINA VICTÓRIA DOS	1911
SANTOS, EDGAR	2473
SANTOS, ELVIRA BRANCO DOS	0387
SANTOS, ENEDINO RIBEIRO DOS	2241
SANTOS, FELÍCIO	0797
SANTOS, FRANCELINA DOS	1335
SANTOS, FRANCISCO RUAS	2013
SANTOS, GABRIEL MENDES DOS	0999
SANTOS, GENEROSA LUCINDA MARQUES DOS	1021
SANTOS, GOLDWASSER PEREIRA DOS	0043
SANTOS, J. RIBEIRO DOS	1821, 2123
SANTOS, JACINTHO RIBEIRO DOS	0533, 1037
SANTOS, JOANA GERDA KOPP DOS	0387
SANTOS, JOÃO	1721
SANTOS, JOÃO ANTONIO DOS	1335

ÍNDICE ONOMÁSTICO

S

SANTOS, JOÃO NOGUEIRA DOS	0655	
SANTOS, JOÃO SOARES DOS	1875	
SANTOS, JOAQUIM FELÍCIO DOS SANTOS ACAYACA		1379
SANTOS, JOAQUIM QUIRINO DOS	0975	
SANTOS, JOSÉ BAPTISTA DOS	1609	
SANTOS, JOSÉ GONÇALVES DOS	1687	
SANTOS, JOSÉ LOPES DOS	0647	
SANTOS, JULIETA CUNHA DOS	1335	
SANTOS, LUIZ GONÇALVES DOS (PADRE)		0633
SANTOS, LYDIA HAMMES GUIOMARD DOS		1609
SANTOS, MANOEL BISPO DOS	1711	
SANTOS, MARIA CAROLINA GARCIA DOS		2539
SANTOS, MARIA INÊS ESTRELA	2473	
SANTOS, MARIA JESUINA FELÍCIO DOS		1379
SANTOS, MARIANA MARTINS DOS	0943	
SANTOS, MIGUEL MARQUÊS DOS	1021	
SANTOS, NAIR VIANA	2473	
SANTOS, NORONHA	0829	
SANTOS, OCTÁVIO	1473	
SANTOS, PANTALEÃO FERREIRA DOS		1433
SANTOS, PEDRO AURELIANO MONTEIRO		2043, 2323
SANTOS, PEDRO AURELIANO MONTEIRO DOS		2505, 1125
SANTOS, PEREIRA ALBINO DOS	0905	
SANTOS, PRECALINDO LERY	0873	
SANTOS, PREZALINDO LERY	0889	
SANTOS, RIBEIRO DOS	1123	
SANTOS, SALVINO INÁCIO DOS		0449
SANTOS, THOMAZ DOS	1911	
SANTOS, THOMAS DELPHINO DOS		1911
SANTOS, URBANO	0275	
SANTOS, WALDEMAR MOURA		2391
SARAIVA	2333, 0963	
SARAIVA, JAIME	0049	
SARAIVA, JOSÃ ANTÔNIO	0889	
SARAIVA, JOSÉ ANTONIO	1483	
SARAIVA, JOSÉ ANTÔNIO	2617	
SARAIVA, JOSÉ ANTONIO (SENADOR)		1271

ÍNDICE ONOMASTICO

S

SARAIVA, MARIA BERTINE	0215
SARAIVA, OCTÁVIO DE ALBUQUERQUE	2567
SARAZATE, PAULO (SENADOR)	1773
SARMANHO, ANTONIO	1029
SARMENTO, PÉRPETUA GERTRUDES DE MORAES	2075
SARNEY FILHO, JOSÉ	1743
SARNEY, FERNANDO JOSÉ	1743
SARNEY, JOSÉ	0789, 0059, 0085
SARNEY, MARLY MACIEIRA	1743
SÁTIRO, ERNANI	2163
SATURMINO, E.	1293
SAUVAH, MARIA THEREZA JOAQUINA DE	1881
SAUVAN, MARIA THEREZA JOAQUINA	0199
SAYÃO, JOSÉ FRANCISCO MANSO	0695
SAYÃO, MARIA DA CONCEIÇÃO M.	0695
SAYÃO, MARIA ISABEL MANSO	0889
SCANTIMBURGO, JOÃO DE	1579
SCELLE, GEORGES	2449
SCHEID, CATARINA	0519
SCHILGENS, CARLOS ALBERTO LINDENBERG VON	2173
SCHILLING, FLÁVIA	2341
SCHMIDT, FELIPE	0775
SCHMIDT, FELISBINA MULLER	0775
SCHNEIDER, EDGAR LUIZ	1003
SCHNEIDER, REGINA PORTELLA FLORES DA CUNHA	1473
SCHREINER, LYCÉRIO ALFREDO	2433
SEABRA, J. J.	2205, 2227, 1815, 1937, 0833, 0225, 0271, 0249, 0299, 0159, 1321
SEABRA, JOSÉ JOAQUIM	1783, 1651
SEABRA, LEOPOLDINA ALVES	1651
SEIBLITZ, ANA BARBOSA DE LOSSIO	2233
SEIBLITZ, MARIA INGRÁCIA DE LOSSIO	2233
SEIXAS, CARLOTA DE	2081
SEIXAS, JOSÉ ANTONIO DE	2081
SEIXAS, MARIA DOROTEIA JOAQUINA DE	1519
SELASSIÉ, HAILÉ	2477
SENA JÚNIOR, JOÃO CORREIA DE	0043

ÍNDICE ONOMASTICO

S

SENA, ALEYDAH CANTO CORREIA	0043
SENA, BERNARDINA AUGUSTA DE	1427
SENA, ERNESTO	1533
SENA, NELSON DE	1379
SENA, ROSA AMÉLIA DE	0043
SENGHOR	0063
SENNA, CAIO NELSON DA	1331
SENNA, HOMERO	1037
SENNA, LÚCIO O. N. DE	0295, 1889
SERRA, JOAQUIM	0605
SERRA, SAULO	2405
SERRANO, FREDERICO	1011
SEVERINO NETO, JOSÉ	2097
SEVERINO, MANOEL	2489
SIEBEL, OSWALDO	2193
SIGAUD, J. F.	2071
SILVA BUENO	0899
SILVA CANEDO	0243
SILVA FILHO, JOÃO TAVARES	0097
SILVA JARDIM	0495, 2137, 1763, 1979, 2539
SILVA JÚNIOR, MANUEL FRANCISCO DIAS DE	0011
SILVA PINTO	0133
SILVA RIBEIRO, ARY JOSÉ DA	1115
SILVA, ALBERTO TAVARES	0097
SILVA, ALBINO JOSÉ DA	0869, 1671
SILVA, ALFREDO P. M. DA	0457
SILVA, ALFREDO PRETEXTATO	2063
SILVA, ALFREDO PRETEXTATO MACIEL DA	1357, 1223
SILVA, AMÁLIA DA	0129
SILVA, AMAURY DE OLIVEIRA E	2441
SILVA, ANA BENVINDA FIGUEIRA DE SABÓIA E	1353
SILVA, ANA CHECK NINA SODRÉ E	1829
SILVA, ANA FRANCISCA DE LORETO CARNEIRO	2055
SILVA, ANA NOBERTA DA	0353
SILVA, ANA VITÓRIA COELHO DA	0989
SILVA, ANNA CAROLINA FLORIN CASTRO E	2057
SILVA, ANTONIO CAETANO COSTA E	2577

ÍNDICE ONOMASTICO

S

SILVA, ANTONIO DA COSTA PINTO E 0219
 SILVA, ANTÔNIO GONÇALVES DA 0557
 SILVA, ANTONIO MARQUES DA 1195
 SILVA, ANTONIO MOREIRA DA 1293
 SILVA, ARNALDO PINTO GUEDES DA 2523
 SILVA, ARTHUR VIEIRA DE RESENDE 1643
 SILVA, ARTHUR VIEIRA DE RESENDE E 2607
 SILVA, ARTUR VIEIRA DE REZENDE E 0797
 SILVA, ARTUR VIEIRA RESENDE E 2405
 SILVA, ARTUR VIERA DE RESENDE E 0169
 SILVA, BARTOLOMEU PEREIRA DA 0311
 SILVA, BENTO GONÇALVES DA 0557
 SILVA, BRASÍLIA ANGÉLICA DE CASTRO E 1855
 SILVA, BRASILIANA BENEDITA DA PAULA E 1605
 SILVA, CÂNDIDO ALVES DUARTE 1979
 SILVA, CAROLINA CARLOTA DE CASTRO E 1237
 SILVA, CAROLINA DE LIMA DE ABREU E 0825
 SILVA, CIRCE BUENO DA 0177
 SILVA, COLLEMAR NATAL E 2449
 SILVA, CORSÍNDIO MONTEIRO DA 2449
 SILVA, CYRO 1605, 2381, 0829
 SILVA, DAVID ANTONIO XAVIER DA 0987
 SILVA, DESIRÉ GUARANI E 0389
 SILVA, ELPÍDIO CAETANO DA 0177
 SILVA, EUZÉBIO DE QUEIROZ COUTINHO DA 0739
 SILVA, EVANGELINA ROSA E 0097
 SILVA, FILOMENA COELHO DA 2483
 SILVA, FIRMINO RODRIGUES 0811
 SILVA, FLORIZA DE HELLO TAVARES 0097
 SILVA, FRANCISCO DE ASSIS ROSA E 1671
 SILVA, FRANCISCO DE LIMA E 1897
 SILVA, FRANCISCO LIMA E (BRIGADEIRO) 0739
 SILVA, FRANCISCO ROSA DA 1077
 SILVA, FREDERICO NUNES DA 1169, 1163
 SILVA, GASTÃO PEREIRA 1139, 0667
 SILVA, GASTÃO PEREIRA DA 0567, 0399, 0517, 0047, 0017, 0129,
 0229, 1231, 1125, 1089, 0817, 0713, 0785, 1029, 1513, 1849, 1871,
 2505, 2495, 2567, 2441, 2023, 1603, 1595, 1783, 2317, 2313, 2431,
 2373, 2151, 2611, 2605

ÍNDICE ONOMASTICO

S

SILVA, GASTÃO PEREIRA DA. 0669
 SILVA, GASTÃO PEREIRA DE 0375
 SILVA, GONÇALINA MOREIRA DE ABREU E 0825
 SILVA, HÉLIO 1029
 SILVA, HENRIQUETA DE MATOS DUARTE 1979
 SILVA, IGNÁCIA FRANCELINA CÂNDIDA DA 2027
 SILVA, INOCÊNCIO FRANCISCO DA 0651, 0613
 SILVA, INOCÊNCIO FRASNCISCO DA 1343
 SILVA, JACINTA MARIA DA FONSECA TAVOREDA E 0915
 SILVA, JOANA FRANCISCA DA ROSA E 0869, 1671
 SILVA, JOÃO C. DA 2055
 SILVA, JOÃO CARVALHO DE TAVARES 0097
 SILVA, JOÃO EREMITA DA 0159
 SILVA, JOÃO LÚCIO DA 0367
 SILVA, JOÃO LUIZ DE ABREU E 0825
 SILVA, JOÃO MANUEL DA 1313
 SILVA, JOÃO PINHEIRO 1525
 SILVA, JOAQUIM JOSÉ DOS SANTOS 2119
 SILVA, JOAQUIM JOSÉ PAES DA 2529
 SILVA, JOAQUINA ROSA DE JESUS E 1313
 SILVA, JOSÉ BONIFÁCIO DE ANDRADA E 0203, 0433, 1511, 1549, 1821
 SILVA, JOSÉ BONIFÁCIO DE ANDRADE E 2283, 1645, 1629, 1641, 1625,
 1761, 1717, 2077, 1881, 1931, 1919, 1537, 1525, 0983, 0201, 0259,
 0341, 0331, 0919, 0923, 0931, 0939, 0959
 SILVA, JOSÉ CÂNDIDO DE DEUS E 0467
 SILVA, JOSÉ DA (TENENTE-CORONEL) 2285
 SILVA, JOSÉ DE ANCHIETA MORAIS E 0097
 SILVA, JOSÉ DE CASTRO E 1237, 2057
 SILVA, JOSÉ GOMES DA 0947
 SILVA, JOSÉ GONÇALVES DA 1937
 SILVA, JOSÉ J. DA (CAPITÃO-DE-MAR-E-GUERRA) 0467
 SILVA, JOSÉ JOAQUIM DA 0467
 SILVA, JOSÉ JOAQUIM DE LIMA E (VISCONDE DE MAGÊ) 0873
 SILVA, JOSÉ LOURENÇO DE CASTRO E 1237
 SILVA, JOSÉ MANUEL DA (BARÃO DO TIETÊ) 2439
 SILVA, JOSÉ PINHEIRO DA 1331
 SILVA, JOSÉ THOMÉ DA 1353

ÍNDICE ONOMÁSTICO

S

SILVA, JOSÉ WALDEMAR DE ALCÂNTARA	2317	
SILVA, JOSÉ WALDEMAR DE ALCÂNTARA E	0877	
SILVA, JOSEFA DOS SANTOS COELHO E	1235	
SILVA, JÚLIA DE ALMEIDA DA	0103	
SILVA, JURACY DE OLIVEIRA E	0177	
SILVA, LEOPOLDO SIRILO KRICHANÃ DA	0821	
SILVA, LUIS ALVES DE LIMA E	2063	
SILVA, LUÍS ALVES DE LIMA E	1897	
SILVA, LUIS ALVES DE LIMA E (MARQUÊS DE CAXIAS)		1897
SILVA, LUISA JOAQUINA DOS SANTOS	2119	
SILVA, LUIZ ANTONIO VIEIRA DA	1443	
SILVA, LUIZ ANTONIO VIEIRA DA (SENADOR)		1443
SILVA, LUIZA ALCÂNTARA E	1773	
SILVA, MANOEL DO NASCIMENTO CASTRO E	1687	
SILVA, MANOEL PINTO RANGEL E	1083	
SILVA, MANOEL QUINTÃO DA	0295	
SILVA, MANUEL DUARTE DE MATOS	0771	
SILVA, MARGARIDA JOAQUIM DA C. CASTRO DE		2057
SILVA, MARIA AMÉLIA DA	2285	
SILVA, MARIA ANUNCIADA ALVES DA	1913	
SILVA, MARIA BÁRBARA DA	0201	
SILVA, MARIA CATARINA DA COSTA PINTO E		0219
SILVA, MARIA GERTRUDES BAYMA ARCHER DA		2483
SILVA, MARIA JOAQUINA DOS SANTOS	2119	
SILVA, MARIA JOSÉ BAYMA ARCHER DA	2483	
SILVA, MARIA JOSÉ DA GAMA E	0179	
SILVA, MÁRIO DA	1029	
SILVA, MARTINHO ALVARES DA	2119	
SILVA, MAURÍCIO JOPPERT	0191	
SILVA, MAXIMIANO DE CARVALHO E	2449	
SILVA, MIGUEL JOAQUIM PEREIRA DA	1313	
SILVA, MOREIRA E	1593	
SILVA, PEDRO CARNEIRO DE MORAES E	0677	
SILVA, PEDRO JOSÉ GONÇALVES DA	2623	
SILVA, PERBOYRE E	2317	
SILVA, PÉRICLES PEDRO DA	1193	
SILVA, PÉRICLES PINTO DA	0375	

ÍNDICE ONOMÁSTICO

S

SILVA, PINTO LUIZ DA	2329
SILVA, PRESCILIANO	0159
SILVA, RAIMUNDO ARCHER DA	2483
SILVA, RAIMUNDO NONATO DA	1773
SILVA, REMY BAYMA ARCHER DA	2483
SILVA, TEODORO MACHADO FREIRE PEREIRA DA	0503
SILVA, TERESA DE JESUS DA GAMA E	0467
SILVA, VERA ALICE CARDOSO	2513
SILVA, VICENTE DE CASTRO	1265
SILVA, VICENTE FERREIRA DE CASTRO E	1855
SILVA, VIRGÍLIO LOPES DA	0537
SILVA, ZACARIAS GONÇALVES DA	2623
SILVEIRA MARTINS	0963
SILVEIRA, ÁLVARO FERDINANDO S. DA	2113
SILVEIRA, AMÉRICA RAMOS LOBÃO DA	1407
SILVEIRA, ANA NORBERTA DA	0881
SILVEIRA, ANTONIA RODRIGUES DA	1407
SILVEIRA, ARTHUR LEITE DA	1777
SILVEIRA, EDUARDO	1737
SILVEIRA, FERNANDO SOTER DA	2265
SILVEIRA, FILOMENA CARAPEBA DA	0009
SILVEIRA, FRANCISCO JOSÉ DA	0881
SILVEIRA, FRANCISCO OSÉIAS DA	0009
SILVEIRA, LEANDRO LOBÃO DA	1407
SILVEIRA, MARIA DAS DORES	1003
SILVEIRA, RAIMUNDA FERREIRA DA	0009
SILVEIRA, VÍCTOR	0533, 0475
SILVEIRA, VÍCTOR	1375, 1363
SILVEIRA, VÍCTOR	0881, 1269, 1499, 0767, 2255, 1733
SILVEIRA, VÍCTOR	1757
SILVEIRA, VÍCTOR	1643, 2607, 1999, 0749, 1119
SILVEIRA, VÍTOR	0833
SILVESTRE, ANA JOAQUINA DE S.	2035
SILVINHO, ELIZA DA CONCEIÇÃO	1801
SIMÕES FILHO	0159
SIMÕES, JOÃO	2075
SIMÕES, MARIA JOANA DA CONCEIÇÃO	2075

ÍNDICE ONOMASTICO

S

SIMCH, EMA 0551
 SIMCH, FRANCISCO JOSÉ 0551
 SIMEÃO, JOSÉ 1211
 SIMON, JALILA 2341
 SIMON, JORGE 2341
 SIMON, MICHEIL 2449
 SIMON, TÂNIA MARIA CHANAN 2341
 SIMONSEN, MÁRIO HENRIQUE 2423
 SIMONSEN, RACHEL CARDOSO 2423
 SIMONSEN, ROBERTO (SENADOR) 1929
 SIMONSEN, SIDNEY MARTINS 2423
 SINCERO 0899
 SINCH, CARLOS ALBERTO 0705
 SINIMBU, CANSANSÃO DE 0519
 SINIMBU, JOÃO LUIZ VIEIRA CANSANÇÃO DE (VISCONDE DE SINIMBU)
 1821
 SIQUEIRA, ANA MARIA DE 1753
 SIQUEIRA, MARZAVÃO 1013
 SISSON, S. A. 0983, 0975, 1533, 0709, 0739, 1399, 0873, 0865,
 1107, 0519, 0509, 0471, 0651, 0259, 1357, 1313, 0899, 0889, 0915,
 1241, 1629, 1627, 2287, 2219, 2113, 1925, 2531
 SISSON, S. AUGUSTO 2001, 2143, 1587, 0467
 SISSON, S.A. 0633, 1347, 0777, 1675, 2079, 2063, 2049, 2035
 SISSON, SEBASTIÃO AUGUSTO 1761, 1687, 1499, 1543, 1549, 0499,
 0433, 0005
 SMITH, CARLETON SPRAGUE 2449
 SOARES, AMELIA PEIXOTO 2405
 SOARES, BAENA 2189, 0133, 1569
 SOARES, CÂNDIDA SODRÁ DE MACEDO 1573
 SOARES, CELINA 0233
 SOARES, DIVA MIRANDA 2097
 SOARES, FILHO 0063
 SOARES, JOSÉ CARLOS DE MACEDO 1463, 2617
 SOARES, JOSÉ CARLOS MACEDO 1573
 SOARES, JOSÉ DE SOUSA 2405
 SOARES, JOSÉ DE SOUZA 2255
 SOARES, JOSÉ EDUARDO DE MACEDO 1573

ÍNDICE ONOMASTICO

S

SOARES, MARIA ANTONIA CANSADO	2097
SOARES, MARIA JOSÉ	1379
SOARES, MÁRIO (PRIMEIRO MINISTRO)	2293
SOARES, RAUL	2255, 0695, 0785, 0833
SOARES, UBALDO	1533
SOBRINHO, AZEVEDO CASTRO	1363
SOBRINHO, FRANCISCO TAVARES DO CANTO	0043
SOBRINHO, J. F. VELHO	2585, 1925
SOBRINHO, LEOPOLDO PERES	0757
SOBRINHO, RAIMUNDO COSTA	0107
SODRÉ, ANTONIO MONIZ	2449
SODRÉ, FELICIANO	2227
SODRÉ, FRANCISCO PEREIRA (BARÃO DE ALAGOINHAS)	0249
SODRÉ, HÉLIO	2381
SODRÉ, LAURO	1705, 1791, 1661, 0303, 0035, 0797
SODRÉ, MONIZ	0305
SODRÉ, NELSON WERNECK	1003
SOURES, PEDRO ALVES DA ROCHA	2117
SOUSA, AMÁLIA ADÉLIA FERREIRA DE	1595
SOUSA, ANTONIO LOUREIRO DE	2489
SOUSA, CAIO LUIZ PEREIRA DE	2617
SOUSA, DULCE LOBATO FERREIRA DE	1595
SOUSA, EZEQUIEL MERGELINO DE	1595
SOUSA, IBERE FERREIRA DE	1595
SOUSA, JOSÉ ANTONIO SOARES DE	2287
SOUSA, MARIA CLARA GOMES DE	1443
SOUSA, NEVES	2203
SOUSA, PAULA	1717
SOUSA, PAULINO JOSÉ SOARES DE (VISCONDE DO URUGUAI)	2287
SOUSA, WASHINGTON LUIS PEREIRA DE	2017
SOUSA, WASHINGTON LUIZ PEREIRA DE	1693, 0785
SOUSA, ZÉLIA LOBATO FERREIRA	1595
SOUTO MAIOR, MANUEL INÁCIO DE ANDRADE (MARQUÊS DE ITANHAÉM)	2077
SOUTO, JOSÉ FRANCISCO	2529
SOUZA FILHO, LÚCIA ALVES BROSSARD DE	2293
SOUZA, ALBERTO	0203
SOUZA, ALICE XAVIER DE	0681

ÍNDICE ONOMÁSTICO

S

SOUZA, AMÉLIA LOPES DE	1673
SOUZA, AMÉRICO DE	1743
SOUZA, ANA DE CASTRO BELISÁRIO SOARES DE	0847
SOUZA, ANA MACEDO ÁLVARES SOARES DE	2285
SOUZA, ANA PACÍFICO DE	1201
SOUZA, ANITA DE CASTRO BELISÁRIO S. DE	2227
SOUZA, ANTÔNIO LOUREIRO DE	0651
SOUZA, ANTÔNIO JOSÃ DE	0899
SOUZA, ANTONIO LOUREIRO	1317, 1395, 1575, 1549, 2589, 2627, 1767, 1629, 2035, 2031, 2489
SOUZA, ANTONIO LOUREIRO DE	1937, 1673, 2147, 1543
SOUZA, ANTÔNIO LOUREIRO DE	0379
SOUZA, ANTÔNIO LOUZEIRO	0931
SOUZA, ANTONIO PEDRO DE	0295
SOUZA, AURELIANO DE	0519
SOUZA, BATISTA DE	2587
SOUZA, BELISÁRIO AUGUSTO SOARES DE	0847
SOUZA, BENEDITO FELIX DE	1655
SOUZA, BERNARDINO DE	0827
SOUZA, BERNARDO BELISÁRIO SOARES DE	0847, 1399
SOUZA, BILIZÁRIO DE	1317
SOUZA, CECÍLIA FELIX DE	1655
SOUZA, CLÁUDIO GARCIA DE	1783
SOUZA, DELPHINA ROSA DE	1673
SOUZA, ELOY CASTRICIANO DE	0681
SOUZA, ELOY DE	2545
SOUZA, ESMÉRIA ALVES DE	0513
SOUZA, FRANCISCO ANTONIO DE	1543
SOUZA, FRANCISCO BELISÁRIO SOARES DE	2227
SOUZA, FRANCISCO MOREIRA DE	0605
SOUZA, GENEMAR GOMES DE	0541
SOUZA, HEITOR DE (MINISTRO)	1863
SOUZA, HENRIQUETA RIOS DE	0567, 0459
SOUZA, J. GALANTE DE	0495
SOUZA, JERACINA ISABEL DE	2547
SOUZA, JERÔNIMO DE	0827
SOUZA, JOÃO BELISÁRIO SOARES DE	2227

ÍNDICE ONOMASTICO

S

SOUZA, JOÃO CÉSAR RIBEIRO DE	0313
SOUZA, JOÃO FRANCISCO DA SILVA E	0959
SOUZA, JOÃO FRANCISCO DE	1273
SOUZA, JOAQUIM ANSELMO DE	1673
SOUZA, JOAQUIM LUIZ PEREIRA DE	2617
SOUZA, JOAQUIM VIEIRA DA SILVA	1901
SOUZA, JOSÉ ANTONIO SOARES DE	2287, 1107
SOUZA, JOSÉ BENTES DE	0745
SOUZA, JOSÉ DE MELLO E	0301
SOUZA, JOSÉ FERREIRA DE	2449
SOUZA, JOSÉ GALANTE DE	0963
SOUZA, JOSÉ PAULINO DE	0541
SOUZA, JOSÉ VICENTE DE	1053, 2261
SOUZA, JOSUÉ CLÁUDIO DE	2597
SOUZA, JUSTINO NEIVA DE	1703
SOUZA, LUIZ ANTONIO DE	1543
SOUZA, LUIZ ANTÔNIO DE	0841
SOUZA, LUIZ GUILHERME	1743
SOUZA, LUZIA MARIA DE	2063
SOUZA, MANOEL INÁCIO DE MELO E	0471
SOUZA, MANOEL PINTO DE	2087
SOUZA, MANOEL TEIXEIRA DE	2027
SOUZA, MANUEL JOAQUIM DE	2063
SOUZA, MARCOS ANTÔNIO DE	0899
SOUZA, MARIA AMÉLIA CLÍMACO DE	2589
SOUZA, MARIA DA CONCEIÇÃO DIAS DE	1569
SOUZA, MARIA DE LOURDES COSTA	1201
SOUZA, MARIA EMÍLIA SEABRA DE MELLO E	0301
SOUZA, MARIA MERCEDES LOPES DE	1673, 2449
SOUZA, MARIANA ALVARES DE MACEDO S. DE	0847
SOUZA, MARIANA LAURENTINA DA SILVA E	0959
SOUZA, MAURÍCIO JOSÉ DE	2087
SOUZA, MIRIAN GRACIA DE ARAÚJO	0541
SOUZA, OCTÁVIO TARQUÍNIO DE	0873, 0749, 2531
SOUZA, OTÁVIO TARQUÍNIO DE	1511
SOUZA, OTÁVIO TARQUÍNIO DE	0633
SOUZA, PAULINA JOSÉ SOARES DE	2227

ÍNDICE ONOMASTICO

S

SOUZA, PAULINO JOSÉ SOARES DE	2285
SOUZA, PAULINO JOSÉ SOARES DE (SEGUNDO VISCONDE DO URUGUAI)	2287
SOUZA, PAULINO JOSÉ SOARES DE (TERCEIRO DO MESMO NOME)	2287
SOUZA, PAULINO JOSÉ SOARES DE (VISCONDE DE URUGUAI)	0847
SOUZA, PAULINO JOSÉ SOARES DE (VISCONDE DO URUGUAI)	1399, 1281
SOUZA, PAULINO SOARES DE	2159
SOUZA, PAULINO SOARES DE (VISCONDE DE URUGUAI)	0739
SOUZA, PEDRO L. P.	0841
SOUZA, PEDRO LUÍS PEREIRA DE	2617
SOUZA, QUINTINO FERREIRA DE	2381
SOUZA, ROBERTO PINTO DE	2449
SOUZA, TOMAIS DE AQUINO DE	2547
SOUZA, TOMÁS FÉLIX DE	1201
SOUZA, TOMÉ VENÂNCIO RAMOS DE	1623
SOUZA, VALENTINA SOARES DE	1281
SPALDING, WALTER	1605
SPERLING, ERNESTO VON	2405
SPRANDEL, IVO	2341
STEAD, WILLIAM THOMAS	2449
STEINBRUCH, JÚLIA VAENA	0027
STEINBRUCH, PAULINA	0027
STORNI, ARMANDO DE MIRANDA	1591, 1587
STROESSNER, ALFREDO	1041, 2581
STUDART, BARÃO DE	0893
STUDART, DR. GUILHERME	0893, 0335
STUDART, DR. GUILHERME, BARÃO DE	2571
STUDART, FÁBIO DE MORAIS	1657
STUDART, GUILHERME	1639, 1599, 1433, 0245, 1373, 1179, 1265, 2529, 1855, 1963, 2321, 1687, 1723
STUDART, GUILHERME (BARÃO DE STUDART)	0655
STUDART, GUILHERME (BARÃO DE STURDART)	1353
STUDART, GUILHERME (BARÃO DE)	1237, 2547
STUDART, GUILHERME DE	2057
SURERUS, GUILHERME	1131
SURUAGY, DIVALDO	2445
SYSNEIROS, AMADOR	2481

ÍNDICE ONOMÁSTICO

T

TAJRA, JESUS ELIAS 0097
 TAJRAS, JESUS ELIAS 1073
 TAUNAY 0201
 TAUNAY, A. DE E. 0015
 TAUNAY, AFFONSO 0899
 TAUNAY, AFFONSO D'ESCRAGNOLLE 0709, 2113
 TAUNAY, AFFONSO DE 1645, 0457
 TAUNAY, AFONSO DE 0825, 1533, 2219
 TAUNAY, AFONSO DE E. 2571, 0335, 1179
 TAUNAY, AFONSO E 1997
 TAUNAY, ALFREDO D'ESCRAGNOLLE 0137
 TAUNAY, D'ESCRAGNOLLE 0963
 TAUNAY, FELIX EMÍLIODE (BARÃO DE TAUNAY) 0137
 TAUNAY, NICOLAS ANTOINE 0137
 TAVARES DE LYRA, CARLOS 0419, 1173, 1433, 1717, 1733
 TAVARES ODORICO 0049
 TAVARES, ADEOLMAR 1931
 TAVARES, ANTONIO CABRAL 1275
 TAVARES, ANTÔNIO RAPOSO 2617
 TAVARES, AUGUSTO LYRA 0909
 TAVARES, AURÉLIO LYRA 1253
 TAVARES, FELICIANO PEREIRA DE LYRA 1253, 0425
 TAVARES, FELISBELLA MENDES 1697
 TAVARES, FRANCISCO 1253
 TAVARES, JOÃO DE LYRA 0425
 TAVARES, JOÃO NUNES DA SILVA 2585
 TAVARES, JOSÉ FARIA 2169
 TAVARES, LUIZ HENRIQUE DIAS 2031
 TAVARES, MARIA DA CONCEIÇÃO GUSMÃO 1845
 TAVARES, NECÉSIO JOSÉ 0693
 TAVARES, ROSA AMÉLIA DE LYRA 1253
 TAVARES, TAVARES 1687
 TÁVORA, CARLOTA AUGUSTA DE MORAES F. 2591
 TÁVORA, CLARA FERNANDES 1981
 TÁVORA, FERNANDES 1981
 TÁVORA, JUAREZ 2169, 2235, 0621, 0713
 TÁVORA, JUAREZ, 2469

ÍNDICE ONOMASTICO

T

TÁVORA, LUIZA MORAES CORREIA	2591
TÁVORA, MANUEL DO NASCIMENTO FERNANDES	2591
TÁVORA, VIRGILIO	1981
TEIXEIRA, ADELAIDE DE LIMA	1249
TEIXEIRA, ALZIRA DE CARVALHO	2273
TEIXEIRA, BENEDITO	2273
TEIXEIRA, CLÉA PACHECO	1249
TEIXEIRA, CRESCÊNCIO ANTUNES DE BRITO	2281
TEIXEIRA, GERCINA BORGES	2133, 2353
TEIXEIRA, HÉLIO DE	0213
TEIXEIRA, HENRIQUE CARNEIRO LEÃO	0871
TEIXEIRA, ISABEL	0971
TEIXEIRA, JERÔNIMO JOSÉ	1173
TEIXEIRA, JOAQUIM JOSÉ	1919
TEIXEIRA, JOSÉ ANTONIO RODRIGUES	1249
TEIXEIRA, JOSÉ ROBERTO M.	0789
TEIXEIRA, LÍDIA PINTO DE MELLO	2273
TEIXEIRA, MARIA DE LOUDES ESTIVALLET	2133
TEIXEIRA, MÚCIO	2361, 2399, 1781, 1093, 0111
TEIXEIRA, OVÍDIO ANTUNES	1783
TEIXEIRA, PEDRO LUDOVICO	2133
TEIXEIRA, RITA MANOELA DUQUE ESTRADA	1919
TEIXEIRA, SEVERINO FLORÊNCIO DE V.	0517
TEIXEIRA, SOFIA GUIMARÃES	2281
TELES, HERMANO JOSÉ MONTEIRO	1657
TELLES, SÉRGIO	1931
TENÓRIO, OSCAR	2449
TEODORO, ÁRIO	2197
TEODÓSIA	1829
THAUMATURGO, GENERAL	2581
TIBIRIÇÁ, JORGE	2617
TIMM, OCTACILIO B.	1605
TIMM, OCTACÍLIO B.	1473
TIMM, OCTACÍLIO B. E OUTRO (ORG)	0807
TINOCO, MARIA EGLANTINA CONCEIÇÃO FERRAZ	0903
TITO (MARECHAL)	2133
TITO, JOSIP BROZ (MARECHAL)	1777

ÍNDICE ONOMÁSTICO

T

TOLEDO, FRANCISCA DE PAULA MARTINS DE	0073
TOLEDO, JOAQUIM FLORIANO DE	0073
TOLEDO, JOSÉ XAVIER DE	1587
TOLEDO, PEDRO DE	2301
TORRES, ADELAIDE FERNANDES	0881
TORRES, ALBERTO	1487, 2081
TORRES, ANTONIA JOAQUINA FERNANDES	1641
TORRES, ANTONIO FRANCISCO	2307
TORRES, ANTONIO MARTINS	2081
TORRES, ARTUR DE MIRANDA	2449
TORRES, CANDIDO JOSÉ RODRIGUES (BARÃO DE ITAMBI)	1399
TORRES, CARLOTA DE VASCONCELOS	1213
TORRES, EMERENCIANA MATILDE	1399
TORRES, EUDÓXIA DE ALMEIDA	1521
TORRES, GENTIL	1279
TORRES, HERMANN MEDEIROS	0367
TORRES, J. V.	2399
TORRES, JOÃO CAMILO DE OLIVEIRA	1821
TORRES, JOAQUIM INÁCIO	2477
TORRES, JOAQUIM JOSÉ FERNANDES	0881
TORRES, JOAQUIM JOSÉ RODRIGUES	1399, 0739
TORRES, JOAQUIM JOSÉ RODRIGUES (VISCONDE DE ITABORAÍ)	1173, 2287, 2063
TORRES, JOSÉ CARLOS PEREIRA DE ALMEIDA (VISCONDE DE MACAÉ)	2063
TORRES, JOSÉ JOAQUIM FERNANDES	0519
TORRES, LUÍS	1593
TORRES, MANUEL MARTINS	2081
TORRES, MANUEL RODRIGUES	1399
TORRES, MARIA DA CONCEIÇÃO LOPES	2307
TORRES, MARIA EUDÓXIA DE ALMEIDA	1521
TORRES, MARIA ZULMIRA	2307
TORRES, MARTINS	0001
TORRES, MONICA PULQUERIA DA SILVA	1641
TORRES, ROSALVO MARTINS	1213
TORRES, ZÉLIA VASCONCELOS ROSA	1213
TOSTA, MANUEL VIEIRA	2091
TOURINHO, ARY	1309

ÍNDICE ONOMASTICO

T

TOURINHO, MARIO (GENERAL) 0299
 TRIGUEIRO, OSWALDO 0247, 0695, 1329
 TRINDADE, ALMERINDO CYPRIANO 2167
 TRINDADE, ELNA ANDERSON 2167
 TRINDADE, GERARDO 2603
 TRINDADE, HÉLCIO 1875
 TRINDADE, HELGIO 1355
 TRINDADE, HÉLGIO 0807
 TRINDADE, MILTON BLANCO DE ABRUNHOSA 1159
 TRINDADE, ROSALINDA BLANCO 2167
 TROVÃO, JOSÉ MARIA DOS REIS LOPES 1661
 TROVÃO, MARIA JACINTA LOPES 1661
 TROYA, JOÃO LUPION DE 2181
 TSCHIEDEL, FRANZ 2139

U

UCHOA, SEVERINO 0415
 UMBELINA, MARIA 1375

V

VAENA, LUCIANO 0027
 VALADÃO, ALFREDO 0797
 VALADÃO, HAROLDO 2235
 VALADARES, BENEDITO 1849, 0785, 1057, 1331
 VALADARES, FRANCISCO CORDEIRO DOS CAMPOS 0445
 VALE, ADALBERTO 0745
 VALENÇA, FERNÃO VALLE DE 1433
 VALLADÃO, ALFREDO 0613, 1379
 VALLADÃO, HAROLDO 0695
 VALLADÃO, JOSÉ MANOEL DE OLIVEIRA 2019
 VALLADÃO, MARIA JOSÉ DE OLIVEIRA 2019

ÍNDICE ONOMASTICO

V

VALLADÃO, OLIVEIRA	2131
VALLE, ANA AMÉLIA DE FREITAS	0733
VALLE, EURICO	0643
VALLE, NENROD AUGUSTO DE AZEVEDO	0733
VALUCE, MARIA TEREZA	1363
VANDELI, ALEXANDRE ANTONIO	0433
VANDELI, NARCISA EMÍLIA DE ANDRADA	0433
VARELA, LUÍS LOPES	1815
VARGAS	2617, 1869, 1871
VARGAS (PRESIDENTE)	1139
VARGAS, CÂNDIDO DORNELLES	1029
VARGAS, DARCY SARMANHO	1029
VARGAS, GETÚLIO	1041, 1057, 0705, 0701, 0781, 0807, 1467, 1603, 0863, 0825, 0445, 0531, 0681, 0035, 2557, 2505, 1981, 2151, 2183, 2341, 2441, 2235, 2255
VARGAS, GETÚLIO DORNELLES	0203, 0701
VARGAS, IVETE	1029
VARGAS, MANUEL NASCIMENTO	1029
VARGAS, ODILON JÚLIO	2627
VARJÃO, VALDON	1013, 0801
VARNHAGEN	2345
VASCONCELLOS, AUGUSTO	1123
VASCONCELLOS, HENRIQUE JOSÉ PINTO RIBEIRO DE	2077
VASCONCELLOS, JERÔNIMO DE ORNELLAS MENEZES DE	0825
VASCONCELLOS, MARCOS DE	0409
VASCONCELLOS, MARIA FREIRE DE	0409
VASCONCELLOS, PEREIRA DE	1673
VASCONCELOS, ADIRSON	1419
VASCONCELOS, ANTÔNIA DOS SANTOS	0517
VASCONCELOS, ANTONIO BERNARDO DE	2627
VASCONCELOS, BERNARDA MALVINA DE	0915
VASCONCELOS, BERNARDO DE	1399, 1999
VASCONCELOS, BERNARDO PEREIRA DE	0915, 0433, 0633
VASCONCELOS, CONSELHEIRO ZACARIAS DE GÓES E	1855
VASCONCELOS, DÉCIO DE BORBA	0577
VASCONCELOS, DIOGO PEREIRA RIBEIRO DE	0471, 0915
VASCONCELOS, FELIPE NERIZ DE	1287

ÍNDICE ONOMASTICO

V

VASCONCELOS, FRANCISCO DIOGO PEREIRA DE	0471
VASCONCELOS, HIDEBERTO DE MORAES	2109
VASCONCELOS, JERÔNIMO PEREIRA DE	0915
VASCONCELOS, JOÃO FLORENTINO MEIRA	1271
VASCONCELOS, JOAQUIM JOSÉ PINHEIRO	1305
VASCONCELOS, JOSÉ ANDRADE DE	2219
VASCONCELOS, JOSÉ DE BORBA	0577
VASCONCELOS, JOSÉ MARCELINO PEREIRA DE	0963
VASCONCELOS, JOSÉ RAIMUNDO DE	2389
VASCONCELOS, JOSÉ TEIXEIRA DA FONSÊCA	0133
VASCONCELOS, MARIA AMANDA PINHEIRO DE	1305
VASCONCELOS, MARIA ANGÉLICA DE	2219
VASCONCELOS, MARIA BENEDITA DE A. M.	2627
VASCONCELOS, MARIA ROSALINA DE A.	0425
VASCONCELOS, MARIA ROSALINA DE ALBUQUERQUE	1253
VASCONCELOS, ROSA CALDAS DE	2389
VASCONCELOS, VIOLANTE LUIZA DE	1287
VASCONCELOS, ZACARIAS DE GÓES E	0513, 0811
VASCONCELOS, ZACARIAS DE GÓES E (CONSELHEIRO E SENADOR)	1003
VASCONCELOS, BERNARDO PEREIRA DE	0899
VASGAS, GETÚLIO	1783
VAUGHAN, RAIMUNDO BANDEIRA	2151
VEIGA, EVARISTO DA	2449, 0905, 1399
VEIGA, EVARISTO FERREIRA DA	1583
VEIGA, JESUÍNA DE SALLES	0749
VEIGA, JOSÉ PEDRO TEIXEIRA DA	2531
VEIGA, JOSÉ PEDRO XAVIER	2485, 2107, 0749, 0811
VEIGA, JOSÉ PEDRO XAVIER DA	1143, 1101, 1107, 0709, 0881, 0915, 0509, 0533, 0613, 0199, 1379, 1757, 1999, 2027, 1889, 1943
VEIGA, LUIZ XAVIER DA	0749
VEIGA, MANOEL BERNARDES PEREIRA DA	0245
VEIGA, MATILDE PEREIRA DA	0245
VELHO SOBRINHO	0259, 0481, 0921, 0885, 0855, 2071
VELHO SOBRINHO, J. F.	1093, 1463, 0495, 0193, 0291, 0355, 0183, 0031, 0029, 0053
VELHO SOBRINHO, JOÃO FRANCISCO	0169
VELHO, COSME	2449

ÍNDICE ONOMASTICO

V

VELHO, PEDRO 0937, 1253
 VELHO, SOBRINHO 1497
 VELLASCO, ANNA MARIA NETTO DE 0659
 VELLASCO, FRANCISCO D'ABBADIA DE 0659
 VELLASCO, ÍRIS BELLA DE PAULA 0659
 VELLOSO, ANTONIO DUARTE 1007
 VELLOSO, DULCE GONÇALVES 1007
 VELLOSO, ERNESTA DALLEDONE 1007
 VELLOSO, GASPAS DUARTE 0165
 VELLOSO, JACINTHA LEÃO 2349
 VELLOSO, PEDRO GOMES FERREIRA 2349
 VELOSO, GASPAS DUARTE 2181
 VENÂNCIO FILHO, A. 2627
 VERGARA, PEDRO 0399
 VERGOLINO, HONORATO HIMALAYA 1871
 VERGUEIRO 1543, 1625
 VERGUEIRO (SENADOR) 1399, 0633, 0053
 VERGUEIRO, AFONSO DE 0493
 VERGUEIRO, ANNA PEREIRA DE CAMPOS 0053
 VERGUEIRO, ANTÔNIA EUPHROSINA DE CAMPOS 0841
 VERGUEIRO, CÉZAR LACERDA DE 1859
 VERGUEIRO, LUIZ 0493
 VERGUEIRO, LUIZ BERNARDES 2219
 VERGUEIRO, MANOELA LACERDA 0493
 VERGUEIRO, NICOLAU DE CAMPOS 0493
 VERGUEIRO, NICOLAU PEREIRA DE CAMPOS 0841
 VERÍSSIMO, JOSÉ 2051
 VIANA FILHO, LUIZ 1937, 2449, 1069, 1309, 1331
 VIANA NETO, LUIZ 1937, 1931
 VIANA, ALFIDA MAGALHÃES DE MELO 0785
 VIANA, ALÍPIO 2473
 VIANA, ANA LUISA DE LORETO CARNEIRO 1897
 VIANA, ANTÔNIO FERREIRA 0905
 VIANA, BENTO JOSÉ ALVES 0349
 VIANA, BLANDINA AUGUSTA 0785
 VIANA, CÂNDIDO JOSÉ DE ARAUJO (MARQUÊS DE SAPUCAÍ) 1889
 VIANA, FRANCISCO 0621

ÍNDICE ONOMASTICO

V

VIANA, HÉLIO 0433, 0905, 2449
 VIANA, HERMES SOARES 0463
 VIANA, INÊS RIBEIRO 1937
 VIANA, INÊS ROSA 2527
 VIANA, JOANA GERTRUD F. 1931
 VIANA, JOSÉ MANOEL 1937
 VIANA, JULIETA PONTES 1931
 VIANA, LAURA VILA NOVA 0463
 VIANA, LUIZ 1931, 2489
 VIANA, MANOEL FERREIRA DE MELO 0785
 VIANA, MARIA JOSÉ DE SOUSA 0785
 VIANA, MELO 2213, 2255
 VIANA, NELSON 0233
 VIANA, PAULO FERNANDES 1897
 VIANA, PAULO FRANCISCO DA COSTA 1389
 VIANA, URBINO DE SOUZA 0233
 VIANNA FILHO, LUIZ 2449
 VIANNA, ALZIRO 0395
 VIANNA, BRAZ FERNANDES CARNEIRO 0485
 VIANNA, CÂNDIDO DE SOUZA 0133
 VIANNA, CORINTA DE SIRQUEIRA 0395
 VIANNA, EVANDRO MENDES 1703
 VIANNA, FRANCISCO VICENTE 2075
 VIANNA, JOAQUINA DE PINHO LIMA MENDES 1045
 VIANNA, JOSÉ CÂNDIDO DE SOUZA 0133
 VIANNA, MARIA CÂNDIDA SOUZA 0133
 VIANNA, RUTH BOTELHO 0431
 VIANNA, TEREZA DIDIER BARBOSA 1513
 VIANNA, TORQUATO MENDES 1045
 VICENTE, JOSÉ 1273
 VICTORINO, MANOEL 0173, 2031
 VIDIGAL, CÁSSIO 0011
 VIEIRA, ALEXANDRINA DA SILVA 0717
 VIEIRA, ANA ANGÉLICA FERNANDES 2157
 VIEIRA, ANTONIO (PADRE) 1931
 VIEIRA, ANTONIO MOURÃO 0265
 VIEIRA, ANTOVILA RODRIGUES DE MOURÃO 0671

ÍNDICE ONOMASTICO

V

VIEIRA, DARCLEE DE MEDEIROS ARANHA	0265
VIEIRA, DAVID GUEIROS	2381
VIEIRA, DIONÍSIA MARIA DIAS	1325
VIEIRA, EUFRIDA FISCHER	0751
VIEIRA, FRANCISCO FERNANDES	2157
VIEIRA, GENÉSIA	0751
VIEIRA, INÁCIO BELFORT (SENADOR)	1323
VIEIRA, IZABEL NUNES BELFORT	1995
VIEIRA, JOANA GERTRUDES	1937
VIEIRA, JOÃO PEDRO BELFORT	1995
VIEIRA, JOÃO PEDRO DIAS	1995, 1323
VIEIRA, JOÃO PEDRO GOUVEIA DE CARVALHO	1213
VIEIRA, JOAQUIM FRANCISCO DE ASSIS	0717
VIEIRA, JOSÉ	0751
VIEIRA, JOSÉ DIAS	1103
VIEIRA, LEOLINDA RODRIGUES	0265
VIEIRA, MANOEL INÁCIO	1325
VIEIRA, MANOEL INÁCIO BELFORT	1995
VIEIRA, MARIA DO CARMO	1103
VIEIRA, MARIA HERCÍLIA DANTAS	1103
VIEIRA, MIGUEL ARCOVERDE	0647
VIEIRA, SEVERINO	0379, 2147
VIGÁRIO DE BARRO VERMELHO	1331
VIGÁRIO DE SANTOS	1587
VILANOVA, FREI GIL	0243
VILAR, RUBEM CARVALHO	1907
VILELA, ADHEMAR	1729
VILELA, D. AVELAR BRANDÃO (CARDEAL)	2523
VILELA, ELIAS BRANDÃO	2523
VILELA, HELENA QUINTELA BRANDÃO	2523
VILELA, ISABEL BRANDÃO	2523
VILELA, IVAN DE ALBUQUERQUE	2523
VILELA, MANOEL BRANDÃO	2523
VILELA, TEOTÔNIO BRANDÃO	2445
VILLABOIM, MANOEL PEDRO ALVARES M.	2017
VILLABOIM, UMBELINA DE OLIVEIRA PASSOS	2017
VILLAÇA, JOSEFA CORDEIRO	1969

ÍNDICE ONOMASTICO

V

VILLAÇA, MANOEL CORDEIRO 2611
 VILLAN, EULÁLIA HIPPOLYTI LAURENCE 0191
 VILLAS BOAS, BENEDITO PIO 1359
 VILLAS BOAS, ISABEL SANTIAGO DE CARVALHO 1359
 VILLAS BOAS, JOSEPHINA GAHYVAR 1359
 VILLAS BOAS, NAYLOR BASTOS 2449
 VILLAS BOAS, PEDRO 2139, 2293, 0825, 1093
 VILLELA, TEOTÔNIO 2341
 VIRGÍLIO 0169
 VIRIATO, CONSELHEIRO 1265
 VISCONDE DA CACHOEIRA (MELO, LUIZ JOSÉ DE CARVALHO E) 1575
 VISCONDE DE ABAETÉ (ABREU, ANTONIO PAULINO LIMPO DE) 0519, 2063
 VISCONDE DE ABRANTES (ALMEIDA, MIGUEL CALMON DU PIN E) 2143
 VISCONDE DE ALBUQUERQUE 0879
 VISCONDE DE ALBUQUERQUE (ALBUQUERQUE, A. F. DE PAULA E H. CAVALCANTE) 1975
 VISCONDE DE ARARI (CHERMONT, ANTONIO LACERDA DE) 1791, 0035
 VISCONDE DE CAIRÚ (LISBOA, JOSÉ DA SILVA) 0513
 VISCONDE DE CAIRU (LISBOA, JOSÉ DA SILVA) 0513, 0983
 VISCONDE DE GUARATINGUETÁ (BORGES, FRANCISCO DE ASSIS E OLIVEIRA) 0895
 VISCONDE DE ICÓ (VIEIRA, FRANCISCO FERNANDES) 2157
 VISCONDE DE ITABORAÍ (TORRES, JOAQUIM JOSÉ RODRIGUES) 0739
 VISCONDE DE JEQUITINHONHA (MONTEZUMA, FRANCISCO GÊ ACAIABA DE) 2381
 VISCONDE DE MACAÉ (TORRES, JOSÉ CARLOS PEREIRA DE ALMEIDA) 2381
 VISCONDE DE MAGÉ (SILVA, JOSÉ JOAQUIM DE LIMA E) 0873
 VISCONDE DE MARANGUAPE (GAMA, CAETANO MARIA LOPES) 0519
 VISCONDE DE MAUÁ (SOUSA, IRINEU EVANGELISTA DE) 0503, 1821
 VISCONDE DE MONTSERRAT (VASCONCELOS, JOAQUIM JOSÉ PINHEIRO DE) 1305
 VISCONDE DE NACAR (GUIMARÃES, MANOEL ANTONIO) 2047
 VISCONDE DE NITERÓI (LOBATO, FRANCISCO DE PAULA DE NEGREIROS SAIÃO) 0889
 VISCONDE DE OLINDA 0739
 VISCONDE DE OURO PRETO (FIGUEIREDO, AFONSO CELSO DE ASSIS) 0533, 0571

ÍNDICE ONOMASTICO

V

VISCONDE DE PARANÁ (LEÃO, HONÓRIO HERMETO CARNEIRO)	1297
VISCONDE DE PARANAGUÁ (PRIMEIRO) (BARBOSA, FRANCISCO VILELA)	0983
VISCONDE DE PARANAGUÁ (SEGUNDO) (PARANAGUÁ, JOÃO LUSTOSA DA CUNHA)	1305
VISCONDE DE RIO BRANCO (PARANHOS, JOSÉ MARIA DA SILVA)	0481
VISCONDE DE SÃO LEOPOLDO (PINHEIRO, JOSÉ FELICIANO FERNANDES)	0709, 1781, 1587
VISCONDE DE SAPUCAÍ (VIANA, CÂNDIDO JOSÉ DE ARAUJO)	1587, 0509
VISCONDE DE SOUZA FRANCO	0467
VISCONDE DE URUGUAI (SOUSA, PAULINO JOSÉ SOARES DE)	1281
VISCONDE DE VIEIRA DA SILVA (SILVA, LUIZ ANTONIO VIEIRA DA)	1443
VISCONDE DE VILA GIÃO	0407
VISCONDE DO BOM RETIRO (FERRAZ, LUIZ PEDREIRA DO COUTO)	1623
VISCONDE DO RIO BRANCO (PARANHOS, JOSÉ MARIA DA SILVA)	0811, 0847, 0503, 0145, 0943, 2553
VISCONDE DO URUGUAI (SOUSA, PAULINO JOSÉ SOARES DE)	2227, 1313, 0847
VISCONDE DO URUGUAI (SOUZA, JOAQUIM JOSÉ SOARES DE)	0739
VISCONDE DO URUGUAY	2287, 2285
VISCONDE E CONDE DE TOCANTINS (SILVA SOBRINHO, J. JOAQUIM DE LIMA E)	0873
VISCONDE E MARQUÊS DE ARACATI (GRAVENBURG, J. CARLOS A. D'OEYNHAUSEN)	1223
VISCONDE LIMA DUARTE (DUARTE, JOSÉ RODRIGUES DE LIMA DUARTE)	0203
VISCONDESSA DE MACAHÉ	1521
VITÓRIA, JOANA MARIA DA	1083
VIVACQUA, ANTÔNIO	0399
VIVACQUA, ATTÍLIO	2501
VIVACQUA, ETELVINA VIEIRA DE SOUSA M.	0399
VIVACQUA, JENNY SILVA	0399
VIVEIROS SOBRINHO, FRANCISCO MARIANO	0419
VIVEIROS, ANA ROSA DE	0419
VIVEIROS, JERÔNIMO DE	0441
VOGELER, TOURNER	1297
VOGELER, VALÉRIA TOURNER	1297

ÍNDICE ONOMASTICO

V

VOLUCE, JOAQUIM JOSÉ 1363
 VUOLO, ADALGISA ROSA 2577
 VUOLO, FRANCISCO 2577
 VUOLO, LEYDE DA COSTA 2577

W

WACHOWICZ, RUY CHISTOVAM 0565
 WACHOWICZ, RUY CHRISTOVAM 2215, 2181, 2627
 WACHOWICZ, RUY CRISTÓVAN 0523
 WAGNER, JOÃO B. S. 1093, 1557
 WANDENKOLK 0495
 WANDENKOLK, JOÃO MARIA (PRIMEIRO BARÃO DE ARAGUARI) 0673
 WANDENKOLK, JOSÉ EDUARDO 0673
 WANDENKOLK, JOSÉ MARIA 0673
 WANDENKOLK, MARTINA GOMENSORO 0673
 WANDERLEY PINHO, JOSÉ 1317
 WANDERLEY, ANA MAURÍCIO 0015
 WANDERLEY, FRANCISCA ANTONIA DO L. 1317
 WANDERLEY, JOÃO MAURÍCIO (SENADOR) (BARÃO DE COTEGIPE) 0847
 WANDERLEY, MARIA AUGUSTA BORBOREMA 2567
 WANDERLEY, MARIA THEREZA SARAIVA 2567
 WANDERLEY, ROMULO 0145
 WANDERLEY, VERGINAUD 2595
 WANDERLEY, VERGNINAND BORBOREMA 0629
 WANDERLEY, VIGOLVINO PEREIRA MONTEIRO 2567
 WARNOD, JEANINE 1931
 WASHINGTON LUIS (V. SOUSA, WASHINGTON LUIZ PEREIRA DE) 1573
 WERNECK, AMÉRICO 2449
 WIDERBERGER, ARNOLD 2039
 WIEGERICK, J. A. M. 2449
 WIGUELIN, AUGUSTO 1419
 WIGUELIN, EMA 1419
 WILBERGER, ARNOLD 2075
 WILDBERG, ARNOLD 1363, 0179, 0207, 0989

ÍNDICE ONOMÁSTICO

W

WILDBERGER, ARNOLD 0939, 1101, 2087, 2349
 WILDENBERG, ARNOLD 1347
 WILSON 2039
 WIPICH, ROBERTO 0059
 WOLF, FREDOLIN 2441
 WYNNE, J. P. 0415
 WYNNE, J. PIRES 1737, 1833
 WYPYCH JÚNIOR, ROBERTO 2437
 WYPYCH, LADISLAU 2437
 WYPYCH, MARA SALTE 2437
 WYPYCH, MARCO ANTONIO 2437
 WYPYCH, STEFANIA 2437

X

XAVIER DE ALMEIDA 0339
 XAVIER, HONORATO 0681
 XAVIER, PAULO 0319

Z

ZACARIAS (CONSELHEIRO) (V. VASCONCELOS, ZACHARIAS DE GÓES E)
 2627
 ZACARIAS (V. VASCONCELOS, ZACARIAS DE GÓES E) 0881
 ZACHE, DEVACIR MÁRIO 2173
 ZAINE, BENEDITO JOSÉ 1457
 ZAINE, MICHEL 1457
 ZANCANER, JOSÉ 2269
 ZANCANER, MARIA 2269
 ZANCANER, MISSINA PALMEIRA 2269
 ZANNINI, IRIS CÉLIA CABANELLAS 1457
 ZENA, PAULO J. 0551

**SENADORES CONSTITUINTES DE 1987,
RELAÇÃO NOMINAL POR ESTADO, E RESPECTIVAS FOTOGRAFIAS
(Jornal do Servidor, Ano 3, Nº. 06, Janeiro de 1987)**

ACRE

RONDÔNIA

MARANHÃO



PMDB

Aluízio Bezerra



PFL

Odacir Soares



PFL

Alexandre Costa



PDT

Mário Maia



PMDB

Olavo Pires

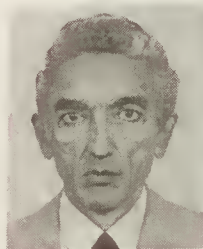

PFL

Edison Lobão



PMDB

Nabor Júnior



PMDB

Ronaldo Aragão

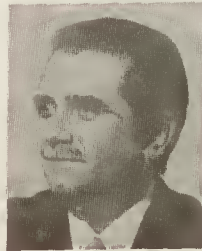

PDS

João Castelo

CEARÁ



PMDB

Cid Carvalho

PARAÍBA

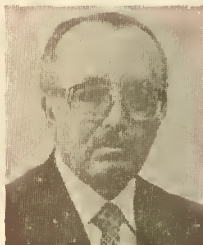

PMDB

Humberto Lucena

ALAGOAS



PFL

Divaldo Suruagy



PMDB

Mauro Benevides



PFL

Marcondes Gadelha



PFL

Guilherme Palmeira



PDS

Virgílio Távora

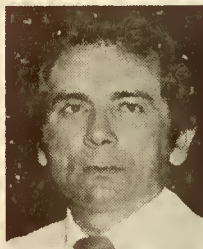

PMDB

Raimundo Lira



PMDB

Teotônio Vilela Filho

BAHIA

RIO DE JANEIRO

SÃO PAULO



PMDB

Jutahy Magalhães



PFL

Afonso Arinos



PMDB

Fernando H. Cardoso



PMDB

Luiz Viana



PSB

Jamil Haddad



PMDB

Mário Covas



PMDB

Ruy Bacelar



PMDB

Nelson Carneiro

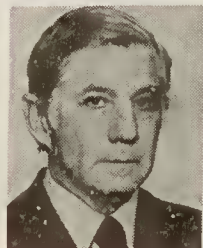

PMDB

Severo Gomes

DISTRITO FEDERAL



PDT

Maurício Corrêa

MATO GROSSO DO SUL



PMDB

Marcelo Miranda

SANTA CATARINA

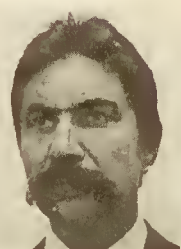

PMDB

Dirceu Carneiro



PMDB

Meira Filho



PMDB

Saldanha Derzi



PFL

Ivan Bonato

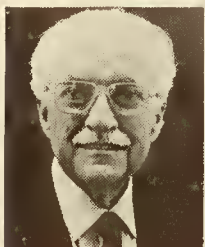

PMDB

Pompeu de Sousa



PMDB

Wilson Martins



PMDB

Nelson Wedekin

AMAZONAS

PARÁ

PIAUI



PMDB

Carlos A. De'Carli



PMDB

Almir Gabriel



PMDB

Chagas Rodrigues



PMDB

Fábio Lucena



PMDB

Hélio Gueiros



PFL

Hugo Napoleão



PMDB

Leopoldo Peres

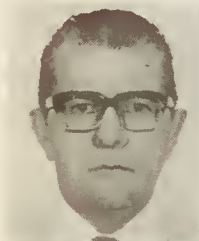

PDS

Jarbas Passarinho

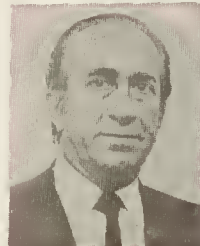

PFL

João Lobo

RIO GRANDE DO NORTE



PTB

Carlos Alberto

PERNAMBUCO



PMB

Antônio Farias

SERGIPE



PMDB

Albano Franco



PFL

José Agripino Maia



PMDB

Mansueto de Lavor



PMDB

Francisco Rollemberg



PDS

Lavoisier Maia



PFL

Nivaldo Machado



PFL

Lourival Baptista

ESPÍRITO SANTO

MINAS GERAIS

GOIÁS



PMDB

Gerson Camata



PMDB

Alfredo Campos



PMDB

Iram Saraiva



PMDB

João Calmon



PL

Itamar Franco



PMDB

Irapuan Costa Júnior



PMDB

José Ignácio Ferreira



PMDB

Ronan Tito



PDC

Mauro Borges

MATO GROSSO



PMDB

Louremberg Nunes

PARANÁ



PMDB

Affonso Camargo

RIO GRANDE DO SUL



PFL

Carlos Chiarelli

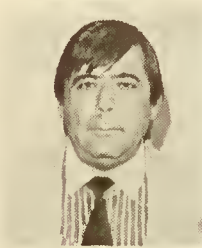

PMDB

Marcio Lacerda



PMDB

Alvaro Dias



PMDB

José Fogaça



PDS

Roberto Campos



PMDB

José Richa



PMDB

Paulo Bisol

NOTA DO EDITOR:

Para sugestões ou informações complementares:

Senado Federal — Subsecretaria de Biblioteca

Brasília — DF — CEP 70160

Composto e impresso no Centro Gráfico do Senado Federal



**Plenário do Palácio do Conde dos Arcos — Rio de Janeiro
“Juramento da Constituição pela Princesa Isabel”
(Óleo de Victor Meirelles de Lima — Original)**



**Plenário do Palácio Monroe — Rio de Janeiro (Enciclopédia
Ilustrada do Brasil — Bloch Editores — 1982 — v. 2. p. 510)**



Plenário do Congresso Nacional — Brasília.