



DADOS BIOGRÁFICOS SENADORES

QUINQUAGÉSIMA-PRIMEIRA LEGISLATURA

1999/2003

SENADO FEDERAL - SUBSECRETARIA DE ARQUIVO

COMISSÃO DIRETORA

Presidente

ANTONIO CARLOS MAGALHÃES – PFL/BA

1º Vice-Presidente

GERALDO MELO – PSDB/RN

2º Vice-Presidente

ADEMIR ANDRADE – Bloco PSB/PA

1º Secretário

RONALDO CUNHA LIMA – PMDB/PB

2º Secretário

CARLOS PATROCÍNIO – PFL/TO

3º Secretário

NABOR JÚNIOR – PMDB/AC

4º Secretário

CASILDO MALDANER – PMDB/SC

Suplentes de Secretário

1º – EDUARDO SUPLICY – Bloco PT/SP

2º – LÚDIO COELHO – PSDB/MS

3º – JONAS PINHEIRO – PFL/MT

4º – MARLUCE PINTO – PMDB/RR

Secretário-Geral da Mesa

Raimundo Carreiro Silva

Diretor-Geral

Agaciel da Silva Maia

Secretaria de Informação e Documentação

Paulo Afonso Lustosa de Oliveira

Subsecretaria de Arquivo

Francisco Maurício da Paz

Elaboração

Edson Luiz Ábrego, Carlos Eduardo Campos Ábrego,
José Augusto Silveira, Rosa Maria G. Vasconcelos e os
estagiários de História Cybelle Araújo, Frederico Tomé
e Rogério Nascimento

SENADORES
DADOS BIOGRÁFICOS
QUINQUAGÉSIMA PRIMEIRA LEGISLATURA
1999 – 2003



SENADO FEDERAL
SUBSECRETARIA DE ARQUIVO

SENADORES
DADOS BIOGRÁFICOS
QUINQUAGÉSIMA PRIMEIRA LEGISLATURA
1999 – 2003

BRASÍLIA – 1999

Editado e distribuído pela
Subsecretaria de Arquivo
Senado Federal
Via N2 Unidade de Apoio I
Brasília – DF
CEP 70165 – 900
Tel: (61) 311-4076

Brasil. Congresso. Senado Federal.

Senadores : dados biográficos : quinquagésima primeira legislatura :
1999-2003. – Brasília : Senado Federal, Subsecretaria de Arquivo, 1999.
429 p. : il., retrs.

1. Senador, biografia, Brasil

CDD 923.281

SUMÁRIO

	<i>Pág.</i>
Apresentação	9
Composição do Senado Federal	11
Índice alfabético	17

APRESENTAÇÃO

A Subsecretaria de Arquivo edita, a cada quatro anos, esta importante obra de referência. A presente edição refere-se à 51ª Legislatura, que compreende o período de 1999 a 2003.

O Senado Federal é composto por três representantes por Estado, com mandatos de oito anos, renovados a cada quatro anos, alternadamente, por um e dois terços de seus membros. Nesta edição, estão contemplados os Senadores que foram eleitos para o período de 1995 a 2003 e para o período de 1999 a 2007.

As informações aqui publicadas, fornecidas pelos Gabinetes, foram estruturadas pela Subsecretaria de Arquivo. Os dados referentes à quantidade de votos e porcentagem dos votos válidos são de responsabilidade dos Tribunais Regionais Eleitorais e de cada Estado e do Distrito Federal.

Algumas explicações são necessárias para melhor entendimento: os Senadores Bello Parga e Wellington Roberto, assumiram em definitivo os mandatos, tendo em vista a morte dos titulares, Senadores Alexandre Costa e Humberto Lucena, respectivamente.

Em virtude da designação dos Senadores José Serra, para o Ministério da Saúde, Waldeck Ornelas, para o Ministério da Previdência e Assistência Social e Renan Calheiros, para o Ministério da Justiça, assumiram, como Senadores, Pedro Piva, Djalma Bessa e Djalma Falcão, respectivamente.

Após a Senadora Benedita da Silva ter renunciado ao mandato a fim de assumir a Vice-Governadoria do Rio de Janeiro, entrou em exercício o Senador Geraldo Cândido. A Senadora Luzia Toledo ocupa a vaga deixada pelo Senador José Ignácio Ferreira, depois que este foi eleito Governador do Estado do Espírito Santo e após o 1º suplente ter sido nomeado Secretário de Planejamento do mesmo Estado.

Os membros da Comissão Diretora do Senado não fazem parte das Comissões Permanentes.

Dados adicionais sobre atuação dos Senadores ou sobre o Senado podem ser obtidos através do site www.senado.gov.br ou pelo Serviço "A Voz do Cidadão", através do telefone 0800-612211.

Francisco Maurício da Paz
Diretor da SSARQ

COMPOSIÇÃO DO SENADO FEDERAL NA 51ª LEGISLATURA

ACRE

Marina Silva*¹ – Bloco PT
Nabor Júnior* – PMDB
Tião Viana**¹ Bloco PT

ALAGOAS

Djalma Falcão* – PMDB
Heloísa Helena**¹ – Bloco PT
Renan Calheiros*** – PMDB
Teotonio Vilela Filho*

AMAPÁ

Gilvam Borges* – PMDB
José Sarney** – PMDB
Sebastião Rocha*¹ – Bloco PT

AMAZONAS

Bernardo Cabral* – PFL
Gilberto Mestrinho** – PMDB
Jefferson Péres*¹ – Bloco PDT

BAHIA

Antonio Carlos Magalhães* – PFL

Djalma Bessa* – PFL

Paulo Souto** – PFL

Waldeck Ornelas*** – PFL

CEARÁ

Lúcio Alcântara* – PSDB

Luiz Pontes** – PSDB

Sergio Machado* – PSDB

DISTRITO FEDERAL

José Roberto Arruda* – PSDB

Lauro Campos*¹ – Bloco PT

Luiz Estevão** – PMDB

ESPÍRITO SANTO

Gerson Camata* – PMDB

Luzia Toledo* – PSDB

Paulo Hartung** – PSDB

GOLÁS

Iris Rezende* – PMDB

Maguito Vilela** – PMDB

Mauro Miranda* – PMDB

MARANHÃO

Bello Parga* – PFL

Edison Lobão* – PFL

João Alberto Souza** – PMDB

MATO GROSSO

Antero Paes de Barros** PSDB
Carlos Bezerra* – PMDB
Jonas Pinheiro* – PFL

MATO GROSSO DO SUL

Juvêncio da Fonseca** PFL
Lúdio Coelho* – PSDB
Ramez Tebet* – PMDB

MINAS GERAIS

Arlindo Porto* – PTB
Francelino Pereira* – PFL
José Alencar** – PMDB

PARÁ

Ademir Andrade* – Bloco PSB
Jáder Barbalho* – PMDB
Luiz Otávio**

PARAÍBA

Ney Suassuna** – PMDB
Ronaldo Cunha Lima* – PMDB
Wellington Roberto * – PMDB

PARANÁ

Álvaro Dias** – PSDB
Osmar Dias* – PSDB
Roberto Requião* – PMDB

PERNAMBUCO

Carlos Wilson* – PSDB
José Jorge** – PFL
Roberto Freire*¹ – Bloco PPS

PIAUI

Alberto Silva** – PMDB
Freitas Neto* – PFL
Hugo Napoleão* – PFL

RIO DE JANEIRO

Artur da Távola* – PSDB
Geraldo Cândido*¹ – Bloco PT
Roberto Saturnino**¹ – Bloco PSB

RIO GRANDE DO NORTE

Geraldo Melo* – PSDB
José Agripino* – PFL
Fernando Bezerra** – PMDB

RIO GRANDE DO SUL

Emilia Fernandes* – Bloco-PDT
José Fogaça* – PMDB
Pedro Simon** – PMDB

RONDÔNIA

Ernandes Amorim* – PPB
Moreira Mendes* – PFL
Amir Lando** – PMDB

RORAIMA

Marluce Pinto* – PMDB
Romero Jucá* – PSDB
Mozarildo Cavalcanti** – PFL

SANTA CATARINA

Casildo Maldaner* – PMDB
Geraldo Althoff* – PFL
Jorge Bornhausen** – PFL

SÃO PAULO

Eduardo Suplicy**¹ – Bloco-PT
José Serra*** – PSDB
Pedro Piva* – PSDB
Romeu Tuma* – PFL

SERGIPE

Antonio C. Valadares*¹ – Bloco-PSB
José Eduardo Dutra*¹ – Bloco-PT
Maria do Carmo Alves** – PFL

TOCANTINS

Carlos Patrocínio* – PFL
Leomar Quintanilha* – PPB
Eduardo Siqueira Campos** – PFL

MANDATOS

*: Período 1995-2003 **: Período 1999-2007. *** Nomeados Ministros (1) Bloco Parlamentar (PT/PDT/PSB/PPS), constituído em 1^a-2-99

ÍNDICE ALFABÉTICO

	<i>Pág.</i>
1. Ademir Andrade	21
2. Alberto Silva	27
3. Álvaro Dias	31
4. Amir Lando	35
5. Antero Paes de Barros	39
6. Antonio Carlos Magalhães	43
7. Antônio Carlos Valadares	49
8. Arlindo Porto	53
9. Artur da Távola	59
10. Bello Parga	65
11. Bernardo Cabral	69
12. Carlos Bezerra	75
13. Carlos Patrocínio	79
14. Carlos Wilson	85
15. Casildo Maldaner	89
16. Djalma Bessa	95
17. Djalma Falcão	99
18. Edison Lobão	103
19. Eduardo Siqueira Campos	109
20. Eduardo Suplicy	113
21. Emilia Fernandes	119
22. Ernandes Amorim	125
23. Fernando Bezerra	129
24. Francelino Pereira	135
25. Freitas Neto	139

	<i>Pág.</i>
26. Geraldo Althoff	143
27. Geraldo Cândido	147
28. Geraldo Melo	151
29. Gerson Camata	157
30. Gilberto Mestrinho	161
31. Gilvam Borges	165
32. Heloísa Helena	169
33. Hugo Napoleão	173
34. Iris Rezende	181
35. Jáder Barbalho	185
36. Jefferson Péres	191
37. João Alberto Souza	197
38. Jonas Pinheiro	201
39. Jorge Bornhausen	205
40. José Agripino Maia	209
41. José Alencar	215
42. José Eduardo Dutra	219
43. José Fogaça	223
44. José Jorge	227
45. José Roberto Arruda	233
46. José Sarney	237
47. José Serra(*)	243
48. Juvêncio da Fonseca	249
49. Lauro Campos	253
50. Leomar Quintanilha	257
51. Lúcio Alcântara	261
52. Lúdio Coelho	267
53. Luiz Estevão	273
54. Luiz Otávio	279
55. Luiz Pontes	285
56. Luzia Toledo	289
57. Maguito Vilela	295
58. Maria do Carmo Alves	299
59. Marina Silva	303
60. Marluce Pinto	307

	<i>Pág.</i>
61. Mauro Miranda	313
62. Moreira Mendes	317
63. Mozarildo Cavalcanti	321
64. Nabor Júnior	325
65. Ney Suassuna	331
66. Osmar Dias	337
67. Paulo Hartung	341
68. Paulo Souto	345
69. Pedro Piva	349
70. Pedro Simon	353
71. Ramez Tebet	361
72. Renan Calheiros (*)	365
73. Roberto Freire	371
74. Roberto Requião	377
75. Roberto Saturnino	381
76. Romero Jucá	387
77. Romeu Tuma	393
78. Ronaldo Cunha Lima	397
79. Sebastião Rocha	403
80. Sergio Machado	407
81. Teotonio Vilela Filho	411
82. Tião Viana	417
83. Waldeck Ornelas (*)	421
84. Wellington Roberto	427

(*) Senadores que ocupam cargo de Ministro



ADEMIR ANDRADE

(Ademir Galvão Andrade)

PSB – PARÁ

ADEMIR ANDRADE
PSB – PARÁ

PROFISSÃO: Engenheiro Civil

NASCIMENTO: 19 de julho de 1950, Milagres – BA

FILIAÇÃO: José dos Santos Andrade e Edna Quadros Galvão

NOME DOS FILHOS: Lício, Cássio e Raíssa

FORMAÇÃO EDUCACIONAL: Graduação em Engenharia Civil pela Escola Politécnica da Universidade Federal da Bahia (1973). Bacharel em Economia pela Universidade Católica de Salvador – BA (1973). Especialização em Administração em Obras de Fundação de Ar Comprimido.

PRINCIPAIS FATOS DA VIDA POLÍTICA: Filiou-se ao MDB (1976) e depois ao PMDB, sendo eleito Deputado Estadual pelo Pará (1978-1982). Na Assembléia Legislativa integrou a Comissão de Finanças. Deputado Federal (1983-1986 e 1987-1990). Destacada atuação na Campanha pelas "Diretas Já" (1984). Na Câmara dos Deputados foi Membro Efetivo da Comissão de Minas e Energia, Suplente da Comissão de Constituição e Justiça (1982-1990) e Vice-Presidente da Comissão de Minas e Energia (1984-1986). *Atuação na Assembléia Nacional Constituinte: Líder do PSB – Partido Socialista Brasileiro (1987-1988). Membro Efetivo da Comissão de Sistematização. Suplente da Comissão da Ordem Social e Membro Efetivo da Comissão de Redação Final.* Eleito Senador da República para o período de 1995-2003 com 488.568 votos (22,47% dos votos válidos). Líder do PSB no Senado. Segundo Vice-Presidente do Senado Federal (1997-1999 e 1999-2001). Foi Membro Suplente da Comissão de Relações Exteriores e Defesa Nacional. Membro Suplente da Comissão de Assuntos Econômicos (1995). Membro Titular da Comissão de Assuntos Econômicos (1996-1998). Presidente da Comissão de Assuntos Sociais (1997-1998). Membro Suplente da Comissão de Constituição, Justiça e Cidadania (1997-1998). Membro Suplente da Comissão de Relações Exteriores e Defesa Nacional (1997-1998).

OUTRAS ATIVIDADES: Bancário (1966-1968). Chefe do Setor de Operações da Coordenação Estadual da Bahia, Fundação Projeto Rondon (1971). Engenheiro Civil da FAO – Engenharia e Fundações Ltda., responsável por várias obras na Bahia, Rio Grande do Norte e São Paulo (1972-1974). Engenheiro Civil da Transpavi-Codrassa S/A, responsável por obras em São Paulo, Rio de Janeiro, Amazonas, Pará, destacando-se na atuação das obras de implantação da Hidrelétrica de Tucuruí-PA (1974-1976) e Execução do Canal das Tartarugas na Ilha de Marajó (1977-1978). Articulista eventual do Jornal *O Liberal* – Coluna de Domingo, Belém-PA (1988-1991).

TRABALHOS PUBLICADOS: *O Povo é a Maior de todas as Autoridades* – Coletânea de discursos, projetos apresentados e comentários sobre a conjuntura política nacional e internacional (1984). *Brasil: Desigualdade e Constituição* – Análise Histórica das Constituições Brasileiras (1986). *Amazônia Urgente: Luta pelo Desenvolvimento do Pará*, pronunciamento com análise dos recursos destinados ao Pará no Orçamento Geral da União no ano de 1996. *Atalhos Sociais* – Relatório das Atividades da Comissão de Assuntos Sociais do Senado, durante a gestão do Senador Ademar Andrade (1999). *Relatório Final da Comissão Especial da Amazônia Destinada a Definir uma Política para o Desenvolvimento Econômico e Social da Amazônia*, Senado Federal (1999).

MISSÕES NO EXTERIOR: Visitou a OEA e a ONU, em defesa dos direitos da Nicarágua – EUA (1983). Em seguida, participou na Nicarágua das comemorações do 4º aniversário da Revolução Nicaragüense. No Uruguai acompanhou para garantir a integridade e liberdade de Raul Sendic em visita a seu pai, preso político encarcerado pela ditadura militar daquele país (1984). Visitou o Parlamento Europeu, onde expôs sobre a questão fundiária no Brasil – Bélgica (1985). Na França e na Suíça, participou de conferências em várias ONG's, também sobre questões fundiárias no sul do Pará (1985). Esteve nos Parlamentos dos governos da Romênia e da Hungria (1985). Foi o Representante Oficial do PSB, na condição de Vice-Presidente do Diretório Nacional, para visitas protocolares ao Governo e Parlamento cubanos, atuando ainda como Observador Internacional no processo de Eleições Distritais daquele país (1989). Representante Oficial do Congresso Nacional Brasileiro junto à Conferência Internacional da União Interparlamentar, em Londres-Inglaterra (1989). Participou do 3º Congresso de Sindicalismo Global em Lisboa – Portugal, a convite da Federação dos Técnicos Industriais do Brasil e do Sindicato dos Trabalhadores de Energia de Portugal (1987).

Representou o Senado Federal na solenidade do 50º aniversário de fundação da Organização das Nações Unidas - ONU, Nova Iorque – EUA (1995).

CONDECORAÇÕES: Títulos de "Cidadão Honorário" concedidos pelas Câmaras Municipais de Rio Maria, Tucuruí, Redenção e Itupiranga. Honra ao Mérito da Câmara Municipal de Capitão Poço. Título de "Personalidade do ano de 1994", conferido pelo jornal *Estado de Tapajós*, de Santarém-PA.

ENDEREÇOS: Senado Federal – Ala Senador Teotônio Vilela, Gab 17
CEP 70165-900 – Brasília-DF
Tel: (61) 311-2104 a 311-2110
FAX: (61) 226-6842
Travessa Almirante Wandenkolk, 1243 – Sala 1405
CEP 66055-030 – Belém/PA
Tel: (91) 212-2538 e 225-0266

SUPLENTE: 1º – João Augusto F. de Oliveira
2º – Orlando Bordallo Junior



ALBERTO SILVA

(Alberto Tavares Silva)

PMDB – PIAUÍ

ALBERTO SILVA
PMDB – PIAUÍ

PROFISSÃO: Engenheiro civil, elétrico e mecânico

NASCIMENTO: 10 de novembro de 1918, Parnaíba – PI

FILIAÇÃO: João Tavares de Carvalho e Silva e Evangelina Rosa e Silva

NOME DO CÔNJUGE: Florisa de Mello Tavares e Silva

DATA DE ANIVERSÁRIO: 4-2

NOME DOS FILHOS: Patrícia, Marcos, Cláudio César, Susana, Carolina, Juliana, Paulo de Tarso e Maria Lúcia

FORMAÇÃO EDUCACIONAL: Bacharel em Engenharia Civil, Mecânica e Elétrica pela Universidade de Itajubá-MG (1941).

PRINCIPAIS FATOS DA VIDA POLÍTICA: Engenheiro-Chefe dos Serviços de Transportes Elétricos – Estrada de Ferro Central do Brasil, Rio de Janeiro (1941-1947). Diretor da Estrada de Ferro Central do Brasil, Parnaíba (1951-1960). Diretor Técnico da Companhia Luz e Força, Parnaíba (1961). Diretor Técnico, Superintendente e Presidente da Cia. de Eletricidade Central, Fortaleza-CE (1962-1970). Presidente da Empresa Brasileira de Transportes Urbanos – EBTU, Brasília (1976-1978). Prefeito, pela UDN, em Parnaíba (1948-1950) e (1954-1959). Governador do Estado do Piauí nos períodos de 1971-1975 e 1987-1991. Senador da República pela ARENA no período de (1978-1986). Deputado Federal pelo PMDB (1995-1999). Eleito Senador da República para o período de 1999-2007 com 311.217 votos (33,26% dos votos válidos). É Membro Titular da Comissão de Infra-Estrutura e da Comissão de Fiscalização e Controle. Membro Suplente da Comissão de Assuntos Econômicos.

TRABALHOS PUBLICADOS: *Plano de recuperação da estrada de ferro do Piauí. Transportes marítimos-ferroviários integrados. Instituto de Pesquisas e Assessoria do Congresso Nacional (1973).*

MISSÕES NO EXTERIOR: Viagem a Israel, como Governador do Piauí, a convite do Governo israelense, para estudar a agricultura do semi-árido e saneamento pelo processo da bacia de oxidação (1972). Membro da comitiva de senadores que foram à posse do Presidente de El Salvador (1984). Visita, em conjunto com os governadores eleitos do Nordeste, às instalações de agricultura irrigada no semi-árido, produção de leite e produção energética, a partir da força eólica, Arizona – EUA (1987). Viagem à Inglaterra com o fim de trazer dois hospitais e uma maternidade pré-moldados para as cidades de Picos, Floriano e Teresina.

CONDECORAÇÕES: Inconfidência Mineira. Mérito Machado de Assis. Assis Chateaubriand. Mérito Mauá. Mérito Renascença. Mérito Legislativo do Piauí. Cidadão Honorário do Ceará.

ENDEREÇOS: Senado Federal – Ala Sen. Tancredo Neves, Gab. 53
70165-900 – Brasília/DF
Tel: (61) 311-3055 a 311-3057
Fax: (61) 322-0282
Rua Amapá, 464 Ap. 1201 – Ilhota – Teresina/PI
Tel: (86) 223-3844

SUPLENTE: 1º – Marcos Tavares Silva
2º – Francisco Rego Damasceno



ÁLVARO DIAS

(Álvaro Fernandes Dias)

PSDB – PARANÁ

ÁLVARO DIAS
PSDB – PARANÁ

PROFISSÃO: Professor

NASCIMENTO: 7 de dezembro de 1944, Quatá – SP

FILIAÇÃO: Silvino Fernandes Dias e Helena Fregadolli Dias

NOME DO CÔNJUGE: Débora Amaral de Almeida Fernandes Dias

DATA DE ANIVERSÁRIO: 5-6

NOME DOS FILHOS: Carolina e Álvaro Filho

FORMAÇÃO EDUCACIONAL: Licenciado em História pela Faculdade de Filosofia, Ciências e Letras da Universidade Estadual de Londrina – UEL. Coursou a Escola Técnica de Comércio (Maringá).

PRINCIPAIS FATOS DA VIDA POLÍTICA: Vereador em Londrina (1968). Na Câmara Municipal foi Vice-Presidente e Líder do MDB. Deputado Estadual (1971-1975). Na Assembléia Legislativa foi Líder do MDB e membro das Comissões de Finanças, Instrução Pública, Agricultura e de Polícia. Deputado Federal por duas Legislaturas (1975-1979 e 1979-1983). Na Câmara dos Deputados, foi membro das Comissões de Agricultura, Educação e Cultura e Minas e Energia. Vice-Líder do MDB (1977-1979 e 1981-1982). Participou da Comissão Parlamentar de Inquérito do Café e da Política Salarial. Foi Secretário-Geral do MDB do Paraná. Em 1982 foi eleito Senador para o período de 1983-1987, quando foi Presidente da Comissão de Agricultura e Política Rural. Vice-Presidente da Comissão de Economia. Vice-Líder do PMDB no Senado. Foi Presidente do Diretório Regional do PMDB no Paraná. Em 1986 foi eleito Governador do Paraná para o período de 1987-1991. Assumiu a Presidência da Telepar (1997). Na 51ª Legislatura é Presidente do Diretório Regional do PSDB. Eleito Senador para o período de 1999-2007 com 2.532.023 votos (65,13% dos votos válidos). Na 51ª Legislatura é Membro Titular da Comissão de Educação e da Comissão de Constituição, Justiça e Cidadania. Membro Suplente da Comissão de Infra-Estrutura.

TRABALHOS PUBLICADOS: *A História Pede Passagem* – 3 vols. Câmara dos Deputados, Coordenação de Publicações – 1977. *A Conquista de um Direito: A Luta do Professor pela Aposentadoria Especial* – Câmara dos Deputados – 1982. *Mudar é Preciso* – Senado Federal – 1983. *Oposição: Discursos Pronunciados* – Câmara dos Deputados, Coordenação de Publicações – 1976.

MISSÕES NO EXTERIOR: Integrou a comitiva que participou da reunião do Parlamento Europeu, bem como da reunião do Parlamento Latino-Americano, realizadas na cidade de Strassburgo, República Federal da Alemanha. Participou da XL Assembléia Geral das Nações Unidas (1985).

ENDEREÇOS: Senado Federal – Ala Senador Nilo Coelho, Gab. 8
CEP 70165-900 – Brasília – DF
Tel: (61) 311-4059 e 311-4060
Rua Comendador Araújo, 510 Conjunto 503 – Centro
CEP 80420-000 – Curitiba/PR

SUPLENTE: 1º – João Olivir Gabardo
2º – Antenor Ribeiro Bonfim



AMIR LANDO

(Amir Francisco Lando)

PMDB – RONDÔNIA

AMIR LANDO
PMDB – RONDÔNIA

PROFISSÃO: Advogado

NASCIMENTO: 25 de abril de 1944, Piratuba – SC

FILIAÇÃO: Bartolo Lando e Letícia Lando

NOME DO CÔNJUGE: Maria de Lourdes Lando

DATA DE ANIVERSÁRIO: 15-11

NOME DOS FILHOS: Ana Letícia, Isolde Luiza e Aníbal Luiz

FORMAÇÃO EDUCACIONAL: Bacharel em Direito, formado pela Universidade Federal do Rio Grande do Sul (UFRGS).

PRINCIPAIS FATOS DA VIDA POLÍTICA: Deputado Estadual (1983-1987). Participou da Assembléia Constituinte do Estado de Rondônia. Participou da CPI em Defesa do Consumidor e como Relator da CPI para apurar irregularidades nas concessões de terras devolutas, em Rondônia. Eleito Suplente de Senador (1987-1995), assumiu a titularidade em 1990, em virtude do falecimento do Senador Olavo Pires. Relator e autor do requerimento de criação da CPMI da Desestatização. Presidente da Comissão encarregada de examinar o Projeto do Código Nacional de Trânsito. Relator da Comissão Parlamentar de Inquérito que investigou denúncias de corrupção envolvendo o então Presidente da República, Fernando Collor, e o tesoureiro de sua campanha eleitoral, Paulo César Farias, culminando no *impeachment* do ex-Presidente. Eleito Senador para o período de 1999-2007 com 188.051 votos (41,81% dos votos válidos). Na 51ª Legislatura é Membro Titular da Comissão de Constituição, Justiça e Cidadania e da Comissão de Assuntos Sociais. Membro Suplente das Comissões de Educação e de Assuntos Econômicos.

OUTRAS ATIVIDADES: Professor do Curso de Direito Agrário em Livramento, Rio Grande do Sul (1970-1971) e em Rio Branco, Acre (1974). Chefe da Seção de Estudos Tributários, IBRA-MA, Porto Alegre, Rio Grande do Sul (1967-1968). Advogado do Incra – MA, Rio Grande do Sul (1969-

1970). Procurador Autárquico, Incra – MA, Rio Grande do Sul (1970-1972). Membro do Conselho da Ordem dos Advogados do Brasil, Seção Rondônia (1984). Presidente da Comissão de Discriminação de Terras Devolutas, Incra – MA, Acre e Rondônia (1973-1975). Assessor Técnico da Embrater à disposição do Gabinete do Ministro da Agricultura (1975-1976). Consultor do Ministério da Agricultura. Membro do Conselho Penitenciário do Território Federal de Rondônia (1978-1979). Advogado militante – OAB/RO (1976). Assessor Jurídico da Associação Profissional dos Trabalhadores Autônomos em Garimpo de Rondônia – APROTACA (1979).

TRABALHOS PUBLICADOS: Artigos sobre *As Terras do Acre*, *Jornal de Brasília*, Brasília-DF. *O Seringal Nativo – Síntese Jurídica e Histórica*, jornal *O Guaporé*, Porto Velho-RO. Depoimento na CPI da Terra, Brasília-DF (1997).

ENDEREÇOS: Senado Federal – Ala Senador Filinto Müller, Gab. 15
CEP 70165-900 – Brasília – DF
Tel: (61) 311-3130 a 311-3132
Fax: (61) 323-3428
Av. Calama, 1407 – Jardim América – Porto Velho/RO
Tel: (69) 224-3991

SUPLENTE: 1º – Mário Calixto Filho
2º – Elifas Paulo da Silva



ANTERO PAES DE BARROS

(Antero Paes de Barros Neto)

PSDB – MATO GROSSO

ANTERO PAES DE BARROS
PSDB – MATO GROSSO

PROFISSÃO: Jornalista

NASCIMENTO: 3 de janeiro 1953, Cuiabá-MT

FILIAÇÃO: Ranulpho Paes de Barros e Almira Malhado Paes de Barros

NOME DO CÔNJUGE: Cristiane Maria Mesquita Paes de Barros

DATA DE ANIVERSÁRIO: 7-7

NOME DOS FILHOS: Ranulfo, Patrícia e Tiago

PRINCIPAIS FATOS DA VIDA POLÍTICA: Vereador em (1982). Participou da Comissão de Transportes (quebra do monopólio no sistema de Transporte Coletivo da Capital). Deputado Federal (1986). Secretário Chefe da Casa Civil (1995). Secretário de Estado de Comunicação Social. Eleito Senador da República para o período de 1999-2007 com 469.179 votos (55,46% dos votos válidos). Na 51ª Legislatura é Membro Titular da Comissão de Assuntos Sociais e da Comissão de Assuntos Econômicos. Membro Suplente da Comissão de Infra-Estrutura.

ENDEREÇOS: Senado Federal – Ala Senador Teotônio Vilela, Gab. 24
CEP 70165-900 – Brasília/DF
Tel: (61) 311-1248 a 311-1348
Fax: (61) 321-9470
Rua 26, casa 93 – Bairro Boa Esperança
CEP 78068-610 – Cuiabá/MT

SUPLENTE: 1º – Luís Antonio Vitório Soares
2º – Celis Borges



ANTONIO CARLOS MAGALHÃES

(Antonio Carlos Peixoto de Magalhães)

PFL – BAHIA

ANTONIO CARLOS MAGALHÃES
PFL – BAHIA

PROFISSÃO: Médico e Jornalista

NASCIMENTO: 4 de setembro de 1927, Salvador – BA

FILIAÇÃO: Francisco Peixoto de Magalhães e Helena Celestina de Magalhães

NOME DO CÔNJUGE: Arlette Maron de Magalhães

DATA DE ANIVERSÁRIO: 15-11

NOME DOS FILHOS: Antonio Carlos Júnior, Tereza Cristina, Luís Eduardo e Ana Lúcia

FORMAÇÃO EDUCACIONAL: Formado em Medicina pela Faculdade de Medicina da Universidade Federal da Bahia (1952).

PRINCIPAIS FATOS DA VIDA POLÍTICA: Eleito Deputado Estadual pela UDN – União Democrática Nacional (1954). Foi Líder do Partido e membro de várias Comissões, inclusive Presidente da Comissão de Finanças e Orçamento. Deputado Federal pela primeira vez em 1958. Reeleito para o período de 1962-1966. Na Câmara dos Deputados integrou várias Comissões: Orçamento e Economia, Fiscalização Financeira, Educação e Saúde, Transporte e Minas e Energia, e presidiu em exercício, a Comissão de Inquérito e Reuniões Interparlamentares para Estudos e Conferências nos Estados Unidos, Portugal, Espanha, Polônia, Iugoslávia e Itália. Foi Presidente da União Democrática Nacional – BA, e o primeiro Presidente da ARENA (Aliança Renovadora Nacional) – BA. Prefeito nomeado do Município de Salvador (1967-1970). Governador do Estado da Bahia (1971-1975). Foi Presidente da ELETROBRÁS (Centrais Elétricas Brasileira S/A) – (1975). Membro do Conselho de Administração da Itaipu Binacional (1976-1978). Eleito Governador da Bahia pela segunda vez (1979-1983). Foi nomeado Ministro de Estado das Comunicações (1985-1990). Em março de 1991 assumiu como Governador do Estado da Bahia pela terceira vez. Eleito Senador da República para o período de 1995-2003 com 1.926.557 votos (32,74% de votos válidos). No Senado foi Presidente da Comissão de Relações Exteriores e Defesa Nacional. Membro Titular da Comissão de Assuntos Sociais. Membro

Suplente da Comissão de Constituição, Justiça e Cidadania e da Comissão de Educação. Eleito Presidente do Senado Federal (1997-1999). Assumiu interinamente a Presidência da República de 15 a 22 de maio de 1998. Reeleito Presidente do Senado Federal para o biênio 1999-2001.

OUTRAS ATIVIDADES: Foi presidente do Grêmio do Ginásio da Bahia e representante de série no Diretório Acadêmico da Faculdade de Medicina durante os seis anos do curso, bem como presidente do Diretório Central dos Estudantes da Bahia. Redator, por muitos anos, do jornal *Estado da Bahia* e Redator de Debates da Assembléia Legislativa. Exerceu a função de médico do Serviço Público Estadual. Foi Assistente e Professor Adjunto da Faculdade de Medicina da Universidade Federal da Bahia. No período de 1971-1975, fez palestras e conferências pelo Brasil e Portugal, tendo sido orador oficial nas comemorações de 31 de março, na Escola Superior de Guerra (1972). Também foi conferencista na Escola Superior de Guerra (ESG), Escola de Guerra Naval (EGN), Escola do Comando e Estado-Maior da Aeronáutica (ACEMAR). Presidente da Fundação Bahiana para Estudos Econômicos e Sociais (1983) e ocupante da Cadeira nº 37 da Academia de Letras da Bahia, desde 1983.

TRABALHOS PUBLICADOS: Discursos e Mensagens como Prefeito e Governador. Livros: *Não era fácil ser revolucionário e Meu compromisso com o Nordeste. Política é paixão*, transcrição de entrevista realizada por uma equipe de jornalistas (1995).

MISSÕES NO EXTERIOR: Visitou Portugal, França e Itália representando a Assembléia Legislativa do Estado da Bahia (1957). Na visita do Presidente Juscelino Kubitschek a Portugal, França e Itália viajou como Representante da Câmara dos Deputados (1960). Participou da Conferência Interparlamentar, representando a Câmara dos Deputados, realizadas em Portugal, Itália, França e Polônia (1961). Representante da Câmara dos Deputados, na Conferência Interparlamentar realizada na Iugoslávia (1963). Esteve nos Estados Unidos a convite do Departamento de Estado (1964). Como Governador da Bahia, foi convidado para visita oficial a Portugal e Espanha. Como Presidente da Eletrobrás, viajou à França e Alemanha (1976) e aos Estados Unidos (1977) para tratar de assuntos do Banco Mundial, Interamericano e bancos privados. Viajou à Itália a convite da ENEL, para visitar as instalações da *holding* de energia italiana. Esteve no Vaticano designado pelo Presidente da República, como seu representante pessoal nas

cerimônias do Consistório, convocado por Sua Santidade o Papa João Paulo II, quando foram elevados à dignidade cardinalícia os senhores Arcebispos de Salvador e Brasília (1988). Como Presidente da Comissão de Relações Exteriores e Defesa Nacional do Senado Federal, foi membro da comitiva oficial do Presidente da República em visita à França (1996). Participou, como Presidente do Senado Federal, da VIII Conferência de Presidentes de Parlamentos Democráticos Ibero-americanos, Espanha (1997). Viajou a Lisboa para participar da reunião que criou o Fórum dos Parlamentares de Língua Portuguesa (1998).

CONDECORAÇÕES: Título de "Prefeito do Século", conferido pela Câmara Municipal de Salvador (1970). Sócio Benemérito de várias instituições, incluindo o Instituto Geográfico e Histórico da Bahia e a Universidade Católica de Salvador. Eleito Cidadão pelas Câmaras Municipais de vários municípios baianos. Medalhas: Pacificador (Exército Brasileiro). Santos Dumont (Força Aérea Brasileira). Almirante Tamandaré (Marinha de Guerra do Brasil). Serviços Distintos da Marinha (Marinha de Guerra do Brasil). Tomé de Souza (Prefeitura Municipal de Salvador). Grande Medalha da Inconfidência (Minas Gerais), do Mérito Judiciário (Tribunal de Justiça da Bahia), do Mérito Luiz Tarquínio (Federação das Indústrias do Estado da Bahia), do Mérito Mauá (Ministério dos Transportes), da Ordem do Mérito Legislativo (Assembléia Legislativa de Minas Gerais). Ordem do Mérito Cultural. Colar (Grão Chanceler) da Ordem do Mérito da Bahia. Grande Oficial da Legião de Honra da França. Grande Oficial da Ordem de Rio Branco. Grande Oficial da Ordem do Mérito Aeronáutico. Grande Oficial da Ordem do Mérito Naval. Grande Oficial da Ordem do Mérito Militar. Grã-Cruz das seguintes Ordens: Militar de Cristo (Portugal). Beneemerência (Portugal). Mérito Judiciário Militar (Brasil). Ordem do Infante Dom Henrique (Portugal). Mérito Civil (Espanha). Ordem do Mérito (Argentina). Ordem de Mayo (Argentina). Grã-Cruz da Ordem ao Mérito (Itália). Ordem Rosa Branca (Finlândia). Ordem Nacional do Mérito (Alemanha). Ordem Francisco Miranda (Venezuela). Ordem do Mérito Libanês (Líbano). Ordem de Bernardo O'Higgins (Chile). Mérito Judiciário do Trabalho (Brasil). Ordem do Mérito das Forças Armadas (Brasil). Ordem do Rio Branco. Ordem dos Guararapes (Pernambuco). Renascença (Piauí). Comunicações (Brasil). Mérito Apiripê (Sergipe). Mérito de Brasília. Medalha Tiradentes conferida pela Polícia Militar do Distrito Federal.

ENDEREÇOS: Senado Federal – Ed. Principal, 1º Andar – Gab. 5
CEP 70165-900 – Brasília/DF
Tel: (61) 311-2191 a 311-2195

Rua da Graça, 383 – ap. 1701 – Ed. Stela Maris
Bairro da Graça – Salvador/BA
Tel: (71) 371-7094 e 371-7095

SUPLENTE: 1º – Antonio Carlos de Magalhães Júnior
2º – Helio Correia



ANTONIO CARLOS VALADARES

(Antonio Carlos Valadares)

PSB – SERGIPE

ANTONIO CARLOS VALADARES
PSB – SERGIPE

PROFISSÃO: Advogado e Químico

NASCIMENTO: 6 de abril de 1943, Simão Dias – SE

FILIAÇÃO: Pedro Almeida Valadares e Josefa Maria Valadares

NOME DOS FILHOS: Luciana e Antonio Carlos Júnior

FORMAÇÃO EDUCACIONAL: Formado em Química Industrial pela Escola de Química da Universidade Federal de Sergipe (1966) e Bacharel em Direito pela Escola de Direito da Universidade Federal de Sergipe (1986).

PRINCIPAIS FATOS DA VIDA POLÍTICA: Prefeito Municipal de Simão Dias – SE (1967-1970). Deputado Estadual por duas Legislaturas (1971-1974 e 1975-1978). Foi Presidente da Assembléia Legislativa de Sergipe (1975-1976). Eleito Deputado Federal (1979-1982). Assumiu a Secretaria da Educação e Cultura do Estado de Sergipe durante um período de dois anos e nove meses, reassumindo em seguida o seu mandato parlamentar. Vice-Governador do Estado de Sergipe (1983-1986), assumindo eventualmente o cargo de Prefeito da cidade de Aracaju. Governador do Estado de Sergipe (1987-1990). Fundador em Sergipe e Presidente do Partido Social Trabalhista – PST (1991-1992). Foi Presidente do Partido Progressista – PP (1993-1995). Eleito Senador da República para o período de 1995-2003 com 271.171 votos (31,55% dos votos válidos). Foi Membro Titular das Comissões de Assuntos Sociais (1995-1998), Fiscalização e Controle e de Relações Exteriores e Defesa Nacional. Membro Suplente da Comissão de Assuntos Econômicos (1995-1998) e da Comissão de Educação. Na 51ª Legislatura é Membro Titular da Comissão de Constituição, Justiça e Cidadania. É Membro Suplente da Comissão de Educação e da Comissão de Assuntos Econômicos. Desde 1995 é Presidente do Diretório Regional do Partido Socialista Brasileiro – PSB em Sergipe.

TRABALHOS PUBLICADOS: *A importância da citricultura para o progresso de Sergipe* (1994). *Não à privatização da Petrobras* (1995). *Em defe-*

sa dos funcionários do Banco do Brasil (1995). A seca no Nordeste (1995). A Petrobras é nossa, defendê-la é defender o Brasil (1995). Greve da Petrobras (1995). Previdência: preservar direitos e garantir conquistas (1995). Participação da OAB na indicação de membros dos TRE e do TSE (1995). Lei nºs 9.100 e 9.096 de 29 de setembro de 1995. Caos na saúde – O porquê da contribuição social (1995). Desemprego e falência. A outra face do real (1996). Retirada pelo trabalhador do seu FGTS para instalação de micro-empresa (1996). Entrevista à Gazeta de Sergipe (1996). O analfabetismo no Brasil (1996). Eleições municipais 96 – perguntas e respostas (1996). Manual do Vereador (1996). A CPI dos bancos – Quem não deve não teme (1996). Não à Reforma da Previdência de FHC, Sim às emendas do Senador Valadares (1997). O servidor público merece respeito (1998).

MISSÕES NO EXTERIOR: Visitou a França, Alemanha, Espanha, Israel, Estados Unidos e Bélgica na qualidade de Governador do Estado de Sergipe. Participante do Congresso Interparlamentar em Cuba (1996). Visita a Argentina como membro da Assembléia Estadual. Visita a Indonésia, representando o Congresso brasileiro.

CONDECORAÇÕES: Comenda do Tribunal de Contas do Estado de Sergipe. Comenda do Ministério Público. Cidadão Honorário de diversos municípios. Eleito melhor Senador do Ano em 1995, 1996 e 1997 conferido pela Frente das Associações de Moradores de Sergipe. Diploma de Honra ao Mérito, conferido pela Associação Nacional da Polícia Rodoviária Federal (1997). Personalidade 1995, Lions Clube de Sergipe.

ENDEREÇOS: Senado Federal – Ala Senador Teotônio Vilela, Gab. 12
CEP 70165-900 – Brasília/DF
Tel: (61) 311-2201 e 311-2207
Rua Sílvio César Leite, 301 – Ap. 902
Edifício Palazzo Fiorentino – Bairro Salgado Filho
CEP 49010-100 – Aracaju/SE
Tel: (79) 211-1498

SUPLENTEs: 1º – Jugurta Barreto de Lima
2º – Abel Jacob dos Santos



ARLINDO PORTO

(Arlindo Porto Neto)

PTB – MINAS GERAIS

ARLINDO PORTO
PTB – MINAS GERAIS

PROFISSÃO: Administrador de Empresas, Contador e Empresário

NASCIMENTO: 27 de março de 1945, Patos de Minas – MG

FILIAÇÃO: José Alves Porto e Joana de Paula Porto

CÔNJUGE: Maria Coeli Memória Porto

DATA DE ANIVERSÁRIO: 9-9

FILHOS: Luís Fernando e Regina

FORMAÇÃO EDUCACIONAL: Formado pela Universidade Federal de Uberlândia em Ciências Contábeis (1972) e Administração de Empresas (1973). Curso de Administração Pública Municipal na Alemanha pela Fundação Alemã para o Desenvolvimento (1986). Estudos sobre o Sistema Federativo Norte-americano, patrocinados pelo Departamento de Estado dos Estados Unidos, Washington (1992).

PRINCIPAIS FATOS DA POLÍTICA: Diretor da AMM – Associação Mineira dos Municípios (1985). Fundador e Presidente por dois mandatos da AMAPAR – Associação dos Municípios do Alto Paranaíba (1985-1986). Prefeito de Patos de Minas – PMDB (1983-1988). Vice-Governador de Minas Gerais (1991-1994). Secretário do Trabalho e Ação Social do Estado de Minas Gerais (1993-1994). Eleito Senador da República para o período de 1995-2003 com 1.419.993 de votos (15,93% dos votos válidos). Na 51ª Legislatura é Membro Titular da Comissão de Infra-Estrutura. Foi Vice-Presidente da Comissão de Infra-Estrutura do Senado Federal (1995). Participou das seguintes Comissões Permanentes: Comissão de Assuntos Econômicos, Comissão de Educação, Comissão de Constituição, Justiça e Cidadania, Comissão de Assuntos Sociais e Comissão de Relações Exteriores e Defesa Nacional. Participou das seguintes Comissões Temporárias e Especiais: Comissão Mista de Orçamento e Comissão Especial para Levantamento das Obras Inacabadas de Responsabilidade do Governo Federal. Na 51ª Legislatura é Membro Titular da Comissão de Infra-Estrutura. Atualmente é Minis-

tro de Estado da Agricultura e do Abastecimento (1996-1998). Vice-Presidente do Diretório Nacional do PTB (1995-1999), Vice-Presidente do Diretório Estadual do PTB – MG (1999-2000).

OUTRAS ATIVIDADES: Iniciou suas atividades profissionais como contabilista e administrador de empresas. Membro da Fundação Educacional de Patos de Minas, mantenedora das Faculdades de Filosofia, Ciências e Letras, de Administração de Empresas, Ciências Contábeis, Direito e Farmácia, do Sindicato Rural, da Associação Comercial e Industrial, da Cooperativa Mista Agropecuária e do Sindicato dos Contabilistas de Patos de Minas. Fundador do Lions Clube de Patos de Minas – Centro e seu Presidente de 1980-1981. Atividades empresariais em diversas áreas, restringindo-se atualmente às de hotelaria, imobiliária, pecuária e cafeicultura.

MISSÕES NO EXTERIOR: Chefe da Delegação do Governo do Estado de Minas Gerais para negociação de financiamentos junto ao Banco Mundial e Banco Interamericano de Desenvolvimento – Washington/EUA (1991). Chefe da Delegação do Governo do Estado de Minas Gerais, para negociação de financiamento da OECF – Tóquio/Japão (1991). Chefe da Delegação Mineira à Feira de Hanover, Alemanha (1992). Chefe da Delegação do Governo do Estado de Minas Gerais a Viena/Áustria (1993). Chefe da Delegação do Governo do Estado de Minas Gerais a Londres/Reino Unido (1994). Chefe da Delegação Brasileira ao I Foro Ibero-Americano de Agricultura – Santiago/Chile (1996). Chefe da Delegação Brasileira à Cúpula Mundial de Alimentação – Roma/Itália (1996). Membro da Delegação Brasileira à I Reunião Ministerial da Organização Mundial de Comércio (OMC) – Cingapura/Tailândia (1996). Chefe da Delegação Brasileira à VII Reunião do Conselho de Ministros do Comitê de Sanidade Vegetal do Cone Sul (COSAVE) – Buenos Aires/Argentina (1996). Chefe da Delegação Brasileira para Acordos Bilaterais – Paris/França (1996). Chefe da Delegação Brasileira de Negociações com a Hungria/Budapeste (1996). Membro da comitiva oficial da viagem do Presidente da República Fernando Henrique Cardoso a Londres (1997). Chefe da Delegação Brasileira à VI Reunião do Comitê Hemisférico para a Erradicação da Febre Aftosa e à X Reunião Interamericana de Saúde Animal, em nível ministerial, da OPAS/OMS – Washington/EUA (1997). Chefe da Delegação Brasileira à 65ª Sessão Geral do Comitê Internacional do Escritório Internacional de Epizootias (OIE) – Paris/França (1997). Chefe da Delegação Brasileira para Negociações com o Comissário para Assuntos Agrícolas da União Européia – Bruxelas/Bélgica

(1997). Chefe da Delegação Brasileira à XVII Reunião Ministerial do Grupo de Cairns – Rio de Janeiro (1997). Chefe da Delegação Brasileira e Representante do Senhor Presidente da República Fernando Henrique Cardoso nas comemorações do 70º aniversário da Federación Nacional de Cafeteros de Colômbia – Medellin (1997). Chefe da Delegação Brasileira ao II Foro Ibero-americano de Agricultura, preparatório à VII Cúpula Ibero-americana de Chefes de Estado e de Governo – Maturin/Venezuela (1997). Chefe da Delegação Brasileira à IX Reunião Ordinária da Junta Interamericana de Agricultura (IICA) – Santiago/Chile (1997). Chefe da Delegação Brasileira à XXIX sessão da Conferência da Organização das Nações Unidas para Agricultura e Alimentação (FAO) – Roma/Itália (1997). Chefe da Delegação Brasileira à VIII Reunião de Ministros do Comitê de Sanidade Vegetal do Cone Sul (COSAVE) – Assunção/Paraguai (1998). Chefe da Delegação Brasileira à III Reunião de ministros da Agricultura do Mercosul – Buenos Aires/Argentina (1998). Chefe da Delegação Brasileira à XVIII Reunião Ministerial do Grupo de Cairns – Sidney/Austrália (1998). Chefe da Delegação Brasileira à Conferência Internacional sobre as Perspectivas para a Erradicação da Febre Aftosa no Próximo Milênio – Brasília (1996). Membro da Delegação Brasileira à XI Reunião do Conselho do Mercado Comum do Sul (MERCOSUL) – Fortaleza (1996). Chefe da Delegação Brasileira à Reunião de Ministros da Agricultura do Mercosul – Porto Alegre (1996). Membro da Delegação Brasileira à I Reunião de Ministros responsáveis pelo Comércio da Área de Livre Comércio das Américas (ALCA) – Belo Horizonte (1997).

CONDECORAÇÕES: Medalha "World Food Day" outorgada pela FAO (1996). Medalha "Republique Frangisse", pelo Ministère de L'Agriculture de la Pêche et de L'Alimentation (1997). Medalha outorgada pela República Italiana (1997) durante a Presidência do Senhor Oscar Luigi Scalfaro e o governo do Primeiro-Ministro Romano Prodi. Ordem do Mérito do Líbano (1998). Ordem do Mérito da Aeronáutica (1997). Ordem do Mérito das Forças Armadas, Grande Oficial (1997). Ordem do Mérito Militar do Exército (1998). Medalha da Ordem do Mérito da Inconfidência. Medalha "Santos Dumont". Comenda "Antônio Secundino". Medalha Ordem do Mérito Legislativo, Assembléia Legislativa do Estado de Minas Gerais. Medalha "Visconde de Mauá" outorgada pela Associação Comercial do Rio de Janeiro, pelos relevantes serviços à Nação brasileira (1996). Medalha "Bicentenário da Morte do Alferes Tiradentes", Grandes Lojas Maçônicas de Minas Gerais. Medalha "Tiradentes," Grande Oriente de Minas Gerais. "Benfeitor" da Academia Mineira de Medicina. Administrador do Ano, Conselho Federal

de Administração, Conselho Regional de Administração de Minas Gerais e Sindicato dos Administradores do Estado de Minas Gerais. Medalha "Centenário do Nascimento do Eng. Dermeval José Pimenta". "Melhor dos Transportes, Minas-1992", ADESG/MG. "Honra ao Mérito", Cooperativa Agrícola de Cotia em Paracatu. Medalha Ordem do Mérito Legislativo Municipal, Câmara Municipal de Coromandel. Medalha do "Bicentenário do Martírio de Tiradentes", Grande Oriente de Minas Gerais. "Bicentenário do Martírio de Tiradentes", Secretaria de Educação e Cultura de Barbacena. "Grande Benemérito", Rotary Clube de Patos de Minas/Guaratinga. "Amigo do CPOR" de Belo Horizonte. "Medalha Companheiro", Lions Clube de Unai (1996). "Medalha de Benfeitor AITMAT". "Comenda Casa do Jornalista" – Associação de Imprensa do Triângulo Mineiro e Alto Paranaíba (1996). "Medalha do Cinquentenário", outorgada pelo SESC. Medalha de agradecimento pela realização do XVII Congresso da Comissão Sericícola Internacional, na cidade de Cambé/PR – Associação Companheiros das Américas – Comitê Ohio e Associação Mantenedora de Projetos de Desenvolvimento em Comunidades Isoladas ou Carentes – AMPRODEC (1997). "Melhores de 1992", AITMAP e Correio de Araxá. "Medalha do Mérito", COOPERVAP – Paracatu (1997).

ENDEREÇO: Senado Federal – Ala Senador Afonso Arinos, Gab. 5
CEP 70165-900 – Brasília/DF
Tel: (61) 311-2321 a 311-2327

SUPLENTE: 1º – Regina Maria D'Assumpção
2º – Robson Ferreira



ARTUR DA TÁVOLA

(Paulo Alberto Artur da Távola Moretzsohn Monteiro de Barros)

PSDB – RIO DE JANEIRO

ARTUR DA TÁVOLA
PSDB – RIO DE JANEIRO

PROFISSÃO: Advogado, Jornalista, Escritor e Professor

NASCIMENTO: 3 de janeiro de 1936, Rio de Janeiro – RJ

FILIAÇÃO: Paulo de Deus Moretzsohn Monteiro de Barros e Magdalena Koff Monteiro de Barros

NOME DO CÔNJUGE: Mirian Ripper Nogueira Lobo

DATA DE ANIVERSÁRIO: 10-3

NOME DOS FILHOS: André, Eduardo e Leonardo

FORMAÇÃO EDUCACIONAL: Bacharel em Direito pela PUC do Rio de Janeiro (1959). Especialista em Educação pelo Centro Latino-Americano de Formação de Especialistas em Educação – CLAFEE/UNESCO.

PRINCIPAIS FATOS DA VIDA POLÍTICA: Eleito Deputado Estadual Constituinte (1961-1962-PTN e 1962-1964-PTB). Deputado Federal (1987-1991 e 1991-1995). Foi líder do PSDB na Câmara Federal (1994). Membro da Comissão Executiva Nacional do PSDB, partido do qual foi fundador e primeiro Líder na Constituinte. Na Câmara dos Deputados foi Membro das seguintes Comissões: Membro Titular da Comissão de Educação, Cultura e Desporto. Membro Suplente da Comissão de Ciência e Tecnologia, Comunicação e Informática (1991-1992). Membro Suplente da Comissão de Educação, Cultura e Desporto (1993-1994). Foi ainda, em 1989, Titular da Comissão de Constituição e Justiça, de Redação e da Comissão de Relações Exteriores. Membro Suplente da Comissão de Ciência e Tecnologia, Comunicação e Informática, e da Comissão de Educação, Cultura, Esporte e Turismo. Integrante da Comissão que exerceu a fiscalização e controle dos atos do Poder Executivo, na área da Educação. Membro da Comissão Especial incumbida de apreciar o PL 1.506/89 que "institui normas gerais de proteção à infância e à juventude e outros, que criam o Estatuto da Criança e do Adolescente". Em 1990 – Membro Titular da Comissão Especial destinada a apreciar a Proposta de Emenda à Constituição que institui a pena de morte. Membro Titular da Comissão Parla-

mentar de Inquérito destinada a apurar o envolvimento de autoridades brasileiras no acobertamento do tráfico de drogas. Membro Suplente da Comissão Parlamentar de Inquérito destinada a investigar o extermínio de crianças e adolescentes no Brasil. Membro Titular da Procuradoria Parlamentar da Câmara dos Deputados. Em 1991 – Membro Titular da Comissão Especial destinada a proferir parecer ao PL 965/91, do Poder Executivo, que institui normas gerais sobre desportos. Em 1992 – Membro Suplente da Comissão Especial destinada a apreciar a PEC 3/91, que acrescenta dispositivo ao art. 53 da Constituição Federal, limitando a incidência das imunidades parlamentares quando há ilícitos penais anteriormente praticados. Membro Titular da Comissão Especial Mista destinada a elaborar os modelos a serem utilizados no plebiscito sobre forma e sistema de governo. Membro Titular da Comissão Especial destinada a dar parecer sobre a denúncia contra o Sr. Presidente da República por crimes de responsabilidade. Em 1993 – Membro Titular da Comissão de Relações Exteriores. Membro Suplente da Comissão Especial para apreciar e dar parecer a todas as proposições em trâmite na Casa, referentes à Legislação Partidária e Eleitoral. Em 1994 – Membro Titular da Comissão de Relações Exteriores. Vice-Líder do PSDB (1991) e Líder do PSDB (1994) na Câmara dos Deputados. Eleito Senador para o período de 1995-2003 com 1.816.303 votos (18,33% dos votos válidos). Na 51ª Legislatura é Membro Titular da Comissão de Educação e da Comissão de Relações Exteriores e Defesa Nacional. Membro Suplente da Comissão de Assuntos Sociais e da Comissão de Constituição, Justiça e Cidadania.

OUTRAS ATIVIDADES: Jornalista do *O Globo*, *Última Hora*; *Colecionista do jornal O Dia*; Comentarista da Rádio Globo e da CBN; Comentarista e Produtor de programas culturais na TVE e Rádio MEC.

TRABALHOS PUBLICADOS: *Arte de Ser. Mevitevendo. Alguém que já não fui. Cada um no meu lugar. Ser Jovem. Do Amor, Ensaio de Enigma. A Liberdade do Ver. O Ato. Comunicação é Mito. Calentura. Amor a Si Mesmo. Aurice Ravel. Um Feiticeiro sem Deus.* Separatas de discursos pronunciados – Câmara dos Deputados: *Vozes do Rio. Hiper Realismo. Orestes Barbosa, 100 anos.*

MISSÕES NO EXTERIOR: Comemoração dos 500 anos do Descobrimento da América, reunindo países de língua latina em Barcelona – Espanha, por ocasião da Expo 92. Representante da Câmara dos Deputados em viagens oficiais a

convite da República Popular da China e República Nacional da China (Taiwan). Congressos internacionais de Comunicação e Literatura.

CONDECORAÇÃO: Ordem do Rio Branco

ENDEREÇOS: Senado Federal – Ala Senador Afonso Arinos, Gab. 2
CEP 70165-900 – Brasília – DF
Tels.: (61) 311-2431 e 311-2437
Rua Gago Coutinho, 66, Ap. 401 – Laranjeiras
CEP 22221-070 – Rio de Janeiro/RJ
Tel: (21) 265-4914

SUPLENTE: 1º – Nilo Teixeira Campos
2º – Eurico Natal



BELLO PARGA

(Luís Carlos Bello Parga)

PFL – MARANHÃO

BELLO PARGA
PFL – MARANHÃO

PROFISSÃO: Bancário

NASCIMENTO: 20 de dezembro de 1928, São Luís – MA

FILIAÇÃO: Lauro Nina Parga e Gilda Bello Parga

NOME DO CÔNJUGE: Paula Frassinetti Moreira Parga

DATA DE ANIVERSÁRIO: 30-3

NOME DOS FILHOS: Luís Carlos e Janaína

FORMAÇÃO EDUCACIONAL: Contabilidade pela Escola Técnica Federal (1946).

PRINCIPAIS FATOS DA VIDA POLÍTICA: Filiado à UDN (1948). Delegado da Convenção Nacional da UDN (1960). Vogal do Diretório Nacional da UDN (1963). Assistente do Secretário Particular da Presidência da República (1965). Suplente do Senador José Sarney (1978-1987). Superintendente Regional do Banco do Brasil (1979-1986). Membro do Conselho de Cultura do Estado do Maranhão. Fundador da ARENA no Maranhão. Presidente do Conselho de Ética e Disciplina Partidária da ARENA. Membro do Diretório Estadual da ARENA (1984). Delegado da Convenção Nacional da ARENA no Maranhão (1984). Delegado da Convenção Estadual da ARENA (1986-1988). Eleito Suplente de Senador (1987-1995), assumiu em 9 de outubro de 1992, com a nomeação do titular Senador Alexandre Costa para o Ministério Regional da Integração. Novamente Suplente de Senador para o período de 1995-2003, assumiu definitivamente a titularidade do cargo em virtude do falecimento do Senador Alexandre Costa em 1998. Na 51ª Legislatura é Vice-Presidente da Comissão de Assuntos Econômicos para o biênio 1999-2000. Membro Titular da Comissão de Assuntos Sociais. Membro Suplente da Comissão de Constituição, Justiça e Cidadania. Membro Titular da CPI do Sistema Financeiro (1999).

OUTRAS ATIVIDADES: Jornalista político no Maranhão (1949-1950). Funcionário do Banco do Brasil (1951-1986). Presidente do Banco do Esta-

do do Maranhão (1966-1967). Diretor do Banco do Nordeste do Brasil (1967-1973). Presidente da Cia. de Desenvolvimento Mineral do Maranhão (1973-1974). Diretor do jornal *O Estado do Maranhão* (1977-1978). Membro da Academia Maranhense de Letras (1991).

CONDECORAÇÕES: Ordem do Cruzeiro do Sul. Medalha da Ordem do Mérito Timbira. Medalha "João Lisboa" do Mérito Cultural. Grande Oficial da Ordem do Mérito Aeronáutico (1998).

ENDEREÇOS: Senado Federal – Ala Senador Tancredo Neves, Gab. 50
CEP 70165-900 – Brasília/DF
Tels.: (61) 311-3069 a 311-3072
Rua Grande, 490 Ap. 902 – São Luís/MA

SUPLENTE: Francisco Escórcio



BERNARDO CABRAL

(José Bernardo Cabral)

PFL – AMAZONAS

BERNARDO CABRAL
PFL – AMAZONAS

PROFISSÃO: Advogado

DATA DE NASCIMENTO: 27 de março de 1932, Manaus-AM

FILIAÇÃO: Antonio Bernardo Andorinha e Cecília Cabral Bernardo

NOME DO CÔNJUGE: Zuleide da Rocha Bernardo Cabral

DATA DE ANIVERSÁRIO: 10-1

NOME DO FILHO: Antonio Julio

FORMAÇÃO EDUCACIONAL: Bacharel em Direito (1954). Especializações: em Processo Civil, Universidade Católica Portuguesa (Lisboa/1983) e em Direito de Família, Universidade Urbaniana de Roma (Roma/1984).

PRINCIPAIS FATOS DA VIDA POLÍTICA: Secretário de Segurança Pública do Estado do Amazonas (1957). Secretário do Interior e Justiça (1958-1959). Chefe da Casa Civil do Governo do Estado do Amazonas (1959-1960). Procurador Jurídico e Fazendário do Estado (1961). Deputado Estadual à Assembléia Legislativa do Estado do Amazonas – Líder do Partido e após Presidente da Comissão de Constituição e Justiça da Assembléia Legislativa do Estado (1962-1966). Deputado Federal pelo Amazonas (1967-1968). Vice-líder do então MDB. Cassado o mandato e suspenso os direitos políticos pelo AI-5 (1969). Deputado Federal pelo Estado do Amazonas (1987-1991). Membro Titular da Comissão de Constituição e Justiça. Presidente da Comissão de Relações Exteriores (1989). *Atuação na Assembléia Nacional Constituinte de 1987: Relator da Comissão de Sistematização (1987) e Relator-Geral (1988)*. Ministro de Estado da Justiça (1990). Eleito Senador da República para o período de 1995-2003 com 275.652 votos (24,97% dos votos válidos). Foi Membro Titular da Comissão de Constituição, Justiça e Cidadania (1995). Vice-Presidente da Comissão de Relações Exteriores e Defesa Nacional (1995). Presidente da Comissão Parlamentar de Inquérito destinada a apurar irregularidades relacionadas à autorização, emissão e negociação de títulos públicos, estaduais e municipais, nos

exercícios de 1995 e 1996. Membro Titular da Comissão de Relações Exteriores e Defesa Nacional (1997-1998). Presidente da Comissão de Constituição, Justiça e Cidadania (1997-1998). Atualmente é Membro Titular da Comissão de Constituição, Justiça e Cidadania e da Comissão de Relações Exteriores e Defesa Nacional. É Membro Suplente da Comissão de Assuntos Econômicos e da Comissão de Assuntos Sociais. Presidente do Diretório Regional do PFL (AM). Pertenceu ao MDB e PMDB. Foi Líder do Senado do PP. Está filiado ao PFL.

OUTRAS ATIVIDADES: A partir de 1954, começou a advogar, como solicitador, no Tribunal do Júri de Manaus (AM). Delegado de Roubos e Furtos da Secretaria de Segurança Pública do Estado do Amazonas (1955). Promotor Substituto da Comarca de Itacoatiara – Amazonas (1955-1956). Promotor de Justiça – concurso de provas e títulos segundo lugar (1956) – não aceitou a nomeação. Chefe de Administração do Departamento de Assistência e Previdência Social – DASP (1956). Promotor Chefe de Polícia (1957). Redator na imprensa de Manaus. Fundador do Sindicato dos Jornalistas Profissionais do Amazonas. Conselheiro da Ordem dos Advogados do Brasil – Seccional do Amazonas (1964-1965). Membro Efetivo do Instituto Geográfico e Histórico do Amazonas desde 1967. Professor da Faculdade de Direito do Centro de Ensino Unificado de Brasília – CEUB, primeiro como Assistente e depois como titular (1968). Advogado no Estado do Rio de Janeiro, ininterruptamente, a partir de 1969. Conselheiro Seccional da Ordem dos Advogados do Brasil – Secção do extinto Estado da Guanabara (1964). Conselheiro Federal da Ordem dos Advogados do Brasil (1964-1969). Secretário-Geral da Ordem dos Advogados do Brasil (1979-1981). Presidente da Ordem dos Advogados do Brasil (1981-1983) e Membro Nato da Ordem dos Advogados do Brasil a partir de 1983. Membro Efetivo do Instituto dos Advogados Brasileiros – IAB – desde 1972, onde exerceu as funções de: Membro da Comissão de Admissão de Sócios (1974-1975) e Orador Oficial (1976-1977). Presidente da primeira Comissão (matutina) de Julgamento de Teses da VI Conferência Nacional da Ordem dos Advogados do Brasil – Salvador (1976). Presidente da Segunda Comissão (vespertina) de Julgamento de Teses da VII Conferência Nacional da Ordem dos Advogados do Brasil – Curitiba (1978). Diretor Cultural do Clube dos Advogados do Rio de Janeiro (1979-1981). Ex-Presidente para todas as Américas da World Association of Lawyers of the World Peace Through Law Center – Washington. Membro Titular da Academia Amazonense de Letras (1983). Membro Honorário da Academia Brasileira de Letras Jurídicas. Membro Efetivo da

Academia Amazonense de Letras Jurídicas. Membro Efetivo da Academia Internacional de Jurisprudência e Direito Comparado. Professor Emérito da Faculdade de Direito das Faculdades Metropolitanas Unidas, São Paulo/SP, desde março de 1982. Professor Honorário da Universidade de Tel-Aviv, Israel, desde 1985. Acadêmico Emérito da Academia Rondoniense de Educação (1986). Eleito para World Jurist Association – Washington, DC, como Presidente Nacional para o Brasil (1998).

TRABALHOS PUBLICADOS: *The World Peace Through Lan Center* (Washington/EUA) – *A Palavra em Ação* – 2a. edição esgotada (1980). *O Poder Constituinte – Fonte Legítima – Soberania – Liberdade* (1988). Pareceres jurídicos na *Revista Forense* e *Revista do Instituto dos Advogados Brasileiros*. Pareceres como Relator da Assembléia Nacional Constituinte. *O Papel das Hidrovias no Desenvolvimento Sustentável da Região Amazônica Brasileira* (1995 – 1ª edição e 1996 – 2ª edição) esgotadas. *Os Quatro "S"* (1995). *O Município e a Cidadania* (1996) – esgotada. *Coletânea de Discursos* (1996). *Relatório Final – Emendas Constitucionais* (1996). *Cem Anos do Teatro Amazonas* (1996). *ONU – 50 Anos* (1996). *Direito Administrativo – Tema: Água* (1997) – esgotada. *Aposentadoria e Estabilidade* (1997). *Legislação Eleitoral* (1997). *Coletânea de Pareceres* (1997). *Legislação Estadual de Recursos Hídricos*, vols. 1 e 2 (1997). *Recursos Hídricos* (1997). *Tratado Internacional de Recursos Hídricos* (1998). *Operação Mãos Limpas* (1998). *Síntese Parlamentar* (1998). *A Cooperação Técnica e Financeira Internacional*.

MISSÕES NO EXTERIOR: Conferencista na Universidade Tel-Aviv, Israel (1982). Conferencista na Faculdade de Direito da cidade de Fez, Marrocos (1984). Observador Parlamentar junto à ONU, EUA, pela Câmara dos Deputados (1988-1989). Conferencista na "Association Française des Constitutionnalistes" (Senado da França), Paris (1989).

CONDECORAÇÕES: Medalha "Mérito Legislativo" da Assembléia Legislativa de São Paulo (1982). Medalha "Ordre des Avocats a la cour de Paris" – Palai de Justice – 1840/1974, Paris (1982). Colar da Academia Amazonense de Letras (1983). Medalha da Ordem dos Advogados Portugueses concedida pela Ordem dos Advogados de Portugal, Lisboa (1983). Cidadão Benemérito do Estado do Rio de Janeiro (1984). Benemérito do Instituto dos Advogados Brasileiros (1985). Sócio Benemérito da Associação dos Procuradores da Fazenda Nacional. Sócio Honorário da Associação Brasileira dos

Constitucionalistas. Mérito da República Italiana – Comendador (1985). Medalha do 89º Congresso Internacional de Criminologia, entregue pelo Ministro da Justiça de Portugal, Dr. Mário Raposo, em Lisboa (1986). Mérito Naval no Grau de Comendador (1987). Mérito Militar no Grau de Comendador (1987). Grau de Grande Oficial do Congresso Nacional (1987). Mérito Aeronáutico no Grau de Grande Oficial (1987). Mérito Judiciário Militar – Alta Distinção (1988). Mérito Judiciário do Trabalho no Grau de Grande Oficial (1988). Mérito da Magistratura da Associação dos Magistrados Brasileiros – Classe Ouro (1989). Mérito do Tribunal de Justiça de Pernambuco (1989). Colar de Mérito "Tobias Barreto" concedido pelo Tribunal de Justiça de Sergipe (1989). Mérito do Rio Branco no Grau de Grande Oficial (1990). Mérito Judiciário Militar no Grau de Grã-Cruz (1990). Mérito Naval no Grau de Grande Oficial (1990). Mérito Militar no Grau de Grande Oficial (1990). Mérito Judiciário do Trabalho no Grau de Grã-Cruz (1990). Medalha Ruy Araújo (1997). Medalha do Mérito Universitário da Universidade do Amazonas (1999).

ENDEREÇOS: Senado Federal – Ala Senador Filinto Müller, Gab. 9
CEP 70165-900 – Brasília/DF
Tels.: (61) 311-2081 a 311-2087
Rua 10 de Julho, 603 – Centro
CEP 69010-060 – Manaus/AM
Tels.: (92) 232-3084 e 232-9099

SUPLENTE: 1º – Leopoldo Peres Sobrinho
2º – Raimundo Azevedo Pereira



CARLOS BEZERRA

(Carlos Gomes Bezerra)

PMDB – MATO GROSSO

CARLOS BEZERRA
PMDB – MATO GROSSO

PROFISSÃO: Advogado

NASCIMENTO: 4 de novembro de 1941, Chapada dos Guimarães – MT

FILIAÇÃO: Arão Gomes Bezerra e Celina Fialho Bezerra

NOME DO CÔNJUGE: Aparecida Maria Borges Bezerra

DATA DE ANIVERSÁRIO: 20-7

NOME DOS FILHOS: Carlos Alberto, Denise e Karina

FORMAÇÃO EDUCACIONAL: Bacharel em Direito pela Universidade Federal de Mato Grosso.

PRINCIPAIS FATOS DA VIDA POLÍTICA: Vice-Líder da bancada do MDB na Assembléia Legislativa de Mato Grosso. Presidente Regional do MDB-MT. Presidente Regional do PMDB-MT. Deputado Estadual (1975-1979). Deputado Federal (1979-1983). Prefeito de Rondonópolis-MT (1983-1986). Governador de Mato Grosso (1987-1990). Novamente Prefeito em Rondonópolis (1993-1994). Eleito Senador da República para o período de 1995-2003 com 281.885 votos (24,35% dos votos válidos). No Senado foi Membro Titular da Comissão de Assuntos Econômicos e da Comissão de Assuntos Sociais. Membro Suplente da Comissão de Constituição, Justiça e Cidadania e da Comissão de Serviços de Infra-Estrutura. No Congresso Nacional foi Membro Titular da Comissão de Planos, Orçamentos Públicos e Fiscalização, tendo sido Relator-Geral do Orçamento Geral da União (1997). Novamente Presidente Regional do PMDB de Mato Grosso (desde 1996). Segundo Secretário da Comissão Executiva Nacional do PMDB (desde 1998) e Vice-líder da bancada do PMDB no Senado Federal (1996-1998 e 1996-2001).

TRABALHOS PUBLICADOS: *O Desenvolvimento Consolida a Estabilização*, CEGRAF (1995). *Governabilidade Garantida*, CEGRAF (1996). *Cooperativismo no Brasil Precisa mais Atenção*, CEGRAF (1997). *Getúlio Vargas, um Sonho de Justiça Social e Liberdade*, CEGRAF (1997). *Mato*

Grosso, O Futuro Agora, Editora Tammaro (1998). *A Volta por Cima*, CEGRAF (1998). *Fomos Traídos*, CEGRAF (1998). *Mataram Teodomiro*, CEGRAF (1998).

MISSÕES NO EXTERIOR: Visitas oficiais como Governador de Estado aos seguintes países: Alemanha Ocidental e Oriental, Hungria, Áustria, Itália, Espanha, Portugal, França, Canadá, EUA, Cuba, Bolívia, Argentina, Uruguai e Paraguai.

CONDECORAÇÕES: Medalha da Inconfidência (Ouro Preto). Grão-Mestre da Ordem do Mérito de Mato Grosso – Grancolar. Grã-Cruz da Ordem do Mérito de Brasília. Grande Medalha da Inconfidência (Minas Gerais).

ENDEREÇOS: Senado Federal – Ala Senador Filinto Müller, Gab. 1
CEP 70165-900 – Brasília/DF
Tels.: (61) 311-2291 a 311-2297
R. Desembargador Trigo de Loureiro, 121 Ap. 201, Ed.
Diplomata – Bairro Araés
CEP 78000-000 – Cuiabá/MT
Tel: (65) 624-1902

SUPLENTEs: 1º – Eloi de Almeida
2º – Elarmin Miranda



CARLOS PATROCÍNIO

(Carlos do Patrocínio Silveira)

PFL – TOCANTINS

CARLOS PATROCÍNIO
PFL – TOCANTINS

PROFISSÃO: Médico e Pecuarista

NASCIMENTO: 1º de julho de 1942, Monte Azul – MG

FILIAÇÃO: Dário Dias Silveira e Edith G. Oliveira

NOME DO CÔNJUGE: Ema Laurinda Spegiordin Silveira

DATA DE ANIVERSÁRIO: 7-8

NOME DOS FILHOS: Carla, Dário e Carlos Júnior

FORMAÇÃO EDUCACIONAL: Médico pela Faculdade Federal de Medicina do Triângulo Mineiro, Uberaba – MG (1969).

PRINCIPAIS FATOS DA VIDA POLÍTICA: Senador da República (1989-1995). Filiou-se ao Partido Democrata Cristão (PDC). Foi Vice-Líder do PDC no Senado Federal (1989-1990). No Senado Federal foi Membro Titular das Comissões de Assuntos Sociais (1989-1994) e de Constituição, Justiça e Cidadania (1989-1994). Membro Suplente do Conselho de Ética e Decoro Parlamentar do Senado Federal (1989-1990). Membro Suplente das Comissões de Serviços de Infra-Estrutura (1989-1990) e de Educação (1989-1994). Membro Titular (1992) e Suplente (1990-1991 e 1993) da Comissão Mista de Planos, Orçamentos Públicos e Fiscalização e Membro Titular da Comissão de Assuntos Econômicos (1993-1994). Suplente na Comissão Diretora do Senado Federal (1993-1994). Foi Membro Titular da Comissão de Fiscalização e Controle. Membro Suplente da Comissão de Constituição, Justiça e Cidadania. Relator da Comissão Parlamentar Mista de Inquérito Destinada a Estudar a "incidência de esterilização em massa de mulheres no Brasil" (1993). Presidente da Comissão Parlamentar Mista de Inquérito Destinada a Examinar a Situação do Setor Farmacêutico (1995). Presidente da Comissão Especial Destinada a Proceder ao Exame de Sugestões Referentes ao Endividamento dos Estados e Municípios (1998). Reeleito Senador da República para o período de 1995-2003 com 160.083 votos (27,07% dos votos válidos). Membro Titular da Comissão Mista de Planos, Orçamentos Públicos e Fiscalização (1998-99). Relator Setorial

Adjunto do Orçamento Geral da União para 1999. Eleito Segundo-Secretário da Comissão Diretora do Senado Federal e do Congresso Nacional (1997-1999 e 1999-2001).

OUTRAS ATIVIDADES: Aspirante Oficial R2 CPOR, em Belo Horizonte (MG) (1963-64). Presidente da Associação Atlética Acadêmico Gaspar Vianna da Faculdade Federal de Medicina do Triângulo Mineiro (1966-1967). Em Araguaína (TO) foi Médico Coordenador da Previdência Social (1970-1974). Fundador e ex-Presidente do Hospital das Clínicas de Araguaína S.A. (1974-1977). Fundador e ex-Presidente do Rotary Club de Araguaína – Distrito 453 (1977-1978 e 1980-1981). Fundador e ex-Presidente da Associação Médica de Goiás, Regional de Araguaína (1978-1979). Diretor do Posto de Assistência Médica do INAMPS (1985-1986). Fundador e primeiro Presidente do Aratins Country Club (1974).

TRABALHOS PUBLICADOS: *Como Elaborar a Lei Orgânica Municipal* (1989). *Como Prestar Contas* (1989). *Manual da Microempresa* (1989). *A Terceira Idade* (1990). *Carta de Repúdio de Araguaína* (1990). *Manual do Vereador* (1993). *Legislação Eleitoral e Partidária* (1996).

MISSÕES NO EXTERIOR: Participou da XIII Assembléia Ordinária do Parlamento Latino-Americano, realizada em Cartagena – Colômbia. Participou da 85ª Conferência Interparlamentar da Coréia do Norte (1991). Delegado do Brasil à XLVIII Sessão da Assembléia Geral das Nações Unidas, na qualidade de Observador Parlamentar (1993). Esteve presente na 90ª Conferência Interparlamentar, realizada em Camberra – Austrália (1993). Integrante da Delegação do Brasil à 95ª Conferência Interparlamentar, realizada em Bucareste – Romênia (1995). Integrante da Comissão Parlamentar que visitou a Estação Antártida "Comandante Ferraz" (1995). Delegado do Brasil à II Reunião de Vice-Ministros responsáveis pelas negociações para implantação da Área de Livre Comércio das Américas (ALCA), realizada em Guanacaste – Costa Rica (1997).

CONDECORAÇÕES: Título de Cidadania de Araguaína (TO). Grande Oficial da Ordem do Mérito de Palmas (1991). Medalha do Mérito Tamandaré (1995). Grande Oficial da Ordem do Mérito Aeronáutico (1995). Grande Oficial da Ordem do Mérito Naval (1999).

ENDEREÇOS: Ala Senador Alexandre Costa, Gab. 5
CEP 70165-900 – Brasília/DF

Tels.: (61) 311-4058 e 311-4068
Rua Porto Rico, esquina c/ Buenos Aires, Q-5 lote 6/7
Setor Anhangüera – Araguaína/TO
Tel: (63) 814-3172
Fax: (63) 814-3172

SUPLENTE: 1º – José Antônio Totó Aires Cavalcante
2º – Evandro Campelo



CARLOS WILSON

(Carlos Wilson Rocha de Queiroz Campos)

PSDB – PERNAMBUCO

CARLOS WILSON
PSDB – PERNAMBUCO

PROFISSÃO: Executivo

NASCIMENTO: 11 de março de 1950, Recife – PE

FILIAÇÃO: Wilson de Queiroz Campos e Maria Tereza Rocha de Queiroz Campos

NOME DOS FILHOS: Rodrigo Wilson, Marcela e Camila

FORMAÇÃO EDUCACIONAL: Cursos Superiores incompletos de Ciências Econômicas e Ciências Jurídicas

PRINCIPAIS FATOS DA VIDA POLÍTICA: Assessor da Presidência do Incra (1972-1973). Subchefe do Gabinete da Presidência do Incra (1973-1974). Deputado Federal (1975-1979, 1979-1983 e 1983-1987). Na Câmara dos Deputados, foi Membro da Comissão de Economia, Indústria e Comércio (1975). Suplente da Comissão de Finanças (1975-1979). Membro das CPI sobre a Sudene e de Defesa do Consumidor. Membro da Comissão do Interior e da CPI destinada a investigar as causas e conseqüências das cheias do rio São Francisco e Suplente das Comissões de Agricultura e Política Rural e de Constituição e Justiça (1980). 2º Secretário da Mesa da Câmara dos Deputados (1981-1982). 2º Vice-Presidente da Câmara dos Deputados (1985-1986). Membro da Comissão de Comunicação e Suplente da Comissão de Economia, Indústria e Comércio (1988). Vice-Governador de Pernambuco (1987-1990). Governador de Pernambuco (1990-1991). Secretário Nacional de Irrigação no Governo Itamar Franco (1992-1993). Eleito Senador da República para o período de 1995-2003 com 869.387 votos (23,75% dos votos válidos). No Senado foi Vice-Presidente da Comissão de Assuntos Sociais (1995-1997). Membro Titular da Comissão de Educação e Membro Suplente da Comissão de Assuntos Econômicos e da Comissão de Relações Exteriores e Defesa Nacional (1995-1997). Membro Suplente da Comissão de Educação (1997-1998) e da Comissão de Fiscalização e Controle. Atualmente é Vice-Presidente da Comissão de Relações Exteriores e Defesa

Nacional. Membro Titular da Comissão de Constituição, Justiça e Cidadania. Membro Titular da Comissão de Fiscalização e Controle. Membro Suplente da Comissão de Assuntos Sociais, da Comissão de Assuntos Econômicos, e da Comissão de Educação.

MISSÕES NO EXTERIOR: Observador Interparlamentar do Brasil na Nigéria.

ENDEREÇOS: Senado Federal – Ala Senador Afonso Arinos, Gab. 8
CEP 70165-900 – Brasília/DF
Tels.: (61)311-2451 a 311-2457
Rua Major Codeceira, 189 – Santo Amaro
CEP 55010-070 – Recife/PE
Tel: (81) 423-5266

SUPLENTE: 1º – Clodoaldo da Silva Torres Filho
2º – Marcos de Meira Lins



CASILDO MALDANER

(Casildo João Maldaner)

PMDB – SANTA CATARINA

CASILDO MALDANER
PMDB – SANTA CATARINA

PROFISSÃO: Advogado

NASCIMENTO: 2 de abril de 1942, Carazinho-RS

FILIAÇÃO: Andréas Maldaner e Erica Braum Maldaner

NOME DO CÔNJUGE: Ivone Maldaner

DATA DE ANIVERSÁRIO: 25-4

NOME DOS FILHOS: Josaine, Jandrey e Janira

FORMAÇÃO EDUCACIONAL: Bacharel em Direito pela Universidade de Brasília (UnB). Participação no XXXVII Curso de Altos Estudios Internacionales, onde elaborou e defendeu a monografia "América del Sur: Un Enfoque Preliminar para su Integracion", na Sociedad de Estudios Internacionales, Madri- Espanha (1991).

PRINCIPAIS FATOS DA VIDA POLÍTICA: Vereador, em Modelo-SC (1963-1967). Deputado Estadual (1974-1978). Reeleito Deputado Estadual (1978-1982). Na Assembléia Legislativa do Estado de Santa Catarina foi Vice-Presidente da Comissão de Finanças e Orçamento (1975). Membro da Comissão de Viação e Obras Públicas e da Comissão Especial para representar a Assembléia Legislativa no 1º Seminário Nacional da Soja, realizado em Porto Alegre (1975). Presidente da Comissão de Ciências, Tecnologia, Agricultura, Economia e Desenvolvimento (1976). Membro da Comissão Especial para representar a Assembléia Legislativa, no 2º Simpósio Nacional da Soja, realizado em Curitiba (1977). Membro da Comissão Especial Interparlamentar para assuntos relacionados com os três Estados do Sul e Membro da Comissão de Viação e Obras Públicas (1977). Membro da Mesa Diretora da Assembléia Legislativa, na qualidade de 2º Secretário (1978). Membro da Comissão de Finanças, Contas e Orçamento e também da Comissão de Ciência e Tecnologia, Agricultura, Economia e Desenvolvimento (1979). Vice-Líder e Tesoureiro da Bancada do PMDB (1980). Líder da Bancada do PMDB (1981). Membro da Comissão de Constituição e Justiça

(1982). Deputado Federal (1983-1986). Na Câmara dos Deputados foi Membro da Comissão de Educação e Cultura e da Comissão de Agricultura e Política Rural. Membro da Subcomissão da Pesca, 1º Secretário da Executiva Nacional do PMDB. Eleito Vice-Governador de Santa Catarina, na chapa de Pedro Ivo Campos (1987). Assumiu o Governo Estadual, com o falecimento de Pedro Ivo (a partir de 1990). Eleito Senador da República para o período de 1995-2003 com 682.252 votos (19,64% dos votos válidos). Foi Membro Titular da Comissão de Assuntos Sociais e da Comissão de Relações Exteriores e Defesa Nacional. Membro Suplente da Comissão de Constituição, Justiça e Cidadania e da Comissão de Assuntos Econômicos. Relator da Comissão Especial e de Inquérito destinada a inventariar as obras não concluídas, custeadas pela União. Relator da Comissão destinada a acompanhar as propostas, teses e os procedimentos necessários à participação do Brasil na Conferência das Nações Unidas sobre Assentamentos Humanos – Habitat, realizada em Istambul. Suplente da Comissão destinada a estudar a Reforma Político-Partidária. Vice-Presidente da Comissão Parlamentar Conjunta do Mercosul. Suplente da Comissão Especial Interna, destinada à Elaboração dos Projetos de Lei Reguladores do Texto Constitucional alterado pelas Emendas à Constituição de nºs 5, 6, 7 e 8 de 1995. Presidente do Conselho de Ética e Decoro Parlamentar (eleito em 28-2-96). Membro Titular da Comissão Parlamentar de Inquérito, criada através do Requerimento nº 1.101, destinada a "apurar irregularidades relacionadas à autorização, emissão e negociação de títulos públicos, estaduais e municipais" nos exercícios de 1995 e 1996. Tesoureiro do Diretório Nacional do PMDB. Presidente do Diretório Estadual do PMDB. Atualmente é Quarto Secretário da Comissão Diretora do Senado Federal (1999-2000).

TRABALHOS PUBLICADOS: *Casildário* (1991). *Discurso de Apresentação* – Proferido no Senado Federal, na Sessão do dia 8 de março de 1995. *Análise e Reflexão* (1995). *Obras Inacabadas* (1996). *Relatório Final – Desperdício Oficial* (1996). *Realizações & Perspectivas. Atividade Parlamentar do Senador Casildo Maldaner. Legislação Eleitoral. Drogas – O Mal do Século. Cultura do Oiapoque ao Chuí. Manual do Vereador. Caos da Saúde no Brasil. Fitoterapia – Investindo na Saúde. Caos da Saúde no Brasil II. Defesa Civil. Mutirão de Justiça. Compromissos Sociais não Solucionados. Reflexões Políticas. Síntese das Atividades Parlamentares* (1995-1996). *Código de Trânsito Brasileiro. Lei nº 9.503, de 23 de setembro de 1997. Previdência Social – O que você precisa saber.* Artigos publicados em jornais: Mercosul: Uma Saída Para a Crise. (6-12-91 – Notícia). Revisão

Constitucional: Um Bom Começo (*Diário Catarinense*). Tempo de Afirmação (23-12-93 – *Diário Catarinense*). Hora do Pragmatismo (1994 – *Diário Catarinense*). Desafios do Desenvolvimento (5-4-95 – *Jornal O Repórter* de 19-3-96 – *Diário Catarinense*). Dinheiro Fácil (17-9-95 – *Jornal de Brasília*). As Drogas e o Papel da Imprensa (7-2-96 – *Revista IstoÉ*, Edição nº 1375. 8-9-96 – *Diário da Manhã*. 7/96 – *Jornal Ulysses*). Não Haverá uma Terceira Onda (24-5-96 – *Gazeta Mercantil*). Taxação Favorecida para Alimentos Básicos (29-8-96 – *Gazeta Mercantil*). Para Defender a Defesa Civil (30-8-96 – *Jornal A Notícia*). Drogas: O Mal do Século (3-8-96 – *Diário Catarinense*). O Parlamento e a Mídia (4-9-96 – *Jornal de Brasília*). CPI: Uma Contenda Regional (3-3-97 – *Gazeta Mercantil*). Mutirão de Justiça (12-3-97 – *Gazeta Mercantil*). Sanha Bancária (7-4-97 – *Gazeta Mercantil*). Negociação sem Capitulação (19-5-97 – *Gazeta Mercantil*). Sinep: Um Novo Modelo Educacional (2-6-97 – *Jornal de Brasília*). O Feijão e o Sonho (*Jornal de Brasília*). Parlamento Fortalecido. O Mundo Também é Catarinense (*Jornal de Brasília*). A Previdência na Contramão (*Correio Braziliense*). Raio-X de uma Cultura (*Jornal de Brasília*). Telecomunicações e Mercosul (*Jornal do Brasil*). Fitoterapia Investindo na Saúde. Melhor Prevenir, que Remediar (*Diário Catarinense*).

MISSÕES NO EXTERIOR: Integrou a Comissão do Grupo Brasileiro da Associação Interparlamentar, que participou do 55º Congresso Mundial em Israel (1985). Visitou Almore, no Japão, e Missoms, na Argentina. Posse do Dr. Jayme Sirotski na Federação Internacional de Editores de Jornais – FIEJ, Washington. Viagem ao Egito. Viagem Oficial ao Canadá, acompanhando a Comitativa Presidencial. Viagem ao Uruguai e à Argentina, como membro da Comissão Parlamentar Conjunta do Mercosul.

CONDECORAÇÕES: Diploma Grande Medalha da Inconfidência (1990). Prêmio Integração Latino-Americana (1990). Prêmio Integração Cone-Sul (1991). Honra ao Mérito Cívico. Medalha de Reconhecimento "Amigo do Exército" (1991).

ENDEREÇOS: Senado Federal – Ala Senador Teotônio Vilela, Gab. 14
CEP 70165-900 – Brasília/DF
Tels.: (61) 311-2141 a 311-2147

SUPLENTE: 1º – José Henrique Carneiro de Loyola
2º – Odinéia Stefânia Rubine Marchetti



DJALMA BESSA

(Djalma Bessa)

PFL – BAHIA

DJALMA BESSA
PFL – BAHIA

PROFISSÃO: Advogado, Professor e Promotor de Justiça

NASCIMENTO: 8 de outubro de 1923, Xique-Xique – BA

FILIAÇÃO: Luiz Alves Bessa e Adalgisa de Sousa Bessa

NOME DO CÔNJUGE: Gisélia Nogueira Bastos Bessa

DATA DE ANIVERSÁRIO: 26-5

NOME DOS FILHOS: Maria de Fátima, Adão Luiz e Djalma.

FORMAÇÃO EDUCACIONAL: Bacharel em Ciências Jurídicas e Sociais, Faculdade de Direito, Universidade de Recife (1948). Licenciado em Geografia e História – Faculdade de Filosofia, Ciências e Letras Manoel da Nóbrega, Recife (1948).

PRINCIPAIS FATOS DA VIDA POLÍTICA: Foi Promotor de Justiça na Bahia. Assessor do Gabinete Civil da Presidência da República. Assessor Técnico na Liderança da Bancada do PFL na Câmara dos Deputados. Assessor Técnico do Presidente da Câmara dos Deputados. Assessor Técnico do Líder do Governo na Câmara dos Deputados. Eleito Deputado Federal para os períodos de (1971-1975, 1975-1979, 1979-1983, 1983-1987). Líder da Oposição na Assembléia Estadual da Bahia (1955-1971). Deputado Estadual (1955-1971). 1º Vice-Presidente da Mesa. Relator da Emenda à Constituição do Estado para adaptá-la à Constituição Federal de 1967. Presidente das Comissões de Serviço Público e de Constituição e Justiça e da Comissão Especial destinada a elaborar o Projeto de Lei Orgânica dos Municípios – Assembléia Legislativa do Estado da Bahia. 1º Secretário da Mesa na Câmara dos Deputados (1977-1981). Presidente (1976), Vice-Presidente (1979) e Membro (1980-1983) da Comissão de Constituição e Justiça. Vice-Presidente (1979) e Membro (1980-1983) da Comissão de Redação. Suplente das Comissões de Minas e Energia (1975-1979), da Economia, Indústria e Comércio (1983), da Bacia do São Francisco (1971) e da CPI destinada a investigar denúncias de atos de corrupção que teriam sido praticados na esfera da Administração Di-

reta e Indireta da União (1980-1981) – Câmara dos Deputados. Presidente do Diretório Regional da ARENA-BA. Delegado do Diretório Regional da ARENA junto ao TRE da Bahia. Delegado do Diretório Nacional da ARENA junto ao TSE. Vice-Líder do PDS (1980-1983). Vice-Líder do PFL (1984-1987). 1º Suplente do Senador Waldeck Ornelas (1995-2003), assumiu o mandato de Senador da República em virtude da nomeação do Titular para Ministro da Previdência (1998). Foi Membro Titular das Comissões de Educação e de Assuntos Sociais. Membro Suplente das Comissões de Assuntos Econômicos e Constituição, Justiça e Cidadania. Relator da Comissão Especial Senatorial Temporária do desemprego e subemprego no país. Nas comissões temporárias, Membro Titular da Comissão Centro-Leste e da Comissão de Reforma Político-Partidária. Membro Suplente da Comissão da Dívida Interna Pública. Relator da Comissão Desemprego e subemprego no País e vice-presidente da Comissão de Reforma do Regimento Interno. Atualmente é Membro Titular da Comissão de Assuntos Sociais e Comissão de Assuntos Econômicos. Membro Suplente da Comissão de Constituição, Justiça e Cidadania e Comissão de Relações Exteriores. Membro Suplente da CPI do Judiciário (1999).

OUTRAS ATIVIDADES: Professor Universitário junto ao Centro de Ensino Unificado de Brasília – CEUB (Curso de Especialização em Ciências Políticas – Pós-Graduação (Lato Sensu)).

TRABALHOS PUBLICADOS: *Atividade Parlamentar* (1974 – Câmara dos Deputados). Parceria na elaboração do *Manual do Vereador* – Senador Marco Maciel – 1ª, 2ª e 3ª edições. Parceria na elaboração do *Manual para as Eleições Municipais de 1996* – Senador Joel de Hollanda.

MISSÕES NO EXTERIOR: Observador parlamentar junto à ONU (1981).

CONDECORAÇÕES: Medalha da Ordem do Mérito Militar, no grau de Comendador. Medalha da Ordem do Congresso Nacional, no grau de Grande Oficial. Medalha da Ordem do Rio Branco, no grau de Grande Oficial. Medalha da Ordem do Mérito da Bahia, no grau de Grande Oficial. Medalha do Mérito Judiciário do Trabalho no grau de Grande Oficial.

ENDEREÇOS: Senado Federal – Ala Senador Teotônio Vilela, Gab. 13
CEP 70165-900 – Brasília/DF
Tels.: (61) 311-2211 a 311-2217

SUPLENTE: 1º – Gabriel Nunes



DJALMA FALCÃO

(Djalma Marinho Muniz Falcão)

PMDB – ALAGOAS

DJALMA FALCÃO
PMDB – ALAGOAS

PROFISSÃO: Advogado

NASCIMENTO: 13 de dezembro de 1933, Araripina – PE

FILIAÇÃO: Lídio Marinho Falcão e Florípedes Muniz Falcão

NOME DO CÔNJUGE: Denise Jambo Muniz Falcão

NOME DOS FILHOS: Sebastião, Fernando e Amália

FORMAÇÃO EDUCACIONAL: Formou-se em Direito pela Universidade Federal de Alagoas (1960).

PRINCIPAIS FATOS DA VIDA POLÍTICA: Nomeado Secretário de Educação e Cultura do Estado de Alagoas. Ex-Diretor-Geral do Departamento de Assistência Social do Estado de Alagoas. Fundador do MDB no Estado de Alagoas e do PMDB Nacional. Nomeado Secretário de Educação e Cultura do Estado de Alagoas (1957). Secretário de Governo do Estado de Alagoas (1959). Nomeado Conselheiro do Tribunal de Contas do Estado de Alagoas (1960). Em 1966, elegeu-se Presidente do Tribunal de Contas do Estado de Alagoas, cargo do qual se licenciou para disputar o mandato de Deputado Federal. Eleito Deputado Federal pelo MDB (1967). Na legislatura de 1967-1971, incluiu-se entre os dez mais jovens parlamentares federais do Brasil. Líder da bancada do MDB na Câmara dos Deputados (1968-1970). Primeiro Vice-Presidente da Comissão de Constituição e Justiça da Câmara dos Deputados (1968-1969). Presidente da Comissão de Fiscalização Financeira e Tomada de Contas da Câmara dos Deputados (1968). Foi Presidente da Comissão Parlamentar de Inquérito dos Grandes Lagos Amazônicos na Câmara dos Deputados. Foi Relator da Comissão Parlamentar de Inquérito sobre a administração do Distrito Federal. Elegeu-se Deputado Federal pelo PMDB (1982). Participou da Campanha das "Diretas Já" (1984). Compôs uma Comissão da Câmara dos Deputados para defender os estudantes universitários que haviam sido presos e sitiados pelas forças de segurança do Governo, no *Campus* da Universidade de Brasília – UnB (1984). Um dos líderes pela eleição de Tancredo Neves para a Presidência

da República (1984). Eleito Prefeito do Município de Maceió pelo PMDB (1986). Em 1995, foi convocado para exercer o cargo de Secretário para Assuntos do Gabinete Civil do Governo do Estado de Alagoas, do qual solicitou exoneração em abril de 1998. Reelegeu-se Presidente do Diretório Regional do PMDB de Alagoas pela 11ª vez (1998). Assumiu o mandato de Senador em substituição ao Senador Renan Calheiros, atual Ministro da Justiça (1998). Atualmente é Membro Titular da Comissão de Constituição e Justiça e da Comissão de Fiscalização e Controle. Membro Suplente na Comissão de Assuntos Sociais. Delegado à Convenção Nacional do PMDB e membro de seu Diretório Nacional. Integra o Conselho Político Nacional do PMDB, na dupla condição de membro remido por ter sido Líder da Bancada do partido na Câmara dos Deputados e membro efetivo enquanto Presidente do Diretório Regional do PMDB em Alagoas.

OUTRAS ATIVIDADES: Em 1957 iniciou sua atividade jornalística como repórter, redator e editor do extinto *Diário de Alagoas* na cidade de Maceió, funções que exerceu durante nove anos. Ex-professor de Legislação Aplicada da Escola Técnica de Comércio de Alagoas e de Português do Instituto de Educação do Estado de Alagoas. Ex-Diretor-Geral da Rádio Difusora de Alagoas (1957). Diretor-Geral, licenciado, do Centro de Ensino Universitário do Nordeste – CEUNE, com sede em Maceió.

TRABALHOS PUBLICADOS: *Um Homem e seu Destino* (1958). *Episódios* (Temas políticos de Alagoas e do Brasil), Coleção Machado de Assis (1982).

MISSÕES NO EXTERIOR: Em 1970, compareceu à 591ª Conferência Interparlamentar na cidade de Haia na Holanda, na condição de Delegado do Brasil.

CONDECORAÇÕES: Cidadão Honorário das cidades de Maceió e do Pilar, ambas no Estado de Alagoas. Medalha do Sesquicentenário da Independência do Brasil. Medalha do Mérito Arthur Ramos e Medalha do Mérito Floriano Peixoto (todas outorgadas pelo Governo do Estado de Alagoas, em função dos relevantes serviços prestados ao Estado).

ENDEREÇOS: Senado Federal – Ala Senador Teotônio Vilela, Gab. 22
CEP 70165-900 – Brasília/DF
Tels.: (61) 311-2261 a 311-2267
e-mail: dfalcao@senado.gov.br

SUPLENTE: Sebastião Lima



EDISON LOBÃO

(Edison Lobão)

PFL – MARANHÃO

EDISON LOBÃO
PFL – MARANHÃO

PROFISSÃO: Jornalista e Advogado

NASCIMENTO: 5 de dezembro de 1936, Mirador – MA

FILIAÇÃO: Newton Borjona Lobão e Orsina Lobão

NOME DO CÔNJUGE: Nice Lobão

DATA DE ANIVERSÁRIO: 29-10

NOME DOS FILHOS: Edison Filho, Márcio e Luciano

FORMAÇÃO EDUCACIONAL: Bacharel em Direito

PRINCIPAIS FATOS DA VIDA POLÍTICA: Assessor do Ministério da Viação e Obras Públicas (1962). Assessor Político do Governo do Distrito Federal (1964-1968). Assessor do Ministério do Interior (1969-1974). Deputado Federal (1979-1983 e 1983-1987). Na Câmara dos Deputados foi Membro Titular das Comissões do Interior, da Economia, de Relações Exteriores, Mista de Orçamento e de diversas Comissões Parlamentares de Inquérito. Suplente das Comissões de Comunicação e de Constituição e Justiça. Relator do Simpósio sobre o Nordeste Brasileiro. Tesoureiro e, posteriormente, Presidente do Grupo Brasileiro de União Interparlamentar. Eleito Senador da República (1987-1995). *Atuação na Assembléia Nacional Constituinte de 1987: Presidente da Subcomissão da Política Agrícola e Fundiária e da Reforma Agrária. Titular da Comissão da Ordem Econômica. Suplente da Subcomissão do Poder Judiciário e do Ministério Público. Suplente da Comissão da Organização dos Poderes e Sistema de Governo.* No Senado Federal, foi Vice-Presidente da Comissão do Distrito Federal e Suplente da Comissão de Relações Exteriores. Governador do Estado do Maranhão (1991-1994). Reeleito Senador da República para o período de 1995-2003 com 576.139 votos (28,60% dos votos válidos). Vice-Líder do PFL no Senado. Foi Membro Titular da Comissão de Assuntos Econômicos e da Comissão de Constituição, Justiça e Cidadania. Membro Suplente da Comissão de Educação e da Comissão de Relações Exteriores e Defesa Nacional. Presi-

dente da Comissão de Fiscalização e Controle do Senado. Vice-presidente da Comissão Especial que levantou as obras inacabadas no País. Presidente da Comissão Mista de Senadores e Deputados que em Londres, estudou o processo de privatização das empresas estatais da Inglaterra. Atualmente é Membro Titular da Comissão de Assuntos Econômicos e da Comissão de Constituição, Justiça e Cidadania. Membro Suplente da Comissão de Assuntos Sociais e Comissão de Assuntos Econômicos.

OUTRAS ATIVIDADES: Colaborador dos seguintes veículos: Revista *MAQUIS*, *Diário de Notícias*, Rede Globo de Televisão, Jornal *Última Hora* e *Correio Braziliense*. Assessor do Ministério da Viação e Obras Públicas (1962). Assessor Político do Governo do Distrito Federal (1964-1968). Assessor do Ministério do Interior (1969-1974). Membro do Conselho Administrativo da Companhia Telefônica de Brasília.

MISSÕES NO EXTERIOR: Membro das delegações brasileiras às reuniões do Conselho da União Interparlamentar, realizadas em Genebra (1967), Espanha (1976) e Itália (1982). Integrante da Comitiva do Presidente Emílio Médici, na visita a Portugal (1973). Membro da Delegação Brasileira ao Ciclo de Conferências sobre a Atividade dos Parlamentos do Mundo Moderno, em Albany – Estados Unidos (1974). Visita à França e à Inglaterra, na qualidade de jornalista, integrante da Comitiva do Presidente Ernesto Geisel (1976). Observador Parlamentar da campanha eleitoral na República Federal da Alemanha (1976). Presidente da Delegação Brasileira à Conferência da União Interparlamentar em Genebra e Seul (1983) e no México (1984).

CONDECORAÇÕES: Medalha do Mérito Jornalístico "Quintino Bocaiúva". Medalha do Pacificador. Ordem do Mérito "Santos Dumont". Ordem do Mérito Militar. Ordem do Mérito Aeronáutico. Ordem do Mérito Naval. Ordem do Mérito Ipiranga. Ordem do Mérito Rio Branco. Medalha do "Imperador D. Pedro II", do Corpo de Bombeiros do DF. Medalha do Mérito Mauá, do Ministério dos Transportes. Grã-Cruz Judiciário do Trabalho-TST. Grã-Cruz da Ordem dos Timbiras (MA). Ordem do Mérito Brasília no Grau de Grã-Cruz. Ordem do Poder Judiciário do Maranhão. Medalha do Mérito do Ministério Público do Maranhão. Ordem do Mérito do Tocantins no Grau de Grã-Cruz. Ordem do Mérito de Rondônia no Grau de Grã-Cruz. Ordem do Mérito da Inconfidência (MG).

ENDEREÇOS: Senado Federal – Ala Senador Tancredo Neves, Gab. 54
CEP 70165-900 – Brasília/DF
Tels.: (61) 311-2311 a 311-2317
Av. Agenor Vieira, 10, Ap. 101, Ed. Malibu
Conj. Basa – São Francisco
CEP 65075-000 – São Luís/MA
Tel: (98) 235-8633

SUPLENTE: 1º – José Teixeira
2º – Pedro Maranhão



EDUARDO SIQUEIRA CAMPOS

(José Eduardo de Siqueira Campos)

PFL – TOCANTINS

EDUARDO SIQUEIRA CAMPOS
PFL – TOCANTINS

PROFISSÃO: Pedagogo

NASCIMENTO: 4 de março de 1959, Campinas – SP

FILIAÇÃO: José Wilson Siqueira Campos e Aurenny Siqueira Campos

NOME DO CÔNJUGE: Simone Cianni Siqueira Campos

DATA DE ANIVERSÁRIO: 29-3

NOME DOS FILHOS: Ana Gabriela, Carol Cianni e Guilherme

FORMAÇÃO EDUCACIONAL: Formado em Pedagogia pelo CEUB (1985).

PRINCIPAIS FATOS DA VIDA POLÍTICA: Eleito duas vezes Deputado Federal mais votado pelo Estado do Tocantins. Líder do PDC na Câmara dos Deputados (1990-1992). Titular da Comissão de Ciência e Tecnologia, Comunicação e Informática (1989-1990). Titular da Comissão de Relações Exteriores (1990). Titular da Comissão de Economia, Indústria e Comércio (1991-1992). Terceiro Vice-Presidente da Comissão de Relações Exteriores (1992). Titular da Comissão Mista Especial – Incentivos Fiscais Regionais (1992). Titular da CPI da Privatização da Vasp (1992). Titular da Comissão Mista de Planos, Orçamentos Públicos e Fiscalização (1992). Primeiro Prefeito eleito de Palmas, capital do Estado de Tocantins (1993-1996). Eleito Senador da República para o período de 1999-2007 com 291.624 votos (74,70% dos votos válidos). É Membro Titular da Comissão de Assuntos Sociais e Comissão de Educação. Membro Suplente da Comissão de Assuntos Econômicos e Comissão de Infra-estrutura.

MISSÕES NO EXTERIOR: Observador brasileiro junto à ONU (1991). Membro da Delegação Brasileira dos Trabalhos da 85ª Conferência Interparlamentar, realizada em Pyongyang – Coréia do Norte (1991). Visita ao Parlamento da URSS (1991). Viagem à China a convite especial do Governo Chinês (1991).

CONDECORAÇÕES: Ordem do Mérito do Rio Branco, no grau de Grão-Mestre – Ministério das Relações Exteriores, por Decreto assinado pelo Presidente da República (1992).

ENDEREÇOS: Senado Federal – Ala Sen. Teotônio Vilela, Gab. 3
CEP 70165-900 – Brasília/DF
Tels.: (61) 311-4070 a 311-4072
ARSE 14 – EIL – Alameda 13 Lotes 17/19 – Casa 92
Palmas – TO

SUPLENTEs: 1º – Telma Siqueira Campos
2º – Anastólio Dias Carneiro



EDUARDO SUPLICY

(Eduardo Matarazzo Suplicy)

PT – SÃO PAULO

EDUARDO SUPLYCY
PT – SÃO PAULO

PROFISSÃO: Professor, Economista e Administrador de Empresas
NASCIMENTO: 21 de junho de 1941, São Paulo – SP
FILIAÇÃO: Paulo Cochrane Suplicy e Filomena Matarazzo Suplicy
NOME DO CÔNJUGE: Marta Teresa Smith de Vasconcellos Suplicy
DATA DE ANIVERSÁRIO: 18-3
NOME DOS FILHOS: Eduardo, André e João

FORMAÇÃO EDUCACIONAL: Bacharel em Administração de Empresas pela Escola de Administração de Empresas de São Paulo, Fundação Getúlio Vargas (1964). Mestrado (1968) e Doutorado (1973) na Michigan State University – EUA. Pesquisador visitante no Food Research Institute, da Stanford University – EUA (1971-1972).

PRINCIPAIS FATOS DA VIDA POLÍTICA: Foi um dos fundadores do Partido dos Trabalhadores – PT. Como líder do Senado (1991-1994, 1995, 1998) foi membro da Executiva e do Diretório Nacional do Partido dos Trabalhadores. Eleito Deputado Estadual, pelo extinto MDB (1979-1983). Deputado Federal (1983-1987). Em 1985 candidatou-se a Prefeitura de São Paulo e em 1986 ao Governo do Estado de São Paulo. Eleito Vereador (1989-1991). Foi conduzido à Presidência da Câmara Municipal de São Paulo, durante a elaboração da Lei Orgânica do Município. Eleito Senador da República, pelo Partido dos Trabalhadores – PT (1991-1999) com 4.229.706 votos (30% dos votos válidos). Na condição de único representante do PT no Senado, exerceu a Liderança do Partido (1991-1994). Manteve-se no cargo em 1995 por indicação da bancada do PT formada por quatro senadores. No ano de 1998 foi novamente indicado para Líder do PT no Senado, acumulando desta vez a função de Líder do Bloco de Oposição composto por doze senadores (PT, PTD, PSD, PPS). Foi autor dos requerimentos e membro das duas Comissões Parlamentares de Inquérito que mudaram a história recente do País (a que culminou com o *impeachment* do

Presidente Fernando Collor de Mello e a do Orçamento da União). Foi também membro da Comissão dos Precatórios Judiciais. Foi Membro Titular da Comissão de Assuntos Econômicos e da Comissão de Fiscalização e Controle. Reeleito Senador da República para o período de 1999-2007 com 6.718.463 votos (43,07% dos votos válidos). Atualmente, é Membro Titular da Comissão de Assuntos Econômicos e da Comissão de Fiscalização e Controle. Membro Suplente da Comissão de Constituição, Justiça e Cidadania; Fiscalização e Controle; Relações Exteriores e Defesa Nacional. Vice-Presidente da CPI do Sistema Financeiro (1999).

OUTRAS ATIVIDADES: Professor de Economia da Escola de Administração de Empresas da Fundação Getúlio Vargas, desde 1966.

TRABALHOS PUBLICADOS: *Os Efeitos das Minidesvalorizações na Economia Brasileira*, Editora da Fundação Getúlio Vargas (1975). *Política Econômica Brasileira e Internacional*, Editora Vozes (1977). *Compromisso*, Editora Brasiliense (1978). *Investigando o Caso Coroa-Brastel*, editado pela Câmara dos Deputados (1985). *Da Distribuição de Renda e dos Direitos à Cidadania*, Editora Brasiliense (1988). *Programa de Garantia de Renda Mínima*, editado pelo Senado Federal (1992). Apresentou trabalho que escreveu com Samir Cury, *The Guaranteed Minimum Income as Instrument to Remove Poverty in Brazil*, durante *The Third Workshop on Post-Keynesian Economics*, organizada pela University of Tennessee.

MISSÕES NO EXTERIOR: A convite da Fundação Friederich Ebert, esteve na Alemanha para conhecer as conseqüências econômicas e políticas da unificação alemã (1991). Participou do "Encuentro de Discussion Prospectiva sobre Tendências y Escenarios para América Latina", em Buenos Aires (1991). Como representante do PT esteve presente à celebração de Paz em El Salvador (1992). Participou do Seminário "Brasil Hoje, Problemas e Alternativas", nas Universidades de Berkeley e Stanford, Califórnia, nos EUA (1992). Proferiu palestra no Union Club, em Nova York, a convite da Brazilian Chamber of Commerce (1994). Participou do 5º Congresso da Rede Européia de Renda Básica (BIEN), promovido pela Universidade de Londres, do Goldsmith College (1994). Participou como observador oficial, da Conferência de Cúpula Mundial sobre o Desenvolvimento Social, em Copenhague (1995). Realizou viagem de estudos sobre os mecanismos da implantação e funcionamento do EITC (Earned Income Tax Credit) e do Fundo Permanente do Alasca e manteve encontros com autoridades do Banco Mundial

e do Congresso Americano (1995). Participou de debates sobre a proposta de reforma tributária para os EUA, a convite do Center for Strategic & International Studies – CSIS (1995). Participou, como convidado oficial, do 6º Congresso Internacional da Rede Européia de Renda Básica, em Viena, onde proferiu a palestra "Uma Garantia de Renda Mínima" para erradicar a pobreza e ajudar crianças pobres a irem a escola ao invés de serem forçadas a trabalhar (1996). Participou da reunião da Organização Internacional do Trabalho (OIT), na Inglaterra, que tratou das políticas internacionais para a melhoria da proteção social e segurança humana para os próximos cinco anos (1999). Participou na Inglaterra do seminário "O futuro da esquerda no Brasil", organizado pelo Centro de Estudos Brasileiros da Universidade de Oxford (1999).

ENDEREÇOS: Senado Federal – Ala Senador Dinarte Mariz – Gab. 2
CEP 70165-900 – Brasília/DF
Tels.: (61) 311-3215 a 311-3217
Fax: (61) 323-6249
e-mail: esuplicy@senador.senado.gov.br

SUPLENTE: 1º – Vicente Paulo da Silva
2º – Walter Sorrentino



EMILIA FERNANDES

(Emilia Therezinha Xavier Fernandes)

PDT – RIO GRANDE DO SUL

EMILIA FERNANDES
PDT – RIO GRANDE DO SUL

PROFISSÃO: Professora

NASCIMENTO: 18 de julho de 1949, Dom Pedrito – RS

FILIAÇÃO: Antônio Firpo Xavier e Elça Moraes Xavier

NOME DO CÔNJUGE: Carlos Alberto Tarabal Fernandes

DATA DE ANIVERSÁRIO: 17-5

NOME DOS FILHOS: Carlos Alberto e Laura Janice

FORMAÇÃO EDUCACIONAL: Curso Normal (1968). Habilitação ao Magistério em Estudos Sociais 5ª e 6ª séries do 1º grau (1974). Curso de Pedagogia – Licenciatura Plena (1978), URCAMP – Universidade da Região da Campanha. Curso de Pós-Graduação em Planejamento Educacional (1981), URCAMP – Universidade da Região da Campanha, Santana do Livramento/RS.

PRINCIPAIS FATOS DA VIDA POLÍTICA: Eleita Vereadora em Santana do Livramento – RS (1982-1988). Eleita Vereadora pelo PDT (1988-1992). Filiou-se, a partir de 1990, ao PTB. Presidente do PTB de sua Cidade (1990-1992). Vereadora pelo PTB (1992-1996). Presidente da Comissão de Educação e Bem-Estar Social da Câmara de Vereadores de Santana do Livramento. Integrante do Diretório Estadual do PTB/RS. Membro do Conselho Deliberativo do Parlamento Latino-Americano (1995). Segunda Tesoureira do Grupo Brasileiro do Parlamento Latino-Americano (1995). Membro do Conselho Consultivo da Liga das Mulheres Eleitoras do Brasil, Seção Rio Grande do Sul – LIBRA/RS. Membro do Conselho Estadual dos Direitos da Mulher do Estado do Rio Grande do Sul. Eleita Senadora da República para o período de 1995-2003 com 1.164.989 votos (15,81% dos votos válidos). Atualmente, é Presidente da Comissão de Infra-Estrutura e Membro Titular da Comissão de Educação. Membro Suplente das Comissões de Assuntos Sociais e de Relações Exteriores e Defesa. Foi Vice-Presidente da Comissão de Educação (1995-1996). Membro da Procuradoria Parlamentar

do Senado Federal, desde 1995. Membro Titular da Comissão de Assuntos Sociais e Membro Suplente da Comissão de Infra-Estrutura, Comissão de Relações Exteriores e Defesa Nacional e Comissão Mista de Planos e Orçamentos Públicos e Fiscalização (1996). Membro da Comissão Temporária Interna destinada a analisar a programação de rádio e TV no País. Membro Titular da Comissão Parlamentar Conjunta do Mercosul – Coordenadora da Subcomissão de Educação e Cultura do Mercosul. Membro da Comissão Temporária destinada a inventariar as obras não concluídas, custeadas pela União (1995). Membro da Comissão Parlamentar de Inquérito dos Planos de Saúde. Membro da Comissão Temporária sobre Código Civil. Membro da Frente Parlamentar pelo fim da violência, exploração e do turismo sexual contra a criança e adolescentes. Membro do Grupo Parlamentar em Defesa da Agricultura Familiar e do Assalariado Rural. Membro do Conselho de Transpartidarismo Político. Membro da Frente Parlamentar Metro-Ferroviária. Membro da Frente Parlamentar da Cultura. Membro do Grupo Parlamentar Brasil-Cuba. Membro do Grupo Parlamentar Brasil-Israel – Diretora de Assuntos Culturais e Históricos. Vice-Presidente do Grupo Parlamentar Brasil-República Popular e Democrática da Coreia. Participação como titular ou suplente de diversas Comissões Mistas destinadas a examinar medidas provisórias. Membro da Comissão Parlamentar Mista de Inquérito do Congresso Nacional destinada a apurar denúncias sobre o trabalho de crianças e adolescentes no Brasil. Eleita Membro da Comissão Diretora do Senado Federal, na qualidade de 1ª Suplente de Secretário (1996-1997). Coordenadora da visita ao Brasil da Delegação Chinesa de membros da Federação Nacional de Mulheres Chinesas, chefiada pela Dra. Hao Yichun (1996). Reeleita membro da Comissão Diretora do Senado Federal, na qualidade de 1ª Suplente de Secretário, para o biênio (1997-1998). Candidata ao Governo do Estado do Rio Grande do Sul, nas eleições majoritárias de 1998, pelo PDT.

OUTRAS ATIVIDADES: Professora Pública Estadual desde 1972. Diretora da Escola Estadual de 1º Grau Incompleto Moisés Viana – Santana do Livramento (1976-1982). Vice-Diretora do 23º Núcleo do Centro dos Professores do Estado do Rio Grande do Sul (1984-1987). Integrante do Conselho Legislativo Internacional em Rivera, República Oriental do Uruguai e Santana do Livramento – RS (1988-1995). Diretora do 23º Núcleo do CPERS/Sindicato (1993-1996). Supervisora Escolar da Escola Estadual de Primeiro Grau Incompleto Olavo Bilac, em Santana do Livramento (1990-1994). Integrante do Conselho Estadual do CPERS/Sindicato.

MISSÕES NO EXTERIOR: Participação na Reunião Preparatória da IV Conferência Mundial da Mulher, Nova Iorque (1995). Participação na IV Conferência Mundial da Mulher, promovida pela ONU, na qualidade de representante oficial do Senado Federal, Beijing – China (1995). Visita à República Popular e Democrática da Coréia (1995). 7ª Reunião Ordinária da Comissão Parlamentar Conjunta do Mercosul, San Luís – Argentina (1996) com a participação dos Presidentes do Brasil, Argentina, Paraguai e Uruguai. Visita à China, a convite da Federação Nacional das Mulheres da China (1997), chefiando delegação de mulheres brasileiras. Visita a Taiwan (1997).

CONDECORAÇÕES: Título "Mulher Revelação 1982" – Promoção do Jornal *A Platéia*, Santana do Livramento – RS. Menção Honrosa por destaque em auxílio à Associação Santanense do Deficiente – ASSANDEF. Título Mulher de Expressão Política (1994), promoção da Liga Feminina de Combate ao Câncer de Santana do Livramento. Homenagem "Uma Fronteira Sem Igual", promoção do Conselho Legislativo Internacional Rivera da República Oriental do Uruguai e Santana do Livramento (1994). Honra ao Mérito outorgada pela "Cavalgada Unidos pela Tradição Riograndense", promoção dos Tradicionalistas de São Gabriel/RS e apoio da ACAM – Associação Cultural "Alcides Maya". Mulher Destaque Profissional (1995), homenagem do Rotary Club Brasília Centenário e do Rotary Club Brasília Sudoeste, por ocasião das comemorações do Dia Internacional da Mulher – Brasília (1995). Título Cidadã Honorária de Santana do Livramento, concedido pela Câmara de Vereadores da Cidade (1995). Troféu "Obelisco da Paz", destaque Político no ano de 1995, concedido pela Câmara de Vereadores de Santana do Livramento/RS (1995). Homenagem "Destaque da Década da Mulher", concedida pela Confederação das Mulheres do Brasil (1995). Troféu Homens e Mulheres de Ouro (1995). Diploma de Honra ao Mérito por relevantes serviços à categoria, outorgado pelo Sindicato dos Empregados, Vendedores e Viajantes do Comércio no Estado de São Paulo (1995). Título Cidadã Pedritense Ilustre, concedido pela Câmara de Vereadores de Dom Pedrito/RS (1995). Sócia Honorária conferido pelo Rotary Club de Santana do Livramento/RS, pelos relevantes serviços prestados à Comunidade Santanense (1995). Cidadã Benemérita, concedido pela Federação dos Empregados no Comércio do Estado de São Paulo "pela sua incansável luta na preservação do sindicalismo constitucional brasileiro" (1996). Prêmio de Educação/96, "Thereza Noronha", concedido pela Câmara Municipal de Porto Alegre (1996). Título "Amiga do Estudante Porto-Alegrense/96"

conferido pela UMESPA – União Metropolitana dos Estudantes de Porto Alegre/RS (1996). Título "Sócio Paul Harris" conferido pela Fundação Rotária do Rotary Internacional, proposto pelo Rotary Club Paso de La Arena, Montevideu (1996). Título "Destaque Político Nacional", VII Noite dos Brilhos, promovido pelo jornal *Gazeta de Bento Gonçalves* – RS (1996). Título "Personalidade Feminina 96" – Destaque Político – concedido pela Associação dos Empresários do Rio Grande do Sul, Santa Catarina e Paraná (1996). Título "Destaque 1996 – Personalidade Feminina" – concedido pelo *Jornal do Povo* da Cidade de Cachoeira do Sul (1996). Título "Mulher de Vanguarda de Brasília/97", concedido pela Câmara de Comércio e Associação de Mulheres de Negócio do DF. Título "Mulher Destaque/97", concedido pela Federação das Mulheres do Brasil (1997). Título "Mulheres Destaque/96 – Área Política", concedido pelo Clube Soroptimista Internacional Brasília Alvorada (1997). Mérito Consciência Cidadã, concedido pela Liga das Mulheres Eleitoras do Brasil – LIBRA/DF, Brasília (1997). Troféu "Encruzilhada", destaque Mulher Notável, concedido pela Secretaria Municipal da Cultura, Desporto e Turismo de Encruzilhada do Sul/RS e Rádio Encruzilhadense (1997). Parainfante da XXIX Turma de Técnicos em Contabilidade, da Escola de II Grau Bispo Thomas, mantida pela Legião da Cruz de Cacequi/RS (1997). Título "Personalidade Feminina/97", Destaque Político Nacional, concedido pela Associação dos Empresários do Rio Grande do Sul, Santa Catarina e Paraná, Porto Alegre (1997). Diploma "Dez Mulheres do Ano 1997" que muito trabalharam pela integração da mulher no processo de desenvolvimento sócio-político-econômico do País", outorgado pelo Conselho Nacional de Mulheres do Brasil, filiado ao Conselho Internacional de Mulheres, Rio de Janeiro (1998). Título "Colaborador Emérito", concedido pelo Instituto dos Advogados do Mercosul, Porto Alegre (1998).

ENDEREÇOS: Senado Federal – Ala Senador Tancredo Neves, Gab. 59
CEP 70165-900 – Brasília/DF
Tels.: (61) 311-2331 a 311-2337
Fax: (61) 323-5994
e-mail: emilia@senado.gov.br

SUPLENTEs: 1º – Luiz Antônio Tirello
2º – Edir Pedro Domeneghini



ERNANDES AMORIM

(Ernandes Santos Amorim)

PPB – RONDÔNIA

ERNADES AMORIM
PPB – RONDÔNIA

PROFISSÃO: Professor de Educação Física

NASCIMENTO: 22 de outubro de 1946, Itagibá – BA

FILIAÇÃO: Francisco Pereira Amorim e Lindaura Rodrigues dos Santos

NOME DOS FILHOS: Helma, Daniela e Ernan, Renan e Ygor.

FORMAÇÃO EDUCACIONAL: Técnico em Administração de Empresas e Bacharel em Educação Física pela Universidade Católica da Bahia.

PRINCIPAIS FATOS DA VIDA POLÍTICA: Presidente Estadual do PPB. Deputado Estadual (1986-1987 e 1987-1988). Prefeito Municipal de Ariquemes – RO (1988). Eleito Senador da República para o período de 1995-2003 com 133.239 votos (21,45% dos votos válidos). É Membro Suplente da Comissão de Assuntos Econômicos e da Comissão de Assuntos Sociais. Foi 4º Secretário da Mesa Diretora do Senado Federal (1995-1997).

CONDECORAÇÕES: Cidadão Ariquemense

ENDEREÇOS: Senado Federal – Ala Senador Teotônio Vilela, Gab. 21

CEP 70165-900 – Brasília/DF

Tels.: (61) 311-2251 a 311-2256

Fax: (61) 323-3308

Av. Carlos Magno, 1910 – Centro

CEP 78900-000 – Ariquemes/RO

Tel: (69) 224-7849

Fax: (69) 224-3834

e-mail: eamo@senador.senado.gov.br

SUPLENTE: 1º – Matusalém Gonçalves Fernandes

2º – Ademário Serafim de Andrade



FERNANDO BEZERRA

(Fernando Luiz Gonçalves Bezerra)

PMDB – RIO GRANDE DO NORTE

FERNANDO BEZERRA
PMDB – RIO GRANDE DO NORTE

PROFISSÃO: Engenheiro Civil

DATA DE NASCIMENTO: 20 de fevereiro de 1941, Santa Cruz – RN

FILIAÇÃO: João Bianor Bezerra e Hermila Gonçalves Bezerra

NOME DO CÔNJUGE: Cândida Maria de Araújo Bezerra

DATA DE ANIVERSÁRIO: 22-12

NOME DOS FILHOS: Hênio, Sílvio, Felipe e Eduardo

FORMAÇÃO EDUCACIONAL: Bacharel em Engenharia Civil pela Universidade Federal do Rio Grande do Norte – UFRN (1965). Pós-Graduação em Engenharia Econômica e Administração de Negócios na Utah State University – USA (1966).

PRINCIPAIS FATOS DA VIDA POLÍTICA: Suplente de Senador da República pelo Estado do Rio Grande do Norte (1991-1999), tendo assumido o mandato de Senador em dezembro de 1994, em virtude do titular, Senador Garibaldi Alves, ter sido eleito Governador do Estado (1995). No Senado foi Membro Titular da Comissão de Assuntos Econômicos, assumindo a Vice-Presidência no período de (1997-1998). Membro Titular da Comissão de Educação. Membro Titular da Comissão de Infra-Estrutura. Membro Suplente das Comissões de Assuntos Sociais, Relações Exteriores e Defesa Nacional, Constituição, Justiça e Cidadania. Foi eleito Senador para o período de 1999-2007 com 539.197 votos (52,34% dos votos válidos). Atualmente é Presidente da Comissão de Assuntos Econômicos (1999-2001). Membro Titular da Comissão de Educação. Membro Suplente da Comissão de Constituição, Justiça e Cidadania e da Comissão de Relações Exteriores e Defesa Nacional. É Vice-Líder do PMDB. Integra o Conselho Empresarial Permanente do Ministério das Relações Exteriores e o Conselho Nacional de Ciência e Tecnologia. É Líder do Governo no Senado (1999).

OUTRAS ATIVIDADES: Vice-Presidente do Diretório Acadêmico "Ferro Cardoso" e da Escola de Engenharia da Universidade Federal do Rio Grande

do Norte (1963). Vice-Presidente do Diretório Central dos Estudantes da Universidade Federal do Rio Grande do Norte (1965). Engenheiro do Departamento de Estradas de Rodagem do Rio Grande do Norte – DER/RN (1966-1973). Chefe da Divisão de Planejamento Geral do DER/RN (1967). Diretor-Geral do Departamento de Estradas de Rodagem do Rio Grande do Norte – DER/RN (1967-1971). Membro do Conselho Rodoviário do Estado do Rio Grande do Norte (1967-1971). Presidente do Clube de Engenharia do Rio Grande do Norte (1968-1969). Superintendente de Obras do Estado do Rio Grande do Norte (1969). Membro do Conselho Municipal de Turismo de Natal/RN (1969-1970). Membro do Conselho de Engenharia e Arquitetura – CREA – 18ª região (1970). Membro do Conselho Universitário da Universidade Federal do Rio Grande do Norte, representando a comunidade (1979). Membro do Conselho Universitário da Universidade Federal do Rio Grande do Norte – UFRN (1979). Membro do Conselho Municipal de Planejamento de Natal/RN (COMPLAN). Presidente da Comissão de Desenvolvimento da Pequena e Média Indústria – CNI. Membro do Conselho de Administração do Banco do Nordeste do Brasil S/A – BNB, representando as classes empresariais da região (1981-1984, 1984-1987, 1987-1990). Presidente da Federação das Indústrias do Estado do Rio Grande do Norte – FIERN (1979-1982, 1982-1985, 1985-1988, 1988-1991, 1991-1994). Diretor 1º Tesoureiro da Confederação Nacional da Indústria – CNI (1980-1983, 1983-1986, 1986-1989, 1989-1992 e 1992-1995). Presidente do Conselho Regional do SESI/RN. Membro do Conselho Superior do Instituto Euvaldo Lodi – IEL. Membro do Conselho de Representantes da Confederação Nacional da Indústria – CNI. Membro do Conselho de Desenvolvimento Industrial do Rio Grande do Norte. Delegado Representante do Sindicato das Indústrias da Construção Civil junto à FIERN. Reeleito para a Presidência da Confederação Nacional da Indústria – CNI, para o triênio 1998-2001. Integra o Conselho Nacional do Serviço Nacional de Aprendizagem Industrial – SENAI, do Conselho Superior do Instituto Euvaldo Lodi – IEL, e Diretor do Departamento do Serviço Social da Indústria – SESI. Preside a Associação Industrial Latino-Americana – AILA. Como Empresário é acionista majoritário da ECOCIL – Empresa de Construções Civis Ltda. Acionista da CBR – Comercial Bezerra Rocha Ltda. (operadora de TV a Cabo). Acionista da FEDCO/BR Indústria e Comércio Ltda. Presidente da Graúnas – Fazenda de Reflorestamento Ltda.

TRABALHOS PUBLICADOS: *Enfrentando Desafios*, Brasília, Instituto Euvaldo Lodi, 1996, 104p.

MISSÕES NO EXTERIOR: Encontro Empresarial Brasil-Peru, Lima (1981). Encontro Empresarial Brasil-China, Pequim (1984). 3ª Reunião do Comitê Empresarial Nipo-Brasileiro, Tóquio (1984). 12ª Reunião da Comissão de Construção e Engenharia Civil e Obras Públicas, da Organização Internacional do Trabalho – OIT, Genebra (1992). Membro da Comitativa Oficial que acompanhou o Presidente da República na 5ª Cúpula de Chefes de Estado e de Governo do Grupo de Consulta e Cooperação Sul-Americana, Buenos Aires (1995). 83ª Reunião da Conferência Internacional do Trabalho da OIT, na qualidade de Conselheiro Técnico (1996). Chefe da Delegação Empresarial Brasileira na 23ª Reunião da Comissão Mista Brasil-Alemanha de Cooperação Econômica, Berlim (1996). Membro da Comitativa Oficial que acompanhou o Presidente da República em missão ao Japão (1996). Chefe da Missão Empresarial Brasileira que acompanhou a visita do Presidente da República à França (1996). 9ª Reunião de Presidentes de Organizações Ibero-Americanas, Santiago (1996). Chefe da Representação Empresarial ao Seminário Preparatório da Alca, Washington (1997). Chefe da Missão Empresarial a Taiwan, Taipé (1997). Chefe da Missão Empresarial à França, Bordeaux (1997). Chefe da Missão Empresarial a Cuba, Havana (1997). Chefe da Missão Empresarial à França para a assinatura do Acordo de Cooperação de Tecnológico Internacional com a Onudi, Paris (1998). Chefe da Representação Empresarial Brasileira no Fórum Empresarial das Américas, São José, Costa Rica (1998). Semana Internacional dos Processos e Equipamentos para a Indústria Alimentar, IPA (GIA-MATIC-SIEL), Paris (1998).

CONDECORAÇÕES: Ordem do Mérito Industrial (1980). Mérito Judiciário do Trabalho, grau de Grande Oficial (1995). Ordem do Mérito Militar, grau de Comendador (1997). Ordem do Rio Branco, grau de Grande Oficial (1997).

ENDEREÇO: Senado Federal – Ala Senador Teotônio Vilela, Gab. 4
CEP 70165-900 – Brasília/DF
Tels.: (61) 311-2461 a 311-2467
Rua Engenheiro Antônio Lira, 1764 – Morro Branco
CEP 59012-315 – Natal/RN
Tel: (84) 211-3808

SUPLENTEs: 1º – Agnelo Alves
2º – Jerônimo Tasso Rosado



FRANCELINO PEREIRA

(Francelino Pereira dos Santos)

PFL – MINAS GERAIS

FRANCELINO PEREIRA
PFL – MINAS GERAIS

PROFISSÃO: Advogado e Professor

DATA DE NASCIMENTO: 2 de julho de 1921, Angical do Piauí – PI

FILIAÇÃO: Venâncio Pereira dos Santos e Maria Ana de Souza

NOME DO CÔNJUGE: Latife Haddad Pereira Santos

DATA DE ANIVERSÁRIO: 20-10

NOME DOS FILHOS: Luiz Marcio, Maria Eugênia e Paulo França

FORMAÇÃO EDUCACIONAL: Bacharel em Direito pela Faculdade de Direito da Universidade Federal de Minas Gerais.

PRINCIPAIS FATOS DA VIDA POLÍTICA: Filiou-se à União Democrática Nacional quando esta legenda foi criada. Vereador da Câmara Municipal de Belo Horizonte (1951-1954). Advogado da Prefeitura Municipal de Belo Horizonte. Diretor do Instituto Municipal da Administração e Ciências Contábeis da Prefeitura de Belo Horizonte (IMACO). Chefe de Gabinete do Secretário do Interior e Justiça do Governo do Estado de Minas Gerais. Diretor do Departamento de Administração Geral do Governo do Estado de Minas Gerais. Chefe de Assuntos Municipais do Governo do Estado de Minas Gerais (Palácio da Liberdade) na gestão do Governador Magalhães Pinto. Filiado à ARENA – Aliança Renovadora Nacional. (1965-1979). Deputado Federal (1963-1967, 1967-1971, 1971-1975, 1975-1979). Na Câmara dos Deputados: Presidente da Comissão do Polígono das Secas; Membro da Comissão de Constituição e Justiça, da Comissão de Serviço Público e da Comissão da Legislação Social; Membro e Relator da CPI/Tóxicos (1973-1974); Presidente Nacional da Aliança Renovadora Nacional (ARENA). Eleito Governador de Minas Gerais pelo Colégio Eleitoral daquele Estado (1979-1983). Filiado ao PDS – Partido Democrático Social, de 1979 a 1984. Presidente da Cia. Aços Especiais Itabira – ACESITA, (1983-1984). Vice-Presidente do Banco do Brasil (1985-1990). Presidente Regional do Partido da Frente Liberal/PFL de Minas Gerais, desde 1991. Eleito Senador da República para o período (1995-2003) com 1.764.546 votos (19,80% dos

votos válidos). Vice-Líder do PFL no Senado. Foi Membro Titular da Comissão de Assuntos Econômicos e da Comissão de Constituição, Justiça e Cidadania. Membro Suplente da Comissão de Educação e da Comissão de Fiscalização e Controle. Atualmente é Membro Titular da Comissão de Assuntos Econômicos e da Comissão de Constituição, Justiça e Cidadania. Membro Suplente da Comissão de Educação e da Comissão de Fiscalização e Controle.

OUTRAS ATIVIDADES: Advogou por mais de 10 anos no foro de Belo Horizonte. Professor de Administração de Pessoal e Titular da cadeira de Direito do Trabalho na Escola Técnica de Administração Municipal, hoje Instituto de Administração e Ciências Contábeis – IMACO. Diretor dessa Escola durante o mandato do prefeito Celso Melo de Azevedo, 1955-1959. Membro, por concurso público, do Serviço Jurídico da Prefeitura Municipal de Belo Horizonte, cargo do qual se licenciou em 1962 para assumir sua cadeira de Deputado na Câmara Federal.

TRABALHOS PUBLICADOS: *Espaço cultural da liberdade: Praça da Liberdade. Belo Horizonte, capital do século*, 1897-1997, Senado Federal – Brasília (1998); *Encontro das Três Américas* – Senado Federal – Brasília (1997); *Multas: Só até 2%* – Senado Federal – Brasília (1997); *Doações de Órgãos – Para Fins de Transplantes*, Senado Federal – Brasília; *Jequitinhonha – O Vale está na Sudene*, Senado Federal – Brasília (1998); *Mundo, Vasto Mundo*, Senado Federal – Brasília (1998); *BR-367 – O Vale do Jequitinhonha*, Brasília – Senado Federal (1998).

CONDECORAÇÕES: Medalha Oficial da Ordem do Rio Branco (1976). Medalha da Inconfidência (1983).

ENDEREÇOS: Senado Federal – Ala Senador Teotônio Vilela – Gab. 15
Tels.: (61) 311-2411 a 311-2417
Fax: (61) 323-5469
CEP 70165-900 – Brasília/DF
Escritório em Belo Horizonte
Rua São Paulo, 1781 – sala 701
Bairro Lourdes
CEP 30170-132 – Belo Horizonte/MG
Tel: (31) 292-1933
Fax: (31) 275-2159

SUPLENTE: 1º – Clésio Soares Andrade
2º – Omir Antunes



FREITAS NETO

(Antonio de Almendra Freitas Neto)

PFL – PIAUÍ

FREITAS NETO PFL – PIAUÍ

PROFISSÃO: Economista

NASCIMENTO: 13 de março de 1947, Teresina – PI

FILIAÇÃO: Odilon Carvalho de Almendra Freitas e Maria Lídia Camarço de Almendra Freitas

NOME DOS FILHOS: Maria Carolina e Maria Cristina

FORMAÇÃO EDUCACIONAL: Formado em Ciências Econômicas pela Universidade Mackenzie, São Paulo (1970). Curso de Administração Geral e Administração da Produção, Fominpi/Sudene, Teresina (1971). Curso de Gerência Geral e Financeira pelo Instituto Superior de Estudos Contábeis da Fundação Getúlio Vargas, Rio de Janeiro (1973).

PRINCIPAIS FATOS DA VIDA POLÍTICA: Deputado Estadual (1975-1983). Segundo Secretário da Mesa da Assembléia Legislativa (1975-1977). Presidente da Assembléia Legislativa do Piauí (1977-1979). Secretário de Estado do Governo do Piauí (1979-1982). Deputado Federal (1983-1987). Prefeito de Teresina (1983-1985). Presidente do PFL – Diretório Municipal de Teresina (1986-1988). Presidente do Diretório Regional do PFL (1988-1990). Membro do Diretório Nacional do PFL, desde 1985. Membro da Comissão Executiva Nacional do PFL a partir de 1996. Governador do Estado do Piauí (1991-1994). Eleito Senador da República para o período de 1995-2003 com 435.655 votos (27,06% dos votos válidos). Na 50ª legislatura foi Membro Titular da Comissão de Assuntos Econômicos e da Comissão de Serviços de Infra-Estrutura. Membro Suplente da Comissão de Assuntos Sociais e da Comissão de Constituição, Justiça e Cidadania. Membro Titular das Comissões Especiais de Políticas para o Desenvolvimento do Nordeste e de Reforma Política e Partidária. Membro Titular das Comissões de Assuntos Econômicos e de Educação e Membro Suplente da Comissão de Constituição e Justiça e da Comissão de Infra-Estrutura. Nomeado pelo Presidente da República Ministro do Estado Extraordinário da Reforma Institucional

(1998-1999). Atualmente é Presidente da Comissão de Educação (1999-2001).

OUTRAS ATIVIDADES: Diretor Administrativo-Financeiro da Empresa Águas e Esgotos do Piauí S/A (1971-1974). Presidente das Telecomunicações do Piauí S/A – TELEPISA (1987-1990).

MISSÕES NO EXTERIOR: Integrante da Missão Brasileira junto à Organização das Nações Unidas (1996).

CONDECORAÇÕES: Grã-Cruz da Ordem do Rio Branco, outorgada pelo Presidente da República. Ordem do Mérito Aeronáutico, admitido pelo Presidente da República no grau de Grande Oficial. Medalha do Pacificador concedida pelo Ministério do Exército. Colar do Mérito Judiciário, Tribunal de Justiça do Piauí. Mérito Cultural "Da Costa e Silva", Governo do Piauí. Medalha Sócio-Honorário "Ministro Antonio de Souza Martins", Associação dos Magistrados Piauienses. Medalha do Mérito Legislativo, Câmara Municipal de Teresina. Mérito Municipalista Piauiense, Associação Piauiense de Municípios, APPM. Medalha do 50º aniversário da Justiça do Trabalho, Tribunal Superior do Trabalho. Sócio Benemérito, Academia Piauiense de Letras. Mérito Cidade de Parnaíba, Prefeitura Municipal de Parnaíba, PI. Medalha do Mérito "Visconde de Parnaíba", Instituto Histórico de Oeiras. Grã-Cruz da Ordem Estadual do Mérito Renascença do Piauí, Governo do Estado. Grande Medalha da Inconfidência, Governo de Minas Gerais. Medalha do Mérito Cultural "Freitas" da Academia Piauiense de Letras. Medalha do Mérito Pecuário da Associação Brasileira dos Criadores de Zebus – ABCZ. Medalha Mérito Industrial "Simplício Dias" da Federação das Indústrias do Estado do Piauí. Medalha do Mérito Legislativo da Assembléia Legislativa do Piauí. Medalha do Mérito Policial-Militar da Polícia Militar do Piauí. Mérito Jornalístico do Sindicato dos Jornalistas do Estado do Piauí.

ENDEREÇOS: Senado Federal – Ala Senador Afonso Arinos, Gab. 1
CEP 70165-900 – Brasília/DF
Tels.: (61) 311-2132 a 311-2134

SUPLENTES: 1º – Elói Portela Nunes Sobrinho
2º – Manoel Lira Parente



GERALDO ALTHOFF

(Geraldo César Althoff)

PFL – SANTA CATARINA

GERALDO ALTHOFF
PFL – SANTA CATARINA

PROFISSÃO: Médico Pediatra e Professor Universitário

NASCIMENTO: 16 de junho de 1947, Tubarão – SC

FILIAÇÃO: Nelson Arnaldo Althoff e Jandyra Agnes Lima Althoff

NOME DO CÔNJUGE: Fátima Maria Castro Althoff

DATA DE ANIVERSÁRIO: 24-9

NOME DOS FILHOS: Agnes, Luciana e Geraldo

FORMAÇÃO EDUCACIONAL: Formado em Medicina pela Faculdade de Medicina da Universidade Federal do Rio Grande do Sul (1972). Especialista em Pediatria pela Associação Médica Brasileira e Sociedade Brasileira de Pediatria (1975).

PRINCIPAIS FATOS DA VIDA POLÍTICA: Filiado ao Partido da Frente Liberal – PFL (1987). Vereador em Tubarão pelo PFL (1988). Suplente de Deputado Federal pelo PFL (1990). Eleito 1º Suplente do Senador Vilson Kleinübing (1994). Presidente do PFL de Tubarão e Coordenador Regional do PFL do Vale do Tubarão (1998). Com o falecimento do Senador Vilson Kleinübing em 23 de outubro de 1998, assumiu o mandato de Senador da República para o período de 1998-2003. Foi Membro Titular da Comissão de Infra-Estrutura e Membro Suplente das Comissões de Educação e de Fiscalização e Controle (1998). Atualmente é Membro Titular das Comissões de Assuntos Sociais e de Fiscalização e Controle. Membro Suplente das Comissões de Assuntos Econômicos e de Relações Exteriores e Defesa Nacional. Membro Titular da CPI do Judiciário (1999).

ENDEREÇOS: Senado Federal – Ala Senador Filinto Müller, Gab. 5
CEP 70165-900 – Brasília/DF
Tels.: (61) 311-2041 a 311-2047

SUPLENTE: 1º – Adir Gentil



GERALDO CÂNDIDO

(Geraldo Cândido da Silva)

PT – RIO DE JANEIRO

GERALDO CÂNDIDO
PT – RIO DE JANEIRO

PROFISSÃO: Metroviário

NASCIMENTO: 19 de fevereiro de 1939, Pedro Velho – RN

FILIAÇÃO: Francisco Cândido da Silva e Maria José da Silva

NOME DO CÔNJUGE: Maurina Barbosa da Silva

NOME DOS FILHOS: Tânia, Alex e Kívia

FORMAÇÃO EDUCACIONAL: Técnico em Mecânica

PRINCIPAIS FATOS DA VIDA POLÍTICA: Presidente do Sindicato dos Metroviários (1982-1984 e 1985-1988). Fundador da Associação de Moradores e Amigos do Bairro de Ramos – RJ (AMAR), eleito para diretoria no ano de 1982. Foi eleito para a 1ª Direção Nacional da CUT. Como Membro da 1ª Direção Nacional da CUT organizou junto com dirigentes o Congresso de Fundação da CUT-RJ, em 1984, sendo eleito o 1º Presidente e reeleito para mais 3 mandatos consecutivos. Foi eleito na 1ª Convenção do Partido para o Diretório Nacional, sendo reeleito para outros mandatos posteriores como membro do Diretório Nacional. Como Dirigente Nacional do Partido ajudou a fundar o PT-RJ. Eleito 1º Vice-Presidente do Partido no Estado e reeleito várias vezes para a Executiva Estadual. Participou como delegado no 1º Congresso Nacional dos Trabalhadores Ferroviários e Metroviários (1º CONTRAFEN). No 3º Congresso Nacional da CUT, foi Membro da Coordenação de Organização e eleito para Direção Nacional (1988). Membro Fundador e eleito Vice-Presidente do Departamento Nacional dos Trabalhadores em Transportes – DNTT, da CUT (1989). Foi Diretor da Associação de Moradores de Brás de Pina – RJ – AMIBRAPI (1993-1994). Membro da Coordenação Estadual do Fórum em defesa do Serviço Público (1995-1996). No 9º Congresso da CUT-RJ, foi eleito Membro da Executiva (1997). É Diretor do Sindicato dos Metroviários – RJ e Membro da Executiva Estadual da Central Única dos Trabalhadores – RJ. Em 8 de janeiro de 1999 assumiu o mandato de Senador da República para o período 1999-2003, em

virtude da titular, Senadora Benedita da Silva, ter renunciado ao mandato a fim de assumir a Vice-Governadoria do Estado do Rio de Janeiro. É Membro Titular da Comissão de Assuntos Sociais e da Comissão de Infra-Estrutura. Membro Suplente da Comissão de Educação e da Comissão de Fiscalização e Controle.

MISSÕES NO EXTERIOR: Representante da CUT no Congresso Nacional dos Trabalhadores da Alemanha Oriental (1987).

ENDEREÇOS: Senado Federal – Ala Senador Teotônio Vilela, Gab. 6
CEP 70165-900 – Brasília/DF
Tels.: (61) 311-2171 a 311-2177
Fax: (61) 323-2529

SUPLENTE: Emani de Souza Coelho



GERALDO MELO

(Geraldo José da Câmara Ferreira Melo)

PSDB – RIO GRANDE DO NORTE

GERALDO MELO
PSDB – RIO GRANDE DO NORTE

PROFISSÃO: Industrial

NASCIMENTO: 12 de julho de 1935, Natal – RN

FILIAÇÃO: Pedro Ferreira de Melo e Almira da Câmara Melo

NOME DO CÔNJUGE: Maria Edinólia Câmara de Melo

DATA DE ANIVERSÁRIO: 23-3

NOME DOS FILHOS: Pedro, Gustavo, Jerônimo, Renata e Geraldo

FORMAÇÃO EDUCACIONAL: Cursos de Planejamento do Desenvolvimento Econômico da Comissão Econômica para a América Latina, CEPAL, ONU (1959); de Financiamento do Desenvolvimento Econômico do Centro de Estudos Monetários Latino-Americanos, CEMLA, México (1961). Estágios operacionais: Banco Mundial e Banco Interamericano de Desenvolvimento – BID (1961).

PRINCIPAIS FATOS DA VIDA POLÍTICA: Integrou o corpo técnico fundador da Sudene, sob a liderança de Celso Furtado (1959-1960), tendo exercido o cargo de Vice-Diretor do Departamento de Atividades Econômicas Básicas (DAEB) e Diretor da Assessoria Técnica. Primeiro Secretário de Planejamento do Governo do Estado do Rio Grande do Norte (1961). Vice-Governador do Rio Grande do Norte (1979-1983). Presidente Regional no Rio Grande do Norte do PMDB, tendo comandado as Campanhas pelas Eleições Diretas e pela eleição de Tancredo Neves. Foi eleito Governador do Rio Grande do Norte (1987-1991). Eleito Presidente Regional do PSDB (1993). Eleito Senador da República para o período de 1995-2003 com 441.707 votos (27,72% dos votos válidos). Vice-Presidente da Comissão Parlamentar de Inquérito, destinada a apurar irregularidades relacionadas à emissão de títulos públicos estaduais e municipais (1995-1996). Foi Vice-Líder do PSDB no Senado. Membro Titular da Comissão de Assuntos Econômicos e Membro Suplente da Comissão de Assuntos Sociais e da Comissão de Serviços de Infra-Estrutura (1995-1997). Membro titular da Comissão

de Relações Exteriores e Defesa Nacional (1995-1997). 1º Vice-Presidente da Comissão Diretora do Senado Federal (1997-1999). Presidente da Comissão Representativa do Congresso Nacional (1997). Reconduzido à Primeira Vice-Presidência do Senado Federal (1999-2001). Reeleito Presidente da Comissão Representativa do Congresso Nacional em julho e dezembro de 1998 e julho de 1999. Membro Titular da CPI do Judiciário (1999). Vice-Presidente da Comissão Especial destinada ao estudo do Projeto de Lei da Câmara nº 73/94, que institui o Código Brasileiro de Trânsito.

OUTRAS ATIVIDADES: Jornalista até 1959. Sócio fundador da ADIPLAN – Administração Industrial e Planejamento. Negociou a criação e foi Diretor brasileiro do consórcio internacional de consultoria técnica, integrado pela ADIPLAN e pelas empresas inglesas International Professional Consortia (IPC) e The Economist Intelligence Unit – EIU (do mesmo grupo empresarial a que pertence a revista The Economist), e teve ainda a participação da Mitsou Consultants Co., de Tóquio – Japão. No início da década de 1970, adquiriu o controle acionário de duas usinas de açúcar vizinhas no Rio Grande do Norte, tendo promovido a fusão de ambas criando uma nova empresa, participando nos vinte anos seguintes da criação de outras organizações empresariais, entre as quais um *Shopping Center*, uma emissora de televisão, uma empresa de radiodifusão e um rebanho pecuário de avançada tecnologia.

MISSÕES NO EXTERIOR: Por designação do Senador José Sarney, então Presidente do Senado Federal, representou-o no encontro destinado a debater os problemas relacionados com a floresta tropical, realizado em Nova Iorque, por iniciativa de organizações não-governamentais norte-americanas (1995). Por designação do Presidente Fernando Henrique Cardoso, integrou a delegação brasileira na reunião anual do FMI e Banco Mundial, celebrada em Washington – Estados Unidos (1995). Integrou a comitiva presidencial na viagem empreendida pelo Presidente Fernando Henrique Cardoso à Índia (1996). Participou da reunião da União Interparlamentar, realizada em Istambul – Turquia (1996). Participou, na cidade de Roma, da reunião de cúpula de Chefes de Estado promovida pela FAO/Nações Unidas, para discutir os problemas da fome no mundo (1996). Integrou a delegação brasileira para reunião ordinária da União Interparlamentar, realizada no Cairo – Egito (1997). Participou da IX Conferência de Presidentes de Parlamentares Democráticos Ibero-Americanos realizada em Montevidéu,

Uruguai, nos dias 15 e 16 de maio de 1998. Representou o Congresso Nacional no II Fórum de Presidentes de Parlamentares dos Países de Língua Portuguesa, em Maputo, Moçambique, nos dias 12 e 13 de julho de 1999.

PRINCIPAIS CONDECORAÇÕES: Grande Oficial da Ordem do Mérito Aeronáutico (1987). Grã-Cruz da Ordem de Rio Branco (1988). Grande Oficial da Ordem do Mérito Militar (1988). Medalha da Inconfidência, São João Del Rei (1988). Grã-Cruz da Ordem do Mérito Judiciário do Trabalho (1989). Medalha do Mérito Mauá (1989). Grande Oficial da Ordem do Mérito Naval (1997). Grande Oficial da Ordem do Mérito das Forças Armadas (1997).

ENDEREÇOS: Senado Federal – Ala Senador Dinarte Mariz, Gab. 5
CEP 70165-900 – Brasília/DF
Tels.: (61) 311-2371 a 311-2377
Fax: (61) 225-3145

SUPLENTE: 1º – Manoel Torres de Araújo
2º – Haroldo Cavalcante de Azevedo



GERSON CAMATA

(Gerson Camata)

PMDB – ESPÍRITO SANTO

GERSON CAMATA
PMDB – ESPÍRITO SANTO

PROFISSÃO: Economista e Jornalista
NASCIMENTO: 29 de junho de 1941, Castelo – ES
FILIAÇÃO: Higino Camata e Júlia Bragato Camata
NOME DO CÔNJUGE: Rita Camata
DATA DE ANIVERSÁRIO: 1-1
NOME DOS FILHOS: Enza Rafaela

FORMAÇÃO EDUCACIONAL: Bacharel em Ciências Econômicas pela Universidade Federal do Espírito Santo (1969).

PRINCIPAIS FATOS DA VIDA POLÍTICA: Vereador na Câmara Municipal de Vitória/ES (1967). Deputado Estadual (1971-1975). Deputado Federal (1975-1979 e 1979-1983). Membro da Comissão de Comunicações e Suplente da Comissão de Relações Exteriores (1975). Vice-Presidente da Comissão de Comunicações e Relator da CPI do Consumidor (1976). Membro da Comissão de Comunicações e Suplente da Comissão de Agricultura e Política Rural (1979). Governador do Estado do Espírito Santo (1983-1986). Eleito Senador da República no período de 1987-1995. *Atuação na Assembleia Nacional Constituinte de 1987: Suplente da Subcomissão da Defesa do Estado, da Sociedade e de sua Segurança. Titular da Subcomissão de Tributos, Participação e Distribuição das Receitas. Suplente da Comissão da Organização Eleitoral, Partidária e Garantia das Instituições. Titular da Comissão do Sistema Tributário, Orçamento e Finanças.* Reeleito Senador para o período de 1995-2003 com 521.124 votos (29,89% dos votos válidos). Atualmente é Membro Titular da Comissão de Educação e da Comissão de Infra-Estrutura e Membro Suplente da Comissão de Assuntos Econômicos e da Comissão de Relações Exteriores e Defesa Nacional. É Membro Titular da CPI do Judiciário (1999).

CONDECORAÇÕES: Medalha do Mérito "J. Monteiro". Medalha das Forças Armadas. Medalha do Mérito da Marinha do Brasil. Medalha do Governo Italiano.

ENDEREÇOS: Senado Federal – Ala Senador Afonso Arinos, Gab. 3
CEP 70 165-900 – Brasília/DF
Tels.: (61) 311-3203 e 311-3204
Fax: (61) 323-6495
Alameda Mary Ubirajara, nº 40, sala 202, Edifício Nacap
Praia do Canto
CEP 29 000-000 – Vitória/ES
Tel: (27) 235-1486
Fax: (27) 325-2622

SUPLENTE: 1º – Luiz Oswaldo Pastore
2º – José Luiz de Souza



GILBERTO MESTRINHO

(Gilberto Mestrinho de Medeiros Raposo)

PMDB – AMAZONAS

GILBERTO MESTRINHO
PMDB – AMAZONAS

PROFISSÃO: Funcionário público aposentado

NASCIMENTO: 23 de fevereiro de 1928, Manaus – AM

FILIAÇÃO: Thomé de Medeiros Raposo e Balbina Mestrinho de Medeiros Raposo

NOME DO CÔNJUGE: Maria Emília Martins Mestrinho de Medeiros Raposo

DATA DE ANIVERSÁRIO: 23-1

NOME DOS FILHOS: 10 filhos, um falecido

FORMAÇÃO EDUCACIONAL: Técnico em Contabilidade Pública, Matemática e Estatística.

PRINCIPAIS FATOS DA VIDA POLÍTICA: Prefeito Municipal de Manaus (1956-1958). Secretário de Estado da Fazenda (1958). Deputado Federal pelo Estado de Roraima (1963-1964). Governador do Estado do Amazonas (1959-1963, 1983-1987, 1991-1994). Eleito Senador para o período de 1999-2007 com 405.131 votos (49,89% dos votos válidos). Atualmente é Membro Titular da Comissão de Assuntos Econômicos e da Comissão de Relações Exteriores. Membro Titular da CPI do Sistema Financeiro (1999).

OUTRAS ATIVIDADES: Auditor Fiscal do Tesouro Nacional (1954). Exerceu, também, atividades empresariais no Amazonas, Rondônia, Pará, Rio de Janeiro, Goiás e São Paulo.

TRABALHOS PUBLICADOS: *Amazônia – Terra verde: Sonho da humanidade.*

CONDECORAÇÕES: Ordem da Inconfidência (Governo de Minas Gerais). Ordem do Mérito do Trabalho-TST. Grande Oficial do Exército Brasi-

leiro. Grande Oficial da Aeronáutica. Grande Oficial Guardião do Tesouro do Imperador – Japão.

ENDEREÇOS: Senado Federal – Ala Senador Ruy Carneiro, Gab. 4
CEP 70165-900 – Brasília/DF
Tels.: (61) 311-3104 a 311-3106
Travessa da Ponte Negra 18 , São Jorge – Manaus/AM

SUPLENTE: 1º – João Thomé Verçosa Mestrinho de Medeiros Raposo
2º – Gilberto Miranda Batista



GILVAM BORGES

(Gilvam Pinheiro Borges)

PMDB – AMAPÁ

GILVAM BORGES
PMDB – AMAPÁ

PROFISSÃO: Sociólogo

DATA DE NASCIMENTO: 1º de agosto de 1958, Brasília – DF

FILIAÇÃO: Miguel Pinheiro Borges e Cícera Pinheiro Borges

NOME DO CÔNJUGE: Maria Marlene Barriga Borges

DATA DE ANIVERSÁRIO: 14-5

NOME DOS FILHOS: Miguel, Gonçalo e Gilvana

FORMAÇÃO EDUCACIONAL: Cursando a Faculdade de Sociologia da Universidade Federal do Pará (UFPA).

PRINCIPAIS FATOS DA VIDA POLÍTICA: Deputado Federal (1991-1995). Na Câmara dos Deputados foi Membro da Comissão de Constituição, Justiça e Redação (1991-1993), da Comissão de Minas e Energia (1991-1993) e da Comissão de Educação (1993-1995). Eleito Senador da República para o período de 1995-2003 com 50.249 votos (22,32% dos votos válidos). No Senado é Membro Titular da Comissão de Assuntos Sociais e Membro Suplente da Comissão de Constituição e Justiça, e da Comissão de Fiscalização e Controle. Foi Membro Titular da Comissão de Assuntos Econômicos e da Comissão de Assuntos Sociais. Membro Suplente da Comissão de Constituição, Justiça e Cidadania e da Comissão de Fiscalização e Controle.

OUTRAS ATIVIDADES: Presidente da União Beneficente dos Motoristas do Amapá (UBMA). Presidente do Grupo Filantrópico da Amazônia (TROAMA). Vice-Presidente da Associação dos Universitários do Amapá (AUAP).

TRABALHOS PUBLICADOS: *É Tempo de pé no chão* – coletânea de pronunciamentos e Projetos de Lei (1991). *Novos Caminhos* – coletânea de

pronunciamentos e Projetos de Lei (1992). *Enfrentando Desafios* – coletânea de pronunciamentos e Projetos de Lei (1993).

MISSÕES NO EXTERIOR: Participou do Encontro de Cúpula para a Paz Mundial, realizado em Seul, Coréia do Sul (1994). Participou, na qualidade de representante do Senado Federal, da reunião da Organização das Nações Unidas – ONU (1996). Integrou a Comitiva Presidencial quando da viagem à África do Sul e Angola (1997). Participou da LIII Assembléia Geral das Nações Unidas, ONU, em Nova Iorque, Estados Unidos da América (1998).

CONDECORAÇÕES: Título de Cidadão Mazaganense, conferido pela Câmara de Vereadores de Mazagão/AP (1994). Título de Cidadão Macapaense – Câmara de Vereadores de Macapá/AP (1994).

ENDEREÇOS: Senado Federal – Ala Senador Teotônio Vilela, Gab. 1
CEP 70165-900 – Brasília/DF
Tels.: (61) 311-2151 a 311-2157
Av. Cora de Carvalho, 1598 – Centro
CEP 68900-000 – Macapá/AP
Tel: (96) 222-4324

SUPLENTES: 1º – Rosani das Graças Silva Soares
2º – Rosival Gonçalves de Albuquerque



HELOÍSA HELENA

(Heloísa Helena Lima de Moraes Carvalho)

PT- ALAGOAS

HELOÍSA HELENA
PT- ALAGOAS

PROFISSÃO: Enfermeira e professora
NASCIMENTO: 6 de junho de 1962, Pão de Açúcar – AL
FILIAÇÃO: Helena Lima de Moraes e Luis Gama de Moraes
NOME DO CÔNJUGE: Mário Agra Júnior
DATA DE ANIVERSÁRIO: 26-12
NOME DOS FILHOS: Sacha e Ian

FORMAÇÃO EDUCACIONAL: Enfermeira Sanitarista formada pela Universidade Federal de Alagoas (1985). Pós-Graduação em Epidemiologia e Planejamento de Saúde Pública.

PRINCIPAIS FATOS DA VIDA POLÍTICA: Iniciou-se na política nos movimentos estudantil e docente da Universidade Federal de Alagoas. Na década de 80 filiou-se ao Partido dos Trabalhadores. Esteve na direção do Sindicato dos Enfermeiros de Alagoas e na direção da Central Única dos Trabalhadores – CUT (década de 80). Em 1992, foi eleita Vice-Prefeita de Maceió, na administração municipal do PSB/PT. Em 1994 foi eleita Deputada Estadual. Também presidiu o diretório regional do PT em Alagoas. Presidiu e atuou em várias CPI's, como as que trataram do acordo dos usineiros, da gangue fardada e da liquidação do Produban. Eleita Senadora da República para o período de 1999-2007 com 374.931 votos (55,92% dos votos válidos). É Vice-Presidente da Comissão de Assuntos Sociais. Membro Titular da Comissão de Educação. Membro Suplente da Comissão de Assuntos Econômicos e da Comissão de Constituição, Justiça e Cidadania.

OUTRAS ATIVIDADES: Professora docente da Universidade Federal de Alagoas da cadeira de Epidemiologia, atualmente licenciada.

TRABALHOS PUBLICADOS: Tem trabalhos publicados em revistas da Universidade Federal de Alagoas acerca do perfil Epidemiológico do Estado e sobre o Aborto.

CONDECORAÇÕES: Ordem do Mérito da Comenda Ministro Silvério Fernandes de Araújo Jorge, pelo Tribunal Regional do Trabalho (1996), vários títulos de cidadã honorária, concedidos por diversos municípios alagoanos, assim como homenagens de sindicatos, entidades e movimentos sociais.

ENDEREÇOS: Senado Federal – Ala Senador Tancredo Neves, Gab. 55
CEP 70165-900 – Brasília/DF
Tels.: (61) 311-3197 a 311-3199
Fax: (61) 323-3827

SUPLENTEs: 1º – Severino Lúcio
2º – Maria Yvone



HUGO NAPOLEÃO

(Hugo Napoleão do Rego Neto)

PFL – PIAUÍ

HUGO NAPOLEÃO
PFL – PIAUÍ

PROFISSÃO: Advogado e Professor

NASCIMENTO: 31 de outubro de 1943, brasileiro, natural de Portland, Estado do Oregon/EUA, onde o pai, Diplomata, exercia as funções de Vice-Cônsul do Brasil

FILIAÇÃO: Aluizio Napoleão de Freitas Rego e Regina Margarida Pecegueiro Alves Napoleão de Freitas Rego

NOME DO CÔNJUGE: Leda Maria Chaves Napoleão do Rego

DATA DE ANIVERSÁRIO: 13-6

NOME DOS FILHOS: Patrícia, Aluizio, Maria Paula e Isabella

FORMAÇÃO EDUCACIONAL: Bacharel em Direito pela Faculdade de Direito da Pontifícia Universidade Católica do Rio de Janeiro (1967). Extensão Universitária – Nova Constituição Federal – PUC (1967). Assistência Jurídica – Procuradoria-Geral da Justiça do Estado do Rio de Janeiro e Faculdade Cândido Mendes (1967). Contabilidade Comercial – Instituto de Pesquisas e Estudos Sociais/MEC (1969). Seminário Trading Companies – Empresas Multinacionais e Contrato de Leasing – Instituto dos Advogados Brasileiros e Instituto para la Integración de América Latina – (1972).

PRINCIPAIS FATOS DA VIDA POLÍTICA: Deputado Federal (1975-1979 e 1979-1983). Titular (1975-1983) e Vice-Presidente (1976) da Comissão de Relações Exteriores. Membro das CPI's: das Multinacionais, do Consumidor, dos Combustíveis não Derivados do Petróleo e da Sudene. Vice-Líder da Arena, do PDS e do Governo na Câmara dos Deputados (1979-1983). Secretário da Comissão Executiva Nacional do PDS (1981-1983). Governador do Piauí (1983-1986). Fundador do Partido da Frente Liberal – PFL (1985). Presidente da Comissão Executiva Regional do PFL do Piauí (1987). Senador da República (1987-1995). *Atuação na Assembléia Nacional Constituinte de 1987: Titular da Subcomissão do Poder Executivo e da Comissão de Organização dos Poderes e Sistema de Governo. Vice-Líder do PFL*

na *Assembléia Nacional Constituinte*. Titular da Comissão de Sistematização. Titular e 1º Vice-Presidente (1987) da Comissão de Relações Exteriores do Senado Federal. Titular das Comissões de Assuntos Econômicos (1987), de Constituição, Justiça e Cidadania (1987) e de Educação (1990). Ministro da Educação (1987-1989). Ministro da Cultura (1988). Presidente Nacional do Partido da Frente Liberal (1989-1991 e 1991-1993). Ministro das Comunicações (1992-1993). Reeleito Senador para o período de 1995-2003 com 500.336 votos (31,08% dos votos válidos). Foi Membro Titular das Comissões de Educação e de Relações Exteriores e Defesa Nacional e Membro Suplente das Comissões de Assuntos Sociais e de Constituição, Justiça e Cidadania. Na 51ª Legislatura é Membro Titular da Comissão de Educação e da Comissão de Fiscalização e Controle. É Membro Suplente da Comissão de Infra-Estrutura e da Comissão de Relações Exteriores e Defesa Nacional. Foi Líder do PFL no Senado Federal (1995-1997 e 1997-1998).

OUTRAS ATIVIDADES: Chefe da Assessoria Jurídica do Banco Denasa de Investimento (1968-1974). Professor no Instituto de Administração e Gerência da Pontifícia Universidade Católica (RJ). Membro do Instituto dos Advogados Brasileiros (1974). Acadêmico – Academia Piauiense de Letras.

TRABALHOS PUBLICADOS: *Fatos da História do Piauí* (1974/2ª Edição, 1986). *Incentivos Fiscais ao Nordeste, Origem, Problema, Destino* (1975). *Incentivos Fiscais: Por uma Justa e Equânime Divisão, I e II* (1975). *Juscelino Kubitschek, Mensageiro da Esperança* (1976). *Projetos e Pareceres* (1978). *Petrônio Portella, de Valença para a História* (1981). *Presença do Piauí no Congresso Nacional* (1983). *Fatos da História do Piauí, 2ª Edição* (1986). *O Primeiro Mandato* (1987). *Debates* (1987). *Atuação na Constituinte* (1989). *Educação e Democracia* (1989). *Education in Brazil: A Review of its Structure, Problems and Policies* (Conferência na Universidade de Londres) (1989). *Prestando Contas ao Senado Federal sobre a Atuação como Ministro da Educação* (1989). *A Onda Liberal* (1990). *BEP: A Saga de um Banco* (O Drama do Banco do Estado do Piauí) (1990). *Liberalismo na América Latina* (1990). *José Guilherme Merquior – Contemporâneo do Amanhã* (1991). *Portugal e a Modernidade* (Por ocasião da Visita do Primeiro Ministro Cavaco Silva), (1991). *Marginalização como Questão Social do Nosso Tempo* (Conferência na VI Reunião Internacional Liberal em Sintra – Portugal), (1992). *Não à Antecipação* (do Plebiscito), (1992). *O Acordo da Dívida – Uma Nova Esperança* (1992). *Roberto Marinho, Um Liberal* (1992). *Um Liberal no MEC* (1992). *A Política Nacional*

de Comunicações (1993). *Presidencialismo, Sim!* (1993). *Engenho e Arte em Tom Jobim* (1995). *Juros – Na Luta pela sua Redução* (1995). *Por Que Investir no Brasil* (1995). *Uma Voz Liberal* (1995). *O Admirável Mundo das Comunicações* (1996). *De Relance, contos e crônicas* (1998).

MISSÕES NO EXTERIOR: Como Deputado Federal: Membro da Delegação à II Conferência dos Parlamentos Europeu e Latino-Americano, Luxemburgo (1975). Viagem aos EUA a convite do Departamento de Estado (1977). Membro da Delegação Brasileira à X Assembléia da Associação Internacional dos Parlamentares de Língua Francesa, Paris (1977). Visita a Israel a convite do Governo (1978). Membro da Delegação Brasileira à IX Assembléia do Parlamento Latino-Americano, México (1979). Membro da Delegação Brasileira à LXVII Reunião da União Interparlamentar, Berlim, RDA (1980). Visita ao Chile a convite do Governo (1982). Como Ministro da Educação e Ministro da Cultura: programação conjunta com o Ministro das Relações Exteriores dentro do Projeto Brasil-França, Paris (1988). Encontros para discutir a ampliação da cooperação que resultou da reunião da Comissão Mista Cultural e Educacional Brasil-Bélgica, Bruxelas (1988). Chefe da Delegação à Guiné-Bissau para inaugurar o Centro de Estudos Brasileiros (1988). Encontro dos Ministros da Educação e Cultura do Grupo dos Oito, México (1988). Como Ministro das Comunicações: 1ª Reunião de Ministros dos Transportes e das Comunicações da América do Sul, Uruguai (1992). Conferencista "Comunicações no Brasil na Administração Itamar Franco", no Conselho das Américas, Nova Iorque (1992). Reunião de Ministros das Comunicações das Américas, Venezuela (1993). Visita oficial à República Popular da China para discussão e assinatura de convênios (1993). Como Senador: membro da Comitativa do Presidente da República na visita oficial ao México (1987). Conferência sobre Educação no Brasil, na Universidade de Londres, a convite do governo Britânico (1989). Palestras "O Desenvolvimento do Liberalismo no Brasil" e "O Liberalismo Econômico" no Seminário "Liberalismo na América Latina", Assunção, Paraguai (1990). Palestra sobre Educação no Encontro da Comunidade Européia com o Parlamento Latino-Americano, Sevilha, Espanha (1991). Palestra "Marginalização como questão social do nosso tempo", na Academia Internacional Liberdade e Desenvolvimento, Sintra, Portugal (1992). Legislatura (1995-2003), integrante da Missão Brasileira de Estudos Tributários – Center for Strategic & International Studies, Washington, DC, (1995). Conferencista na "Brazil Economic Conference", tema: "Why invest in Brazil?" – Brazilian-American Chamber of Commerce – Washington, DC, (1995). Visita à

Grã-Bretanha, a convite do governo Britânico, para encontros com autoridades da área de Educação, Londres e Bristol, (1995). Observador Parlamentar, integrante da Delegação Brasileira às 50ª e 53ª Sessões da Assembléia Geral das Nações Unidas, Nova Iorque (1995 e 1998). Participante do Congresso Internacional de Televisão a Cabo promovido pela National Cable Televisions Association, Los Angeles, (1996). Observador Parlamentar, integrante da Delegação Brasileira à LXXXIII Conferência Internacional do Trabalho, Genebra (1996). Conferência Internacional organizada pela Câmara de Comércio Americana e Câmara de Comércio Interamericana, em Houston, Texas (1998) – Conferência: "Brazil – Energy and Power".

CONDECORAÇÕES: Ordens: Rio Branco, Grande Oficial (1977). Francofonia e Diálogo das Culturas, Cavaleiro, Paris (1977). Mérito Militar, Comendador, Exército Brasileiro (1980). Bandeirantes, Grande Oficial, Estado de São Paulo (1981). Mérito Aeronáutico, Grande Oficial (1981). Estadual do Mérito Renascença do Piauí, Grã-Cruz (1983). Guararapes, Estado de Pernambuco, Grã-Cruz (1986). Mérito, do Estado do Rio Grande do Norte, Grande Oficial (1986). Mérito Aperipê, Estado de Sergipe, Grã-Cruz (1986). Bernardo O'Higgins, Chile, Grã-Cruz (1986). Congresso Nacional, Grande Oficial (1986). Timbiras, Estado do Maranhão, Grã-Cruz (1987). Águia Azteca, México, Placa (1987). Mérito Judiciário do Trabalho, Grã-Cruz (1988). Rio Branco, Grã-Cruz (1988). Mérito Militar, Exército Brasileiro, Grande Oficial (1988). Mérito Educativo, Grã-Cruz (1988). Estado-Maior das Forças Armadas, Grande Oficial (1988). Mérito Judiciário Militar, Grã-Cruz (1989). Estado do Tocantins, Grã-Cruz (1991). Mérito das Comunicações, Grã-Cruz (1993). Mérito Naval, Grande Oficial (1995). Título Doutor Honoris Causa – Escola Superior de Agricultura de Lavras/MG (1988). Medalhas: Pacificador, Exército Brasileiro (1981). Mérito Judiciário, Conselheiro Coelho Rodrigues, Associação Piauiense de Magistrados (1983). Mérito de Assistência do Estudante – MEC (1984). Comemorativa do Sesquicentenário da Polícia Militar do Piauí (1985). Mérito Cultural do Piauí (1985). Conselheiro Saraiva, Prefeitura Municipal de Teresina (1985). Sesquicentenário da Assembléia Legislativa do Piauí (1985). Mérito Industrial Simplicio Dias, Federação das Indústrias do Piauí (1986). Grande Medalha da Inconfidência, Estado de Minas Gerais (1986). Mérito da Magistratura, Associação dos Magistrados Brasileiros (1986). Mérito Mauá, Ministério dos Transportes (1989). Mérito Classista, Associação dos Juizes Classistas na Justiça do Trabalho/RJ (1992). Tiradentes, Assembléia Legislativa do Estado do Rio de Janeiro (1995).

ENDERECOS: Senado Federal – Ala Senador Afonso Arinos, Gab. 4
CEP 70165-900 – Brasília/DF
Tels.: (61) 311-3085 a 311-3087
e-mail: napoleao@senador.senado.gov.br
Escritório: Av. João XXIII, 1517 – 3º andar
Edifício Angelita Sampaio – Bairro Jockey Club
CEP 64049-010 – Teresina/PI
Tel: (86) 233-5500

SUPLENTE: 1º – Benício Parente de Sampaio
2º – Antônio Rufino Sobrinho



IRIS REZENDE

(Iris Rezende Machado)

PMDB – GOIÁS

IRIS REZENDE
PMDB – GOIÁS

PROFISSÃO: Advogado e Agropecuarista

NASCIMENTO: 22 de dezembro de 1933, Cristianópolis – GO

FILIAÇÃO: Philostro Machado Carneiro e Genoveva Rezende Machado

NOME DO CÔNJUGE: Iris de Araújo Rezende Machado

DATA DE ANIVERSÁRIO: 7-5

NOME DOS FILHOS: Cristiano, Ana Paula e Adriana

FORMAÇÃO EDUCACIONAL: Bacharel em Direito pela Faculdade de Direito da Universidade Federal de Goiás.

PRINCIPAIS FATOS DA VIDA POLÍTICA: Vereador de Goiânia (1959-1962). Presidente da Câmara Municipal de Goiânia (1960-1961). Como Presidente da Câmara, ocupou a Prefeitura de Goiânia (1960-1961). Deputado Estadual (1962-1966). Líder do Governo Mauro Borges Teixeira na Assembléia Legislativa do Estado de Goiás (1963-1964). Presidente da Assembléia Legislativa do Estado de Goiás (1963-1965). Prefeito Municipal de Goiânia (1966-1969), teve seu mandato cassado em 1969, com seus direitos políticos suspensos por dez anos. Governador do Estado de Goiás (1983-1987), exercido até 13-2-86. Ministro de Estado da Agricultura do Governo Sarney. Nomeado Ministro Extraordinário do Mirad, nos períodos de 2-6-87 a 4-6-87 e de 10-9-87 a 22-9-87. Reeleito Governador do Estado de Goiás (1991-1994). Eleito Senador da República para o período de 1995-2003 com 1.133.985 votos (38,01% dos votos válidos). No Senado, presidiu a Comissão de Constituição, Justiça e Cidadania (1995-1997). Ministro de Estado da Justiça (1997-1998), a convite do Presidente Fernando Henrique Cardoso. Retornou ao Senado em abril de 1998. Foi Membro Titular da Comissão de Assuntos Sociais e Comissão de Infra-Estrutura e Membro Suplente da Comissão de Educação e Comissão de Relações Exteriores e Defesa Nacional. Atualmente é Membro Titular da Comissão de Constituição, Justiça e Cida-

dania e da Comissão de Educação. Membro Suplente da Comissão de Fiscalização e Controle e da Comissão de Infra-Estrutura.

MISSÕES NO EXTERIOR: Como Prefeito de Goiânia, visitou: a convite Estados Unidos da América; Londres, a convite da "London School of Economics & Political Science", proferindo conferência sobre aspectos da administração municipal (1982); Israel, Egito, China e Japão, a convite dos Governos locais (1983); como Governador, os Estados Unidos da América, a convite do Departamento do Estado; como Ministro de Estado, Argentina, Estados Unidos, Canadá, Austrália, Irã, Bélgica e França, chefiando delegação brasileira.

CONDECORAÇÕES: Ordem do Mérito Legislativo, da Assembléia Legislativa de Minas Gerais, no grau de Grande Mérito (1984). Ordem do Mérito Judiciário do Trabalho, no grau de Grã-Cruz (1985). Comenda Ordem do Mérito Marechal Rondon, Porto Velho/RO (1985). Comenda Estrela do Acre, Rio Branco/AC. Ordem do Mérito de Brasília no grau Grã-Cruz, Brasília/DF. Medalha do Mérito do Comércio, pela Federação do Comércio do Estado de Goiás. Três Medalhas de Ordem do Mérito Emfa/DF, um Brasão do Emfa (1986). Brasão República Federativa do Brasil (1986). Ordem do Mérito Aeronáutico – Medalha, Grão-Mestre de Ordem (1986). Medalha Tiradentes da PM/GO (1986). Medalha World Food Day – FAO (1986). Medalha do Mérito da Magistratura com diploma, Rio de Janeiro (1986). Reconhecimento pela colaboração prestada à Escola Superior de Guerra, Rio de Janeiro (1986).

ENDEREÇOS: Senado Federal – Ala Senador Filinto Müller, Gab. 4
CEP 70165-900 – Brasília/DF
Tels.: (61) 311-2032 a 311-2039

SUPLENTE: 1º – Otoniel Machado Carneiro
2º – Cyro Miranda Gifford Júnior



JÁDER BARBALHO

(Jáder Fontenelle Barbalho)

PMDB – PARÁ

JÁDER BARBALHO
PMDB – PARÁ

PROFISSÃO: Advogado

NASCIMENTO: 27 de outubro de 1944, Belém – PA

FILIAÇÃO: Laércio Wilson Barbalho e Joanelle Fontenelle Barbalho

NOME DO CÔNJUGE: Márcia Cristina Zahluth Centeno

DATA DE ANIVERSÁRIO: 26-8

NOME DOS FILHOS: Jader Filho, Hélder e Giovanna

FORMAÇÃO EDUCACIONAL: Formado em Direito pela Universidade Federal do Pará – UFPA (1971).

PRINCIPAIS FATOS DA VIDA POLÍTICA: Vice-Presidente e Presidente do Centro Cívico "Honorato Filgueiras". Vereador pelo MDB (1967-1971). Presidente da Comissão Executiva Municipal do MDB. Deputado Estadual (1971-1975). Relator da Comissão de Constituição e Justiça da Assembléia Legislativa. Deputado Federal (1975-1983). Segundo Secretário da Mesa Diretora da Câmara dos Deputados. Presidente da Comissão de Finanças. Vice-Líder do PMDB na Câmara dos Deputados. Líder do PMDB na Assembléia Legislativa do Estado do Pará. Presidente Regional do PMDB do Pará. Governador do Pará (1983-1987). Ministro de Estado da Reforma e Desenvolvimento Agrário (1987-1988). Presidente do Instituto Nacional de Colonização e Reforma Agrária – cargo acumulado (1987). Ministro de Estado da Previdência e Assistência Social (1988-1990). Reeleito Governador do Pará (1991-1994). Eleito Senador da República para o período de 1995-2003 com 594.094 votos (24,96% dos votos válidos). Foi Membro Titular da Comissão de Educação e da Comissão de Fiscalização e Controle. Membro Suplente da Comissão de Assuntos Econômicos e da Comissão de Constituição, Justiça e Cidadania. Atualmente é Membro Titular da Comissão de Constituição, Justiça e Cidadania e da Comissão de Relações Exteriores e Defesa Nacional. É Presidente Nacional do PMDB (1998-2000) e Líder do PMDB (1999-2001).

TRABALHOS PUBLICADOS: *Amazônia Ansiada*, Brasília, Câmara dos Deputados, Coordenação de Publicações, (1975). *Em Tempo de Luta e de Esperança*, Brasília, Câmara dos Deputados, Coordenação de Publicações (1980). *Guerras a Vencer: Anseios da Amazônia e Esperança do Brasil*, Brasília, Senado Federal, Centro Gráfico, (1978). *Para Que Serve o Banco Central?*, Brasília, Senado Federal, Centro Gráfico, (1996). *Compromisso com o Presente e o Futuro do Pará, Pará Desenvolvimento*, (1992). *Um Rombo Federal*, *Veja* (v. 22, nº 21, p. 5-8, maio 1989).

CONDECORAÇÕES: Diploma do Mérito "15 de Agosto", Câmara Municipal de Belém (1973). Medalha "Dia do Legislativo" (1973/1978). Medalha comemorativa ao VII Congresso de Tribunais de Contas do Brasil (1973). Diploma e Medalha comemorativos ao Sesquicentenário da Adesão do Pará à Independência Política do Brasil (1973). Diploma e Medalha Cultural "Professor Augusto Meira" (1974). Diploma Campanha Antitóxico (1974). Diploma "Honorary Citizen" concedido pelo Estado de Nebraska, EUA (1975). Diploma de Comemoração dos 200 anos da Igreja São João Batista (1977). Diploma de Grande Oficial da Ordem do Congresso Nacional (1977). Medalha Comemorativa do Centenário do Teatro da Paz (1978). Diploma e Medalha comemorativa ao Cinquentenário da Imigração Japonesa na Amazônia (1979). Diploma de Honorário da Associação dos Ex-Combatentes do Brasil (1980). Medalha comemorativa das Experiências com Balão Dirigível (1981). Medalha do Mérito "Tiradentes" (1983). Diploma de passagem pelo "Marco do Equador" (1983). Medalha Cultural "Prof. Dr. Acylino de Leão" (1983). Medalha comemorativa do 10º aniversário de instalação do Conselho Estadual de Saúde (1983). Diploma de Presidente de Honra concedido pela "Casa do Pará" (1983). Ordem do Mérito Policial Militar "Coronel Fontoura" (1983). Honra ao Mérito concedida pela Câmara Municipal de Santana do Araguaia (1983). Diploma de "Amigo da Liberdade" (1983). Título de Cidadão Honorário dos seguintes Municípios: Rio Maria, Santana do Araguaia, Abaetetuba, Aveiro, Soure, Santa Isabel do Pará, Castanhal, Tomé-Açu, São Miguel do Guamá, Salinópolis, Alenquer, Santarém, Portel, Altamira, Capanema, São Domingos do Capim, São João do Araguaia, São Caetano de Odívelas. Sócio Honorário – Presidente de Honra do Clube de Oficiais da Polícia Militar e do Grêmio Recreativo Jurunense (1984). Certificado de "Amigo da Educação". Medalha dos Trinta anos de Criação e Instalação do Montepio dos Funcionários Públicos do Pará (1984). Honra ao Mérito do Centro de Estudos Superiores do Pará (1984). Diploma de Benemérito da Federação de Esportes Universitários (1984). Honra ao Mérito

concedida pela Associação Cultural de Castanhal (1984). Diploma "Escudo de Prata", do Ministério das Minas e Energia (1984). Diploma de Benemérito da Fundação Desportiva Paraense (1984). Comenda "Feliberto Camargo" (1984). Título de "Destaque Profissional" (1984). Medalha do Mérito do Cinquentenário de Castanhal (1984). Diploma do Mérito Comunitário do Centro Comunitário Cidade Nova (1984). Sócio Honorário do Clube do Remo (1984). Honra ao Mérito concedida pela União dos Vereadores do Pará (1984). Medalha do Cinquentenário da Instalação da OAB-PA (1984). Ordem do Mérito Cabanagem (1985). Medalha Francisco Caldeira Castelo Branco (1985). Medalha Comemorativa do Centenário de Nascimento de "Gaspar Oliveira Viana" – Cientista Paraense (1985). Diploma de Agradecimento oferecido pela Associação dos Diplomados da Escola Superior de Guerra (1985). Honra ao Mérito da Câmara Municipal de Altamira (1985). Medalha Comemorativa da inauguração da sede da OAB-PA (1985). Membro Honorário do Superior Conselho da Ordem "Demolary" para o Brasil (1986). Medalha "Visconde de Jequitinhonha". Certificado de Apreciação do Lions Internacional (1986). Diploma de Grão-Oficial da Ordem do Mérito "José Bonifácio" (1986). Medalha comemorativa do 120º aniversário do Museu Paraense "Emílio Goeldi" (1986). Diploma de homenagem concedido pela Escola de Comando e Estado-Maior do Exército (1986). Medalha Cultural "Antonio Tavernard" (1986). Diploma de Amigo do Ceap (1986). Diploma de Membro Benemérito da Academia Paraense de Música (1986). Diploma da Cruz Vermelha – Seção do Pará (1986), além de inúmeras medalhas, plaquetas, troféus e outros.

ENDEREÇOS: Senado Federal – Ala Senador Afonso Arinos, Gab. 11
CEP 70165-000 – Brasília/DF
Tels.: (61) 311-2441 a 311-2447

SUPLENTE: 1º – Laércio Wilson Barbalho
2º – Fernando Ribeiro



JEFFERSON PÉRES

(José Jefferson Carpinteiro Pères)

PDT – AMAZONAS

JEFFERSON PÉRES
PDT – AMAZONAS

PROFISSÃO: Advogado

NASCIMENTO: 19 de março de 1932, Manaus – AM

FILIAÇÃO: Arnaldo Carpinteiro Péres e Maria do Carmo Carpinteiro Péres

NOME DO CÔNJUGE: Marlídice de Sousa Carpinteiro Péres

DATA DE ANIVERSÁRIO: 28-4

NOME DOS FILHOS: Ronald, Roger e Rômulo

FORMAÇÃO EDUCACIONAL: Bacharel em Direito pela Universidade do Amazonas. Pós-Graduação em Ciência Política no Instituto Superior de Estudos Brasileiros – ISEB/MEC e Pós-Graduação em Administração Pública pela Fundação Getúlio Vargas.

PRINCIPAIS FATOS DA VIDA POLÍTICA: Secretário da Corregedoria-Geral da Justiça do Estado do Amazonas. Secretário do Tribunal de Justiça do Amazonas. Vereador à Câmara Municipal de Manaus (1988-1992 e 1992-1996). Eleito Senador da República para o período de 1995-2003 com 246.776 votos (22,35% dos votos válidos). Foi Membro Titular da Comissão de Assuntos Econômicos (1995-1998) e da Comissão de Constituição, Justiça e Cidadania (1995-1998). Membro Suplente da Comissão de Assuntos Sociais (1995-1998) e da Comissão de Educação (1995-1998). Membro Suplente do Conselho de Ética e Decoro Parlamentar no Senado (1995-1998). Membro Titular da Comissão Mista de Planos, Orçamentos Públicos e Fiscalização (1995). Membro da Subcomissão de Infra-estrutura e da Subcomissão de Planejamento, Urbanismo e Integração Regional. 2º Vice-Presidente da Comissão Mista de Planos, Orçamentos Públicos e Fiscalização (1997). Membro da Subcomissão dos Poderes de Estado, Representação e Defesa e Membro da Subcomissão de Meio Ambiente, Recursos Hídricos e da Amazônia Legal. 1º Vice-Presidente da Comissão Mista de Planos, Orçamentos Públicos e Fiscalização (1998). Membro Titular da Comissão Parlamentar Mista de Inquérito destinada a analisar o trabalho de crianças e ado-

lescentes no Brasil (1997-1998). Membro Suplente da Comissão do Código Civil que institui o Código Civil (1995-1998). Membro Titular da Comissão Interna, destinada a estudar as causas do desemprego e do subemprego no País (1998). Atualmente é Membro Titular da Comissão de Constituição, Justiça e Cidadania. Comissão de Assuntos Econômicos e da Comissão de Fiscalização e Controle. Membro Suplente da Comissão de Assuntos Sociais e da Comissão de Educação. Membro Titular da CPI do Judiciário (1999).

OUTRAS ATIVIDADES: Escrevente Juramentado do Cartório do 4º Ofício de Notas. Corregedor do Departamento de Segurança Pública do Estado do Amazonas. Advogado do Instituto de Aposentadoria e Pensões dos Comerciantes – IAPC. Inspetor-Geral da Vara de Menores da Capital. Secretário da Corregedoria-Geral da Justiça do Estado do Amazonas. Secretário do Tribunal de Justiça do Amazonas. Assessor do Seminário Sócio Econômico da Amazônia, realizado em Manaus, pela Confederação Nacional da Indústria, de ago./61 a jan./62. Diretor Administrativo da Companhia Siderúrgica da Amazônia – SIDERAMA. Professor da extinta Faculdade de Ciências Econômicas do Estado do Amazonas, lecionando as disciplinas "Estudos Comparados dos Sistemas Econômicos", "História das Doutrinas Econômicas". Professor Titular da Universidade do Amazonas, vinculado ao Departamento de Economia e Análise da Faculdade de Estudos Sociais, onde leciona as disciplinas "Formação Econômica do Brasil" e "Economia Brasileira", nos cursos de Economia, Administração e Contabilidade. Chefe do Departamento de Economia da Universidade do Amazonas. Diretor da Faculdade de Ciências Econômicas da Universidade do Amazonas. Coordenador do Colegiado do Curso de Economia. Ex-Membro do Conselho de Educação do Amazonas. Ex-Membro do Conselho de Desenvolvimento do Amazonas – CODAM. Ex-Membro do Conselho Fiscal da antiga Centrais Elétricas do Amazonas – CELETRAMAZON. Ex-Membro do Conselho Universitário da Universidade do Amazonas. Membro do Conselho Departamental da Faculdade de Estudos Sociais da Universidade do Amazonas. Ex-Membro do Conselho Estadual de Cultura do Amazonas. Membro do Conselho Diretor do Instituto Superior de Estudos da Amazônia – ISEA. Membro da equipe que elaborou os documentos básicos da Universidade do Amazonas por meio do Contrato – FUACONCISA. Presidente da Comissão de Coordenação dos Projetos de Reforma Administrativa do Amazonas, por meio do convênio FUA – Governo do Estado (1972). Coordenador da Pesquisa sobre "Mercado de Produtos Industrializados na cidade de Manaus", por meio do Convênio Sudam – FUA (1978). Membro da equipe que elaborou a pesquisa

sobre "Emprego e Salário na Zona Franca de Manaus", por meio do Convênio Suframa – FUA (1984). Ex-editorialista do Jornal *A Crítica*, Manaus. Articulista do Jornal *A Crítica* de Manaus. Colaborador eventual de outros jornais, com diversas publicações sobre assuntos políticos, econômicos e sociais, regionais e nacionais. Membro do Clube da Madrugada. Membro do Instituto Histórico e Geográfico do Amazonas. Membro da Academia Amazonense de Letras.

TRABALHOS PUBLICADOS: *Problemas Econômicos da atualidade* – Ensaio. Editora Sérgio Cardoso (1961). *Zona Franca, Desenvolvimento e Estagnação* in Rer. da Fac. de Ciências Econômicas da Universidade do Amazonas (1972). *Evolução de Manaus – Como eu a vi ou sonhei*. Memórias. Editado pela Imprensa Oficial (1984). *Partidos Políticos na América Latina* – Revista do Conselho Estadual de Cultura, nº I (1986). *O Modelo Zona Franca: Uma economia de enclave* – Revista do Conselho Estadual de Cultura, nº II (1987).

CONDECORAÇÕES: Medalha de Ouro Cidade de Manaus. Comenda da Ordem do Mérito do Chile, no grau de Grande Oficial. Comenda da Ordem do Mérito Judiciário do Trabalho. Medalha do Mérito Naval Tamandaré. Medalha do Mérito Universitário da Universidade do Amazonas.

ENDEREÇOS: Senado Federal – Ala Senador Filinto Müller, Gab. 7
CEP 70165-900 – Brasília/DF
Tels.: (61) 311-2061 a 311-2067
Rua Natal, 473 – Adrianópolis
CEP 69057-090 – Manaus/AM

SUPLENTEs: 1º – Edson Gomes da Silva
2º – Alfredo Sade



JOÃO ALBERTO SOUZA

(João Alberto de Souza)

PMDB – MARANHÃO

JOÃO ALBERTO SOUZA
PMDB – MARANHÃO

PROFISSÃO: Economista

NASCIMENTO: 1º de outubro de 1935, Bacabal – MA

FILIAÇÃO: Manoel Campos Souza e Dayse Novaes Linhares

NOME DO CÔNJUGE: Therezinha de Maria Santos Souza

DATA DE ANIVERSÁRIO: 9-9

NOME DOS FILHOS: Marcelo Augusto, Manoel Leônidas, João Marcelo e João Manoel

FORMAÇÃO EDUCACIONAL: Formado em Economia pela Faculdade de Ciências Políticas e Econômicas, Rio de Janeiro – RJ (1966).

PRINCIPAIS FATOS DA VIDA POLÍTICA: Vice-Presidente do Diretório Regional da Arena/MA (1972-1980). Deputado Estadual (1971-1975) – Arena. Membro da Comissão de Economia. Deputado Federal (1979-1983) – Arena. Membro da Comissão de Minas e Energia (1979-1983). Membro da Comissão de Indústria e Comércio (1979-1983). Secretário do Diretório Regional do PDS/MA (1980-1985). Vice-Presidente do Diretório Regional do PFL/MA (1985-1993). Deputado Federal (1983-1987) – PDS. Prefeito de Bacabal (1987-1989) – PFL. Vice-Governador (1987-1990) – PFL. Governador (1990-1991) – PFL. Presidente do Diretório Regional do PMDB/MA (1993). Presidente do Fundo de Desenvolvimento Econômico, São Luís/MA. Secretário de Coordenação de Assuntos Políticos do Estado do Maranhão. Secretário do Governo do Estado do Maranhão (1995). Diretor do Banco do Estado Maranhão, São Luís/MA. Deputado Federal (1995-1999) – PMDB. Membro da Comissão de Economia, Indústria e Comércio: Titular (1995). Eleito Senador para o período de 1999-2007 com 760.255 votos (59,16% dos votos válidos). Atualmente é Membro Titular da Comissão de Fiscalização e Controle. Membro Suplente da Comissão de Assuntos Econômicos. Membro Titular da CPI do Sistema Financeiro (1999).

OUTRAS ATIVIDADES: Diretor do Centro dos Estudantes Maranhenses do Rio de Janeiro (1965-1967). Diretor do Sindicato dos Bancários do Rio de Janeiro (1961-1964). Superintendente da Companhia Nacional de Alimentação Escolar de São Luís/MA. Diretor da Rádio Timbira em São Luís/MA. Diretor da Imprensa Oficial, São Luís/MA. Diretor-Geral do Tesouro do Estado, São Luís/MA. Presidente da Companhia Progresso do Maranhão, São Luís/MA.

CONDECORAÇÕES: Ordem do Ipiranga – São Paulo. Ordem de Rio Branco. Grau de Comendador – Governo Brasileiro. Ordem do Mérito Timbira – Maranhão.

ENDEREÇOS: Senado Federal – Ala Senador Tancredo Neves – Gab. 56
CEP 70165-900 – Brasília/DF
Tels.: (61) 311-4073 e 311-4074

SUPLENTEs: 1º – José de Ribamar Fiquene
2º – Antonio Leite



JONAS PINHEIRO

(Jonas Pinheiro da Silva)

PFL – MATO GROSSO

JONAS PINHEIRO
PFL – MATO GROSSO

PROFISSÃO: Médico Veterinário e Extensionista Rural

NASCIMENTO: 22 de janeiro de 1941, Santo Antônio do Leverger – MT

FILIAÇÃO: Leôncio Pinheiro da Silva e Escolástica Pinheiro da Silva

NOME DO CÔNJUGE: Celcita Rosa da Silva

DATA DE ANIVERSÁRIO: 22-12

NOME DOS FILHOS: Giani Antônia e Giorgio

FORMAÇÃO EDUCACIONAL: Formado em Medicina Veterinária pela Universidade Federal de Mato Grosso do Sul (1974).

PRINCIPAIS FATOS DA VIDA POLÍTICA: Eleito Deputado Federal (1983-1987, 1987-1991, 1991-1995). Na Câmara dos Deputados foi Titular da Comissão de Agricultura e Política Rural (1983-1987). Suplente da Comissão do Interior (1983-1986) e da Comissão de Educação e Cultura (1985-1986). Licenciou-se do mandato de Deputado Federal, em 1985, para exercer o cargo de Secretário de Estado de Assuntos para o Interior, Vice-Presidente da Comissão de Agricultura e Política Rural e Suplente da Comissão de Minas e Energia (1989-1990). Titular da Comissão Especial sobre Política Agrícola (1990). Titular da Comissão de Agricultura e Política Rural (1990-1991). Suplente da Comissão de Viação, Transportes e Desenvolvimento Urbano e Interior (1990). Titular da Comissão Mista destinada a investigar doações, vendas e concessões de terras públicas (1991). Suplente da Comissão de Defesa do Consumidor, Meio Ambiente e Minorias (1991-1992). Novamente Titular da Comissão de Agricultura e Política Rural (1991-1994). Relator da CPI sobre Violência no Campo (1992). Suplente da Comissão de Minas e Energia (1992). Suplente da CPI Mista para investigar a Companhia Nacional de Abastecimento (1992). Suplente da Comissão Mista Especial sobre o Desequilíbrio Econômico Inter-regional Brasileiro (1992). Suplente da Comissão Mista de Planos, Orçamentos Públicos e Fiscalização (1992). Suplente da Comissão de Economia, Indústria e Comércio

(1993-1994). Suplente da Comissão de Constituição e Justiça e de Redação (1994). Eleito Senador da República para o período de 1995-2003 com 281.998 votos (24,36% dos votos válidos). Foi Membro Titular da Comissão de Assuntos Econômicos e da Comissão de Assuntos Sociais e Suplente das Comissões de Relações Exteriores e Infra-Estrutura. Atualmente é Membro Titular da Comissão de Assuntos Sociais e Membro Titular da Comissão de Assuntos Econômicos. Membro Suplente da Comissão de Educação e Comissão de Infra-Estrutura. Membro Suplente da CPI do Sistema Financeiro (1999).

OUTRAS ATIVIDADES: Técnico Agrícola no Serviço Social Rural SUPRA/INDA (1962-1965). Agente de Extensão Rural da Associação de Crédito e Extensão Rural da Associação de Crédito e Assistência Rural em Jaciara/MT (1965-1970). Extensionista Rural, Jaciara/Juscimeira (1965-1970). Professor de Agricultura e Língua Portuguesa, Corpo da Paz, Colorado/EUA (1970). Médico Veterinário Coordenador do Programa de Desenvolvimento do Cerrado – POLOCENTRO (1975-1979). Coordenador do Programa POLOCENTRO (1976-1978). Vice-Presidente da Sociedade Mato-grossense de Medicina Veterinária (1976-1980). Presidente da EMATER (1979-1982). Membro efetivo do Conselho Federal de Medicina Veterinária (1983-1985). Foi Secretário-Geral do Conselho Federal de Medicina Veterinária (1986-1989).

CONDECORAÇÕES: Cidadão Honorário de São Félix do Araguaia (1981), Diamantina (1982), Guiratinga (1983), Jaciara (1984), D. Aquino (1984), Itiquira, Torixoréu, Alto Araguaia, Barra do Garças, Vila Rica, Luciara, Colíder, Água Boa, Nova Mutum, Sorriso, Barra do Bugres, Tapurá, Juará, Cuiabá e Alto Taquari. Ordem do Mérito de Mato Grosso no Grau de Comendador (1982-1985). Ordem do Mérito Municipalista (1985) e Ordem do Mérito Veterinário no Grau de Comendador (1985). Honra ao Mérito Médico-Veterinário no Grau de Comendador. Honra ao Mérito da Agricultura de Mato Grosso.

ENDEREÇOS: Senado Federal – Ala Senador Teotônio Vilela, Gab. 23
CEP 70165-900 – Brasília/DF
Tels.: (61) 311-2271 a 311-2277
R. São Cristóvão – Ed. Kaiabi – Ap. 301 – Bairro Dom Aquino
CEP 78015-300 – Cuiabá/MT

SUPLENTES: 1º – Blairo Borges Maggi
2º – Vicente da Riva



JORGE BORNHAUSEN

(Jorge Konder Bornhausen)

PFL – SANTA CATARINA

JORGE BORNHAUSEN
PFL – SANTA CATARINA

PROFISSÃO: Advogado

NASCIMENTO: 1^a de outubro de 1937, Rio de Janeiro – RJ

FILIAÇÃO: Irineu Bornhausen e Maria Konder Bornhausen

NOME DO CÔNJUGE: Dulce Augusta Pereira Buendgens Bornhausen

DATA DE ANIVERSÁRIO: 22-8

NOME DOS FILHOS: Fernanda, Paulo Roberto, Irineu e Rafael

FORMAÇÃO EDUCACIONAL: Bacharel em Direito, pela Pontifícia Universidade Católica do Rio de Janeiro (1960). Curso de Civilização Francesa, pela Universidade de Paris, França (1959). Curso Intensivo de Imposto de Renda, pela Fundação Getúlio Vargas, São Paulo (1966).

PRINCIPAIS FATOS DA VIDA POLÍTICA: Vice-Governador do Estado de Santa Catarina (1967-1971). Vice-Presidente da ARENA/SC (1972-1974). Presidente da ARENA/SC (1974-1975). Governador do Estado de Santa Catarina (1979-1982). Vice-Presidente Nacional do PDS (1983-1984). Senador da República pelo Estado de Santa Catarina (1983-1991). Fundador e Vice-Presidente Nacional do PFL (1985). Presidente Nacional do PFL (1985-1986). Ministro de Estado da Educação (1986-1987). Presidente Nacional do PFL (1993-1996 e 1996-1999). Embaixador do Brasil em Portugal (1996-1998). Eleito Senador da República pelo Estado de Santa Catarina para o período de 1999-2007 com 1.087.511 votos (47,79% dos votos válidos). É Membro Titular da Comissão de Assuntos Econômicos e Comissão de Educação. Membro Suplente da Comissão de Assuntos Sociais e da Comissão de Infra-Estrutura.

OUTRAS ATIVIDADES: Funcionário do Banco Indústria e Comércio de Santa Catarina S.A. (1957-1968). Chefe do Departamento Jurídico (1961-1968). Diretor da "Pátria Cia. Brasileira de Seguros Gerais" e da "Nova Pátria Companhia de Seguros" (1971-1974). Diretor-Presidente do Banco do

Estado de Santa Catarina (1975-1978). Diretor-Presidente da Companhia de Desenvolvimento do Estado de Santa Catarina (1975-1978). Vice-Presidente do Grupo Brasif. Advogado do Grupo Brasif. Membro do Conselho Consultivo das Indústrias Alimentícias Gerais. Membro do Conselho Consultivo da Indústrias Chapecó S.A. Membro do Conselho Consultivo da Mercedes Benz do Brasil S.A. Membro do Instituto Roberto Simonsen, vinculado à Federação das Indústrias do Estado de São Paulo. Membro do Conselho Consultivo do Grupo Icatu .

MISSÕES NO EXTERIOR: Em 1985, ao Uruguai para acompanhar a Comitativa Presidencial. No mesmo ano viajou à República Federal da Alemanha visitando o Parlamento Alemão. Ainda em 1985, participou como observador parlamentar da Quadragésima Sessão da Organização das Nações Unidas. Em 1988, a Nova Iorque, Estados Unidos, para comparecer às solenidades de homenagens programadas por aquela entidade.

CONDECORAÇÕES: Ordem do Mérito Rio Branco – Grau Grã-Cruz. Ordem do Infante Don Henrique – Grau Grã-Cruz – Governo Português. Ordem do Mérito Legislativo – Estado de Minas Gerais. Ordem do Mérito Naval. Ordem do Mérito Judiciário do Trabalho. Medalha Machado de Assis – Mérito da Academia Brasileira de Letras. Ordem do Democrata "Milton Campos" – Estado de Minas Gerais. Ordem do Mérito Militar. Ordem do Mérito Aeronáutico. Ordem do Mérito dos Guararapes – Estado de Pernambuco. Ordem do Mérito do Trabalho. Ordem do Mérito "Santos Dumont" – Ministério da Aeronáutica. Ordem do Congresso Nacional. Ordem do Mérito Educativo. Ordem do Mérito Naval – Ministério da Marinha. Ordem do Mérito das Forças Armadas. Doutor "Honoris Causa" da Universidade de Marília – São Paulo. Benemérito da Unisul – Universidade do Sul de Santa Catarina. Benemérito da Univale – Universidade do Vale do Itajaí de Santa Catarina.

ENDEREÇOS: Senado Federal – Ala Senador Nilo Coelho, Gab. 4
CEP 70165-900 – Brasília/DF
Tels.: (61) 311-4200 a 311-4206

SUPLENTE: 1º – Vasco Furlan
2º – Aristorides Stadler



JOSÉ AGRIPINO MAIA

(José Agripino Maia)

PFL – RIO GRANDE DO NORTE

JOSÉ AGRIPINO MAIA
PFL – RIO GRANDE DO NORTE

PROFISSÃO: Engenheiro Civil

NASCIMENTO: 23 de maio de 1945, Mossoró, RN

FILIAÇÃO: Tarcísio de Vasconcelos Maia e Joseresa Tavares Maia

NOME DO CÔNJUGE: Anita Louise Catalão Maia

DATA DE ANIVERSÁRIO: 24-3

NOME DOS FILHOS: Alexandre e Felipe

FORMAÇÃO EDUCACIONAL: Curso de Engenharia, realizado na Faculdade de Engenharia da Universidade do Estado da Guanabara (1967). Pós-Graduação em Estabilização de Taludes – Universidade do Estado da Guanabara.

PRINCIPAIS FATOS DA VIDA POLÍTICA: Prefeito Municipal de Natal (1979-1982). Presidente do Conselho de Desenvolvimento do Estado do Rio Grande do Norte (1983-1986). Governador do Estado do Rio Grande do Norte (1983-1986). Eleito Senador da República (1987-1995). *Atuação na Assembléia Nacional Constituinte de 1987: Membro Titular da Comissão da Organização Eleitoral, Partidária e Garantia das Instituições e da Subcomissão do Sistema Eleitoral e Partidos Políticos. Membro Suplente da Comissão da Organização do Estado e da Subcomissão dos Estados. Relator da Subcomissão do Poder Executivo. Suplente da Comissão da Ordem Social. Titular da Comissão da Organização dos Poderes e Sistema de Governo e Titular da Comissão de Sistematização e Presidente da Comissão Mista que elaborou o Código de Defesa do Consumidor.* Novamente Governador do Rio Grande do Norte (1991-1994). Reeleito Senador da República para o período de 1995-2003 com 387.935 votos (24,34% dos votos válidos). Presidente da Comissão de Serviços de Infra-Estrutura (1995-1996). Titular da Comissão de Relações Exteriores e Defesa Nacional (1995-1998). Vice-Presidente da Comissão Executiva Nacional do PFL. Membro do Conselho de Ética e Decoro Parlamentar. Titular da CPI destinada a apurar irregularidades

relacionadas à autorização, emissão e negociação de títulos públicos, estaduais e municipais, nos exercícios de 1995, 1996 e 1997. Atualmente é Presidente da Comissão de Constituição, Justiça e Cidadania. Membro Titular da Comissão de Infra-Estrutura. Membro Suplente da Comissão de Assuntos Econômicos, Comissão de Assuntos Sociais e da Comissão de Relações Exteriores e Defesa Nacional. Membro Titular da CPI do Judiciário (1999).

OUTRAS ATIVIDADES: Diretor-Presidente da MAISA – Mossoró Agroindustrial (1968). Engenheiro-Chefe de Obras da EIT – Empresa Industrial Técnicas S.A (1969-1972). Gerente Regional da EIT – Empresa Industrial Técnica S.A, para os Estados da Bahia, Sergipe, Alagoas, Pernambuco e Paraíba (1972-1975). Diretor-Superintendente da CIT – Companhia Industrial Técnica.

MISSÕES NO EXTERIOR: Visita de estudos a centros tecnológicos europeus – 17 países (1968). Viagem de estudo sobre técnicas de atualização e administração de recursos do solo e da água, a convite do Governo dos Estados Unidos da América. Representante do PFL na comemoração do Centenário da Fundação do Partido Colorado Paraguai (1987). Observador Parlamentar da Quadragésima Segunda Sessão da ONU-EUA (1987). Participante da Delegação Integrante do Grupo Brasileiro da Associação Interparlamentar de Turismo na Reunião do Comitê de Membros Filiados da Organização Mundial de Turismo – França (1988). Participante da Delegação Integrante do Grupo Brasileiro da Associação Interparlamentar de Turismo na Conferência Interparlamentar de Turismo, em Haia-Holanda (1989). Encontro do Parlamento Latino-Americano pela Soberania do Panamá (1989). Construção do avião AMX-Consórcio Itália/Brasil (1989). Viagem à França e República Federal Alemã para obter subsídios para trabalhos da Comissão Mista de Defesa do Consumidor (1989). Ciclo Internacional de Debates sobre Defesa do Consumidor nos EUA e na França (1990). Participou da 83ª Reunião da Conferência Internacional do Trabalho – Genebra-Suíça (1996). Observador Parlamentar na XXXVIII Reunião Anual da Assembléia de Governadores do Banco Interamericano de Desenvolvimento – BID, e na XII Reunião Anual da Assembléia de Governadores da Corporação Interamericana de Investimentos – CII (1997) Barcelona-Espanha. Representante da Executiva do Partido da Frente Liberal – PFL em Porto-Portugal (1997). Representante da Executiva do Partido da Frente Liberal – PFL – Madri-Espanha (1997). Representante do PFL na Comitativa do Exmo. Sr. Vice-Presidente da República Marco Marciel – Madri-Espanha (outubro – 1997).

Convidado do Presidente da República, Fernando Henrique Cardoso, na Comitativa Oficial para acompanhá-lo na visita de Estado ao Reino da Espanha (1998). Representante do PFL para participar do "Foro de Madrid" – promovido pela Fundación Popular Iberoamericana, Madri- Espanha (1998)

CONDECORAÇÕES: Medalha do Mérito Alberto Maranhão do Rio Grande do Norte. Ordem do Ipiranga, concedida pelo Conselho de Honrarias e Mérito do Estado de São Paulo. Grande Oficial do Mérito Aeronáutico. Grã-Cruz da Ordem do Mérito Guararapes, outorgada pelo Governo do Estado de Pernambuco. Grã-Cruz da Ordem do Mérito Renascença do Estado do Piauí. Grã-Cruz da Ordem do Mérito Aperipê do Estado de Sergipe. Grã-Cruz da Ordem do Mérito Judiciário do Trabalho. Ordem do Mérito da Inconfidência do Estado de Minas Gerais. Benemérito dos Portos Brasileiros. Título de cidadão de Areia Branca (RN) e de Montanhas (RN). Grande Oficial da Ordem do Rio Branco. Grau de Grande Oficial Ministério da Marinha.

ENDEREÇOS: Senado Federal – Ala Senador Dinarte Mariz – Gabinete 3
CEP 70165-900 – Brasília/DF
Tels.: (61) 311-2361 a 311-2367
e-mail: agripino@senado.gov.br

SUPLENTE: 1º – Janilson Ferreira
2º – Ulisses Potiguar Filho

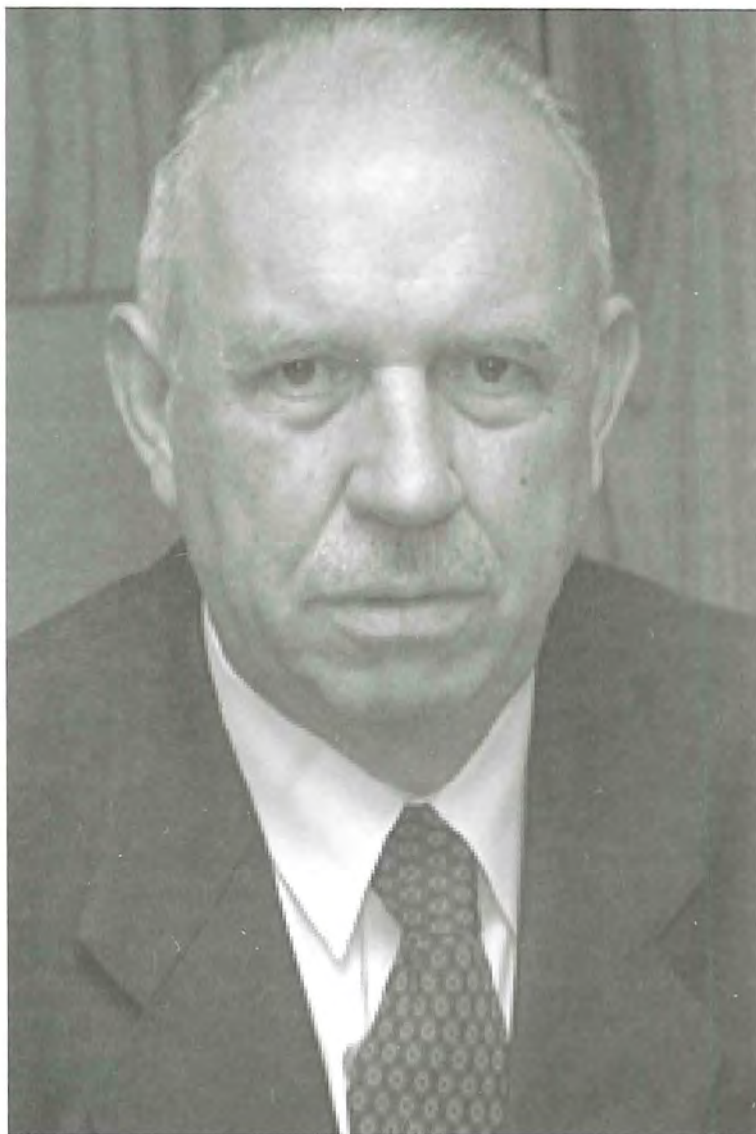

JOSÉ ALENCAR

(José Alencar Gomes da Silva)

PMDB – MINAS GERAIS

JOSÉ ALENCAR
PMDB – MINAS GERAIS

PROFISSÃO: Empresário

NASCIMENTO: 17 de outubro de 1931, Muriaé – MG

FILIAÇÃO: Antonio Gomes da Silva e Dolores Peres Gomes da Silva

NOME DO CÔNJUGE: Mariza Campos Gomes da Silva

DATA DE ANIVERSÁRIO: 19-3

NOME DOS FILHOS: Josué Christiano, Maria da Graça e Patrícia

PRINCIPAIS FATOS DA VIDA POLÍTICA: Desde 1993 é 1º Vice-Presidente do Diretório Regional do PMDB e Delegado do Diretório Nacional do PMDB. Foi candidato a governador do Estado de Minas Gerais pelo PMDB (1994). Presidente da Fundação Pedroso Horta – PMDB desde 1996. Eleito Senador para o período de 1997-2007 com 2.902.158 votos (48,19% dos votos válidos). É Membro Titular da Comissão de Assuntos Sociais e da Comissão de Assuntos Econômicos. Membro Titular da CPI do Sistema Financeiro (1999).

OUTRAS ATIVIDADES: Foi Presidente da FIEMG – Federação das Indústrias do Estado de Minas Gerais (1989 a 1994). Presidente do Centro das Indústrias do Estado de Minas Gerais (1989 a 1994). Presidente do Sindicato das Indústrias de Fiação e Tecelagem no Estado de Minas Gerais (1990 a 1995). Diretor da União dos Varejistas de Minas Gerais. Membro do Conselho Diretor da Associação Comercial de Minas. Membro do Conselho de Administração da Bolsa de Gêneros Alimentícios de Minas Gerais. Membro do Conselho de Administração da Bolsa de Valores Minas–Espírito Santo–Brasília. Membro do Conselho de Curadores da Fundação Hilton Rocha. Membro do Conselho Curador da Fundação José Pedro Araújo. Presidente do Conselho de Administração da Fundação CDL – Amparo ao Menor – BH. Membro do Conselho Diretor da Associação Comercial e Industrial de Ubá. Fundador e Presidente das seguintes empresas: COTEMINAS – Companhia de Tecidos Norte de Minas (Montes Claros – MG, São Gonçalo do

Amarante e Macaíba – RN, Campina Grande e João Pessoa – PB). ECONORTE – Empresa Construtora Norte de Minas Ltda. Montes Claros – MG. Fazenda do Cantagalo – Pedras de Maria da Cruz – MG. Wembley Sociedade Anônima – Belo Horizonte – MG. Wembley Palace Hotel – Belo Horizonte – MG. ECOPAR – Empresa de Comércio e Participações Ltda. – Belo Horizonte – MG. ENCORPAR – Empresa Nacional de Comércio, Rêdito e Participações S.A – Belo Horizonte – MG e JAGS – José Alencar Gomes da Silva, Participações e Empreendimentos S.A – Belo Horizonte – MG.

CONDECORAÇÕES: Recebeu o título de Cidadão Honorário do Estado do Rio Grande do Norte, Paraíba e da cidades de: Além Paraíba, Araguari, Arcos, Belo Horizonte, Betim, Bom Despacho, Campina Grande – PB, Carangola, Caratinga, Cataguazes, Divinópolis, Formiga, Frutal, Guaxupé, Itabira, Ituitaba, João Monlevade, Juiz de Fora, Lavras, Leopoldina, Mariana, Monte Alegre, Monte Carmelo, Montes Claros, Natal – RN, Paracatu, Pará de Minas, Paraopeba, Passos, Patos de Minas, Patrocínio, Pirapora, Poços de Caldas, Ponte Nova, Pouso Alegre, Prata, São João Del Rei, São Sebastião do Paraíso, Sete Lagoas, Tiradentes, Tupaciguara, Turmalina, Ubá, Uberaba, Uberlândia, Várzea da Palma.

ENDEREÇOS: Senado Federal – Ala Senador Tancredo Neves – Gab. 57
CEP 70165-900 – Brasília/DF
Tels.: (61) 311-4018 a 311-4021
Rua Aimorés, 981 – Bairro Funcionários
CEP 30140-071 – Belo Horizonte – MG

SUPLENTEs: 1º – Aelton José de Freitas
2º – Sebastião Imar Martins Riêra



JOSÉ EDUARDO DUTRA

(José Eduardo de Barros Dutra)

PT – SERGIPE

JOSÉ EDUARDO DUTRA
PT – SERGIPE

PROFISSÃO: Geólogo

NASCIMENTO: 11 de abril de 1957, Rio de Janeiro, RJ

FILIAÇÃO: José Araújo Dutra e Clóris de Barros Dutra

NOME DO CÔNJUGE: Synara Noronha da Paixão

DATA DE ANIVERSÁRIO: 21-1

NOME DOS FILHOS: Andréa e Vítor

FORMAÇÃO EDUCACIONAL: Formado em Geologia pela Universidade Federal do Rio de Janeiro – UFRJ (1979).

PRINCIPAIS FATOS DA VIDA POLÍTICA: Membro do Sindicato dos Mineiros do Estado de Sergipe – SINDIMINA, da Associação dos Geólogos de Sergipe – AGESE. Integrou o DCE da Universidade Federal do Rio de Janeiro. Membro da CUT. Eleito Senador da República para o período de 1995-2003 com 184.225 votos (21,44% dos votos válidos). Líder do PT (1996). Foi Membro Titular da Comissão de Constituição, Justiça e Cidadania, Comissão de Infra-estrutura e da Comissão de Educação. Membro Suplente da Comissão Diretora do Senado Federal, Comissões de Assuntos Econômicos e de Assuntos Sociais. Integrou a Comissão Especial Temporária do Código de Trânsito e a CPI da Mineração. Líder do Bloco de Oposição (1997). Atualmente é Membro Titular da Comissão de Assuntos Econômicos, da Comissão de Constituição, Justiça e Cidadania e da Comissão de Fiscalização e Controle. Membro Suplente da Comissão de Assuntos Sociais e da Comissão de Infra-Estrutura. Membro Titular da CPI do Sistema Financeiro (1999).

CONDECORAÇÕES: Geólogo do Ano de 1988 (Sergipe).

ENDEREÇOS: Senado Federal – Ala Senador Alexandre Costa, Gab 7
CEP 70165-900 – Brasília/DF
Tels.: (61) 311-2391 a 311-2397

SUPLENTE: 1º – Valdiolanda T. A. Nunes Leite – PSB
2º – Júlio Santana – PMDB



JOSÉ FOGAÇA

(José Alberto Fogaça de Medeiros)

PMDB – RIO GRANDE DO SUL

JOSÉ FOGAÇA
PMDB – RIO GRANDE DO SUL

PROFISSÃO: Advogado e Professor

NASCIMENTO: 13 de janeiro de 1947, Porto Alegre – RS

FILIAÇÃO: João Câncio de Medeiros e Alba Maria Paglioli Fogaça de Medeiros

NOME DO CÔNJUGE: Isabela Coronel Amilívia

DATA DE ANIVERSÁRIO: 9-9

NOME DOS FILHOS: Gustavo, Carmela e Martim

FORMAÇÃO EDUCACIONAL: Bacharel em Ciências Jurídicas e Sociais e licenciado em Letras pela Pontifícia Universidade Católica do Rio Grande do Sul.

PRINCIPAIS FATOS DA VIDA POLÍTICA: Deputado Estadual (1979-1982). Vice-Líder da Bancada do MDB (1979-1980) e do PMDB (1981-1982) na Assembléia Legislativa do Rio Grande do Sul. Membro da Comissão de Educação e Cultura (1979-1980). Vice-Presidente da Comissão de Direitos Humanos (1981-1982). Deputado Federal (1983-1987). Membro da CPI da Dívida Externa (1983) e da Comissão de Relações Exteriores (1983-1986). Vice-Líder da Bancada do PMDB na Câmara dos Deputados (1985-1986). Membro do Diretório Regional do PMDB do Rio Grande do Sul e do Diretório Nacional do PMDB. 2º Vice-Presidente da Executiva Nacional do PMDB. 4º Presidente Nacional do PMDB (1983). Vice-Líder do PMDB (1987-1994). Eleito Senador da República (1987-1995). *Atuação na Assembléia Nacional Constituinte de 1987: Suplente da Subcomissão de Saúde, Seguridade e do Meio Ambiente. Relator da Subcomissão do Poder Executivo. Suplente da Comissão da Ordem Social. Titular da Comissão de Organização dos Poderes e Sistema de Governo e Titular da Comissão de Sistematização.* 4º Presidente Nacional do PMDB (1993). Reeleito Senador para o período de 1995-2003 com 1.627.482 votos (22,08% dos votos válidos). Foi Membro Titular da Comissão de Constituição, Justiça e Cidadania e da

Comissão de Educação. e Membro Suplente da Comissão de Assuntos Sociais. Atualmente é Membro Titular da Comissão de Constituição, Justiça e Cidadania e da Comissão de Assuntos Econômicos.

OUTRAS ATIVIDADES: Professor de Língua Portuguesa e Literatura Brasileira. Compositor. Escritor. Radialista.

TRABALHOS PUBLICADOS: *Uma Geração Amordaçada* (1978). *Aprendizes da Esperança* (1985). *Uma Geração que Avança* (discursos) 1986.

CONDECORAÇÕES: Comenda de Grande Oficial da Aeronáutica. Grão-Mestre da Ordem do Mérito Naval. Grande Oficial da Ordem do Rio Branco e Grão-Mestre da Ordem do Mérito das Forças Armadas.

ENDEREÇOS: Senado Federal – Ala Senador Afonso Arinos, Gab. 7
CEP 70165-900 – Brasília/DF
Tels.: (61) 311-1207 e 311-1607
Rua Lucas de Oliveira, 2547, ap. 702
CEP 90460-001 – Porto Alegre/RS

SUPLENTE: 1º – Guerrino Pizzoni
2º – Flávio Bernardes Jeckel



JOSÉ JORGE

(José Jorge de Vasconcelos Lima)

PFL – PERNAMBUCO

JOSÉ JORGE
PFL – PERNAMBUCO

PROFISSÃO: Engenheiro Mecânico, Economista e Professor

NASCIMENTO: 18 de novembro de 1944, Recife – PE

FILIAÇÃO: Jorge Pedro de Lima e Maria José de Vasconcelos Lima

NOME DO CÔNJUGE: Maria do Socorro Guimarães de Vasconcelos Lima

DATA DE ANIVERSÁRIO: 20-11

NOME DOS FILHOS: Adriana e Isabel

FORMAÇÃO EDUCACIONAL: Curso de Engenharia Mecânica pela Universidade Federal de Pernambuco (1967). Curso de Economia pela Universidade Católica de Pernambuco (1968). Mestrado em Ciência, com especialização em Pesquisa Operacional, na Universidade Federal do Rio de Janeiro/COPPE (1971). Pós-Graduação em Estatística na Universidade de Madrid, Espanha (1972).

PRINCIPAIS FATOS DA VIDA POLÍTICA: Coordenador da equipe de elaboração do Programa de Ação Coordenada do Governo de Pernambuco – Recife (1971). Participação no desenvolvimento de modelos para empresas de saneamento – Acqua-Plan, Recife (1972 e 1973). Técnico do Cetepe e do Condeepee. Secretário de Educação e Cultura do Estado de Pernambuco (1975-1979). Secretário de Habitação do Estado de Pernambuco (1979-1982). Eleito Deputado Federal (1983-1987) pelo PDS. Deputado Federal – Constituinte – (1987-1991) pelo PFL. Deputado Federal – Congresso Revisor (1991-1995). Secretário de Educação, Cultura e Esportes do Estado de Pernambuco (1991-1993). Presidente do Conselho Nacional de Secretários de Educação – CONSED (1991-1992). Licenciou-se do mandato de Deputado Federal no período de março/1991 a março/1993, para exercer o cargo de Secretário de Educação, Cultura e Esportes do Estado de Pernambuco. Como Deputado Federal participou das seguintes Comissões: Comissão do Interior como Membro Suplente (1983-1987). Comissão de Economia, In-

dústria e Comércio como Titular (1983-1987) e como Membro Suplente (1989-1990 e 1993-1994). Comissão de Ciência e Tecnologia, Comunicação e Informática como Membro Titular (1985-1986) e como Primeiro Vice-Presidente (1986-1987) e novamente como Titular (1989-1990 e 1993-1994). Participou das seguintes CPI's: CPI Corrupção na Sunamam e no IAA como Suplente (1985). Comissão Especial Projeto de Lei nº 3.981/93 – Produtos que contenham Asbesto/Amianto, Titular. Subcomissão do Poder Legislativo da Comissão da Organização dos Poderes e Sistema de Governo, Relator (1987). Subcomissão de Ciência e Tecnologia e da Comunicação, da Comissão da Família, da Educação, Cultura e Esportes, da Ciência e Tecnologia e da Comunicação, Suplente (1987). Comissão de Sistematização, Titular (1987-1988). CPI Mista Programa Autônomo de Energia Nuclear, Vice-Presidente (1989-1990). Comissão Mista de Orçamento, Titular (1990). CPI Concessão do Controle Acionário da NEC do Brasil e do Envolvimento do Ministério das Comunicações e da Telebrás, como Presidente (1990). Comissão Especial Programa de Estabilização do Governo, Titular (1993). Coordenador da Bancada Federal (1994-1995 e 1995-1996). Vice-Presidente Nacional do Partido da Frente Liberal (1995-1996). Eleito Deputado Federal para o período de 1995-1999. Emenda Constitucional nº 14/96, Relator (1996). Projeto de Lei de Diretrizes e Bases da Educação Nacional, Relator (1996). Presidente Nacional do Partido da Frente Liberal (1996-1997). Coordenador do Grupo Parlamentar Brasil/Unesco (1997). Comissão de Educação, Cultura e Desporto da Câmara dos Deputados (1997). Eleito Senador para o período de 1999-2007 com 1.460.759 votos (57,77% dos votos válidos). Atualmente é Membro Titular da Comissão de Educação, Comissão de Infra-Estrutura e da Comissão de Relações Exteriores e Defesa Nacional. Membro Suplente da Comissão de Assuntos Econômicos e da Comissão de Constituição, Justiça e Cidadania.

OUTRAS ATIVIDADES: Professor Titular do Departamento de Economia e Administração da Universidade Federal de Pernambuco. Professor da Faculdade de Economia da Universidade Católica de Pernambuco. Professor Assistente do Departamento de Estatística e Informática da Universidade Federal de Pernambuco. Professor da Escola de Engenharia da Universidade Federal de Pernambuco. Professor de cursos patrocinados pela administração municipal – Recife (1967). Participante do Instituto de Pesquisa Econômica da UFPB, OED, Cienes, Sudepe, Secretaria de Educação de Pernambuco e Proenge S.A. Titular dos grupos de trabalho: de reestruturação do sistema estadual de elaboração estatística (1968), de implantação do sistema

de controle do ICM (1969) – PE. Titular da equipe de trabalhos da implantação do CETEP – PE (1971).

TRABALHOS PUBLICADOS: *Construindo* (1984). *Política Nacional de Informática. Centralismo. Homenagem ao Senador Nilo Coelho. Conciliação Nacional. Política Nacional de Habitação. Construindo* (1986). *Novos Rumos da Educação. Nordeste – Uma Nova Visão. Relatório e Anteprojeto da Subcomissão do Poder Legislativo – Assembléia Nacional Constituinte. Educação – Uma Opção de Trabalho. Educação em Primeiro Lugar.*

CONDECORAÇÕES: Medalha Pernambucana do Mérito. Medalha do Mérito dos Guararapes. Cidadão Honorário das seguintes cidades pernambucanas: Afogados da Ingazeira, Águas Belas, Arcoverde, Brejo da Madre de Deus, Cabrobó, Capoeiras, Carpina, Correntes, Limoeiro, Maraial, Parnamirim, Ribeirão, Rio Formoso, Sanharó, São Vicente Férrer, Tabira, Tracunhaém e Venturosa. Medalha do Mérito Educacional Paulo Freire, conferida pelo Conselho Estadual de Educação – PE (1997). Medalha Pablo Picasso, conferida pela UNESCO (1998).

ENDEREÇOS: Senado Federal – Ala Senador Dinarte Mariz – Gab. 4
CEP 70165-900 – Brasília/DF
Tels.: (61) 311-3245 e 311-3246

SUPLENTEs: 1º – José de Souza Coelho
2º – José Carlos Estelita Guerra



JOSÉ ROBERTO ARRUDA

(José Roberto Arruda)

PSDB – DISTRITO FEDERAL

JOSÉ ROBERTO ARRUDA
PSDB – DISTRITO FEDERAL

PROFISSÃO: Engenheiro Eletricista

NASCIMENTO: 5 de janeiro de 1954, Itajubá – MG

FILIAÇÃO: José Arruda de Carvalho e Maria Aparecida Campos Arruda

NOME DOS FILHOS: Bruna, Marcos e Fernando

FORMAÇÃO EDUCACIONAL: Formado em Engenharia Elétrica (1976). Pós-graduação em Administração Pública (1982). Especialização em Engenharia de Segurança, Barcelona, Espanha (1984).

PRINCIPAIS FATOS DA VIDA POLÍTICA: Diretor da NOVACAP – Companhia Urbanizadora da Nova Capital (1979-1982). Secretário de Modernização Administrativa e Informática do Ministério das Minas e Energia (1985). Presidente do CODI – Comitê de Distribuição de Energia (1987). Diretor da CEB – Companhia Energética de Brasília (1985-1990). Secretário de Estado da Secretaria de Serviços Públicos do Governo do Distrito Federal (1986-1987). Chefe do Gabinete Civil do Governo do Distrito Federal (1991). Secretário de Estado da Secretaria de Obras do Governo do Distrito Federal (1991-1994). Eleito Senador da República para o período de 1995-2003 com 301.194 votos (22,48% dos votos válidos). Foi Membro Titular das Comissões de Assuntos, de Serviços de Infra-Estrutura, de Educação e na Comissão de Assuntos Econômicos. Membro Suplente nas Comissões de Constituição, Justiça e Cidadania, de Assuntos Econômicos e na Comissão de Assuntos Sociais. Também Suplente na Comissão destinada a acompanhar as propostas, teses e os procedimentos necessários à participação do Brasil na Conferência das Nações Unidas sobre Assentamentos Humanos – Habitat 2, que foi realizada em Istambul (1996). Foi Titular na Comissão destinada a examinar o problema da nossa dívida interna pública, bem como propor alternativas para sua solução. Foi Vice-Líder do Governo no Senado Federal e Líder do Governo no Congresso Nacional, no período de 2-7-96 a 4-1-99. Atualmente é Membro Titular da Comissão de Assuntos

Econômicos e Comissão de Infra-Estrutura. Membro Suplente da Comissão de Assuntos Sociais e da Comissão de Relações Exteriores e Defesa Nacional. Membro Titular da CPI do Sistema Financeiro (1999).

TRABALHOS PUBLICADOS: *Trigonometria Plana* (1974). *Estudo sobre defeitos do tipo Arco à Terra – Sistema de Proteção*, CEB (1976). *Sistema de Iluminação Pública de Brasília* (1978). *O Governo do DF e a Região Geo-Econômica de Brasília*, FGV (1981). *O Setor Elétrico Brasileiro – Uma Idéia de Mudança* (1988). *O Racionamento de Energia na Argentina*, Revista Energia-SP, nº 54 (1988).

MISSÕES NO EXTERIOR: Coordenação das Missões Comerciais Brasil/Nigéria (1979-1981). Seminário Chile – Energia do Cone Sul (1988). Reunião no BID e BIRD para negociação de acordos para Brasília (1990-1993). Seminário Mercosul, Argentina (1994).

CONDECORAÇÕES: Medalha do Mérito Alvorada, Governo do Distrito Federal (1981). Ordem do Mérito da Universidade de Granada, Espanha (1984). Medalha "Alferes Joaquim José da Silva Xavier", Polícia Militar (1991). Medalha "Imperador D. Pedro II", CBDF (1991). Medalha "Santos Dumont", Ministério da Aeronáutica (1991). Medalha "Comendador do Quadro Ordinário", TST (1991).

ENDEREÇO: Senado Federal – Ala Senador Teotônio Vilela, Gab. 10
CEP 70377-040 – Brasília-DF
Tels.: (61) 311-2011 a 311-2017

SUPLENTE: 1º – Lindberg Aziz Cury
2º – Ilton Ferreira Mendes



JOSÉ SARNEY

(José Sarney)

PMDB – AMAPÁ

JOSÉ SARNEY
PMDB – AMAPÁ

PROFISSÃO: Advogado, Professor, Escritor, Poeta e Jornalista

NASCIMENTO: 24 de abril de 1930, Pinheiro – MA

FILIAÇÃO: Sarney de Araújo Costa e Kiola Ferreira de Araújo Costa

NOME DO CÔNJUGE: Marly Macieira Sarney

DATA DE ANIVERSÁRIO: 4-12

NOME DOS FILHOS: Roseana, Fernando José e José Sarney Filho

FORMAÇÃO EDUCACIONAL: Faculdade de Direito do Maranhão

PRINCIPAIS FATOS DA VIDA POLÍTICA: Deputado Federal (1956-1962 e 1962-1966). Governador do Maranhão (1965-1970). Senador da República, pelo Estado do Maranhão, no períodos de (1971-1979 e 1979-1985.) Presidente do Instituto de Pesquisa e Assessoria do Congresso-DF (1971-1983). Vice-Presidente da República (1985). Presidente da República (1985-1990). Eleito Senador da República pelo Estado do Amapá para o período de 1991-1999. Presidente do Senado Federal no biênio 1995-1997. Reeleito Senador pelo Estado do Amapá para o período de 1999-2007 com 97.466 votos (59,31% dos votos válidos). Atualmente é Presidente da Comissão de Relações Exteriores e Defesa Nacional. Membro Titular da Comissão de Educação. Membro Suplente da Comissão de Assuntos Sociais e da Comissão de Infra-Estrutura.

TRABALHOS PUBLICADOS: *A Canção Inicia* (poesias), Ed. Afluente, São Luís (1952). *Pesquisa sobre a Pesca de Curral*, São Luís (1953). *El Consejo Bertoldo*, CEB, Lima, Peru (1959). *Cultura e Governo*, São Luís (1967). *Norte das Águas* (contos), Ed. Martins, São Paulo (1969). *Governo e Povo* (conferências), Ed. Artenova, Rio de Janeiro (1970). *Petróleo – Novo Nome da Crise*, Ed. Cegraf (1976). *Democracia Formal e Liberdade*, Senado Federal (1977). *Desafios do Nosso Tempo*, Senado Federal (1977). *Desafios do Futuro*, Senado Federal (1978). *Maribondos de Fogo* (poesias), Ed.

Artenova, Rio de Janeiro (1979). *Partidos Políticos*, Senado Federal (1979). *Norte das Águas* – 2ª Edição, Ed. Artenova, Rio de Janeiro (1979). *Partidos Políticos* – Senado Federal (1979). *Um Poeta do Meio Norte*, Distrito Federal (1980). *O Parlamento Necessário*, 1ª Volume, Ed. Artenova, Rio de Janeiro (1981). *Norte das Águas* – 3ª Edição (Livros do Brasil), Lisboa, Portugal. *Elogio de José Américo*, Posse na Academia Brasileira de Letras na Cadeira nº 38 (1981). *O Parlamento Necessário* – 2ª Volume, Ed. Artenova, Rio de Janeiro (1982). *Falas de Bem-Querer*, Ed. Artenova, Rio de Janeiro (1983). *Brejal dos Guajas e outras Histórias*, Ed. Artenova, Rio de Janeiro (1985). *Dez Contos Escolhidos*, Ed. Horizonte, Brasília (1985). *Sentimento do Mundo*, Brasília (1985). *Tales of Rain and Sunlight*, Wyvern, Sel, Londres, Inglaterra (1986). *Maribondos de Fogo* – 2ª edição, Alhambra, Rio de Janeiro (1988). *Maribondos de Fogo* – 3ª edição, Bertrand, Lisboa (1988). *Cristali di Sale*, Ed. Meridiana, Roma, Itália (1988). *Au-delà desfleuves*, Stock – Paris (1989). *Norte das Águas* – 5ª Edição, Caracas (1989). *Norte das Águas* – 6ª Edição, Fondo de Cultura, México (1990). *A Fala do Presidente*, Imprensa Nacional (5 volumes), Brasília (1990). *Conversa ao Pé do Rádio*, Imprensa Nacional (2 volumes), Brasília (1990). *Supremo Tribunal Federal – Centenário*, Brasília (1991). *América Latina, Perplexidades e Futuro*, Brasília (1992). *Sexta-Feira, Folha*, Ed. Siciliano, São Paulo (1994). *O Dono do Mar*, Ed. Siciliano, São Paulo (1996). *Capitaine de la mer océane*, Haclette, Paris (1997). *Stapânul Maril*, Editura Fundatiei Culturale Române (1997). *O Dono do Mar*, Lisboa e Porto, Portugal (1999).

MISSÕES NO EXTERIOR: Delegado do Brasil na Comissão de Política Especial da Organização das Nações Unidas, na XVI Assembléia Geral (1961). Membro da delegação do Brasil à XXVI Assembléia Geral da ONU. Membro da delegação brasileira à Conferência Interparlamentar de Tóquio, Japão (1973). Membro da delegação brasileira à Conferência Interparlamentar de Madri, Espanha (1974). Vice-Presidente da Interparliamentary Union, Colombo, Sri Lanka (1975). Membro da delegação brasileira à Conferência Interparlamentar de Londres, Inglaterra (1975).

CONDECORAÇÕES: Membro da Academia Maranhense de Letras (1952), da Academia Brasiliense de Letras (1973) e da Academia Brasileira de Letras (1980). Grande Colar da Ordem Nacional do Mérito (1985). Ordem do Mérito do Estado do Maranhão. Grã-Cruz da Ordem do Mérito Militar. Grã-Cruz da Ordem do Mérito Naval. Grã-Cruz da Ordem do Mérito Aeronáutico. Grã-Cruz da Ordem do Rio Branco. Medalha "Machado de

Assis" da Academia Brasileira de Letras. Grande Colar da Ordem do Congresso Nacional. Grã-Cruz da Legião de Honra da França. Grande Colar da Ordem de Santiago, Portugal (1986). Prêmio de Integração Latino-Americana, México (1992). Membro da Academia de Ciências de Lisboa. Doutor "Honoris Causa" das Universidades de Pequim e de Moscou.

ENDEREÇOS: Senado Federal – Ala Senador Ruy Carneiro, Gab. 3
CEP 70165-900 – Brasília/DF
Tels.: (61) 311-3430 e 311-3431
Av. Carlos Gomes, 920 – Jesus de Nazaré
CEP 68906-050 – Macapá/AP
Tel: (096) 223-2949

SUPLENTE: 1º – Jorge Nova da Costa
2º – Salomão Alcolumbre



JOSÉ SERRA

(José Serra)

PSDB – SÃO PAULO

JOSÉ SERRA
PSDB – SÃO PAULO

PROFISSÃO: Engenheiro e Economista
NASCIMENTO: 19 de março de 1942, São Paulo – SP
FILIAÇÃO: Francisco Serra e Serafina Chirico Serra
NOME DO CÔNJUGE: Sílvia Mônica Allende Serra
DATA DE ANIVERSÁRIO: 20-1
NOME DOS FILHOS: Verônica e Luciano

FORMAÇÃO EDUCACIONAL: Doutor em Economia (PhD), da Universidade de Cornell (1977). Curso para Doutorado em Economia pela Universidade de Cornell, Ithaca, Estados Unidos (1976). Títulos: Mestre em Ciências Econômicas, Universidade do Chile (1972). Master of Arts, Universidade de Cornell (1975). Curso de Planificação de Desenvolvimento Econômico, especialidade de Planificação Industrial, CEPAL/ILPES, Nações Unidas, Santiago do Chile (1966). Programa de Estudios Económicos para graduados latino-americanos (Escolatina), Universidade do Chile (1968). Diploma de Engenheiro pela Universidade de São Paulo.

PRINCIPAIS FATOS DA VIDA POLÍTICA: Secretário de Economia e Planejamento do Estado de São Paulo (1983-1986). Coordenador da Comissão para o programa de governo do Presidente Tancredo Neves. Eleito Deputado Federal (1987-1991). *Atuação na Assembléia Nacional Constituinte de 1987: Relator da Comissão do Sistema Tributário, Orçamento e Finanças.* Presidente da Comissão Executiva do PSDB de São Paulo (1988-1991). Reeleito Deputado Federal (1991-1994). Líder da bancada do PSDB na Câmara dos Deputados (1991-1994). Eleito Senador da República para o período de 1995-2003 com 6.497.664 votos (27,67% dos votos válidos). Em 1995 licenciou-se do cargo para assumir o Ministério do Planejamento e Orçamento. Em 3 de junho de 1996, reassumiu as funções de Senador. Novamente licenciou-se para assumir o Ministério da Saúde (1998).

OUTRAS ATIVIDADES: Professor da cadeira de Matemática para economistas, nas Nações Unidas – CEPAL/ILPES (1966-1967). Professor e Pesquisador do Instituto de Economia da Universidade do Chile (1968). Diretor da Área de Desenvolvimento Econômico e Membro do Conselho Diretor da Faculdade Latino Americana de Ciências Sociais, Santiago do Chile. Professor Titular da cadeira de "Estruturas e Modelos de Desenvolvimento da América Latina", Programa de Pós-Graduação em Economia da Universidade do Chile (1969-1970 e 1972-1973). Professor da cadeira de "História do Pensamento Econômico" na Escola de Economia da Universidade do Chile. Professor convidado do Centro de Estudios del Desarrollo da Universidade Central da Venezuela, Caracas (1971). Professor Visitante do Institute for Advanced Study, Princeton, EUA (1976-1978). Professor (MS-4) da Faculdade de Economia da Universidade Estadual de Campinas – UNICAMP, (1978-1983). Professor visitante da Universidade de Oxford, St. Antony's College, Inglaterra (1981).

TRABALHOS PUBLICADOS: *Além da Estagnação: uma discussão sobre o estilo de desenvolvimento recente do Brasil*, em colaboração com a Prof^ª Maria Conceição Tavares (1970). *Aspectos Gerais da Distribuição da Renda na América Latina* (1970). *O Milagre Econômico Brasileiro – Realidade e Mito*, Revista Latinoamericana de Ciências Sociais, nº 3 (1972). *Reconcentração da Renda do Brasil: justificações, explicações e dúvidas* (1974). *El Estilo de Desarrollo Reciente de la America Latina: notas introductorias*, Trimestre Econômico nº 174. *A Distribuição da Renda no Chile – 1970-1973*, Faculdade Latinoamericana de Ciências Sociales. *O Milagre Econômico Brasileiro*, Editora Periferia, Buenos Aires (1972). *Ensayos Críticos sobre el Desarrollo Latinoamericano*, Fondo de Cultura Econômica, México (1973) – versão em português, revista e ampliada: *América Latina: Ensaio de Interpretação Econômica*, Editora Paz e Terra (1976). *Notas sobre la Problemática del Subdesarrollo Latinoamericano* (1974). *Three mistaken theses regarding the connection between industrialization an authoritarian regimes, in the new authoritarianism in Latin America* (1979). *Políticas Econômicas Setoriais*, Seplan (1979). *As Desventuras da Dialética da Dependência*, Estudos Cebrap 23 (1979). *La Política Econômica y la Industrialización Reciente en el Brasil*, *Economia de America Latina*, 3 (1979). *As Políticas de Distribuição de Renda*, Revista Tibiriçá, 10, (1979). *O Sistema Tributário Brasileiro: diagnóstico e sugestões de reforma*, Cebrap (1979). *Renda Diferencial e Renda Absoluta no Sistema Ricardiano*, Cebrap (1980). *Crítica à Política Ortodoxa*, Revista de Economia Política, 5

(1981). *Notas sobre el Sistema Financiero de Brasil, 1964-1980, Economía de América Latina*, 6 (1981). *Ciclos e Mudanças Estruturais*. *Revista de Economia Política*, São Paulo, vol. 2/1, nº 6, abril/junho de 1982, pág. 28-32. *A Crise Recente*, *Revista de Economia Política* (1982). *Crescimento Econômico e Condições Básicas de Vida da População: notas sobre o caso do Brasil*, III Encontro Nacional de Estudos Populacionais (1982). *A Economia Constrangida*, *Novos Estudos Cebrap* (1982). *O Sistema Tributário Brasileiro – diagnóstico e reforma*, *Revista de Economia Política* (1983). *A Questão do Desemprego e a Situação Econômica de São Paulo* (1983). *A Crise Econômica e o Flagelo do Desemprego*, *Revista de Economia Política* (1984). *A Administração Governamental em 1979-1982* (1984). *Um Novo Federalismo – diagnóstico e reforma* (1984). *Brasil sem Milagres*, Editora Klaxon (1986). *Conversão da Dívida: realidade e alternativas*, *Revista Conjuntura Econômica* (1987). *Conversão da Dívida*, *Revista de Economia Política* (1988). *O equívoco das ZPE's*, *Revista Novos Estudos/Cebrap* (1988). *ZPE's no Brasil: fora de tempo e lugar*, *Revista de Economia Política* (1988). *O Novo Município*, MM Edições (1989). *A Constituição e o Gasto Público, Planejamento e Políticas Públicas*, IPEA (1989). *Finanças Públicas Municipais: evolução, reforma constitucional e perspectivas*, *Revista de Administração Municipal* (1989). *A Crise Fiscal e as Diretrizes Orçamentárias*, *Revista de Economia Política* (1989). *O Plano e o Déficit*, *Revista Brasileira de Economia – número especial sobre Plano Collor. Sete Teses Corretas* (comentários sobre a visão econômica do PSDB), *Cadernos da Social-Democracia* (1990). *Análise Econômica do Novo Plano de Estabilização*, Livros Técnicos Científicos Editora Ltda. (1991). *O PSDB, a crise e as reformas*, *Cadernos da Social-Democracia* (1991). *O Brasil no fim do século*, *Revista Economia & Cultura* (1991). *A Lei do Sistema Financeiro: uma proposta*, *Revista Conjuntura Econômica* (1991). *Aspectos da participação do Estado na Economia Brasileira*, *Revista Educadores para o Século XXI/Unesp* (1992). *Brasil e América Latina após a Guerra Fria*, *Revista de Economia Política* (1992). *Parlamentarismo e Democracia*, in *Parlamentarismo ou Presidencialismo? República ou Monarquia?*, Editora Contexto (1993). *Vicissitudes dos investimentos públicos no Brasil (I)*, *Revista de Conjuntura Econômica* (1993). *Reforma Política no Brasil*, Editora Siciliano (1993-1995). *A Revisão Tributária*, *Revista dos Tribunais* (1993). *Orçamento no Brasil: as raízes da crise*, Atual Editora (1994). *Manual dos Direitos do Trabalhador* (1997) – 4ª edição.

MISSÕES NO EXTERIOR: Visita a Tóquio, Japão, percorrendo os Ministérios dos Negócios Estrangeiros, da Educação, do Planejamento Econô-

mico, do Trabalho, Câmara dos Deputados, universidades e associações, promovida pelo Consulado Japonês (1993). A convite do governo de Taiwan, esteve em Taipei (1993). Genebra (Suíça) – 51ª Assembléia Mundial da Saúde. Washington (EUA) – Negociações com a Food and Drug Administration – FDA. Buenos Aires (Argentina) – Encontro com o Ministro da Saúde Argentino. Barcelona (Espanha) – Cooperação com o Consórcio Hospitalar da Catalunha.

CONDECORAÇÕES: Medalha de Mérito Tamandaré (1989). Ordem do Mérito Militar – Grande Oficial (1995). Ordem do Mérito das Forças Armadas – Grande Oficial (1995). Ordem do Mérito Aeronáutico – Grande Oficial (1995). Embaixada do Chile – Ordem de Bernardo O’Higgins. Ordem Mérito Naval – Grande Oficial. Medalha do Mérito Conselheiro José Antônio Saraiva – Grande Oficial (1998) e Ordem do Mérito Farmacêutico – Conselho Federal de Farmácia.

SUPLENTE: 1º – Pedro Piva
2º – Miguel Reale Júnior

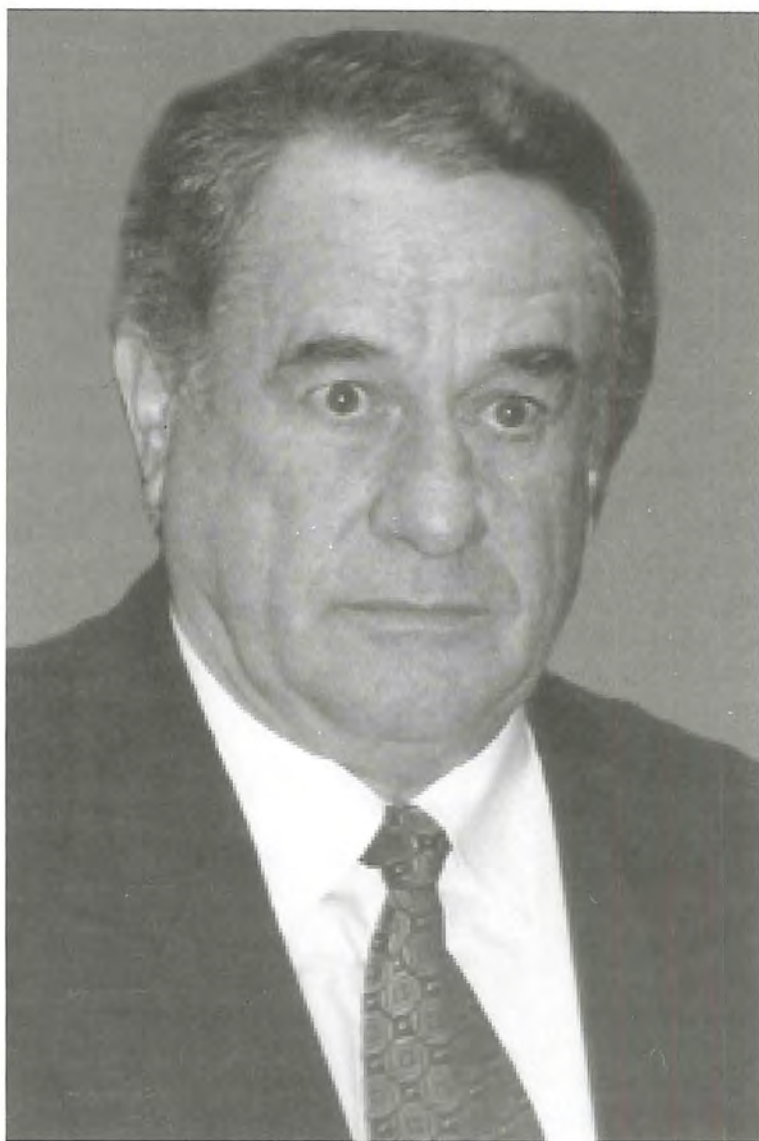

JUVÊNIO DA FONSECA

(Juvêncio Cesar da Fonseca)

PFL – MATO GROSSO DO SUL

JUVÊNIO DA FONSECA
PFL – MATO GROSSO DO SUL

PROFISSÃO: Advogado

NASCIMENTO: 21 de setembro de 1935, Campo Grande – MS

FILIAÇÃO: Orozímbo César da Fonseca e Jesuína Pereira da Fonseca

NOME DO CÔNJUGE: Suely Brandão de Souza

DATA DE ANIVERSÁRIO: 21-12

NOME DOS FILHOS: Patrícia e Flávio César

FORMAÇÃO EDUCACIONAL: Formado em Direito pela Faculdade Cândido Mendes, Rio de Janeiro/RJ, em 1962.

PRINCIPAIS FATOS DA VIDA POLÍTICA: Vereador em Campo Grande (1982). Prefeito Municipal de Campo Grande (1986-1988 e 1993-1996). Eleito Senador da República pelo Estado de Mato Grosso do Sul em 05-10-1998, com 384.264 votos (51,61% dos votos válidos). É membro Titular da Comissão de Infra-Estrutura e da Comissão de Educação. Membro Suplente da Comissão de Assuntos Sociais e da Comissão de Constituição, Justiça e Cidadania. Membro Suplente da CPI do Sistema Financeiro (1999).

OUTRAS ATIVIDADES: Defensor Público e Professor da Cadeira de Direito Penal das Faculdades Unidas Católicas de Mato Grosso. Assessor Especial do Governo do Estado de Mato Grosso do Sul (1979). Secretário de Educação do Estado de Mato Grosso do Sul (1980).

CONDECORAÇÕES: Medalha do Pacificador – Ministério do Exército. Medalha Santos Dumont – Ministério da Aeronáutica. Medalha do Mérito da Magistratura – Associação dos Magistrados de Mato Grosso do Sul. Medalha Tiradentes – Polícia Militar de Mato Grosso do Sul.

ENDEREÇOS: Senado Federal – Ala Senador Filinto Müller, Gab. 11
CEP 70165-900 – Brasília/DF

Tels.: (61) 311-1128 e 311-1228
Rua Sergipe, 585
Jardim dos Estados – Campo Grande/MS

SUPLENTE: 1º – Celso Dal Lago Rodrigues
2º – Lamartine Figueiredo Costa



LAURO CAMPOS

(Lauro Alvares da Silva Campos)

PT – DISTRITO FEDERAL

LAURO CAMPOS
PT – DISTRITO FEDERAL

PROFISSÃO: Professor Universitário

NASCIMENTO: 14 de dezembro de 1928, Belo Horizonte – MG

FILIAÇÃO: Carlos Alvares da Silva Campos e Maria das Dores Brochado Campos

NOME DO CÔNJUGE: Oraida Policena de Andrade Campos

DATA DE ANIVERSÁRIO: 25-5

NOME DOS FILHOS: Carlos, Isabela, Laura e Bernardo

FORMAÇÃO EDUCACIONAL: Curso de Ciências Jurídicas e Sociais na Universidade Federal de Minas Gerais, Belo Horizonte (1953). Curso de Pós-Graduação em Economia do Desenvolvimento na Universidade PRO DEO, Roma, Itália (1959). Doutor em Ciências Jurídicas, título obtido através do concurso para catedrático da cadeira de Economia Política na Universidade Federal de Goiás, Goiânia (1963).

PRINCIPAIS FATOS DA VIDA POLÍTICA: Eleito Senador da República para o período de 1995-2003 com 352.464 votos (26,31% dos votos válidos). Foi Membro Titular das Comissões de Assuntos Econômicos e de Educação. Membro Suplente das Comissões de Infra-Estrutura e de Assuntos Sociais. Atualmente é Membro Titular da Comissão de Assuntos Econômicos e Comissão de Relações Exteriores e Defesa Nacional e Membro Suplente da Comissão de Assuntos Sociais e Comissão de Educação.

OUTRAS ATIVIDADES: Professor da Faculdade de Ciências Econômicas da UFMG, nas seguintes matérias: Moeda, Crédito e Banco; Introdução à Economia e Análise dos Problemas Sociais (1954-1957). Professor Catedrático da Faculdade de Direito da UFG, na cadeira de Economia Política e Professor de História do Pensamento Econômico na Faculdade de Ciências Sociais da UFG (1963). Professor Titular da UnB, de (1966-1991), fazendo parte do Corpo Docente do Mestrado de Economia, de (1971-1991). Profes-

sor visitante da Universidade de Sussex, Inglaterra (1976). Autor do projeto de criação e estruturação do curso de Relações Internacionais, da Universidade de Brasília.

MISSÕES NO EXTERIOR: Observador Parlamentar – ONU (1998).

TRABALHOS PUBLICADOS: *A crise da Ideologia Keynesiana*, Ed. Campus, Rio de Janeiro (1980). *Moeda e Produção*, Ed. UnB, Brasília (1991). *Uma crise e vários diagnósticos: o caos brasileiro*. Teses: *Inflação, ideologia e realidade e Controle Econômico e Controle Social. O PT frente à crise do capitalismo*, Fórum de Núcleo de Bases – PT, Brasília (1991). *FHC: a fome, o desemprego, a concentração de renda e o sucateamento das estatais como soluções falsas para uma crise que se aprofundará*, Senado Federal, (1995). *Palavras certas*, Senado Federal, Brasília (1996). *Saúde: o diagnóstico do diagnóstico*, Senado Federal, Brasília (1996). *Teses e Antíteses*, Senado Federal, Brasília (1996). *Violência*, Senado Federal, Brasília (1996). *Dois anos de mandato*, Senado Federal, Brasília (1997). *Neoliberalismo & Barbárie*, Senado Federal, Brasília (1997) e *Acumulação e Autoritarismo*, Senado Federal, Brasília (1997). *Atividade Parlamentar – 1997* (1998). *Brechas da Imprensa* (1998). *A Tribuna como Trincheira* (1998) e *Paracatu Imortal* (1998).

CONDECORAÇÕES: Membro efetivo da Academia de Letras do Noroeste de Minas (1988).

ENDEREÇO: Senado Federal, Ala Filinto Müller, Gab. 3
CEP 70165-900 – Brasília/DF
Tels.: (61) 311-2341 a 311-2347
e-mail: laurocamp@senado.gov.br

SUPLENTE: 1º – Ulisses Riedel de Resende
2º – Jodette Guilherme Amorim



LEOMAR QUINTANILHA

(Leomar de Melo Quintanilha)

PPB – TOCANTINS

LEOMAR QUINTANILHA
PPB – TOCANTINS

PROFISSÃO: Bancário e Agropecuarista

NASCIMENTO: 23 de outubro de 1945, Goiânia – GO

FILIAÇÃO: Martim Ribeiro Quintanilha e Leonília Melo Quintanilha

NOME DO CÔNJUGE: Márcia Maria de Araújo Quintanilha

DATA DE ANIVERSÁRIO: 30-11

NOME DOS FILHOS: Leomar Júnior, Naila e Leonardo

FORMAÇÃO EDUCACIONAL: Bacharel em Direito pela Faculdade de Direito da Universidade Federal de Uberlândia – MG (1976-1980).

PRINCIPAIS FATOS DA VIDA POLÍTICA: Presidente do Diretório Municipal de Araguaína da Arena (1976). Secretário de Estado da Educação e Cultura de Tocantins (1989-1990). Deputado Federal (1989-1991). Na Câmara foi Titular da CPI sobre Concessão do Controle Acionário da NEC do Brasil e sobre o Envolvimento do Ministério das Comunicações e da Telebrás (1990). Titular da Comissão de Ciência e Tecnologia, Comunicação e Informática (1990-1991). Suplente da Comissão de Viação, Transporte, Desenvolvimento Urbano e Interior (1990-1991). Relator da CPI que investigou o fechamento de agências do Banco do Brasil (1991). Reeleito Deputado Federal (1991-1995). Foi Suplente da Comissão de Minas e Energia (1992). Membro da Comissão Especial de Desporto (1992). Presidente Regional do Partido Democrata Cristão – PDC, (1993). Suplente da CPI que apurou as irregularidades e os desvios dos recursos públicos do Orçamento da União (1993-1994). Suplente da Comissão de Viação e Transporte (1994). Presidente Regional do Partido Progressista Reformador – PPR (1994). Presidente Regional do Partido Progressista Brasileiro – PPB (1994-1997). Eleito Senador da República para o período de 1995-2003 com 157.360 votos (26,61% dos votos válidos). Foi Membro Titular das Comissões de Assuntos Sociais, de Educação e de Fiscalização e Controle. Membro Suplente das Comissões de Assuntos Econômicos, de Constituição, Justiça e Cidadania e

de Serviços de Infra-Estrutura. Vice-Presidente da Comissão Parlamentar de Inquérito sobre Mineração (1995). Relator Adjunto da Comissão Parlamentar de Inquérito sobre o Sivam (1996). Em 1996 foi Secretário da Indústria, Comércio e Turismo do Estado do Tocantins. Na 51ª Legislatura é Titular da Comissão de Assuntos Econômicos e Suplente da Comissão de Educação. Foi Vice-Líder do PPR no Senado. Vice-Presidente da Comissão de Assuntos Sociais (1997-1998). Líder do Partido Progressista Brasileiro – PPB, no Senado Federal (1998).

OUTRAS ATIVIDADES: Gerente de Agências do Banco do Brasil (1979-1986). Presidente da Federação Tocantinense de Futebol – FTF, (1990-1994, 1994-1996 e 1996-1998).

MISSÕES NO EXTERIOR: Chefe da Delegação Brasileira que disputou o VII Campeonato Mundial U-20, Austrália (1993). Membro da Comitativa Oficial Brasileira à reunião especial por ocasião do 50º Aniversário das Nações Unidas, Nova Iorque (1995). Integrante da comitativa oficial do Governo do Tocantins em viagem ao Japão (1995). Integrante da comitativa oficial do Governo do Tocantins em viagem ao Chile (1997). Integrante da Comitativa Oficial do Governo do Tocantins que participou da Reunião de Governadores da Região Amazônica Brasileira e da Patagônia na Cidade de Ushuaia – Argentina (1997). Integrante da comitativa de parlamentares observadores à 52ª Assembléia da ONU nos EUA (1997). Integrante da comitativa do Governo de Tocantins em viagem oficial à China (1998). Chefe da delegação brasileira em amistoso contra a seleção de futebol do Equador em Washington (1998).

CONDECORAÇÕES: Ordem do Mérito de Palmas (TO) e Ordem do Mérito do Tocantins (TO).

ENDEREÇOS: Senado Federal – Ala Senador Filinto Müller Gab. 8
CEP 70165-900 – Brasília/DF
Tels.: (61) 311-2071 a 311-2077
Rua Presidente JK, 1001 – Centro
CEP 77400-000 – Gurupi/TO
Tel: (63) 851-2190

SUPLENTE: 1º – José Bonifácio Gomes de Souza
2º – Maria do Amparo L. Lima Dias



LÚCIO ALCÂNTARA

(Lúcio Gonçalo de Alcântara)

PSDB – CEARÁ

LÚCIO ALCÂNTARA
PSDB – CEARÁ

PROFISSÃO: Médico

NASCIMENTO: 16 de maio de 1943 – Fortaleza – CE

FILIAÇÃO: José Waldemar Alcântara e Silva e Maria Dolores Alcântara e Silva

NOME DO CÔNJUGE: Maria Beatriz Rosário de Alcântara

DATA DE ANIVERSÁRIO: 9-2

NOME DOS FILHOS: Maria Daniela e Leonardo

FORMAÇÃO EDUCACIONAL: Formado em Medicina pela Universidade Federal do Ceará (1961-1966).

PRINCIPAIS FATOS DA VIDA POLÍTICA: Secretário de Saúde – CE (1971-1973). Secretário de Saúde do Ceará (1975-1978). Secretário para Assuntos Municipais do Ceará (1978-1979). Prefeito de Fortaleza (1979-1982). Deputado Federal no período de 1983-1987. Titular da Comissão de Saúde (1983). Suplente da Comissão do Interior (1983). Vice-Líder do PSDB na Câmara dos Deputados (1986). Fundador do Fórum de Partidos Políticos Democráticos Latino-Americanos e do Caribe, Buenos Aires (1986). Presidente do Conselho Nacional de Secretários de Saúde dos Estados (1991-1992). Deputado Federal Constituinte (1987-1991). *Atuação na Assembléia Nacional Constituinte: Titular da Subcomissão do Poder Legislativo; da Comissão da Organização dos Poderes e Sistema de Governo (1987). Suplente da Subcomissão de Saúde, Segurança e do Meio Ambiente da Comissão da Ordem Social (1987).* Vice-Presidente do Instituto de Previdência do Congresso Nacional (1989-1991). Membro Titular da Comissão Mista do Orçamento do Congresso Nacional (1989-1990). Secretário de Saúde do Ceará (1991-1992). Presidente Regional do Partido Democrático Trabalhista – PDT-CE (1993). Vice-Governador do Estado do Ceará (1991-1994). Eleito Senador da República para o período de 1995-2003 com 1.193.819 votos (30,34% dos votos válidos). Foi Primeiro Vice-Presidente do Grupo

de Parlamentares para Estudos de População e Desenvolvimento (1997-1998). Membro do Conselho da União Interparlamentar (1997-1998). Foi Titular da Comissão de Assuntos Sociais (1995, 1996 e 1997). Vice-Presidente da Comissão de Constituição, Justiça e Cidadania (1995-1996). Titular da Comissão de Constituição, Justiça e Cidadania (1997). Suplente da Comissão de Assuntos Econômicos (1995, 1996 e 1997). Suplente da Comissão de Educação (1995, 1996 e 1997). Relator da Comissão Especial para Reforma do Regimento Interno do SF (1995). Titular do Conselho de Ética e Decoro Parlamentar do Senado Federal (1995, 1996 e 1997). Titular da Comissão Mista de Planos, Orçamentos Públicos e Fiscalização (1995, 1996 e 1997). Suplente da Comissão Temporária destinada a inventariar as Obras não Concluídas custeadas pela União (1995). Membro do Conselho Editorial da Revista Parcerias Estratégicas, publicação da Secretaria de Assuntos Estratégicos e do Centro de Estudos Estratégicos. Na 51ª Legislatura é Membro Titular da Comissão de Assuntos Sociais e da Comissão de Constituição, Justiça e Cidadania. É Membro Suplente das Comissões de Assuntos Econômicos e de Relações Exteriores e Defesa Nacional. Membro Titular da CPI do Sistema Financeiro (1999). Membro do Conselho de Administração da Associação das Pioneiras Sociais. Membro do Conselho do Instituto de Previdência dos Congressistas. Presidente do Instituto Teotônio Vilela desde 1996. Presidente do Conselho Editorial do Senado Federal desde 1997.

OUTRAS ATIVIDADES: Professor Adjunto do Departamento de Saúde Comunitária, Centro de Ciências de Saúde – UFC. Presidente da Cruz Vermelha Brasileira – CE (1976-1979). Titular da Academia Cearense de Letras (1978). Presidente do Instituto Tancredo Neves (1986). Médico do Inamps. Vice-Presidente do Instituto do Câncer do Ceará (1990). Representante do CONASS – Conselho Nacional de Secretários de Saúde, junto ao Conselho Nacional de Saúde (1991-1992). Membro do Conselho Consultivo do Hospital Sarah Kubitschek – DF. Membro do Conselho Nacional da Campanha Nacional de Escolas da Comunidade (1995-1996). Reconduzido como Conselheiro, representante do Conselho Nacional de Secretários de Saúde para integrar o Conselho de Administração da Associação das Pioneiras Sociais. Membro da Comissão responsável pela programação da comemoração do Cinquentenário da Faculdade de Medicina da UFC (1996).

TRABALHOS PUBLICADOS: *Um Compromisso Interior* (1973). *O Descompasso dos Tempos* (1975). *A Mulher num Novo Tempo. Saúde e Velhice*

(1980). *Política Municipal de Proteção ao Ambiente* (1981). *Um Brado na Luta por uma Vida Melhor* (1983). *Cem Anos de Liberdade 1884-1984* (1985). *Lúcio Alcântara: Um Executivo no Parlamento. Inquietações que Fazem Escrever* (1986). *O SUS, o INAMPS e a Descentralização da Saúde – Uma Ameaça de Retrocesso* (1991). *O PDT e o Nordeste: Uma Contribuição à Discussão* (1993). *Competências Municipais no atual Momento Político de Reforma Constitucional*, artigo publicado na Revista *Debates*, nº 10, Centro de Estudos Konrad Adenauer Stiftung (1996). *Sinos da Consciência* (1975). *Um Médico vê o Homem* (1976). *A Saúde da Comunidade* (1981). *Ação Parlamentar 1º Semestre* (1983). *A Questão Educacional Brasileira* (1984). *Fortaleza Ano 2000* (1985). *Lúcio Alcântara Mostra Trabalho* (1986). *Ceará Forte* (1988). *Gestão de Saúde Pública: Alguns Desafios Propostos pelo SUS* (1991). *Desconcentração Administrativa – Ampliando a Autonomia das Unidades de Saúde da Rede Estadual – Atos da Secretaria de Saúde* (1992). *Praticando a Descentralização* (1992). *Instruções para Programação de Investimentos na Área de Saúde* (1992). *Preservação dos Fósseis do Cariri*. Revista *Itaytera*, nº 40, Instituto Cultural do Cariri, pág. 97-100, Crato-CE (1996). *O Beato, o Devoto e o Soldado – Lembrando Canudos / Brasília: Senado Federal, Gabinete do Senador Lúcio Alcântara, 1996.*

MISSÕES NO EXTERIOR: Viagem aos Estados Unidos da América: Visita aos Serviços de Saúde do Estado de New Hampshire, a convite do Programa "Partners of The Americas" e Seminário sobre "Diálogos de Brasileiros Sobre Populações", em Boca-Raton (Flórida) (1972). Bolsa de Estudos concedida pela OPAS para visitar Serviços Simplificados de Saúde no Chile, na Colômbia, na Venezuela, na Costa Rica e no México (1977). Viagem à França, a convite do Governo Francês, para estudos de observação junto ao Centro de Transfusão Sanguínea de Montpellier (1978). Viagem à Argentina e ao Uruguai a convite da Comissão de Direitos Humanos do Partido Justicialista para visitar presos políticos e participar de reuniões públicas em defesa da liberdade e da democracia. Viagem à Grã-Bretanha, a convite do Governo Inglês, para contatos com titulares e representantes dos Serviços de Saúde, Parlamento Britânico e outros Órgãos Oficiais (fevereiro de 1996). Representante do Senado Federal na Conferência das Nações Unidas sobre Assentamentos Humanos – HABITAT II, em Istambul, na Turquia (1996).

CONDECORAÇÕES: Medalha de Integração Nacional das Ciências de Saúde – Academia Brasileira de Medicina Militar. Medalha Jubileu de Prata – Universidade Federal do Ceará. Medalha do Pacificador – Ministério do

Exército. Amigo da Marinha e Medalha do Mérito Tamandaré – Ministério da Marinha. Medalha Marechal "Mascarenhas de Moraes" – Conselho Deliberativo da Associação Nacional dos Veteranos da FEB. Comendador da Ordem do Ipiranga – Governo do Estado de São Paulo. Mérito Cidade de Parnaíba – Prefeitura Municipal de Parnaíba (PI). Sócio Honorário do Instituto Brasileiro de Direito Municipal. Medalha do Mérito Legislativo – Câmara Municipal de Fortaleza. Medalha Unifor, Ano X – Unifor. Diploma de Cidadania, Assembléia Nacional Constituinte. Comenda da Classe Oficial da Ordem do Mérito Médico – Presidente da República (1997). Grande Medalha da Inconfidência – Governo do Estado de Minas Gerais (1997). Comenda Professor "Dr. Ailton Gondim Lóssio" – Mérito da Odontologia Cearense – Associação Brasileira de Odontologia, Secção Ceará – Fortaleza – CE, maio de 1997. Diploma de Honra ao Mérito Farmacêutico – Conselho Federal de Farmácia – Fortaleza – CE (1997). Ordem do Mérito Naval, Grande Oficial (1997).

ENDEREÇOS: Senado Federal – Ala Senador Teotônio Vilela, Gab. 7
CEP 70165-900 – Brasília/DF
Tels.: (61) 311-2301 a 311-2307

SUPLENTE: 1º – Luís Prata Girão
2º – José Lino Silveira Filho



LÚDIO COELHO

(Lúdio Martins Coelho)

PSDB – MATO GROSSO DO SUL

LÚDIO COELHO
PSDB – MATO GROSSO DO SUL

PROFISSÃO: Agropecuarista

NASCIMENTO: 22 de setembro de 1922, Rio Brillhante – MS

FILIAÇÃO: Laucídio Coelho e Lúcia Martins Coelho

NOME DO CÔNJUGE: Nilda Almeida Coelho

DATA DE ANIVERSÁRIO: 2-6

FORMAÇÃO EDUCACIONAL: Primeiro Complementar na Universidade de Viçosa/MG. Curso de Crédito na Universidade de Michigan/EUA.

PRINCIPAIS FATOS DA VIDA POLÍTICA: Prefeito de Campo Grande (1983-1985 e 1989-1992). Eleito Senador da República para o período de 1995-2003 com 383.853 votos (29,44% dos votos válidos). Vice-Líder do PSDB no Senado. Foi Membro Titular das Comissões de Relações Exteriores e Defesa Nacional e de Serviços de Infra-Estrutura. Membro Suplente das Comissões de Assuntos Econômicos e de Assuntos Sociais. No Biênio 1997 e 1998 foi Membro Titular das Comissões de Assuntos Sociais e de Relações Exteriores e Defesa Nacional. Suplente da Comissão de Assuntos Econômicos, da Comissão de Serviços de Infra-Estrutura, da Comissão Mista de Planos, Orçamentos Públicos e Fiscalização. Membro da Comissão Parlamentar Conjunta do Mercosul – Seção Brasileira, primeiro como Secretário-Geral e depois Presidente. Atualmente é Membro Titular da Comissão de Relações Exteriores e Defesa Nacional e Membro Titular da Comissão de Assuntos Econômicos. Membro Suplente da Comissão de Educação e da Comissão de Infra-Estrutura.

OUTRAS ATIVIDADES: Presidente do Banco Agrícola de Dourados (1959). Diretor Superintendente do Banco Financial S/A. Fundador e Diretor da ERTA – Empresa de Reflorestamento e Técnica Agrária. Fundador e Diretor da Reflorestadora do Centro Oeste Ltda., hoje Financial Empreendimentos Florestais S/A. Membro dos Conselhos de Administração das se-

guintes empresas: Financiar Bragança – Cia de Crédito, Financiamento e Investimento, da Agropecuária LS Ltda. e do Frigorífico Itapevi S/A. Vice-Presidente da Associação Brasileira de Criadores de Zebu. Presidente da Associação Matogrossense de Reflorestadores. Vice-Presidente do Esporte Clube Comercial. Presidente do Rádio Clube e Vice-Presidente do Aero Clube de Campo Grande.

TRABALHOS PUBLICADOS: *A situação da agricultura no Brasil* (1996). *Lei Darcy Ribeiro – Lei de Diretrizes e Bases da Educação Nacional* (1996). *Legislação Eleitoral* (1997). *Reflexos sobre a Reforma Agrária* (1997). *Código de Trânsito Brasileiro – Lei nº 9.503/97* (1998).

MISSÕES NO EXTERIOR: Membro da Delegação Brasileira à União das Repúblicas Socialistas Soviéticas, a convite daquele país, para observar as usinas de produção de álcool a partir da madeira (1975). Convocado a integrar a Comitativa Oficial que acompanhou o Presidente da República Fernando Henrique Cardoso na visita ao Reino da Espanha (1996). Participou do encontro de trabalho entre representantes da Prefeitura de Santa Cruz de La Sierra – Bolívia, e do Estado de Mato Grosso do Sul, para elaborar projetos de integração física, econômica, cultural, social e científica entre os países (1995). Participou, como Secretário-Geral da Comissão do Mercosul, da reunião da Mesa Diretora da Comissão Parlamentar Conjunta do Mercosul, em Buenos Aires – Argentina (1996). Participou, como Presidente da Comissão do Mercosul, da "X Reunião Plenária Quadripartite da CPCCM", na cidade de Montevideu – Uruguai (1997). Participou, como Presidente da Comissão do Mercosul, da Reunião Plenária do Conselho de Comércio Exterior do Mercosul – MERCOSUL, na cidade de Buenos Aires (1997). Fez parte da 52ª Assembleia-Geral das Nações Unidas – ONU, realizada em Nova Iorque (1997). Integrou a Delegação do Brasil, na qualidade de Observador Parlamentar. Fez parte, como Presidente da Representação Brasileira da Comissão Parlamentar Conjunta do Mercosul, do encontro com Parlamentares Americanos, em Washington – Estados Unidos da América (1998). Fez parte, como Presidente da Comissão do Mercosul, da reunião da Mesa Diretora da Comissão Parlamentar Conjunta do Mercosul, em Buenos Aires, Argentina (1998).

CONDECORAÇÕES: Recebeu o título de "Cidadão Honorário" das seguintes cidades: Rondonópolis/MT, Coxim/MS, Poconé/MT, Paranaíba/MS, Uberaba/MG e Campo Grande/MS.

ENDEREÇOS: Senado Federal – Ala Senador Alexandre Costa, Gab. 1
CEP 70165-900 – Brasília/DF
Tels.: (61) 311-2381 a 311-2387
Rua Bahia, 356 – Jardim dos Estados
CEP 79002-530 – Campo Grande/MS
Tel: (67) 741-1070
Fax: (67) 741-4920

SUPLENTE: 1º – Jorge Haddad
2º – Sandro Fabi



LUIZ ESTEVÃO

(Luiz Estevão de Oliveira Neto)

PMDB – DISTRITO FEDERAL

LUIZ ESTEVÃO
PMDB – DISTRITO FEDERAL

PROFISSÃO: Empresário

NASCIMENTO: 6 de julho 1949, Rio de Janeiro – RJ

FILIAÇÃO: Luiz Octávio Estevão de Oliveira e Ilka Matos de Melo

NOME DO CÔNJUGE: Cleucy Meireles de Oliveira

DATA DE ANIVERSÁRIO: 18-9

NOME DOS FILHOS: Fernanda, Ilca, Luiz Estevão, Cleuci, Luiz Eduardo e Luiza

FORMAÇÃO EDUCACIONAL: Física, pela Universidade de Brasília (incompleto).

PRINCIPAIS FATOS DA VIDA POLÍTICA: Eleito Deputado Distrital em (1994). Presidente (1995) e Membro da Comissão de Constituição e Justiça (1995-1996). Presidente da Comissão Especial sobre Violência no Trânsito (1996). Vice-presidente da Comissão de Defesa dos Direitos Humanos e Cidadania (1996). Vice-presidente da Câmara Legislativa (1997-1998). Membro do Diretório Nacional do PMDB (1996). Eleito Senador para o período de 1999-2007 com 460.947 votos (47,76% dos votos válidos). É Membro Titular da Comissão de Assuntos Sociais e Comissão de Educação. Membro Suplente da Comissão de Constituição, Justiça e Cidadania e da Comissão de Relações Exteriores e Defesa Nacional.

OUTRAS ATIVIDADES: Diretor-Vice-Presidente da Câmara de Dirigentes Lojistas do Distrito Federal – CDL-DF (1979-1980). Diretor da Associação Comercial do Distrito Federal – ACDF (1981-1982). Vice-Presidente da Associação Comercial do Distrito Federal (1983-1984). Membro do Conselho de Arquitetura, Urbanismo e Meio ambiente do Distrito Federal – CAUMA (1986-1990). Presidente do Conselho Diretor da Escola Americana de Brasília (1991-1992). Presidente da Fundação Pedroso Horta.

TRABALHOS PUBLICADOS: Uma esperança real, 1994, *Jornal de Brasília*. Um passo adiante, 1994, *Correio Braziliense*. Brasília precisa reagir, 1994, *Jornal de Brasília*. A Consolidação da Nossa Capital, 1994, *Jornal de Brasília*. Campanha eleitoral e ética política, 1994, *Correio Braziliense*. A Imagem do DF, 2-1-95, *Correio Braziliense*. A feira de trocas no GDF, 8-1-95, *Jornal de Brasília*. Oposição Mostra Responsabilidade, 19/2/95, *Jornal de Brasília*. Educação deve ser prioridade, 5-2-95, *Jornal de Brasília*. Uma bolsa de equívocos. 14-1-95, *Correio Braziliense*. Violência no Trânsito do DF, 22-1-95. *Jornal de Brasília*. Uma farsa por água abaixo, 19-2-95, *Correio Braziliense*. O mito do Orçamento, 2-4-95, *Jornal de Brasília*. Tranqüilidade para os condomínios, 14-4-95, *Correio Braziliense*. Renascer de um sonho original. 23-4-95, *Jornal de Brasília*. Tem dinheiro, falta proposta, 10-5-95, *Jornal de Brasília*. As muitas faces de um secretário, 12-5-85, *Jornal de Brasília*. As contradições de um governo, 21-5-95, *Jornal de Brasília*. Chance ao crime, 22-5-95, *Correio Braziliense*. Justiça Para o Servidor do GDF, 30-5-95, *Jornal de Brasília*. Indecência Estrutural, 13-6-95, *Correio Braziliense*. Maria Antonieta e o Buriti, 28-6-95, *Correio Braziliense*. Minha Alma Tricolor, 25-6-95, *Correio Braziliense*. O flagelo do trânsito no DF, 9-7-95, *Jornal de Brasília*. A Defesa do Plano Piloto, 10-7-95, *Correio Braziliense*. Nero ressurge para fechar os templos, 16-7-95, *Jornal de Brasília*. Lúcia, o marido e as igrejas, 20-7-95, *Jornal de Brasília*. O jogo de cena dos marajás, 2-8-95, *Jornal de Brasília*. Terras para os sem-terra, 16-8-95, *Jornal de Brasília*. Mais empresas, mais empregos, 31-8-95, *Correio Braziliense*. Respeito com os aposentados, 29-8-95, *Jornal de Brasília*. Solução para os comércios locais, 10-9-95, *Jornal de Brasília*. Encontro com a História, 24-9-95, *Jornal de Brasília*. Vilas e Cortiços, projetos do GDF, 1º-10-95, *Correio Braziliense*. Uma saída para os condomínios, 8-10-95, *Jornal de Brasília*. Uma bica de mentiras, 15-10-95, *Correio Braziliense*. Incentivo para quem precisa, 29-10-95, *Jornal de Brasília*. Uma vitória do funcionalismo, 10-11-95, *Jornal de Brasília*. As preocupações com a educação, 13-11-95, *Correio Braziliense*. Oposição x Omissão, 11-12-95, *Correio Braziliense*. O assalto do IPTU, 14-12-95, *Jornal de Brasília*. Soluções para a crise do GDF, 24-12-95, *Correio Braziliense*. Golpe de Misericórdia, 4-2-96, *Jornal de Brasília*. Em defesa da comunidade, 22-2-96, *Jornal de Brasília*. Em busca da verdade, 12-2-96, *Correio Braziliense*. Delírios e Mentiras, 15-2-96, *Correio Braziliense*. A encruzilhada da educação, 20-3-96, *Jornal de Brasília*. Um Legislativo mais eficiente, 8-5-96, *Jornal de Brasília*. O desafio de gerar empregos, 7-6-96. *Jornal de Brasília*, GDF faz greve de competência, 6-5-96, *Correio Braziliense*. O Dever de Pacificar o Trânsito, 9-9-96,

Correio Braziliense. O Secretário do desemprego, 14-6-96, *Jornal de Brasília*. A UnB é de todos nós, 17-7-96, *Jornal de Brasília*. O que há por trás do PDOT, 15-7-96, *Correio Braziliense*. Antigos problemas, novas soluções, 7-7-96, *Jornal de Brasília*. Servidor não é bode expiatório, 25-8-96, *Jornal de Brasília*. O Carro dos Meus Sonhos, 12-8-96, *Correio Braziliense*. Onde está o dinheiro?, 19-8-96, *Correio Braziliense*. O IPTU da injustiça social, 23-9-96, *Correio Braziliense*. Vitórias do DF na reforma administrativa, 16-4-97, *Jornal de Brasília*. Quem tem medo da bolsa-escola, 23-10-96, *Correio Braziliense*. Nada rebaixa o coração tricolor, 26-11-96, *Correio Braziliense*. Barreira sim, roubalheira não, 25-11-96, *Correio Braziliense*. A indústria das multas atropelou a lei, 25-11-96, *Jornal de Brasília*. Mais respeito com o servidor público, 1^a-11-96, *Correio Braziliense*. A consagração da leviandade, 27-1-97, *Correio Braziliense*. O calote do 13^o salário, 5-2-97, *Jornal de Brasília*. O GDF e os calotes salariais, 25-2-97, *Correio Braziliense*. Câmara cumpriu o seu papel, 17-2-97, *Jornal de Brasília*. Quem tem medo da verdade? 2-3-97, *Correio Braziliense*. Presídio do SIA é aberração, 3-3-97, *Jornal de Brasília*. Vitórias do DF na reforma, 16-4-97, *Jornal de Brasília*. Brasília em alta estima, 26-4-97, *Correio Braziliense*. Os pardais são ilegais, 12-5-97, *Correio Braziliense*. Ficarão impunes os arapongas do PT? 16-6-97, *Jornal de Brasília*. A verdadeira história da Feira do Paraguai, 20-6-97, *Correio Braziliense*. A ilusão dos "pardais" eletrônicos, 21-8-97, *Correio Braziliense*. Um protocolo de más intenções, 23-9-97, *Gazeta Mercantil*. Mil Promessas Esquecidas, 27-9-97, *Jornal de Brasília*. O renascimento da W-3 Sul, 24-10-97, *Correio Braziliense*. Pacote contra a produção, 12-11-97, *Gazeta Mercantil*. Servidor, três anos de sofrimento, 22-12-97, *Gazeta Mercantil*. Trânsito, o tempo me deu razão, 27-11-97, *Correio Braziliense*. Um alerta contra o crime, 11-3-98, *Correio Braziliense*. A defesa do Judiciário, 27-4-98, *Correio Braziliense*. O preço justo da moradia, 23-6-98, *Correio Braziliense*. Servidor, direito ao reajuste, 8-7-98, *Correio Braziliense*. Estímulo real à produção, 23-7-98, *Mercantil*.

MISSÕES NO EXTERIOR: Integrante de comitivas empresariais brasileiras em visitas oficiais aos seguintes países: Estados Unidos da América (1980, 1989 e 1991), União Soviética (1988) e Canadá (1982).

CONDECORAÇÕES: "Lojista do Ano" (1982), Câmara de Dirigentes Lojistas do DF. "Medalha do Mérito Comercial" (1982), Federação do Comércio de Brasília "Medalha Ordem do Mérito de Brasília" (1983), Governo do Distrito Federal (GDF). "Medalha Mérito Cívico" (1984), Liga da Defesa

Nacional. "Medalha do Pacificador" (1984), Exército Brasileiro. "Medalha do Mérito Judiciário do Trabalho" (1985), Tribunal Superior do Trabalho. "Medalha do Mérito Santos Dummont" (1985), Governo do Estado de Minas Gerais. "Mérito Tributário" (1985), Secretaria de Fazenda do Governo do Distrito Federal. "Medalha Ordem do Mérito Santos Dummont" (1987), Ministério da Aeronáutica. "Medalha do Mérito Industrial do DF" (1990), Federação das Indústrias de Brasília. "Medalha Imperador Dom Pedro II" (1990), Corpo de Bombeiros Militar do DF. "Medalha Alferes Joaquim José da Silva Xavier" (1991), Polícia Militar do DF. "Medalha da Ordem do Rio Branco" (1992), Ministério das Relações Exteriores. "Lider Empresarial do Centro-Oeste" (1991/92/93/94/95/96/97/98), Gazeta Mercantil.

ENDEREÇOS: Senado Federal – Ala Senador Teotônio Vilela, Gab. 25
CEP 70165-900 – Brasília/DF
Tels.: (61) 311-4064 e 311-4065

SUPLENTEs: 1º – Valmir Amaral
2º – Froylan Pinto



LUIZ OTÁVIO

(Luiz Otávio Oliveira Campos)

PPB – PARÁ

LUIZ OTÁVIO
PPB – PARÁ

PROFISSÃO: Administrador de Empresas

NASCIMENTO: 27 de maio 1954, Belém – PA

FILIAÇÃO: Euclides Almeida Campos Filho e Lucymar Ferreira de Oliveira

NOME DO CÔNJUGE: Liliam Lúcia Cabral Campos

DATA DE ANIVERSÁRIO: 24-2

NOME DOS FILHOS: Lorena e Caroline

FORMAÇÃO EDUCACIONAL: Administração de Empresas, nas Faculdades Integradas Colégio Moderno. Curso de Formação de Oficiais da Reserva do Exército Brasileiro (1973) e Ciclo de Palestras da Associação dos Diplomatas pela Escola Superior de Guerra – ADESG.

PRINCIPAIS FATOS DA VIDA POLÍTICA: Nomeado Secretário de Estado de Transportes do Estado do Pará (1990-1991). Membro do Diretório Regional do PFL – Pará (1992). Eleito Vereador pelo Município de Belém do Pará (1992), Eleito Presidente da Câmara Municipal de Belém (1993). Eleito Deputado Estadual pelo Estado do Pará (1994). Membro da Comissão de Fiscalização e Finanças e Relator do Orçamento do Estado (1995). Eleito Líder do Governo na Assembléia Legislativa do Estado do Pará (1995). Eleito Presidente da Assembléia Legislativa do Estado do Pará (1997). Eleito 1º Vice-Presidente do Diretório Regional do PFL-Pará (1995). Filiado ao PPB (1997). Eleito Senador da República para o período de 1999-2007 com 609.026 votos (36,79% dos votos válidos). É Membro Titular da Comissão de Assuntos Econômicos e da Comissão de Educação.

OUTRAS ATIVIDADES: RODOMAR LTDA – Empresa Rodo-Fluvial de Transporte de Passageiros e Carga, Superintendente (1975-1990). SINDARPA – Sindicato das Empresas de Navegação Fluvial e Lacustre e das Agências de Navegação do Estado do Pará, Diretor-Secretário e Presidente (1983-

1989). ABANI – Associação Brasileira de Navegação Interior, Diretor (1987-1988). Vice-Presidente da Federação Nacional das Empresas de Navegação Marítima, Fluvial e Portuária (1989-1992). Conselheiro representante da Armação Fluvial no Conselho de Usuários do Porto de Belém (1989-1990). Presidente da SOAMAR – Sociedade de Amigos da Marinha (1989-1995). Delegado junto à Federação e Confederação do Sindicato de Passageiros de ônibus de Belém (1978-1989). Atividades no Serviço Militar: Comandante da 2ª Companhia de Fuzileiros da Selva. Comandante da 1ª Companhia de Fuzileiros da Selva. Chefe da Secção Mobilizadora. Oficial de Relações Públicas do Batalhão. Instrutor do Curso de Formação de Cabos. Promovido a 2º Tenente e Aspirante a Oficial do 2º Batalhão de Infantaria de Selva.

CONDECORAÇÕES: Medalha Mérito Tamaquaré, outorgada pelo Ministério da Marinha. Medalha Mérito Naval no Grau de Cavaleiro, outorgada pelo Ministério da Marinha. Medalha de Amigo da Marinha, outorgada pelo Ministério da Marinha. Medalha Mérito "Santos Dumont", conferida pelo Ministério da Aeronáutica. Medalha e Diploma de Colaborador Emérito do Exército Brasileiro, outorgada pelo Ministério do Exército. Medalha Mérito Grão-Pará, Grau Comendador, outorgada pelo Governo do Estado do Pará. Ordem do Mérito da Cabanagem, outorgada pela Assembléia Legislativa do Estado do Pará. Medalha Mérito Legislativo, outorgada pela Assembléia Legislativa do Estado do Pará. Medalha Mérito "Francisco Caldeira Castelo Branco", outorgada pela Prefeitura Municipal de Belém. Medalha Mérito "Intendente Antônio Lemos", outorgada pela Prefeitura Municipal de Belém. Medalha e Diploma "Conselheiro Irawaldir Rocha", conferido pelo TCM – Tribunal de Contas dos Municípios. Título de Honra ao Mérito, concedido pela Câmara Municipal de Belém. Cidadão de Ananindeua, conferido pela Câmara Municipal de Ananindeua. Certificado "Abertura do Centenário", concedido pela Comissão do Centenário da Cidade de Abaetetuba. Cidadão de Bragança, outorgada pela Câmara Municipal de Bragança. Medalha Tiradentes, conferida pela Polícia Militar do Estado do Pará. Medalha Mérito Coronel Fontoura, conferida pela Polícia Militar do Estado do Pará. Medalha Mérito "Dom Pedro II", concedida pelo Corpo de Bombeiros Militar do Estado do Pará. Diploma de Reconhecimento concedida pela Polícia Militar do Estado do Pará. Certificado de Reconhecimento da Embassy of Trinidad and Tobago, concedido pela Embaixada de Trinidad-Tobago. Certificado de agradecimento da Associação dos Diplomandos de Guerra do Rio de Janeiro. Eleito Homem Marketing/89 pela Associação dos Dirigentes

de Vendas do Brasil – ADVB – PA. Medalha pelos 20 anos de fundação da Empresa de Navegação da Amazônia e Medalha comemorativa dos 130 anos do Grêmio Literário Português.

ENDEREÇOS: Senado Federal – Ala Senador Filinto Müller, Gab. 2
CEP 70165-900 – Brasília-DF
Tels.: (61) 311-3050 e 311-3093
Fax: (61) 323-4346

SUPLENTE: 1º – Jorge Hamad
2º – Alceu Alegret



LUIZ PONTES

(Luiz Alberto Vidal Pontes)

PSDB – CEARÁ

LUIZ PONTES
PSDB – CEARÁ

PROFISSÃO: Empresário

NASCIMENTO: 22 de janeiro de 1956, Fortaleza – CE

FILIAÇÃO: Osires Pontes e Dagmar Vidal Pontes

NOME DO CÔNJUGE: Karisia Maria Andrade Pontes

DATA DE ANIVERSÁRIO: 22-4

NOME DOS FILHOS: Ozires, Lucas e Gustavo

FORMAÇÃO EDUCACIONAL: Curso de Economia (incompleto).

PRINCIPAIS FATOS DA VIDA POLÍTICA E OUTRAS ATIVIDADES:

Deputado Estadual (1983-1987). Vice-Líder da bancada do PMDB na Assembléia Legislativa do Ceará. Membro Titular da Comissão para Assuntos da Seca. Vice-Presidente da Comissão de Agricultura e Pecuária (1985). Reeleito Deputado Estadual (1987-1991). Primeiro Secretário de Mesa Diretora da Assembléia Legislativa do Ceará (1987-1989). Líder do Governo (1989-1990). Vice-Presidente da Executiva Regional do PMDB. Membro Titular da Comissão de Orçamento e Finanças (1989 a 1990). Membro Titular da Comissão de Fiscalização Financeira e Tomada de Contas (1989-1990). Deputado Federal (1991-1995). Membro da Comissão de Transporte e Desenvolvimento Urbano (1992-1994). Vice-Líder do PSDB (1991-1993). Membro da Comissão de Relações Exteriores. Membro da Comissão de Orçamento. Eleito Deputado Estadual para o período de 1995-1999. Presidente da Executiva Regional do PSDB (1995). Membro Titular da Comissão de Constituição e Justiça (1995-1996). Líder do Governo na Assembléia Legislativa (1995-1996). Presidente da Assembléia Legislativa (1997-1998). Eleito Senador para o período de 1999-2007 com 1.433.162 votos (62,22% dos votos válidos). É Membro Titular da Comissão de Assuntos Sociais. Membro Titular da Comissão de Fiscalização e Controle e da Comissão de Infra-Estrutura. Membro Suplente da Comissão de Assuntos Econômicos e da Comissão de Constituição, Justiça e Cidadania.

CONDECORAÇÕES: Homenagem da Federação do Comércio do Estado do Ceará pelas ações desenvolvidas como Presidente da Assembléia Legislativa (1997). Medalha Clóvis Arrais Maria pela Federação do Comércio Atacadista do Estado e pela Federação do Comércio do Ceará (1997).

ENDEREÇOS: Senado Federal – Ala Senador Tancredo Neves, Gab. 49
CEP 70165-900 – Brasília/DF
Tels.: (61) 311-3242 e 311-3243

SUPLENTE: 1º – Reginaldo Duarte
2º – Valdomiro Távora



LUZIA TOLEDO

(Luzia Alves Toledo)

PSDB – ESPÍRITO SANTO

LUZIA TOLEDO
PSDB – ESPÍRITO SANTO

PROFISSÃO: Advogada

NASCIMENTO: 5 de janeiro – Mimoso do Sul – ES

FILIAÇÃO: José Alves Toledo e Diolinda Maria da Conceição

FORMAÇÃO EDUCACIONAL: Bacharel em Direito, formada pela Universidade Federal do Estado do Espírito Santo, com extensão em Direito do Trabalho, realizado na Pontifícia Universidade Católica do Rio de Janeiro (PUC/RJ).

PRINCIPAIS FATOS DA VIDA POLÍTICA E OUTRAS ATIVIDADES: Empossada Senadora em 12 de janeiro de 1999. Ocupa a vaga deixada pelo Senador José Ignácio Ferreira (1995-2003), após este ter renunciado ao mandato, por ter-se eleito Governador do Estado do Espírito Santo. O 1º Suplente, Ricardo Ferreira Santos, licenciou-se após ser nomeado para a Secretaria de Planejamento do mesmo Estado. Vice-Presidente da Comissão de Educação e Membro Titular da Comissão de Constituição, Justiça e Cidadania. Membro Suplente da Comissão de Infra-Estrutura (1999) e da Comissão de Assuntos Sociais. Membro Suplente da CPI do Judiciário. Foi Adido do Governo do Estado do Espírito Santo, no Rio de Janeiro, coordenando a Assessoria Jurídica. Continuou como Adido do Governo do Estado do Espírito Santo, atuando na Casa Civil. Eleita Vereadora por duas Legislaturas (1988-1996). Atuou na Comissão que elaborou a nova Lei Orgânica do Município de Vitória. Foi Conselheira do Conselho Nacional dos Direitos da Mulher – CNDM. Foi uma das fundadoras do Partido da Social Democracia Brasileira – PSDB, no Estado do Espírito Santo, e Membro do 1º Diretório Regional, ocupando o cargo de Secretária-Geral. Atualmente é Delegada do Diretório Nacional e 1ª Vice-Presidente da Executiva Regional, onde incentivou a criação do PSDB Jovem. Foi Secretária de Estado da SERIN (Secretaria de Estado Extraordinária de Representação do Poder Executivo do Estado do Espírito Santo em Brasília) e Conselheira do Banco de Desenvolvimento do Espírito Santo – BANDES. Vice-Prefeita do Muni-

cípio de Vitória. Exerceu o Cargo de Prefeita, em substituição ao seu Titular – Luz Paulo Vellozo Lucas, por três vezes.

OUTRAS ATIVIDADES: Professora concursada de Português (1^o e 2^o graus) e Professora de História Geral e do Brasil, do Ensino Secundário, na Escola Monsenhor Elias Tomasi Sobrinho, em Mimoso do Sul, onde exerceu, também, o cargo de diretora. Advogada nas Varas Cíveis e Criminais do Estado do Espírito Santo e Rio de Janeiro. Foi Advogada Sênior da Companhia Docas do Espírito Santo – CODESA, onde se aposentou com proporcionalidade ao tempo de serviço, para se dedicar integralmente ao mandato de Vereadora. É Presidente da Associação Brasileira das Mulheres de Carreira Jurídica – Comissão do Espírito Santo – AMBCJ/ES, exercendo o seu segundo mandato (1995/1999). É Membro do Instituto Histórico e Geográfico do Estado do Espírito Santo. Vice-Presidente da Sociedade de Assistência à Velhice Desamparada – Asilo dos Velhos de Vitória.

MISSÕES NO EXTERIOR: Visitou Israel participando do Seminário Internacional de Municípios Portuários, promovido pela Associação Israelense de Cooperação Internacional e Ministério das Relações Exteriores de Israel. Participou do 1^o Fórum das Autoridades Máximas Regionais do Mercosul, no Uruguai (1997). Missão de Governo do Estado do Espírito Santo, Representando a Prefeitura Municipal de Vitória, no Chile, Uruguai e Argentina (1997). Participante da constituição do "Conselho de Prefeitos do Corredor Atlântico do Mercosul", em Buenos Aires, Argentina (1997), representando a Prefeitura Municipal de Vitória. Participou do 1^o Encontro de Cidades Latino Americanas Contra Drogas – ECLAD 97, em São Paulo, representando o Município de Vitória.

CONDECORAÇÕES: Título de Honra ao Mérito pelo Esforço e Abnegação às Escolas de Férias Capixabas, conferido pela OONDA – Organização Ontem não dá Amanhã. Presidente de Honra do CEGA (Grêmio Estudantil Graça Aranha), em Mimoso do Sul. Título de "Distinção por Tempo de Serviço", concedido pela Companhia Docas do Estado do Espírito Santo – CODESA. "Destaque SEDEC 86", concedido pela Sociedade Espírito-Santense de Cultura, Educação e Ciência de Mimoso do Sul. "Reconhecimento aos Relevantes Serviços Prestados à Comunidade Vitorienne" (1994), outorgado pela Câmara Municipal de Vitória. Título de Cidadã de vários Municípios do Espírito Santo: Vitória, Cachoeiro de Itapemirim, Mimoso do Sul, Alfredo Chaves, Vila Velha e Serra. "Reconhecimento aos Relevantes Ser-

viços Prestados ao Município de Vitória", (1996), conferido pela Câmara Municipal de Vitória. "Mulher de Expressão" concedido pela Sociedade Pestalozzi de Mimoso do Sul. "Mérito Militar Feminino" pelas honrosas ações e relevantes serviços prestados no âmbito dessas Corporações, outorgado pela Polícia Militar do Espírito Santo e o Corpo de Bombeiros. "Grandes Mulheres do Espírito Santo" concedido pela relevante atuação nas questões da longevidade humana, conferido pela Associação Municipal de Envelhecimento – AME. "Honra ao Mérito" concedido pelo Aeroclube do Espírito Santo. Título "Atuação Brilhante" conferido pelo PSDB de Atilio Vivácqua. Título de "Honra ao Mérito" conferido pela Associação Brasileira das Mulheres de Carreira Jurídica – ABMCJ/ES. Homenagem Especial por Serviços Prestados à Comunidade, concedido pelo Conselho Regional de Administração – CRA/ES. "Reconhecimento aos Serviços Prestados à Comunidade", outorgado pela Prefeitura Municipal da Serra. Condecorada com o Troféu " Centenário de Ricardina Stamato" concedido aos incentivadores da cultura pela Academia Feminina Espírito-Santense de Letras. "Destaque Político" concedido pela Revista Justiça e Trabalho.

ENDEREÇOS: Senado Federal – Ala Senador Afonso Arinos, Gab. 13
CEP 70165-900 – Brasília/DF
Tels.: (61) 311-2022 a 311-2024 – 224-6934
Fax: (61) 323-5625
Rua Eugênio Neto, 321, Ap. 701 – Edifício Solar Rubem
Braga – Praia do Canto
CEP 29055-270 – Vitória/ES
Tel: (27) 324-2569



MAGUITO VILELA

(Luiz Alberto Maguito Vilela)

PMDB – GOIÁS

MAGUITO VILELA
PMDB – GOIÁS

PROFISSÃO: Advogado e Agropecuarista

NASCIMENTO: 24 de janeiro de 1949, Jataí – GO

FILIAÇÃO: Joaquim de Moraes Vilela e Nazime Martins Vilela

NOME DO CÔNJUGE: Sandra Regina Carvalho Vilela

DATA DE ANIVERSÁRIO: 25-4

NOME DOS FILHOS: Daniel Elias e Vanessa

FORMAÇÃO EDUCACIONAL: Bacharel em Direito, formado pela Universidade de Anápolis, Goiás.

PRINCIPAIS FATOS DA VIDA POLÍTICA: Eleito Vereador em Jataí – GO (1976-1982). Presidente da Câmara Municipal. Eleito Deputado Estadual (1982-1986). Líder do Governo na Assembléia Legislativa. Eleito Deputado Federal Constituinte (1986). Vice-Líder do PMDB na Câmara dos Deputados. Foi Vice-Governador do Estado de Goiás (1991-1994). Eleito Governador de Goiás (1995-1998). Eleito Senador para o período de 1999-2007 com 1.261.950 votos (68,53% dos votos válidos). É Membro Titular da Comissão de Assuntos Sociais e da Comissão de Assuntos Econômicos. Membro Suplente da Comissão de Relações Exteriores e da Comissão de Educação. Membro Titular da CPI do Judiciário (1999).

MISSÕES NO EXTERIOR: Visitou Cuba, Estados Unidos e Peru, como representante da Câmara Federal. Viajou à Itália como representante do Governo do Estado de Goiás, para discutir assuntos pendentes relacionados à construção do Depósito definitivo dos rejeitos radioativos do acidente com o Césio – 137. Viagem à Washington (1996) para assinatura de acordos e convênios com o Banco Mundial. Visitou novamente os Estados Unidos, Nova York e Washington para assinatura de contratos e convênios com o BID e o BIRD (1997).

CONDECORAÇÕES: Comenda da Ordem do Mérito Militar no Grau Grande Oficial – Goiânia – GO (1995). Comenda Mérito do Araguaia, Cuiabá – MT (1997). Medalha do Mérito "Imperador dom Pedro II", concedida pelo Corpo de Bombeiros Militar de Goiás . Medalha do Mérito Mauá, concedida pelo Ministério dos Transportes, Brasília – DF. Medalha do Mérito Legislativo "Pedro Ludovico Teixeira", Goiânia – GO (1991). Medalha de Honra "Mérito Militar", da Ordem do Mérito Militar, no Grau de Grande-Oficial, em reconhecimento pelos relevantes serviços prestados ao Exército Brasileiro. Medalha "Visconde de Mauá", conferida pela Associação Comercial do Rio de Janeiro (1995). Medalha do "Mérito das Forças Armadas", no Grau de Grande-Oficial, em reconhecimento pelos relevantes serviços prestados às Forças Armadas Brasileira, Goiânia – GO (1995). Medalha de "Honra ao Mérito", da Ordem do Mérito Aeronáutico, no Grau de Grande-Oficial, em reconhecimento pelos relevantes serviços prestados à Aeronáutica, Brasília – DF (1995). Medalha do Mérito Industrial, concedida pela CNI e FIEG, Goiânia – GO (1997). Medalha "Carneiro Felipe", concedida pela Comissão Nacional de Energia Nuclear – CNEN, Rio de Janeiro, (1995). Medalha "Distinção", concedida pelo The International Association of Lions Club (1997-1998). Por seis vezes foi escolhido o melhor Governador do País em pesquisa realizadas pelos institutos Datafolha (dezembro/96, junho/97, dezembro/97 e janeiro/98) e Brasmarket/*IstoÉ* (agosto/97 e maio/98).

ENDERECOS: Senado Federal – Ala Senador Teotônio Vilela, Gab.16
CEP 70165-900 – Brasília/DF
Tels.: (61) 311-3149 e 311-3150
Fax: (61) 323-5236

SUPLENTE: 1º – Iris de Araújo Rezende Machado
2º – José Faad



MARIA DO CARMO ALVES

(Maria do Carmo Nascimento Alves)

PFL – SERGIPE

MARIA DO CARMO ALVES
PFL – SERGIPE

PROFISSÃO: Empresária

NASCIMENTO: 23 de agosto de 1941 – Cedro de São João – SE

FILIAÇÃO: João Batista do Nascimento e Marinete Alves do Nascimento

NOME DO CÔNJUGE: João Alves Filho

DATA DE ANIVERSÁRIO: 3-7

FORMAÇÃO EDUCACIONAL: Formada em Direito pela Universidade de Sergipe (1966). Curso de Administração para Executivo – ADCE – Bahia (1973). Reciclagem em Administração de Empresas, Universidade Federal da Bahia (1976).

PRINCIPAIS FATOS DA VIDA POLÍTICA: Eleita senadora para o período de 1999-2007 com 325.703 votos (51,54% dos votos válidos). Membro Titular da Comissão de Constituição, Justiça e Cidadania e Assuntos Sociais. Membro Suplente da Comissão de Infra-Estrutura e da Comissão de Educação.

OUTRAS ATIVIDADES: Empresária, dirigente de empresa do ramo de construção civil, comunicações e agropecuária.

ENDEREÇOS: Senado Federal – Ala Senador Nilo Coelho, Gab. 6
CEP 70165-900 – Brasília/DF
Tels.: (61) 311-4055 a 311-4057
Rua Joaquim Góes, 88, Ap. 1202 – Ed. Drumond
Bairro Praia 13 de Julho
CEP 49020-130 – Aracaju/SE

SUPLENTEs: 1º – Manoel Elias de Santana
2º – Carlos Alberto Oliveira



MARINA SILVA

(Maria Osmarina Silva de Souza)

PT – ACRE

MARINA SILVA
PT – ACRE

PROFISSÃO: Professora

NASCIMENTO: 8 de fevereiro de 1958, Rio Branco – AC

FILIAÇÃO: Pedro Augusto da Silva e Maria Augusta da Silva

NOME DO CÔNJUGE: Fábio Vaz de Lima

DATA DE ANIVERSÁRIO: 5-4

NOME DOS FILHOS: Shalon, Danilo, Moara e Maiara

FORMAÇÃO EDUCACIONAL: Licenciada em História pela Universidade Federal do Acre, Rio Branco (1985).

PRINCIPAIS FATOS DA VIDA POLÍTICA: Secretária Nacional de Meio Ambiente e Desenvolvimento do Partido dos Trabalhadores (gestão 1995-1997). Membro do Conselho Editorial da Revista Esquerda 21. Membro do Centro de Trabalhadores da Amazônia – CTA. Presidente do Diretório Municipal de Rio Branco/AC do Partido dos Trabalhadores. Vice-Coordenadora da Central Única dos Trabalhadores – CUT, no Acre (1984-1986). Vereadora no Município de Rio Branco/AC (1989-1991). Atuou nas Comissões: de Saúde e Educação, de Constituição e Justiça de Saúde, Assistência Social. Deputada Estadual (1990-1994). Membro da Comissão de Obras Públicas, Transporte e Comunicação (como Deputada Estadual). Relatora da Lei Orgânica do Município de Rio Branco (1990). Membro das seguintes Comissões Parlamentares de Sindicância: 1. Para apurar irregularidades na EMURB – Empresa Municipal de Urbanização (Rio Branco). 2. Que apurou a fuga do assassino do Sindicalista Chico Mendes, Darli Alves da Siva, do Presídio "Francisco de Oliveira Conde". 3. Que apurou irregularidades por parte da Secretaria Estadual de Saúde na Construção do Hospital do Município de Cruzeiro do Sul. 4. Que apurou irregularidades na Companhia de Laticínios do Acre S.A. – CILA. Eleita Senadora da República para o período de 1995-2003 com 64.436 votos (21,39% dos votos válidos). Foi Membro Titular das Comissões de Assuntos Sociais e da Comissão de Educação e

Membro Suplente da Comissão de Relações Exteriores e Defesa Nacional e da Comissão de Serviços de Infra-Estrutura. Atualmente é Membro Titular da Comissão de Educação e Comissão de Assuntos Sociais. Membro Suplente da Comissão de Constituição, Justiça e Cidadania e Comissão de Assuntos Econômicos. É líder do Bloco de Oposição (1999).

OUTRAS ATIVIDADES: Agricultora/Extratora. Instrutora de Menores (FUNABEN/FUNBESA). Professora convidada do Departamento de História da Universidade Federal do Acre (Disciplina História da América II), (1986). Professora do Curso de Atualização em História para professores de 1º e 2º graus, na Universidade Federal do Acre (1986). Monitora na área de Sociologia, Universidade Federal do Acre (1982). Professora no 2º grau (História do Brasil), no Complexo Escolar de Ensino Médio, Rio Branco/AC, (1985-1987) e Professora no 2º grau (EMC e OSPB), no Centro Educacional e Cultural Meta, Rio Branco/AC (1985).

TRABALHO PUBLICADO: *História da Hanseníase no Brasil.*

CONDECORAÇÕES: Homenagem da Assembléia Legislativa da Bahia, em (1995). Título de Cidadã Paulistana, da Câmara Municipal de São Paulo (1995) e Medalha da Ordem do Mérito Legislativo Municipal, concedido pela Câmara Municipal de Belo Horizonte. Prêmio Goldmann de Meio Ambiente (1996), pela América Latina e Caribe, Estados Unidos. 25 Mulheres em Ação Ambiental, homenagem do Programa das Nações Unidas para Meio Ambiente (UNEP), em seus 25 Anos, para 25 mulheres em todo o mundo. Líder Global para o Futuro – Grupo de líderes internacionais integrantes do Fórum Econômico Global – Davos/Suíça.

ENDEREÇOS: Senado Federal – Ala Teotônio Vilela, Gab. 8
CEP 70165-900 – Brasília/DF
Tels.: (61) 311-2183 a 311-2189
Fax: (61) 323-4969

SUPLENTE: 1º – Júlio Eduardo Gomes Pereira
2º – Francisca Marinheiro



MARLUCE PINTO

(Maria Marluce Moreira Pinto)

PMDB – RORAIMA

MARLUCE PINTO
PMDB – RORAIMA

PROFISSÃO: Empresária Industrial

NASCIMENTO: 3 de junho de 1938, Jaguaruana – CE

FILIAÇÃO: José Severino Moreira e Laura Correia Moreira

NOME DO CÔNJUGE: Ottomar de Sousa Pinto

DATA DE ANIVERSÁRIO: 19-1

NOME DOS FILHOS: Laura Anísia

FORMAÇÃO EDUCACIONAL: Cursos Normal e Científico e Curso de Gerência Empresarial – MARPE (1970).

PRINCIPAIS FATOS DA VIDA POLÍTICA: Coordenadora do Serviço Social e do Setor Social do Governo de Roraima (1979-1983). Coordenadora do PRONAV (1979-1983). Administradora do Serviço Social de Roraima (1980-1983). Foi Presidenta do Partido Trabalhista Brasileiro – PTB. Eleita Deputada Federal (1987-1991). Na Câmara dos Deputados foi Membro Titular da Comissão de Minas e Energia (1989-1990) e da Comissão de Fiscalização e Controle (1989-1990). Membro Suplente das Comissões de Transportes e de Defesa Nacional (1989-1990). Atuação na Assembléia Nacional Constituinte de 1987: Membro Titular da Comissão de Organização dos Poderes e Sistema de Governo e da Subcomissão da União, Distrito Federal e Territórios. Membro Suplente da Subcomissão do Poder Executivo. Membro do Diretório Nacional do PTB desde 1988. Membro da Executiva Nacional do PTB desde 1988. Foi eleita Senadora da República para o período de 1991-1994, quando o Território de Roraima passou ser Estado. No Senado Federal foi Membro Titular das seguintes Comissões: de Relações Exteriores e Defesa Nacional (1991-1994), de Serviços de Infra-Estrutura (1991-1994), de Assuntos Sociais (1991-1994), da Comissão, de iniciativa do Presidente da República, que "Institui o Código de Trânsito Brasileiro" (1994). Membro Suplente das seguintes Comissões: de Educação (1991-1994), de Assuntos Econômicos (1991-1994), de Constituição, Justiça e Cidadania

(1993-1994) e Comissão destinada a Investigar a Situação da Evasão Fiscal no País (1994). Atuação no Congresso Nacional: Presidente da Comissão Mista destinada a Reavaliar o Projeto Calha Norte. Membro Titular da Comissão de Orçamento do Congresso Nacional (1991-1992, 1994-1995 e 1997-1998). Membro Suplente da Comissão de Orçamento do Congresso Nacional (1993-1994 e 1995-1996). Secretária-Geral e Membro Titular do Parlamento Amazônico (1993-1994). Filiou-se ao Partido do Movimento Democrático Brasileiro – PMDB (1995). Reeleita Senadora para o período de 1995-2003 com 46.189 votos (30,45% dos votos válidos), 4ª Suplente da Secretaria da Mesa do Senado Federal (1997-1998 e 1999-2001). Foi Presidente do PMDB. Membro Titular da Comissão de Educação e da Comissão de Relações Exteriores e Defesa Nacional. Membro Suplente da Comissão de Assuntos Econômicos e da Comissão de Assuntos Sociais (1995-1996). Autora do Requerimento e atual Presidenta da Comissão Parlamentar de Inquérito destinada a investigar denúncias contidas em reportagem da Revista *Veja*, de 30 de agosto de 1995, sobre o trabalho de crianças e adolescentes no Brasil. Membro Titular da Comissão de Assuntos Sociais, Comissão de Infra-Estrutura e Comissão de Fiscalização e Controle. Suplente da Comissão de Assuntos Econômicos, Comissão de Relações Exteriores e Defesa Nacional, Comissão Especial de Inquérito destinada a definir uma política para o desenvolvimento econômico e social da Amazônia (1997-1998). Atualmente é Membro Titular da Comissão de Fiscalização e Controle e das Comissões de Infra-Estrutura e de Assuntos Sociais. Membro Suplente da Comissão de Relações Exteriores e da Comissão de Assuntos Econômicos.

OUTRAS ATIVIDADES: Diretora Superintendente da Firma Betunorte S/A (1969-1979). Diretora Superintendente da Firma Rodelider S/A (1973-1979). Titular e Diretora Presidente da Empresa M.M.Moreira Ltda. (1976). Sócia Majoritária da Empresa M.M.Moreira Transportes Ltda., com sede em Fortaleza/CE.

TRABALHOS PUBLICADOS: *Comissão Parlamentar Mista de Inquérito que apura denúncias sobre o Trabalho de Crianças e de Adolescentes no Brasil – Separata. Roraima Presente – Separata. Código Brasileiro. Legislação Eleitoral – Separata. Áreas de Livre Comércio – Separata. Relatório Final. Projeto Calha Norte – Separata. Discursos da Senadora Marluce Pinto – Separata. Dia Internacional da Mulher – Separata. Decreto-Lei nº 22, de 1991 – Separata. SIVAM – Uma questão de Soberania Nacional – Sepa-*

rata. *Farmácias, Drogarias e Ervanários* – Separata. *Mulher* – Separata. *Mercosul* – Apostila. *A Voz do Brasil* – Separata. *IV Conferência Mundial sobre a Mulher* – Separata. *Código de Defesa do Consumidor*.

MISSÕES NO EXTERIOR: Membro da Delegação ao Congresso Interparlamentar, na Guatemala (1988). Membro da Comitiva que visitou a China, a convite do governo daquele país, na qualidade de Deputada Federal Constituinte (1989). Na qualidade de Primeira-Dama do Estado de Roraima, em companhia do então Governador Ottomar de Sousa Pinto, visitou Washington (EUA), Frankfurt (Alemanha), Tóquio (Japão) e Roma (Itália), com objetivo de estabelecer contatos políticos e empresariais com autoridades locais (1990). Membro da Comitiva Parlamentar Feminina que participou do evento IV Conferência sobre a Mulher, promovida pela Organização das Nações Unidas, realizada em Pequim – China (1995).

CONDECORAÇÕES: Medalha do Mérito Tamandaré, Ministério da Marinha. Medalha do Mérito Cruz de Mauá, Ministério dos Transportes. Medalha do Mérito Centenário de Boa Vista/RR (1990). Medalha de Honra ao Mérito da Associação dos Juizes Classistas da Justiça do Trabalho (1992). Medalha de Honra ao Mérito do Ministério da Aeronáutica (1992). Condecoração, no Grau de Benemérito, atribuído pelo Conselho Universitário da Universidade Federal de Roraima – UFRR (1994). Condecoração, no Grau de Grande Oficial, atribuída pelo Excelentíssimo Senhor Presidente da República ao acolher proposta do Conselho da Ordem do Mérito das Forças Armadas (1994). Ordem do Mérito Aeronáutico – Dia do Aviador, Ministério da Aeronáutica (1996).

ENDEREÇOS: Senado Federal – Ala Senador Nilo Coelho, Gab. 8
CEP 70165-900 – Brasília/DF
Tels.: (61) 311-1301 e 311-4062
Rua do Assaizeiro, Quadra B, nº 12
CEP 69307-530 – Boa Vista/RR

SUPLENTE: 1º – Cilene Lago Salomão
2º – Hildebrando Falcão



MAURO MIRANDA

(Mauro Miranda Soares)

PMDB – GOIÁS

MAURO MIRANDA
PMDB – GOIÁS

PROFISSÃO: Engenheiro Civil e Agricultor

NASCIMENTO: 28 de fevereiro de 1941, Uberaba – MG

FILIAÇÃO: José Severino Neto e Diva Miranda Soares

NOME DO CÔNJUGE: Maria Regina Andrade Soares

DATA DE ANIVERSÁRIO: 3-11

NOME DOS FILHOS: Eduardo, Maria Tereza, Maria Luiza e Humberto

FORMAÇÃO EDUCACIONAL: Engenharia Civil pela Escola de Engenharia do Triângulo Mineiro, Uberaba/MG (1963). Cursos de aperfeiçoamento e especialização em Transportes na França (1969) e Estados Unidos (1984).

PRINCIPAIS FATOS DA VIDA POLÍTICA: Deputado Federal (1987-1991 e 1991-1995). Na Câmara dos Deputados foi Titular da Comissão de Transportes (1989-1990). Suplente da Comissão de Educação, Cultura, Esporte e Turismo (1989-1990). Titular da Comissão de Viação, Transportes, Desenvolvimento Urbano e Interior e Suplente da Comissão de Relações Exteriores (1990-1991). *Atuação na Assembléia Nacional Constituinte de 1987: 1º Vice-Presidente da Subcomissão dos Municípios e Regiões da Comissão da Organização do Estado. Suplente da Subcomissão da Questão Urbana e Transporte da Comissão da Ordem Econômica.* Eleito Senador da República para o período de 1995-2003 com 558.671 votos (18,73% dos votos válidos). No Senado Federal é Membro Titular da Comissão de Relações Exteriores e Defesa Nacional e Comissão de Infra-Estrutura. É Membro Suplente das Comissões de Assuntos Sociais e Assuntos Econômicos. Já foi Membro Titular da Comissão de Assuntos Sociais e da Comissão de Serviços de Infra-Estrutura. Membro Suplente da Comissão de Assuntos Econômicos e da Comissão de Relações Exteriores e Defesa Nacional. Também foi Membro da Comissão destinada ao estudo do Código de Trânsito Brasileiro. Relator da Comissão Especial destinada ao Estudo do Corredor de

Transportes Centro-Leste, que liga o Brasil-Central e regiões adjacentes até o Oceano Pacífico, ao Complexo Portuário do Espírito Santo.

OUTRAS ATIVIDADES: Chefe de Serviços de Pavimentação e Assistente da Diretoria de Estudos e Projetos do DER/GO (1965). Diretor Técnico da Planalto Máquinas e Equipamentos Agrícolas/Goiás (1968). Diretor da Divisão de Conservação (1968-1969) e Vice-Diretor-Geral do DER/GO (1970). Diretor-Geral do DER, em Goiânia/GO (1983-1985). Membro do Conselho de Cultura da Universidade de Goiás.

MISSÕES NO EXTERIOR: Participante convidado do XIV Congresso do Partido Comunista da Romênia (1989). Representante da Comissão de Infra-Estrutura do Senado Federal na 3ª Reunião Ordinária do Subgrupo de Trabalho de Mineração (SGT-02) do Mercosul, realizada em Buenos Aires (1996). Membro da Delegação Oficial de Visita ao Conselho da Federação de Assembléia Federal da Federação da Rússia (1996).

ENDEREÇOS: Senado Federal – Ala Senador Filinto Müller, Gab. 10
CEP 70165-900 – Brasília/DF
Tels.: (61) 311-2091 a 311-2097
Fax: (61) 323-3187
Rua 88, 518 – Setor Sul
CEP 74085-110 – Goiânia/GO
Tel: (62) 241-7825

SUPLENTE: 1º – Albino Gonçalves Boaventura
2º – José Luiz Celestino de Oliveira



MOREIRA MENDES

(Rubens Moreira Mendes Filho)

PFL – RONDÔNIA

MOREIRA MENDES
PFL – RONDÔNIA

PROFISSÃO: Advogado

NASCIMENTO: 19 de julho de 1946, São Paulo – SP

FILIAÇÃO: Rubenes Moreira Mendes e Stella Sabião Mendes

NOME DO CÔNJUGE: Maria Helena Erse Mendes

NOME DOS FILHOS: Rodrigo Erse, Ricardo Erse e Guilherme Erse

FORMAÇÃO EDUCACIONAL: Bacharel em Direito – Ciências Jurídicas e Sociais – pela Faculdade de Direito Riopretense – FADIR, São José do Rio Preto, São Paulo.

PRINCIPAIS FATOS DA POLÍTICA: Secretário de Estado da Administração do Governo do Estado de Rondônia (1991-1993). Assumiu em 4-12-99 o lugar do Titular Senador José Bianco (1995-2003), depois que este renunciou para assumir o Governo do Estado de Rondônia. É Membro Titular da Comissão de Relações Exteriores e Defesa Nacional, da Comissão de Fiscalização e Controle e da Comissão de Assuntos Sociais. Membro Suplente da Comissão de Constituição, Justiça e Cidadania. Membro Suplente da CPI do Judiciário (1999).

OUTRAS ATIVIDADES: Estagiário no Escritório de Advocacia "FLEURY NETO", São José do Rio Preto, São Paulo (1967-1971). Assessor Jurídico da Prefeitura Municipal de Guajará-Mirim, Rondônia (1973). Associou-se ao advogado Manoel Flávio Médici Jurado, constituindo a Empresa S/C MENDES & JURADO – Advogados Associados a qual prestou serviços para inúmeras empresas de Rondônia, destacando: TELERON – Telecomunicações de Rondônia S/A, CAERD – Companhia de Águas e Esgotos de Rondônia S/A, ASTER – Associação de Assistência Técnica e Extensão Rural de Rondônia, Indústrias Eternit, Mineração Oriente Novo, Rondovesa Veículos Ltda, VARIG – Viação Aérea Rio Grandense S/A (1974). Consultor Jurídico da Associação dos Criadores de Rondônia. Consultor Jurídico

da Cooperativa Mista de Rondônia. Assessor Jurídico da Companhia de Desenvolvimento Agrícola de Rondônia – CODAROM. Diretor da Divisão de Assuntos Jurídicos da Prefeitura Municipal de Guajará-Mirim, Rondônia. Assessor Jurídico da Companhia de Águas e Esgotos de Rondônia – CAERD. Assessor Jurídico da Empresa de Desenvolvimento Urbano de Porto Velho, Rondônia. Assessor Jurídico da empresa de Telecomunicações de Rondônia S/A – TELERON. Assessor Jurídico da sucursal da Associação Brasileira de Agentes de Viagens – ABAV/RO. de (1974-1977). Procurador da Assembléia Legislativa do Estado de Rondônia desde 1986. Membro da Associação dos Diplomados da Escola Superior de Guerra em Rondônia – ADESG. Membro do Rotary Club de Porto Velho do qual foi Secretário e Presidente. Fundador e Conselheiro da Ordem dos Advogados do Brasil-Seção Rondônia. Membro do Conselho Penitenciário do Estado de Rondônia, ocupando o cargo de Presidente de 1983 a 1984. Membro da Diretoria do Sindicato das Empresas de Turismo do Estado de Rondônia – SINDETUR (Representante Sindical). Membro da Associação Brasileira de Criadores de Cavalos Quarto de Milha – ABQM. Membro da Associação dos Criadores do Estado de Rondônia – ACER – do qual foi Secretário e Vice-Presidente. Atual Presidente do Sindicato das Empresas de Administração Compra e Venda de Imóveis – SECOVI. Empresário no ramo imobiliário em Porto Velho – Rondônia, desde 1977 como sócio da Empresa MOREIRA MENDES Imóveis e Administração Ltda. Pecuarista em Rondônia desde 1973, criador de cavalos da raça Quarto de Milha desde 1990, e criador de peixes da espécie Tambaqui desde 1991.

ENDEREÇO: Senado Federal – Ala Senador Teotônio Vilela – Gab. 19
CEP 70165-900 – Brasília/DF
Tels.: (61) 311-2231 a 311-2237

SUPLENTE: Arnaldo Egídio Bianco



MOZARILDO CAVALCANTI

(Francisco Mozarildo de Melo Cavalcanti)

PFL – RORAIMA

MOZARILDO CAVALCANTI
PFL – RORAIMA

PROFISSÃO: Médico

NASCIMENTO: 11 de junho de 1944, Boa Vista – RR

FILIAÇÃO: Mozart Cavalcanti e Cléa de Melo Cavalcanti

NOME DO CÔNJUGE: Geilda Monteiro Cavalcanti

DATA DE ANIVERSÁRIO: 28-9

NOME DOS FILHOS: Mozarildo, Geanne e Geilza

FORMAÇÃO EDUCACIONAL: Graduado em Medicina pela Universidade Federal do Pará (1969).

PRINCIPAIS FATOS DA VIDA POLÍTICA E OUTRAS ATIVIDADES: Secretário de Saúde do Estado de Roraima. Governador Interino do Território Federal de Roraima. Eleito Deputado Federal para o período de 1983-1987. Foi Membro Titular da Comissão de Serviços Públicos – PDS (1983-1984). Membro Titular da Comissão do Índio – PDS (1983-1987). Membro Titular da Comissão do Interior – PDS (1984-1987). Membro Suplente da Comissão de Defesa do Consumidor – PDS (1983-1987) e Membro Suplente da Comissão de Desenvolvimento Urbano – PFL (1986-1987). Deputado Federal – PFL (1987-1991). *Atuação na Assembléia Nacional Constituinte de 1987 – Membro Titular da Subcomissão da União, Distrito Federal e Territórios e da Comissão da Organização do Estado. Membro Suplente da Comissão de Sistematização.* Eleito Senador para o período de 1999-2007 com 44.652 votos (37,42% dos votos válidos). É Membro Titular da Comissão de Relações Exteriores e Defesa Nacional. Comissão de Infra-Estrutura e Comissão de Assuntos Sociais. É Membro Suplente da Comissão de Constituição, Justiça e Cidadania. Comissão de Educação e Comissão de Assuntos Econômicos.

OUTRAS ATIVIDADES: Diretor do Hospital Nossa Senhora de Fátima. Diretor do Hospital Coronel Mota. Diretor da Maternidade de Boa Vista –

RR. Presidente do Conselho Regional de Medicina – RR. Representante do Governo do Território Federal de Roraima no Pará. Representante da Universidade Federal de Roraima em Brasília. Membro do Conselho Universitário da Universidade Federal de Roraima. Professor da Universidade Federal de Roraima e Assessor Especial do Governador do Estado de Roraima.

CONDECORAÇÕES: Doutor Honoris Causa da Universidade Federal de Roraima.

ENDEREÇOS: Senado Federal – Ala Senador Afonso Arinos, Gab. 10
CEP 70165-900 – Brasília/DF
Tels.: (61) 311-1160 a 311-1163
Rua Perimetral Norte, 481 – Aparecida
Boa Vista/RR

SUPLENTE: 1º – Álvaro Celeste
2º – José Lelis



NABOR JÚNIOR

(Nabor Teles da Rocha Júnior)

PMDB – ACRE

NABOR JÚNIOR
PMDB – ACRE

PROFISSÃO: Comerciante (aposentado)

NASCIMENTO: 7 de novembro de 1930, Tarauacá – AC

FILIAÇÃO: Nabor Teles da Rocha e Rosaura Mourão da Rocha

NOME DO CÔNJUGE: Darcy de Oliveira Rocha

DATA DE ANIVERSÁRIO: 24-9

NOME DOS FILHOS: Sílvia Maria, Ana Fátima, Maria Goretti, Maria Auxiliadora, Francisco de Assis e Adriana Maria.

PRINCIPAIS FATOS DA VIDA POLÍTICA: Deputado Estadual (1962-1975). 1º Secretário da Mesa da Assembléia Legislativa (1964). Secretário da Fazenda do Estado do Acre (1965). Presidente da Comissão de Constituição e Justiça da Assembléia Legislativa do Acre (1966-1974). Líder da Bancada do MDB na Assembléia Legislativa (1966-1974). Membro do Congresso de Assembléias Legislativas em Fortaleza – CE (1972). Eleito Deputado Federal pelo MDB e PMDB (1975-1983). Na Câmara dos Deputados foi Membro das Comissões de Transportes, da Amazônia e de Finanças. Suplente da Mesa Diretora (1979-1980). Eleito Governador do Estado do Acre (1983-1987). Foi eleito Senador da República (1987-1995). *Atuação na Assembléia Nacional Constituinte de 1987: Suplente da Subcomissão de Tributos, Participação e Distribuição das Receitas e da Comissão do Sistema Tributário, Orçamento e Finanças. Titular da Subcomissão dos Estados. 1º Vice-Presidente da Comissão da Organização do Estado.* No Senado Federal foi Membro Efetivo das Comissões de Assuntos Econômicos, de Educação, de Assuntos Sociais, do Distrito Federal e Suplente das Comissões de Constituição, Justiça e Cidadania e de Relações Exteriores. Foi Presidente da Comissão Especial do Menor e do Adolescente e Membro das Comissões Parlamentares de Inquérito sobre Importação de Alimentos, Devastação da Floresta Amazônica e Irregularidade na Execução de Obras Públicas. Suplente da Comissão Diretora do Senado Federal (1989-1991) e 2º Secretário da Comissão Diretora (1993-1994). Membro da Executiva Nacional do

MDB e do PMDB (1979-1982 e 1987-1992). Membro da Executiva Regional do MDB e PMDB – AC desde 1974, sendo seu Presidente nos períodos (1978-1982) e (1987-1994). Reeleito Senador da República para o período de 1995-2003 com 60.355 votos (20,03% dos votos válidos). Atualmente é 3º Secretário da Comissão Diretora do Senado Federal e Membro Titular do Conselho de Ética e Decoro Parlamentar desde 1995. Foi Membro Titular da Comissão de Serviços de Infra-Estrutura de Relações Exteriores e Defesa Nacional e Membro Suplente da Comissão de Assuntos Sociais (1995-1996). Foi Membro Titular das Comissões de Assuntos Sociais e de Serviços da Infra-Estrutura e Membro Suplente da Comissão de Educação (1997-1998). Também foi Presidente da Comissão Temporária do Senado Federal destinada a definir uma política para o desenvolvimento econômico e social da Amazônia.

OUTRAS ATIVIDADES: Presidente do Lions Clube de Rio Branco – Centro (1972).

TRABALHOS PUBLICADOS: *Presença Renovadora do Acre no Congresso Nacional* (1975). *Novos Caminhos e Novas Soluções para o Acre* (1975). *Problemas e Soluções para o Progresso do Acre* (1976). *Terra, Economia e Isolamento: A Tragédia de um Povo* (1977). *Temas Acreanos* (1977). *Abandono, Esquecimento e Descaso: A Luta do Acre no Futuro do Brasil* (1978). *O Acre e o Brasil: A Constância de uma Luta...* (1980). *Presença e Atuação Parlamentar* (1981). *Confiança e Determinação: A Luta em Defesa do Acre e do Brasil* (1981). *Democracia e Desenvolvimento: A Realização de um Futuro com Paz e Harmonia* (1982). *A Luta pelo Progresso do Acre: Capítulo Importante na Consolidação do Brasil Moderno* (1992). *Acre Sempre: 1995* (1996). *Desenvolvimento Econômico – Progresso Social e Democracia: Construindo o Brasil do Futuro* (1997).

MISSÕES NO EXTERIOR: Integrante da Comitativa do Presidente da República em viagem oficial à Bolívia (1984), na condição de Governador do Acre. Também como Governador, chefiou Delegação de empresários, parlamentares e autoridades do Estado, em visita oficial ao Peru, a fim de iniciar os contatos para desenvolver o intercâmbio comercial, cultural e tecnológico com aquele país, já visando à ligação rodoviária do Oceano Atlântico com o Pacífico (1984). Observador Parlamentar na XLII Sessão da Assembléia Geral das Nações Unidas (1987). Integrante da Delegação Brasileira à Assembléia do Parlamento Amazônico, em Caracas – Venezuela (1990). Representou o Senado nos Seminários sobre a Influência dos Militares na

América Latina, realizados em Montevideú, Uruguai (1991) e o Papel da Juventude na Atualidade, em La Paz, Peru (1992). Participou da Delegação de Senadores que visitou oficialmente a Polônia, a convite do Governo e do Parlamento daquele País (1993).

CONDECORAÇÕES: *Medalhas:* do Mérito da Magistratura (Associação dos Magistrados Brasileiros); da Inconfidência (do Governo de Minas Gerais); Comemorativa do 50º Ano de Instalação da Justiça do Trabalho (Tribunal Superior do Trabalho); Ordem do Mérito Naval (do Ministério da Marinha); do Mérito Aeronáutico – Grau de Grande Oficial (do Ministério da Aeronáutica); Duque de Caxias (do Ministério do Exército); Ordem do Mérito Judiciário do Trabalho (do Tribunal Superior do Trabalho); Grande Oficial da Ordem do Rio Branco (do Ministério das Relações Exteriores); Ordem da Estrela do Acre (do Governo do Acre); Ordem do Mérito (do Governo de Rondônia).

ENDEREÇOS: Senado Federal – Ala Senador Ruy Carneiro, Gabinete 1
CEP 70165-900 – Brasília/DF
Tels.: (61) 311-1478 e 311-4619
Conjunto Residencial Yume, Casa 21 – Morada do Sol
CEP 69900-000 – Rio Branco/AC

SUPLENTE: 1º – Armando Dantas do Nascimento
2º – Raimundo Lopes de Melo



NEY SUASSUNA

(Ney Robinson Suassuna)

PMDB – PARAÍBA

NEY SUASSUNA
PMDB – PARAÍBA

PROFISSÃO: Professor e Empresário

NASCIMENTO: 11 de outubro de 1941, Campina Grande – PB

FILIAÇÃO: Raimundo Suassuna e Alice Leite Suassuna

NOME DO CÔNJUGE: Tânia Paranhos Suassuna

DATA DE ANIVERSÁRIO: 24-8

NOME DOS FILHOS: Rodrigo, Diego e Fabrício

FORMAÇÃO EDUCACIONAL: Bacharel em Administração pela Universidade Federal do Rio de Janeiro (1967); em Economia (1970), pela Universidade Federal do Rio de Janeiro; em Pedagogia (1981) pela Faculdade Castelo Branco, Rio de Janeiro (1981). Especialização em Processamento de Dados pela Universidade Santa Bárbara, EUA (1981).

PRINCIPAIS FATOS DA VIDA POLÍTICA: Assessor Técnico do Ministro do Planejamento (1966 e 1971). Assumiu o mandato de Senador em 5-1-91, por motivo de afastamento do Titular, Senador Antonio Mariz. No Senado Federal foi Membro das Comissões de Constituição, Justiça e Cidadania, de Assuntos Sociais, de Serviços de Infra-Estrutura e da Comissão de Educação, Cultura e Desporto. Assumiu definitivamente o mandato de Senador, em 1^a-1-95, pelo fato de o Titular ter sido eleito Governador do Estado da Paraíba. Membro Titular da Comissão de Assuntos Econômicos, Comissão de Fiscalização e Controle – CFC. Membro Suplente da Comissão de Constituição, Justiça e Cidadania; da Comissão de Educação. Membro Suplente da Comissão de Serviços de Infra-Estrutura. Foi Membro Titular da Comissão Mista de Planos, Orçamentos Públicos e Fiscalização e Presidente no período de 1997-1998. Presidiu a Comissão Temporária da Seca. Relator da LDO (1999). Eleito Senador da República para o período de 1999-2007 com 455.359 votos (41,64% dos votos válidos). É Membro Titular da Comissão de Fiscalização e Controle e da Comissão de

Assuntos Econômicos. Membro Suplente da Comissão de Educação e Comissão de Constituição, Justiça e Cidadania. Membro Titular da CPI do Judiciário (1999).

OUTRAS ATIVIDADES: Vice-Presidente da FACIARJ – Federação das Associações Comerciais do Rio de Janeiro. Presidente da Associação Comercial da Barra da Tijuca – ACIBARRA/RJ. Presidente do Colégio Anglo-Americano. Diretor-Presidente da Agroindustrial Suassuna. Diretor da Suassuna Factoring. Diretor-Presidente da NRS – Negócios, Realizações e Serviços. Diretor-Presidente da SESAT – Sociedade de Ensino Superior e Assistência Técnica. Diretor-Presidente da Anglo-Americano Escolas Superiores. Diretor-Tesoureiro do Sindicato dos Mantenedores de Ensino Superior do Rio de Janeiro.

TRABALHOS PUBLICADOS: *Comunicação na Administração*, Editora Livros Técnicos e Científicos, Rio de Janeiro (1980). *É Proibido Ter Idéias Novas*, Editora SESAT, Rio de Janeiro (1981).

CONDECORAÇÕES: Medalha do Pacificador, Ministério do Exército (1995). Medalha da Ordem Nacional das Belas Artes (G. Cavallo) RO. Título de Cidadão Carioca. Título de Cidadão Benemérito do Rio de Janeiro (Câmara Municipal). Título de Cidadão do Estado do Rio de Janeiro. Personalidade Ilustre do Rio de Janeiro (Câmara Municipal). Destaque Marketing – 1981. Destaque do Ano de 1984 – TV Record. Medalha de Ouro da ABTA – Associação Brasileira de Administração – 1981. Medalha "Tiradentes" – 1992. Medalha Assembléia Legislativa do Rio de Janeiro. Título de Cidadão Soledadense – Soledade – PB. Título de Cidadão Patoense – Patos – PB. Título de Cidadão Serrabranquense – Serra Branca – PB. Cidadão de Picuí – PB. Membro da Academia Nacional de Educação. Membro da Academia Nacional de Administração. Membro da Academia de Educação do Estado do Rio de Janeiro. Ordem do Mérito Jornalístico – Grande Oficial – ABI (1998). Ordem do Mérito Militar – Grande Oficial (1998). Ordem do Mérito Naval Grande Oficial (1997). Título de Político de Destaque do Nordeste (1998). Prêmio Imprensa Internacional (1998).

ENDEREÇOS: Senado Federal – Ala Senador Afonso Arinos, Gab. 6
CEP 70165-900 – Brasília/DF

Tels.: (61) 311-4345 a 311-4346
Av. Governador Flávio Ribeiro Coutinho 305 – salas 202 a 203 –
Manaíra
CEP 58037-000 – João Pessoa/PB

SUPLENTE: 1º – Robson Khoury
2º – Maria de Fátima Pinto de Sá Pires

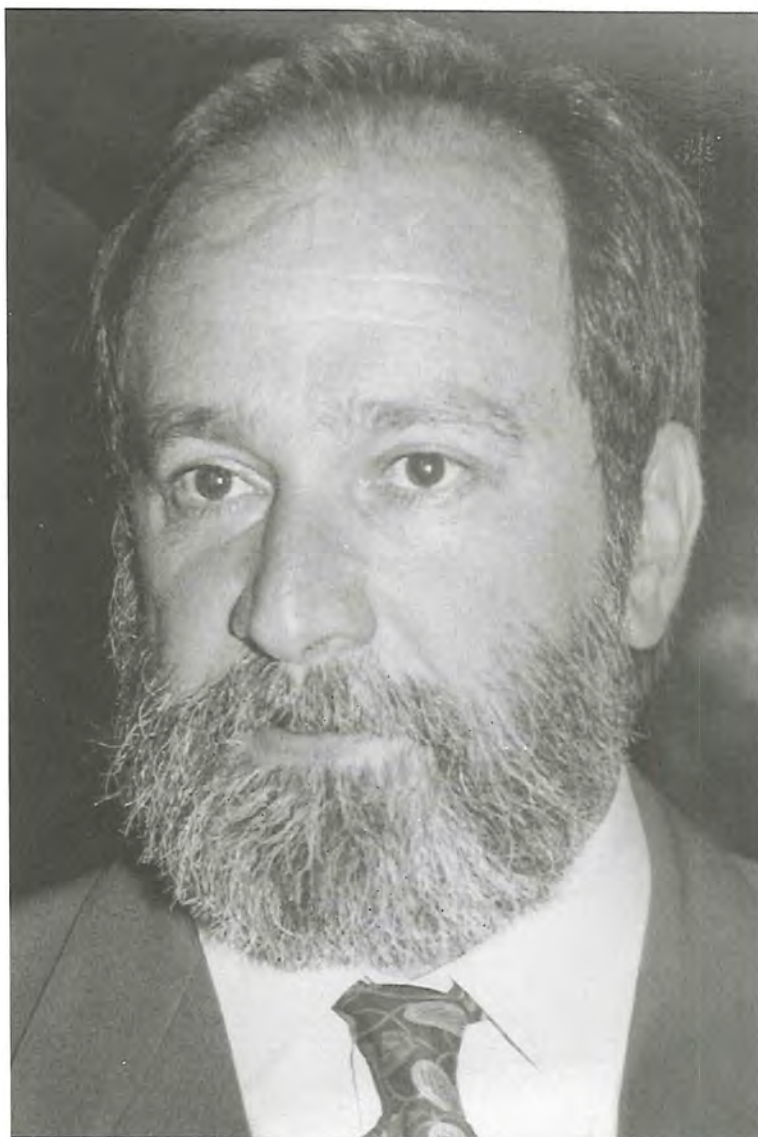

OSMAR DIAS

(Osmar Fernandes Dias)

PSDB – PARANÁ

OSMAR DIAS
PSDB – PARANÁ

PROFISSÃO: Engenheiro Agrônomo e Agropecuarista

NASCIMENTO: 10 de maio de 1952, Quatá – SP

FILIAÇÃO: Silvino Fernandes Dias e Helena Fregadolli Dias

NOME DOS FILHOS: Daniela e Rebeca

FORMAÇÃO EDUCACIONAL: Engenheiro Agrônomo pela Fundação Faculdade de Agronomia Luiz Meneghel, Bandeirantes – SP.

PRINCIPAIS FATOS DA VIDA POLÍTICA: Presidente da Companhia Agropecuária de Fomento Econômico do Paraná (1983-1986). Secretário da Agricultura do Paraná (1987-1994). Gerente Técnico da Fazenda Experimental da COCAMAR – Maringá – PR. Coordenação e implantação do Programa "Paraná Rural". Coordenação e implantação do "Programa de Melhoramento Genético Animal" no Paraná. Coordenação e implantação no Paraná do Programa "Crédito Equivalência Produto". Implantação da citricultura industrial no Paraná. Eleito Senador da República para o período de 1995-2003 com 1.449.698 votos (22,44% dos votos válidos). Foi Membro Titular da Comissão de Assuntos Econômicos e da Comissão de Assuntos Sociais (1995-1998), Comissão Mista de Planos, Orçamentos Públicos e Fiscalização (1998). Vice-Presidente da Comissão do Desemprego (1998). Membro Suplente da Comissão de Educação (1995 a 1996), da Comissão de Serviços de Infra-Estrutura (1995-1998) e da Comissão de Relações Exteriores (1997-1998). Da Comissão de Constituição, Justiça e Cidadania (1997-1998). Designado Vice-Líder do PSDB no Senado Federal (1997-1998). É Presidente da Comissão de Assuntos Sociais. Membro Titular da Comissão de Infra-Estrutura e da Comissão de Assuntos Sociais. Membro Suplente da Comissão de Educação e da Comissão de Assuntos Econômicos.

OUTRAS ATIVIDADES: Diretor e Professor da Fundação Faculdade de Agronomia "Luiz Meneghel", Bandeirantes – PR.

TRABALHOS PUBLICADOS: Artigos técnicos diversos sobre Agricultura. *Eleições 96. Manual do Vereador. Dicas do Novo Código de Trânsito.*

MISSÕES NO EXTERIOR: Estados Unidos: Negociação e contratação de recursos para o "Paraná Rural" junto ao Bird. Negociação e implantação da primeira indústria de suco de laranja no Paraná. China e Japão: Intercâmbio técnico comercial. Itália: Implantação da fábrica da Ford New Holland no Paraná. Canadá/Alemanha/Áustria: Intercâmbio técnico comercial na melhoria genética animal do rebanho bovino. Hungria/Tchecoslováquia: Intercâmbio técnico na melhoria genética vegetal. Israel: Intercâmbio técnico na área de irrigação e sistema de produção. França/Holanda: Intercâmbio técnico na área de cooperativismo. Argentina/Uruguai: Intercâmbio comercial para melhoria genética do rebanho ovino no Paraná. Roma: Designado em missão de caráter oficial do Senado Federal para integrar Delegação Brasileira na Cúpula Mundial da Alimentação – Roma (1996). Designado representante do Senado para a 65ª Sessão Geral Anual do Comitê Internacional do Escritório Internacional de Epizootias (OIE) – Paris (1997).

CONDECORAÇÕES: Recebeu mais de sessenta títulos de Cidadão Honorário no Estado do Paraná. Prêmio Cooperativista do Ano (1989) – Paraná. Prêmio Integração Latino-Americano (1989) – Setor Agropecuário. Ordem Nacional do Mérito, no grau de Grande Oficial – Paraguai (1998).

ENDEREÇOS: Ala Senador Filinto Müller, Gab. 13
CEP 70165-900 – Brasília/DF
Tels.: (61) 311-2124 e 311-2125
Rua Deputado Mário de Barros, 1700 – Conj. 305
Centro Cívico
CEP 80530-280 – Curitiba /PR
Tel: (41) 253-0384

SUPLENTE: 1º – Wagner Brussolo Pacheco
2º – Pedro Segundo Seleme



PAULO HARTUNG

(Paulo César Hartung Gomes)

PSDB – ESPÍRITO SANTO

PAULO HARTUNG
PSDB – ESPÍRITO SANTO

PROFISSÃO: Economista

NASCIMENTO: 21 de abril de 1957, Guaçuí – ES

FILIAÇÃO: Paulo Pereira Gomes e Lilia Aparecida Hartung Gomes

NOME DO CÔNJUGE: Cristina Maria Soares Gomes

DATA DE ANIVERSÁRIO: 30-5

NOME DOS FILHOS: Gabriel e Júlia

FORMAÇÃO EDUCACIONAL: Economista, formado pela Universidade Federal do Espírito Santo – UFES (1978).

PRINCIPAIS FATOS DA POLÍTICA: Foi Prefeito de Vitória – ES de (1993-1996). Elegeu-se Deputado Estadual por dois mandatos consecutivos (1983-1991). Foi Presidente da Comissão de Finanças e Orçamento da Assembléia Legislativa. Em 1991 elegeu-se Deputado Federal, tendo sido Vice-Líder do PSDB na Câmara e Membro da Comissão de Orçamento do Congresso Nacional. Ocupou o cargo de Diretor de Desenvolvimento Regional e Social do BNDES (1997-1998), quando se desincompatibilizou para participar das eleições de 1998. Foi eleito Senador para o período de 1999-2007 com 780.395 votos (68,04% dos votos válidos). É Membro Titular da Comissão de Assuntos Sociais e da Comissão de Assuntos Econômicos. Membro Suplente da Comissão de Infra-Estrutura e Comissão de Educação.

ENDEREÇOS: Senado Federal – Ala Senador Filinto Müller, Gab. 14
CEP 70165-900 – Brasília/DF
Tels.: (61) 311-1129 e 311-3218
Fax: (61) 226-3894
Av. Hugo Viola, 1001/102 – Bloco A, Jardim da Penha
CEP 29060-420 – Vitória/ES
Tel: (27) 325-6021

SUPLENTEs: 1º – João Batista da Motta
2º – Adyr Nicchio



PAULO SOUTO

(Paulo Ganem Souto)

PFL – BAHIA

PAULO SOUTO
PFL – BAHIA

PROFISSÃO: Geólogo

NASCIMENTO: 19 de novembro de 1943, Caetité – BA

FILIAÇÃO: Antônio Carlos Souto e Adélia Ganem Souto

NOME DO CÔNJUGE: Isabel Carolina Loureiro Souto

DATA DE ANIVERSÁRIO: 22-3

NOME DOS FILHOS: Fábio, Rodrigo e Vitor

FORMAÇÃO EDUCACIONAL: Graduado em Geologia pela Universidade Federal da Bahia (1966). Doutor pelo Instituto de Geociência da Universidade de São Paulo (1973).

PRINCIPAIS FATOS DA VIDA POLÍTICA: Coordenador de Produção Mineral da Secretaria de Minas e Energia do Estado da Bahia (1975-1979). Presidente dos Conselhos de Administração da CBPM, Coelba, Cober e Caraba Metais (1979-1987). Secretário de Minas e Energia do Estado da Bahia. Superintendente da Sudene (1987-1990). Vice-Governador da Bahia e Secretário da Indústria, Comércio e Turismo (1991-1994). Governador do Estado da Bahia (1995-1998). Eleito Senador para o período de 1999-2007 com 2.583.185 votos (73,24% dos votos válidos). É Membro Titular da Comissão de Infra-Estrutura e Comissão de Assuntos Econômicos. Membro Suplente da Comissão de Relações Exteriores e Comissão de Assuntos Sociais. Membro Titular da CPI do Judiciário (1999).

OUTRAS ATIVIDADES: Auxiliar de Ensino – Assistente do Curso de Geologia Econômica no Instituto de Geociências da UFBA (1971). Professor Chefe de Geologia de Campo (1972). Professor do Curso de Geologia Econômica do Instituto de Geociências da UFBA (1974-1987). Geólogo do Projeto Sul-Bahia (SME-CEPAC/UFBA – 1967-1969). Geólogo Chefe do Setor de Geologia do Centro de Pesquisa do Cacau (1969 a 1971). Professor

da Universidade Federal da Bahia (1971). Geólogo Consultor da Geominas
– Serviços Técnicos de Geologia e Mineração Ltda (1972-1975).

ENDEREÇOS: Senado Federal – Ala Senador Teotonio Vilela, Gab. 9
CEP 70165-900 – Brasília/DF
Tels.: (61) 311-3173 a 311-3175

SUPLENTE: 1º – Rodolpho Tourinho Neto
2º – Francisco Benjamin de Carvalho



PEDRO PIVA

(Pedro Franco Piva)

PSDB – SÃO PAULO

PEDRO PIVA
PSDB – SÃO PAULO

PROFISSÃO: Advogado

NASCIMENTO: 6 de janeiro de 1934, São Paulo – SP

FILIAÇÃO: Pedro Piva e Olívia Cardoso Franco Piva

NOME DO CÔNJUGE: Sylvia Lafer Piva

DATA DE ANIVERSÁRIO: 23-8

NOME DOS FILHOS: Eduardo, Horácio e Regina

FORMAÇÃO EDUCACIONAL: Bacharel em Direito pela Universidade de São Paulo (1957).

PRINCIPAIS FATOS DA VIDA POLÍTICA: Suplente de Senador da República (1995-2003), assumiu o cargo pela primeira vez com a designação do Titular Senador José Serra para o Ministério do Planejamento e Orçamento. Vice-Presidente da Comissão de Assuntos Econômicos, Membro Titular da Comissão de Fiscalização e Controle. Membro Suplente da Comissão de Relações Exteriores e Defesa Nacional e da Comissão de Serviço de Infra-Estrutura (1995-1996). Vice-Presidente da CAE (1995). Participou, como Membro Titular do Conselho de Ética e Decoro Parlamentar e da Comissão Mista de Orçamento. Com a designação do Senador José Serra para o Ministério da Saúde (Abril/1998) o Senador Pedro Piva assumiu novamente como Senador. Foi Presidente da Comissão de Assuntos Econômicos. Membro Titular das Comissões de Infra-Estrutura, e de Fiscalização e Controle, e Membro Suplente da Comissão de Constituição, Justiça e Cidadania e da Comissão de Educação. Atualmente é Membro Titular da Comissão de Relações Exteriores e Defesa Nacional e Membro Suplente da Comissão de Fiscalização e Controle da Comissão de Constituição, Justiça e Cidadania e da Comissão de Assuntos Sociais.

OUTRAS ATIVIDADES: Empresário e Industrial (sócio do Grupo Klabin). Membro dos Conselhos de Administração do Museu de Arte de São Paulo

(MASP), do Museu de Arte Moderna (MAM), do Instituto de Estudos Avançados para o Desenvolvimento Industrial (IEDI), do Conselho de Empresários da América Latina (CEAL), do Comitê de Competitividade Industrial. Foi presidente do Conselho Consultivo e atualmente é presidente do Conselho Curador da Fundação Zerbini – Incor.

MISSÕES NO EXTERIOR: Membro da comitiva do Presidente da República, Fernando Henrique Cardoso, em viagem oficial à França.

CONDECORAÇÕES: Ordem do Rio Branco, no Grau de Comendador (1993). Título de Cidadão Corrêa Pitense outorgado pela Câmara Municipal da cidade de Corrêa Pinto – SC (1993). Carta patente de Benemerência outorgada Incor por serviços prestados à Fundação E. J. Zerbini e ao Incor. Título de Cidadão Juarense outorgado pela Câmara Municipal de Juara – MT (1994). Título de Cidadão Brotense, outorgado pela Câmara Municipal de Brotas – SP. Diploma Medalha do Mérito de Tamandaré outorgado pelo Ministro de Estado da Marinha (1998).

ENDEREÇOS: Senado Federal – Ala Senador Dinarte Mariz, Gab. 1
CEP 70165-900 – Brasília/DF
Tels.: (61) 311-2351 a 311-2353
Rua Formosa, 367 – 5º Andar
CEP 01049-000 – São Paulo/SP

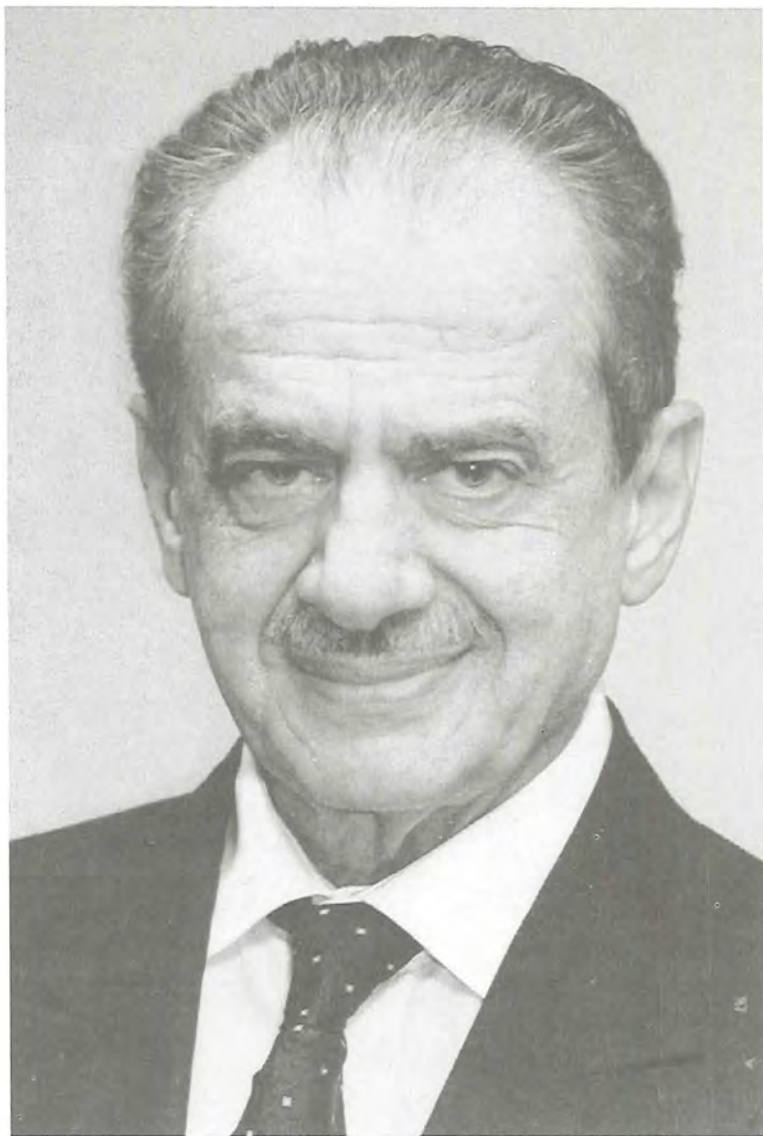

PEDRO SIMON

(Pedro Jorge Simon)

PMDB – RIO GRANDE DO SUL

PEDRO SIMON
PMDB – RIO GRANDE DO SUL

PROFISSÃO: Advogado e Professor Universitário
NASCIMENTO: 31 de janeiro de 1930, Caxias do Sul – RS
FILIAÇÃO: Jorge Simon e Jalila Simon
NOME DO CÔNJUGE: Ivete Fülber
DATA DE ANIVERSÁRIO: 24-2
NOME DOS FILHOS: Tiago, Tomaz, Mateus (falecido) e Pedro

FORMAÇÃO EDUCACIONAL: Bacharel em Ciências Jurídicas e Sociais pela Faculdade de Direito da Pontifícia Universidade Católica de Porto Alegre. Pós-Graduação em Economia Política no Instituto de Economia da PUC. Especialização em Economia Política e Direito Penal pela Universidade de Sorbonne – Paris. Estudos sobre Direito na Faculdade de Direito de Roma. Professor licenciado de Economia Política na Faculdade de Direito e Professor de Sociologia na Faculdade de Caxias do Sul.

PRINCIPAIS FATOS DA VIDA POLÍTICA: Eleito Presidente da Junta Governativa da UNE (1956). Diretor do primeiro Curso de Formação de Líderes Sindicais – Porto Alegre. Presidente da Federação de Estudantes das Faculdades e Escolas Superiores Católicas do Brasil. Presidente do Centro Acadêmico "Maurício Cardoso", da Faculdade de Direito da Pontifícia Universidade Católica, durante três gestões. Exerceu a Presidência do Conselho da União Gaúcha dos Estudantes Secundários. Foi Secretário-Geral da 5ª Reunião Penitenciária Brasileira, organizada pelo Governo do Estado do Rio Grande do Sul. Foi Presidente do I Congresso dos Estudantes Católicos de Universidades Brasileiras. Foi Presidente do I Congresso dos Estudantes de Direito das Américas. Vereador e Líder da Bancada do extinto PTB, em Caxias do Sul (1960-1962). Deputado Estadual (1962-1978), sendo Líder das bancadas do PTB, MDB e do PMDB. Presidente do Diretório Regional do MDB e do PMDB. Presidente da Comissão de Implantação de Aços Finos Piratini. Presidente da Comissão de Implantação do III Pólo Pe-

troquímico do RS. Eleito Senador da República (1979-1987). No Senado, foi indicado para as Comissões de Economia, Finanças, Legislação Social e Constituição e Justiça. Vice-Líder da Bancada do MDB no Senado. Secretário-Geral da Comissão Executiva Nacional do PMDB. Vice-Presidente do PMDB, na gestão do Deputado Ulysses Guimarães, exercendo várias vezes a Presidência do Partido. Participou da Aliança Democrática que lançou Tancredo Neves candidato à Presidência da República. Ministro da Agricultura (1985-1986). Foi o Primeiro Secretário-Geral da Executiva do PMDB e exerceu a Primeira Vice-Presidência Nacional do Partido. Eleito Governador do Estado do Rio Grande do Sul (1987-1990). Reeleito Senador da República, com 1.576.664 de votos para o período de (1991-1999). Líder do Governo Itamar Franco no Senado (1992-1994). Membro na 49ª Legislatura (1992-1994) das seguintes Comissões: Educação, Assuntos Econômicos, Assuntos Sociais e Constituição e Justiça. Presidente da Subcomissão do Senado de análise das causas da impunidade (1993). Membro na 50ª Legislatura (1995-1999) das Comissões: Assuntos Sociais, Relações Exteriores e Defesa Nacional, Assuntos Econômicos e Constituição, Justiça e Cidadania. Coordenou e integrou, como Membro Titular, a Comissão Parlamentar Mista de Inquérito, que levou ao *impeachment* do Presidente Fernando Collor (CPI do *impeachment*). Coordenador da Comissão Parlamentar Mista de Inquérito, destinada a "apurar fatos contidos nas denúncias do Sr. José Carlos Alves dos Santos, que levaram à CPI do Orçamento (CPI dos Anões do Orçamento). Membro da Comissão Mista destinada a avaliar o Programa Nacional de Desestatização (1994). Membro das Comissões de Relações Exteriores e Defesa Nacional, Assuntos Econômicos e Constituição, Justiça e Cidadania. Foi reeleito Senador com 2.485.111 de votos (54,33% dos votos válidos) para o período de 1999-2007. Atualmente é Membro Titular da Comissão de Constituição, Justiça e Cidadania, da Comissão de Educação e da Comissão de Assuntos Sociais. Membro Suplente das Comissões de Assuntos Econômicos, Educação, Relações Exteriores e Defesa Nacional, além da Comissão Conjunta do Mercosul.

TRABALHOS PUBLICADOS: *Por um Rio Grande Maior* (1976). *MDB: Uma Opção Democrática* (L&PM Editores, 1976). *Orçamento: Conjuntura Econômica Estadual* (1978). *Inflação e Rio Grande do Sul – Celeiro do Brasil* (1979). *Abertura – Temas e Projetos* (1979). *De Olívio Dutra a Flávia Schilling* (1980). *Eleições Diretas: Quem as Teme?* (1980). *A Economia e os Salários* (1980). *Reivindicações do Rio Grande do Sul* (1980). *Liberdade e Participação. Anistia: Compromisso com o Povo* (1979). *O Milagre*

Brasileiro. A Atual Realidade Econômica Brasileira (1980). *Arrocho e Sindicalismo. A Perda do Ganho* (1980). *1930 – A Verdadeira Revolução* (1980). *Da Legitimidade do Congresso* (1980). *Soja: Uma Vitória do Povo do Campo* (1980). *Corrupção, Recessão, Inflação, Desnacionalização, Desemprego, Terrorismo: Até Quando?* (1981). *Do Campo à Previdência* (1981). *Caminhando Juntos: dos Trabalhadores, do Papa, dos Caminhoneiros, dos Anistiados, dos Sem-Terra* (1981). *Vamos Governar Juntos* (1982). *Ação Legislativa* (1982). *Getúlio Vargas: 100 Anos do Grande Estadista* (1983). *Brasil – 83: Inflação, Fome, Desemprego, Descrédito, Recessão* (1983). *Reforma Tributária: Município Forte, Estado Rico, País Soberano* (1983). *FMI, Acordo Solitário. E o Povo?* (1983). *Peleando* (1983). *Constituinte, Moratória, Eleições Diretas, Justiça Salarial, Competência, Honestidade* (1983). *Desmistificando* (1984). *Teotônio Vilela* (1984). *Diretas Já* (1984). *O Grito do Campo* (1984). *Diretrizes para uma Política Agrícola Nacional – Ano 2000* (Ministério da Agricultura – 1986). *A Questão do Alimento no Mundo* (Ministério da Agricultura – 1986). *Discursos e Projetos 1991* (1992). *Pólo Petroquímico do Sul – Aços Finos Piratini S/A – Privatização: Transparência, Compromissos e Interesses* (1991). *Parlamentarismo* (1992). *Modiano que se cuide* (1992). *Salário Mínimo: Vergonha Máxima* (1992). *Recordo-o com a Dor de todas as Saudades: Discurso de Homenagem a Ulysses Guimarães* (1992). *Discursos e Projetos 1992 – 1º Semestre* (1992). *Discursos e Projetos 1992 – 2º Semestre* (1993). *Quadro Comparativo dos Projetos sobre Licitação em Tramitação no Senado Federal* (1992). *A Violência contra os Sem-Terra* (1992). *Reflexões sobre o PMDB* (1993). *A Nova Lei de Licitações e Contratos Administrativos* (1993). *Propostas de Emendas Constitucionais* (1993). *Compromisso com a Verdade* (1993). *O PMDB e Quércia – Político e Empresário* (1993). *Debate Nacional sobre Abastecimento* (1993). *Normas Gerais sobre Licitações* (1993). *Agenda Brasil* (1993). *O PMDB e o Governo: Ficar ou Sair com Dignidade* (1993). *Discursos e Projetos 1993* (1995). *Água é Vida. Irrigação para Todos* (1993). *Alimento para o Povo: Combate à Fome e à Miséria: Conquistar a Cidadania* (1993). *Propostas de Emendas Revisionais à Constituição Federal* (1994). *Alberto Pasqualini – Obra Social e Política* (organizador) (1994). *Relendo Alberto Pasqualini* (1994). *Combatendo a Impunidade – Projetos e Pareceres* (1994). *Mudando o Senado* (1995). *Discursos e Projetos 1994* (1995). *Atuação Parlamentar – 1995 – 2 vols* (1996). *Política e Fraternidade* (1996). *O Rio Grande no Senado – Senador Pedro Simon 1996* (1997). *Pedro Simon no Senado – Atuação Parlamentar 1997* (1998). *Relatório Rádio e TV no Brasil* (1998). *Combate à Impunidade: A Lei vai Pegar* (1998).

Agricultura Familiar (1998). *Educação, antes de tudo um Direito* (1998). *Cidadania – Um Caminho, uma Meta* (1998). *Concertar o Concertado. Falção* (1995). *Operação Mãos Limpas* (1998). *Por um novo Senado* (1998). *Procura-se uma Política de Emprego* (1998). *Proposta* (1998). *Subsídio Agrícola = Investimento Público* (1998). *Faces* (1998). *Testemunho de Justiça (homenagem a D. Paulo Evaristo Arns)* (1998).

MISSÕES NO EXTERIOR: Viagem de estudos aos seguintes países: França, Itália, Inglaterra, Portugal, Espanha, Suíça, Áustria, Bélgica, Noruega, Dinamarca, Suécia, Bolívia, Luxemburgo, Holanda, Escócia, Estados Unidos, Canadá, México, Argentina, Uruguai, Paraguai, Chile, Peru, Turquia, Israel, Grécia, Líbano, Egito, Índia, Hong Kong, Japão, Venezuela, Síria, China, Paquistão, Tailândia, Macau (colônia portuguesa), República Federal Alemã, República Democrática Alemã e Vietnã. Como Ministro da Agricultura e como Governador do Estado do Rio Grande do Sul participou, juntamente com o Presidente José Sarney, das reuniões do Brasil com a Argentina, que resultaram na integração dos dois países e na criação do Mercosul. Em julho de 1988, como Governador, foi à Itália, acompanhado do Arcebispo Dom Cláudio Colling, em visita ao Papa João Paulo II, trazendo em seu retorno a imagem de Nossa Senhora Mãe de Deus, abençoada, ofertada e doada por Sua Santidade o Papa para o Santuário a ser construído em Porto Alegre. Nesta visita foram feitas negociações na área de carvão e indústria automobilística. Ainda em 1988, esteve em Corrientes (Argentina) para viabilizar a construção de ponte internacional rodoferroviária entre São Borja e San Thomé. Em 1989, visitou a Argentina para tratar do gasoduto Argentina–Rio Grande do Sul. Em 1990, visitou os Estados Unidos, com vistas a projetos do RS, financiados pelo Banco Mundial. Visitou, então, a Organização dos Estados Americanos e o Estado de Indiana. No mesmo ano, esteve em Washington para assinar contrato com o Banco Mundial para o Programa Integrado de Melhorias Sociais (PIMES) e visitou o Japão para garantir investimentos no Rio Grande do Sul. Participou de expedição de estudos à Base Brasileira na Antártida (1992). Foi designado pelo Presidente Itamar Franco para chefiar a missão destinada a representar o Brasil na Cerimônia de Posse do Presidente dos Estados Unidos Mexicanos, Sr. Ernesto Zedillo (1994). Em 1998, visitou o Papa João Paulo II, no Vaticano, integrando comitiva de Parlamentares Católicos.

CONDECORAÇÕES: Comenda Papal por S. S. Paulo VI (1967). Ordem do Rio Branco, no Grau Grã-Cruz (1985). Ordem do Mérito Judiciário Mili-

tar, no Grau Grã-Cruz (1989). Ordem do Mérito Mauá, no Grau de Serviços Relevantes (1989). Ordem do Mérito Aeronáutico no Grau Oficial. Ordem do Mérito do Trabalho. Ordem do Mérito Naval (1992). Ordre National du Merite, Republique Française. Comenda Palestrina Magnus. Ordem do Mérito de Brasília. Ordem do Mérito Militar. Ordem de Mayo no Grau Grã-Cruz da República Argentina (1994). Ordem do Mérito das Forças Armadas, no Grau de Grande Oficial (1998). Ordem do Cedro, no Grau de Grande Oficial, Líbano (1999). Recebeu, por sete vezes, o Prêmio Springer por um Rio Grande Maior, conferido por um colegiado de jornalistas políticos, credenciados na Assembléia Legislativa do Rio Grande do Sul. Duas vezes eleito "O Político do Ano", pelo Clube dos Jornalistas Políticos. Recebeu o prêmio Municipalista do Ano de 1987 da Fundação das Associações de Municípios do Rio Grande do Sul. Recebeu o título de Homem de Vendas do Ano de 1989, prêmio concedido pela ADVB/RS. Prêmio "Jornal do Comércio" (1989).

ENDEREÇO: Senado Federal – Ala Senador Alexandre Costa, Gab. 3
CEP 70165-900 Brasília/DF
Tels.: (61) 311-3230 a 311-3232
Av. Protásio Alves, 2657 conj. 303 – Petrópolis
Porto Alegre/RS
Tel: (51) 334-4329

SUPLENTE: 1º – Leonidas Xausa
2º – Luiza Maria Marques

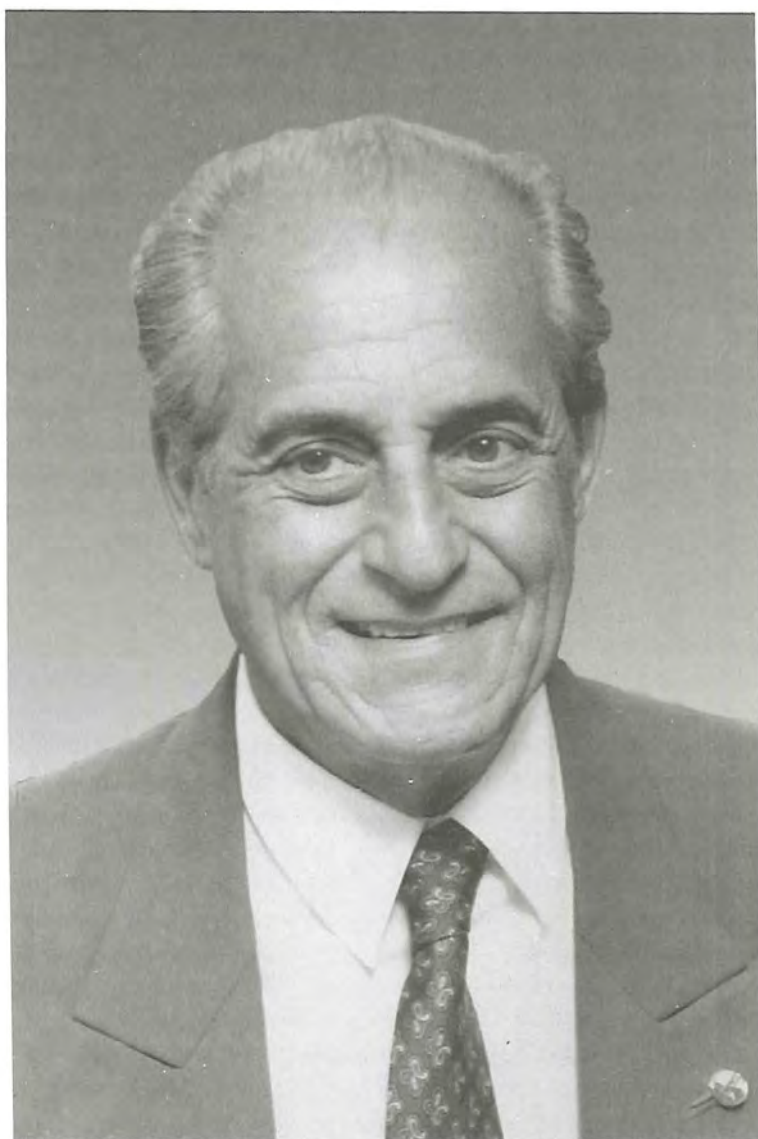

RAMEZ TEBET

(Ramez Tebet)

PMDB – MATO GROSSO DO SUL

RAMEZ TEBET
PMDB – MATO GROSSO DO SUL

PROFISSÃO: Advogado

NASCIMENTO: 7 de novembro de 1936, Três Lagoas – MS

FILIAÇÃO: Taufic Tebet e Angelina Jaime Tebet

NOME DO CÔNJUGE: Fairte Nassar Tebet

DATA DE ANIVERSÁRIO: 8-11

NOME DOS FILHOS: Simone, Eduarda, Rodrigo e Rames

FORMAÇÃO EDUCACIONAL: Bacharel em Ciências Jurídicas e Sociais pela Faculdade Nacional de Direito – Universidade Federal do Brasil, Rio de Janeiro (1959). Curso da Escola Superior de Guerra (1974).

PRINCIPAIS FATOS DA VIDA POLÍTICA: Prefeito Municipal de Três Lagoas – MS (1975-1978). Secretário de Justiça do Estado de Mato Grosso do Sul (1978). Deputado Estadual Constituinte – MS (1979-1982). Relator da 1ª Constituição do Estado de Mato Grosso do Sul. Vice-Governador do Estado – MS (1982-1986). Governador do Estado (1986-1987). Superintendente da Superintendência do Desenvolvimento da Região Centro-Oeste – SUDECO (1987-1989). Eleito Senador da República para o período de 1995-2003 com 300.777 votos (23,07% dos votos válidos). Foi Membro Titular das Comissões de Assuntos Econômicos e de Constituição, Justiça e Cidadania. No Senado é Líder do Governo e Vice-Presidente da Comissão de Constituição, Justiça e Cidadania. Membro Titular da Comissão de Assuntos Econômicos. Membro Titular da Comissão de Ética e Decoro Parlamentar. Membro Suplente da Comissão de Educação e Membro Suplente da Comissão de Infra-Estrutura. É Membro da Executiva Nacional do PMDB e Presidente do PMDB Estadual de Mato Grosso do Sul.

OUTRAS ATIVIDADES: Professor da Fundação Universidade Federal de Mato Grosso do Sul. Promotor Público em Três Lagoas/MS (1961-1964). Membro Titular do Conselho de Curadores da Universidade Federal de

Mato Grosso Sul (1971-1973 e 1976-1978). Membro do Conselho Estadual de Educação do Mato Grosso (1971-1975). Chefe do Departamento de Educação da Universidade de Mato Grosso do Sul (1973). Membro Titular do Conselho de Ensino e Extensão da Universidade Federal do Mato Grosso do Sul (1973-1975). Acadêmico da Escola Superior de Guerra (1974). Conselheiro da Ordem dos Advogados do Brasil, Seção MS (1979-1981). Presidente da Associação dos Municípios do Bolsão/MS (1978-1979).

MISSÕES NO EXTERIOR: Aos seguintes países: Japão, França, Bolívia, Inglaterra, Estados Unidos e Uruguai.

CONDECORAÇÕES: Medalha do Mérito Alvorada do Governo do Distrito Federal (1987). *Doutor Honoris Causa* da Universidade Federal de MS (1988). Medalha do Mérito Policial Militar da Polícia do Mato Grosso do Sul. Membro Honorário do Ministério Público do Mato Grosso do Sul, Medalha do Pacificador, concedida pelo Exército Brasileiro (1995). Ordem do Mérito Judiciário Militar, do Superior Tribunal Militar, no Grau de Alta Distinção (1996). Ordem de Rio Branco, do Ministério das Relações Exteriores, no grau de Grande Oficial (1996) e Medalha do Mérito Aeronáutico (1996). Título de Cidadania dos Municípios de: Antônio João/MS, Campo Grande/MS, Cassilândia/MS, Costa Rica/MS, Dourados/MS, Glória de Dourados/MS, Inhumas/GO, Itaquiraí/MS, Jaraguari/MS, Jateí/MS, Nioaque/MS, Novo Mundo/MS e São Gabriel do Oeste/MS.

ENDEREÇOS: Senado Federal – Ala Senador Teotônio Vilela, Gab. 18
CEP 70165-900 Brasília/DF
Tels.: (61) 311-2221 a 311-2227
Rua XV de Novembro, 1983 – Jardim dos Estados
CEP 79020-300 Campo Grande/MS
Tel: (67) 384-5835

SUPLENTE: 1º – Pedro Paulo de Barros Lima
2º – Pedro Ubirajara



RENAN CALHEIROS

(José Renan Vasconcelos Calheiros)

PMDB – ALAGOAS

RENAN CALHEIROS
PMDB – ALAGOAS

PROFISSÃO: Advogado

NASCIMENTO: 16 de setembro de 1955, Murici – AL

FILIAÇÃO: Olavo Calheiros Novais e Ivanilda Vasconcelos Calheiros

NOME DO CÔNJUGE: Maria Verônica Rodrigues Calheiros

DATA DE ANIVERSÁRIO: 20-4

NOME DOS FILHOS: José Renan Filho, Rodolfo e Rodrigo

FORMAÇÃO EDUCACIONAL: Bacharel em Ciências Jurídicas e Sociais pela Universidade Federal de Alagoas – UFAL (1982).

PRINCIPAIS FATOS DA VIDA POLÍTICA: Deputado Estadual (1979-1983). Líder da Oposição na Assembléia Legislativa de Alagoas (1980-1981). Deputado Federal (1983-1987). Membro da Comissão de Constituição e Justiça (1983-1984). Vice-Líder do PMDB (1984-1985). Presidente Regional do PMDB de Alagoas (1986). Membro da Comissão de Trabalho, Comércio e Indústria (1986-1987). Vice-Líder do PMDB (1986-1987). Vice-Presidente do PMDB de Alagoas (1987). Titular da Comissão de Trabalho e Legislação Social. Deputado Federal Constituinte (1987-1991). *Atuação na Assembléia Nacional Constituinte de 1987: Membro da Comissão da Ordem Social. Suplente da Subcomissão dos Direitos Políticos, dos Direitos Coletivos e Garantias, e da Comissão da Soberania e dos Direitos e Garantias do Homem e da Mulher.* Titular da Comissão de Constituição e Justiça (1989). Titular da Subcomissão dos Negros, Populações Indígenas, Pessoas Deficientes e Minorias. Líder do Governo (1990). Membro da Subcomissão dos Direitos Políticos, Direitos Coletivos e Garantias, da Comissão de Soberania e dos Direitos da Mulher. Vice-Presidente Executivo da Petrobrás Química S/A – *Petroquisa* (1993-1994). Diretor de Contato das seguintes empresas: Petroquímica União S/A; da ALCLOR – Química de Alagoas; da CINAL – Cia. Alagoas Industrial; da CQR – Cia. Química do Recôncavo; da COPENE – Petroquímica do Nordeste S/A; da EDN – Estireno Nordeste

S/A; da Polibrasil S/A – Indústria e Comércio; da Poliderivados S/A; da Poli-propileno S/A; da Salgema – Indústrias Químicas S/A; da Braspol – Polímeros S/A. Presidente do Conselho de Administração das seguintes empresas: Petroquímica União S/A; da ALCLOR – Química de Alagoas; da CINAL – Cia. Alagoas Industrial; da CQR–Cia. Química do Recôncavo; da EDN Estireno do Nordeste S.A, da Petroquímica Triunfo S.A, da PETRORIO – Petroquímica do Rio de Janeiro; da POLIBRASIL S.A – Indústria e Comércio; da Salgema – Indústria Química S.A. Vice-Presidente do Conselho de Administração das seguintes empresas: COPENE – Petroquímica do Nordeste S.A. e da Polipropileno S.A. Membro Titular do Conselho de Administração das seguintes empresas: COPELUL – Companhia Petroquímica do Sul; da CPC – Companhia Petroquímica Camaçari; da Brascol – Polímeros S.A. e da Tequial – Terminal Químico de Alagoas Ltda. Presidente Nacional da CNEC – Campanha Nacional de Escolas da Comunidade (1995-1996). Vice-Presidente do Conselho de Administração da Poliderivados S.A. Eleito Senador da República para o período de 1995 a 2003 com 235.332 votos (23,96% dos votos válidos). Segundo Secretário da Comissão Diretora do Senado (1995-1997). Presidente da Comissão Mista de Planos, Orçamento Público e Fiscalização do Congresso Nacional (1995-1996). Coordenador do Grupo de Trabalho de Reforma e Modernização do Senado Federal (1995-1997). Presidente da Comissão de Desenvolvimento do Vale do São Francisco (1995). Titular da Comissão de Constituição, Justiça e Cidadania (1997-1998). Membro da Comissão de Educação (1997-1998). Membro da Comissão de Assuntos Sociais (1997-1998). Membro Titular da Comissão de Infra-Estrutura (1997-1998). Presidente Nacional da Campanha Nacional de Escolas da Comunidade (1995-1996). Assumiu o cargo de Ministro de Estado da Justiça do Governo Fernando Henrique Cardoso, a partir de 7 de abril de 1998. Presidente do Conselho Nacional de Trânsito – CONTRAN. Presidente do Conselho dos Direitos da Criança e do Adolescente – CONANDA. Presidente do Conselho de Defesa dos Direitos da Pessoa Humana – CDDPH. Presidente do Conselho Nacional de Segurança Pública – CONASP.

TRABALHOS PUBLICADOS: *Em Defesa de um Mandato Popular*, Brasília, Cegraf (Coleção Machado de Assis, 31). *Contadores de Balela*, Brasília, Cegraf. *Do Limão, uma Limonada*, Secretaria de Editoração do Senado Federal, Brasília, (1998).

MISSÕES NO EXTERIOR: Viagem à China a convite do governo daquele país (1988). III Reunião de Ministros do Interior do Mercosul, com a par-

participação adicional do Chile e da Bolívia – Reunião Plenária e Assinatura de Atas, Buenos Aires, Argentina (1998). IX Reunião de Ministros da Justiça do Mercosul, Buenos Aires, Argentina (1998). XI Conferência dos Ministros da Justiça Ibero-Americanos, Lisboa – Portugal (1998). Assinatura do Acordo de Transferência de Presos, Londres, Inglaterra. Visita e Exposição sobre o Sistema Legal de Inspeção Veicular, Zurique/Suíça, Londres/Inglaterra e Lisboa/Portugal (1998). Reunião Preparatória para a II Conferência Especializada Interamericana sobre Terrorismo, Buenos Aires, Argentina (1998). Reunião com os Ministros da Justiça de Israel e da Espanha, para tratar de assuntos relacionados com redes internacionais de prostituição, drogas e outros correlatos (1998). Entrevista com vítimas das redes internacionais de prostituição, Israel e Espanha, 1998. II Conferência Especializada Interamericana sobre o Terrorismo, Mar Del Plata, Argentina (1998).

CONDECORAÇÕES: Cidadão Honorário de São José da Laje/AL, Câmara Municipal (1986). Grau de Grande Oficial na Ordem de Rio Branco (1990). Medalha Mérito "Santos Dumont" do Ministério da Aeronáutica (1990). No Grau de Grande Oficial da Ordem do Mérito Judiciário do Tribunal Superior do Trabalho (1990). Cidadão Honorário de Matriz de Camaragibe – AL, Prefeitura Municipal. Ordem do Mérito Forças Armadas, Grande Oficial (1998). Ordem de Rio Branco, Grã-Cruz (1998). Medalha do Mérito Judiciário "Desembargador Moura Castro", Tribunal de Justiça de Alagoas (1998). Ordem de Maio, Grã-Cruz, Argentina (1998).

SUPLENTE: 1º – Djalma Muniz Falcão
2º – Sebastião Lima

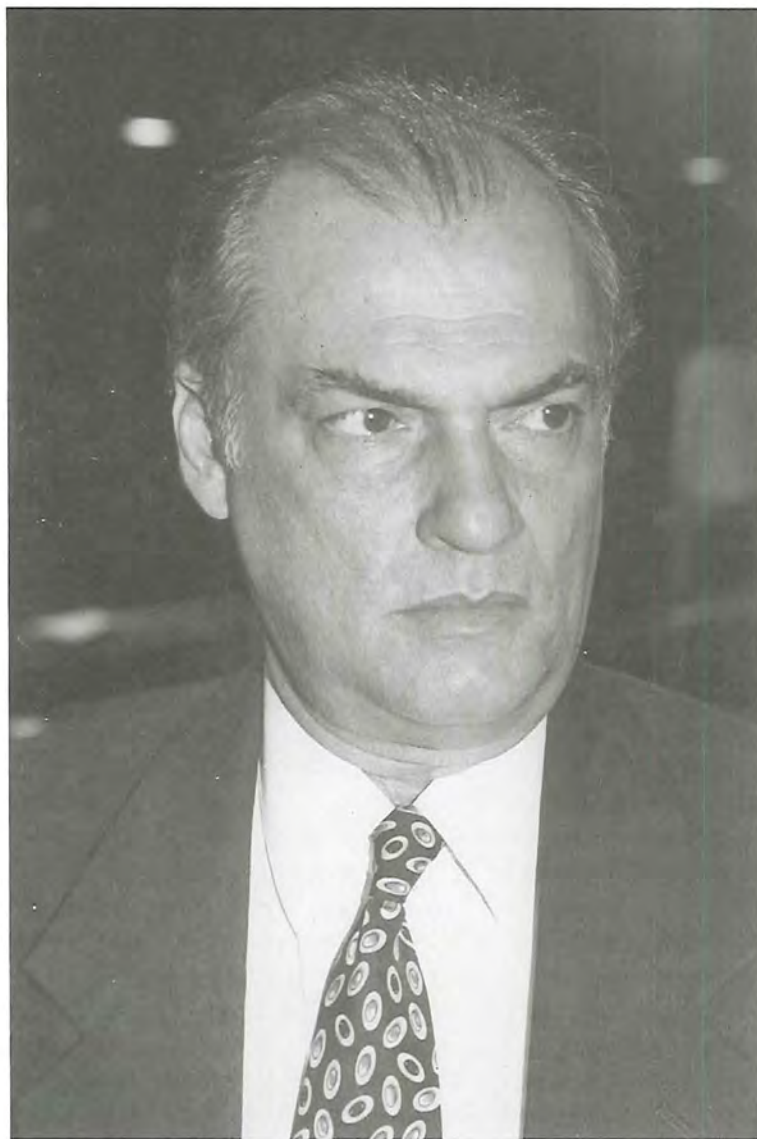

ROBERTO FREIRE

(Roberto João Pereira Freire)

PPS – PERNAMBUCO

ROBERTO FREIRE
PPS – PERNAMBUCO

PROFISSÃO: Advogado

NASCIMENTO: 20 de abril de 1942, Recife – PE

FILIAÇÃO: João de Figueiredo Freire e Maria de Lourdes P. Freire

NOME DO CÔNJUGE: Leticia Baltar Freire

DATA DE ANIVERSÁRIO: 23-7

NOME DOS FILHOS: Marta, Cláudia, Luciana, Mariana e João

FORMAÇÃO EDUCACIONAL: Bacharel em Direito, Faculdade de Direito de Recife (1966).

PRINCIPAIS FATOS DA VIDA POLÍTICA: Procurador Autárquico do INCRA – Instituto de Colonização e Reforma Agrária, Recife – PE (1970). Mandatos eletivos: Deputado Estadual, MDB – Movimento Democrático Brasileiro – PE (1975-1979). Deputado Federal – MDB (1979-1983). Deputado Federal – MDB – PE (1983-1987). Deputado Federal – Assembléia Nacional Constituinte – PCB – PE – Partido Comunista Brasileiro (1987-1991). Deputado Federal – PCB – PE (1991-1994). Participações em Comissões: Assembléia Legislativa de Pernambuco: Titular na Comissão de Constituição e Justiça (1975-1983) e na Comissão do Interior (1975-1979). Líder do MDB na Assembléia Legislativa de Pernambuco (1978). Vice-Líder do PMDB na Câmara dos Deputados (1983). Foi Membro da Comissão Parlamentar de Inquérito – CPI do Funcionamento do Ensino Pago no País (1980-1982). Membro Titular da Comissão Especial sobre o Código Civil (1983). Membro Titular da Comissão do Desenvolvimento Urbano e Interior (1983-1986). Líder do PCB na Câmara dos Deputados (1986-1987). Membro Titular da Comissão de Relações Exteriores (1986-1987). *Atuação na Assembléia Nacional Constituinte de 1987: Membro Titular da Comissão de Sistematização (1987-1988). Membro Titular da Comissão de Redação (1987-1988). Líder do PCB na Assembléia Nacional Constituinte (1987-1988).* Candidato à Presidência da República pelo PCB (1989). Líder do PCB na Câmara dos Deputa-

dos (1989-1990). Membro Titular da Comissão de Constituição e Justiça e de Redação (1990-1991). Líder do Governo Itamar Franco na Câmara dos Deputados (1993-1994). Membro Titular da Comissão de Economia, Indústria e Comércio (1994-1995). Eleito Senador para o período de 1995-2003 com 815.644 votos (22,28% dos votos válidos). Foi Membro Titular da Comissão de Serviços de Infra-Estrutura (1995). Membro Titular da Comissão de Constituição, Justiça e Cidadania (1995-1997). Membro Titular da Comissão de Relações Exteriores (1997). Membro Suplente da Comissão de Assuntos Sociais (1997). Membro Suplente da Comissão de Assuntos Econômicos (1997). Membro do Parlamento Latino-Americano. Presidente Nacional do PPS. Foi candidato a Prefeito de Recife pela Frente Popular (1996) e candidato a Vice-Presidente da República na chapa de Ciro Gomes, na coligação PPS-PL-PPN (1998). Na 51ª Legislatura é Membro Titular das Comissões de Infra-Estrutura e de Constituição, Justiça e Cidadania. É Membro Suplente das Comissões de Assuntos Sociais e de Assuntos Econômicos.

TRABALHOS PUBLICADOS: Repensando o Socialismo. Discutindo o Brasil. Anistia (2 volumes) – Apresentação e co-organização. *Os Grandes Debates na Constituinte* – Roberto Freire et al. *A Esquerda Democrática e as Reformas. Esquerda em Novo Tempo. Contemporâneos do Futuro.*

MISSÕES NO EXTERIOR: Missão Parlamentar a vários países: Havana, Cuba (1980). Moscou, URSS (1981). Berlim, ex-RDA (1981). México e Havana (1983). Angola (1986). Missão Parlamentar da ONU (1987). Participação no XXVII Congresso do Partido Comunista da União Soviética (1986), no Congresso do Partido Comunista Japonês (1987), no Congresso do Partido Comunista Italiano (1989). Membro das Comitivas de Visitas Presidenciais a Moscou, ex-URSS (1988) e no Congresso do Partido Comunista Francês (1994) e a Cochabamba, Bolívia (1993). Missão Comercial da Federação das Indústrias de Pernambuco à Bélgica e Holanda (1994). Missão Empresarial e Política de Pernambuco à Argentina e ao Uruguai (1995). Missão Parlamentar a Havana – Cuba, para participar da reunião do Parlamento Latino-Americano (1995). Missão Comercial da Federação das Indústrias de Pernambuco à Itália (1996). Missão Comercial da Federação das Indústrias de Pernambuco à República Sul-Africana (1996). Missão Parlamentar, chefiando a delegação do Senado Federal a Moscou – Rússia (1996). Missão Parlamentar a Oranjestad – Aruba e a Caracas – Venezuela, para participar da reunião do Parlamento Latino-Americano (1997).

CONDECORAÇÕES: Grau de Grande Oficial, Ordem do Rio Branco (1993). Classe Grã-Cruz, Ordem Estadual do Mérito Renascença do Piauí, do Governo do Estado do Piauí (1995). Ordem do Mérito Naval, Ministério da Marinha (1996).

ENDEREÇOS: Senado Federal – Ala Senador Teotônio Vilela, Gab. 5
CEP 70165-900 Brasília/DF
Tels.: (61) 311-2161 a 311-2164
Fax: (61) 323-6389
e-mail: rfreire@senador.senado.gov.br

SUPLENTE: 1º – Valdemar Borges Rodrigues
2º – José Áureo Bradley



ROBERTO REQUIÃO

(Roberto Requião de Mello e Silva)

PMDB – PARANÁ

ROBERTO REQUIÃO
PMDB – PARANÁ

PROFISSÃO: Advogado e Jornalista

NASCIMENTO: 5 de março de 1941, Curitiba – PR

FILIAÇÃO: Wallace Thadeu de Mello e Silva e Lucy Requião de Mello e Silva

NOME DO CÔNJUGE: Maristela Quarenghi de Mello e Silva

DATA DE ANIVERSÁRIO: 21-5

NOME DOS FILHOS: Maurício e Roberta

FORMAÇÃO EDUCACIONAL: Direito e Jornalismo. Pós-Graduação em Planejamento Urbano.

PRINCIPAIS FATOS DA VIDA POLÍTICA: Deputado Estadual no Paraná. Prefeito de Curitiba. Secretário de Estado de Desenvolvimento Urbano (Governo do Paraná). Governador de Estado do Paraná. Eleito Senador da República para o período de 1995-2003 com 2.301.209 votos (35,62% dos votos válidos). Foi Membro Titular das Comissões de Educação e de Constituição, Justiça e Cidadania. Membro Suplente da Comissão de Serviços de Infra-Estrutura. Membro Suplente da Comissão de Assuntos Econômicos. Relator da Comissão Parlamentar de Inquérito para apurar irregularidades nos Títulos Públicos. Presidente da CPI do El Niño. Presidente da Comissão de Educação (1995-1996). Na 51ª Legislatura é Membro Titular da Comissão de Educação e da Comissão de Constituição, Justiça e Cidadania. É Membro Suplente da Comissão de Infra-Estrutura.

CONDECORAÇÕES: Grande Oficial da Ordem do Mérito Militar

ENDEREÇOS: Senado Federal – Ala Senador Alexandre Costa, Gab. 9
CEP 70165-900 Brasília/DF
Tel: (061) 311-2401 a 311-2407

Rua Frederico Cantarelli, 220 – Bigorriho
CEP 80730-000 Curitiba – PR
Tel: (41) 335-1519

SUPLENTE: 1º – Nivaldo Kruger
2º – Léo de Almeida Neves

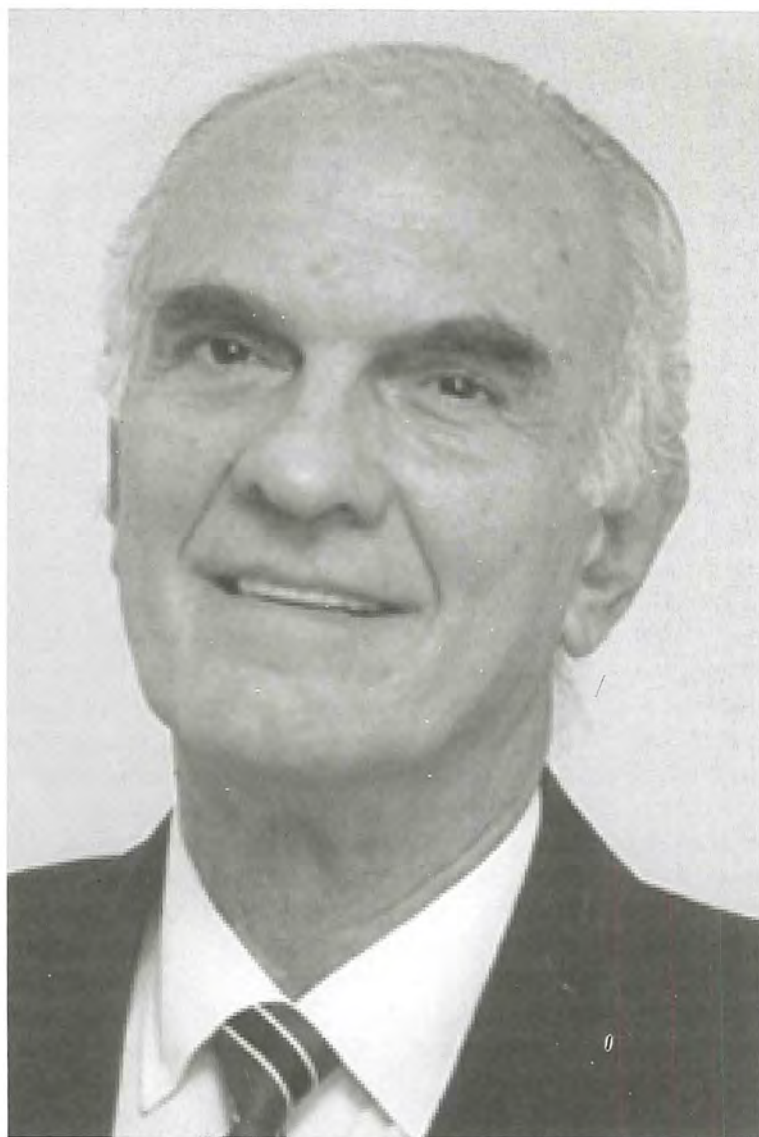

ROBERTO SATURNINO

(Roberto Saturnino Braga)

PSB – RIO DE JANEIRO

ROBERTO SATURNINO
PSB – RIO DE JANEIRO

PROFISSÃO: Engenheiro civil

NASCIMENTO: 13 de setembro de 1931, Rio de Janeiro – RJ

FILIAÇÃO: Francisco Saturnino Braga e Rachel Saturnino Braga

NOME DO CÔNJUGE: Eliana Schreiner Saturnino Braga

DATA DE ANIVERSÁRIO: 26-9

NOME DOS FILHOS: Bruno, Antônio e Maria Adélia

FORMAÇÃO EDUCACIONAL: Engenheiro Civil pela Universidade Federal do Rio de Janeiro (1954). Curso regular do Instituto Superior de Estudos Brasileiros (1957). Curso intensivo de Desenvolvimento Econômico da CEPAL – Comissão Econômica para a América Latina, da ONU (1958).

PRINCIPAIS FATOS DA VIDA POLÍTICA: Deputado Federal pelo Estado do Rio de Janeiro (1963-1967). Senador da República no período de 1975-1983 e 1983-1985. Foi Membro Titular das Comissões de Economia e de Finanças. Suplente das Comissões de Relações Exteriores e de Transportes, Comunicações e Obras Públicas, Vice-Líder do MDB (1975-1976). Membro das Comissões de Agricultura, Economia e Finanças e Vice-Líder do MDB (1977-1978). Membro Titular das Comissões de Economia e de Finanças e Vice-Líder do MDB (1979-1980). Membro Titular na Comissão de Educação (1982). Membro Titular na Comissão de Relações Exteriores (1982). Líder do PDT (1983-1984). Prefeito da cidade do Rio de Janeiro (1986-1988). Vereador da cidade do Rio de Janeiro (1993-1996). Eleito Senador da República para o período de 1999-2007 com 2.349.372 votos (38,10% dos votos válidos). É Membro Titular da Comissão de Assuntos Econômicos e Comissão de Educação. Membro Suplente das Comissões de Relações Exteriores e Defesa Nacional, Comissão de Infra-Estrutura e Comissão de Fiscalização e Controle. Membro Titular da CPI do Sistema Financeiro (1999).

OUTRAS ATIVIDADES: Engenheiro do Banco Nacional do Desenvolvimento Econômico desde 1956, tendo ocupado vários cargos de chefia até ser chefe do Departamento de Planejamento. Engenheiro da Cia. Nacional de Álcalis, de 1955-1956. Professor responsável pela disciplina de "Projetos", no curso de Ciências Econômicas da Universidade de Brasília (1965). Professor do Curso de Análise de Projetos da Escola Interamericana de Administração Pública (1967). Professor Regente da disciplina de "Elaboração e Análise de Projetos" do Curso de Ciências Econômicas da Universidade Federal Fluminense (Niterói), (1968-1970). Professor do Curso de Engenharia dos Projetos de Aperfeiçoamento para Técnicos de Instituições Financeiras de Desenvolvimento, pelo BNDE em convênio com o MIT (1968). Chefe do Departamento de Economia da Universidade Federal Fluminense (1970). Presidente do Instituto Hermes Lima de Estudos Políticos, Econômicos e Sociais desde 1989. Participante de vários congressos e seminários, de âmbito nacional e internacional, como expositor e debatedor. Presidente da Agência Municipal de Desenvolvimento da Prefeitura de Niterói (1997-1998).

TRABALHOS PUBLICADOS: *O Governo e as Multinacionais*, Centro Gráfico (1975). *Os Erros do Modelo Econômico e Sugestões para a sua Correção*, Centro Gráfico (1975). *O Problema da Criminalidade*, Centro Gráfico (1975). Artigos diversos de natureza técnica em revistas especializadas e de natureza política na imprensa em geral. *Discurso aos Democratas* – Artenova (1976). *Debates Parlamentares*, RJ – Centro Gráfico (1976). *Discurso no Parlamento*, Senado Federal (1979). *Política Econômica e Estatização* – Civilização Brasileira (1980). *Aceito a Missão*, Centro Gráfico (1980). *Discurso aos Socialistas* – Paz e Terra (1985). *Governo-Comunidade. Socialismo no Rio* – Paz e Terra (1989). *História do Rio em Dez Pessoas* – Record (1994). *Geografia do Rio em Quatro Posições* – Record (1997).

MISSÕES NO EXTERIOR: Integrou a Delegação Brasileira na 64ª Conferência Interparlamentar, em Sófia, Bulgária (1977). Integrou Delegação Brasileira à 126ª Reunião do Conselho Interparlamentar, em Oslo, Noruega (1980). Integrou a Delegação Brasileira à 68ª Conferência Interparlamentar, em Havana, Cuba (1981). Participou de Congresso Político Internacional, em Lisboa, Portugal e Madri, Espanha (1983). Integrou o Grupo Brasileiro do Parlamento Latino-Americano na Reunião do SELA, em Caracas, Venezuela (1984). Participou da Reunião para Estudo da Dívida Externa da América Latina, em Washington, EUA (1984). Participou na qualidade de Obser-

vador Parlamentar do Simpósio Político e do Processo Sucessório, em Telavive, Israel (1984).

CONDECORAÇÕES: Grande Oficial da Ordem do Congresso Nacional (1986).

ENDEREÇOS: Senado Federal – Ala Senador Teotônio Vilela, Gab. 11
CEP 70165-900 – Brasília/DF
Tels.: (61) 311-4229 e 311-4230
Rua General Urquiza, 124 – Ap. 301 – Leblon
Rio de Janeiro/RJ

SUPLENTE: 1º – Carlos Lupi
2º – Yara Vargas



ROMERO JUCÁ

(Romero Jucá Filho)

PSDB – RORAIMA

ROMERO JUCÁ
PSDB – RORAIMA

PROFISSÃO: Economista

NASCIMENTO: 30 de novembro de 1954, Recife – PE

FILIAÇÃO: Romero Regueira Jucá e Helga Ferraz Jucá

NOME DO CÔNJUGE: Maria Tereza Saenz Surita Jucá

DATA DE ANIVERSÁRIO: 14-8

NOME DOS FILHOS: Rodrigo, Marina, Luciana e Ana Paula

FORMAÇÃO EDUCACIONAL: Formado em Economia pela Universidade Católica de Pernambuco – UNICAP (1976). Pós-Graduação em Engenharia Econômica, promovido pela Coordenação Geral de Pesquisa e Pós-Graduação da Unicap (1977).

PRINCIPAIS FATOS DA VIDA POLÍTICA: Permutador de Serviços Burocráticos na Secretaria de Estado da Fazenda (1973). Gerente da Companhia de Navegação Comissaria de Navegação Nordeste – CONAVE, em Recife (1973). Diretor Administrativo do Ginásio de Esportes Geraldo Magalhães e Secretário do Conselho Deliberativo da AGEGM por duas vezes. Estagiário em Economia do Conselho de Desenvolvimento de Pernambuco – CONDEPE (1975). Professor de Teoria Geral de Recursos Humanos no curso de Pós-Graduação em Planejamento e Administração de Recursos Humanos pela Unicap (1981-1982). Assistente Técnico de Administração e Finanças da Companhia de Habitação Popular de Pernambuco – COHAB/PE (1979). Chefe de Gabinete da Secretaria de Estado da Habitação (1979). Diretor de Programas Especiais da COHAB/PE (1982-1983). Assessor Econômico da Companhia Brasileira de Alimentos – COBAL (1983). Gerente Regional de Vendas da Sucursal Nordeste I da Cobal (1984). Assessor da Superintendência Regional Nordeste I da Cobal (1984). Diretor do Departamento de Serviços Gerais da Secretaria de Estado da Educação. Integrou, como representante dessa Secretaria, a Comissão Coordenadora de Administração Patrimonial do Estado (1976 a 1979). Membro da Comissão Espe-

cial criada pelo Secretário da Educação para seleção, aquisição e distribuição de equipamentos e materiais para as unidades da Secretaria em todo o Estado de Pernambuco. Secretário Extraordinário de Coordenação da Prefeitura de Recife (1984). Membro do Conselho de Serviços Urbanos de Recife (1984). Presidente da Fundação Projeto Rondon, nomeado pelo Presidente da República (1985). Representante do Ministério do Interior na Comissão Interministerial do Ano Internacional da Juventude (1985). Representante do Ministério do Interior na Comissão Internacional de Educação e Desenvolvimento Regional (1985). Secretário Executivo da Comissão Interministerial de Educação e Desenvolvimento Regional (1985). Presidente da Fundação Nacional do Índio – FUNAI (1986). Participação nos seguintes Conselhos: Conselho Editorial da Fundação Rondon (1986 a 1987), Conselho Deliberativo da Sudene (1986-1988), da Sudeco (1986-1988), da Sudam (1986-1990), da Sudasul (1986-1988) e da Suframa (1986-1990). Conselho Superior de Minas – Departamento Nacional de Produção Mineral (1986-1988). Conselho de Desenvolvimento Comunitário da Fundação Rondon (1987 a 1988). Governador do Território Federal de Roraima nomeado pelo Presidente da República (1988-1990). Diretor de Abastecimento da Companhia Nacional de Abastecimento – CONAB (1992). Secretário Nacional de Habitação (1992). Eleito Senador da República para o período de 1995 a 2003 com 33.620 votos (22,16% dos votos válidos). Foi Membro Titular da Comissão de Assuntos Sociais, da Comissão de Serviços de Infra-Estrutura, da Comissão Mista de Planos, Orçamentos Públicos e Fiscalização e da Comissão de Educação. Membro Suplente da Comissão de Assuntos Econômicos e da Comissão de Constituição, Justiça e Cidadania. Vice-Líder do Governo no Congresso Nacional e Vice-Líder do PFL no Senado Federal. Na 51ª Legislatura é Presidente da Comissão de Fiscalização e Controle, Membro Titular da Comissão de Infra-Estrutura e da Comissão de Educação. Membro Suplente da Comissão de Relações Exteriores e Defesa Nacional e da Comissão de Constituição, Justiça e Cidadania. Membro Suplente da CPI do Sistema Financeiro (1999).

MISSÕES NO EXTERIOR: Esteve em Genebra, Suíça (1988), como Conselheiro Técnico do Governo brasileiro para a 75ª Conferência Internacional do Trabalho.

CONDECORAÇÕES: Ordem do Mérito dos Guararapes no Grau de Cavaleiro, Governo de Pernambuco (1982). Ordem do Mérito Capibaribe no Grau de Grande Oficial, Recife (1985). Medalha do Mérito Indigenista Bra-

sileiro (1987). Medalha do Mérito Ecológico de Brasília (1988). Ordem do Mérito Militar no grau de Comendador, Ministério do Exército (1989). Ordem do Mérito do Forte São Joaquim no Grau de Chanceler, Governo de Roraima (1990). Medalha do Centenário de Boa Vista, Prefeitura de Boa Vista (1990). Grande Medalha da Inconfidência, Governo de Minas Gerais (1990). Doutor *Honoris Causa* da Universidade Federal de Roraima (1990). Ordem do Mérito Naval, no grau de Grão-Mestre, outorgada pela Marinha do Brasil (1997).

ENDEREÇOS: Senado Federal – Ala Senador Afonso Arinos, Gab. 12
CEP 70165-900 – Brasília/DF
Tels.: (61) 311-2111 a 311-2119
Alameda Canarinho, 21 – Canarinho
Boa Vista/RR

SUPLENTE: 1º – Pedro José de Lima Reis
2º – Pariné Basil



ROMEU TUMA

(Romeu Tuma)

PFL – SÃO PAULO

ROMEU TUMA
PFL – SÃO PAULO

PROFISSÃO: Delegado de Polícia

NASCIMENTO: 4 de outubro de 1931, São Paulo – SP

FILIAÇÃO: Zike Tuma e America Trabulsi Tuma

NOME DO CÔNJUGE: Zilda Dirane Tuma

DATA DE ANIVERSÁRIO: 17-11

NOME DOS FILHOS: Romeu Júnior, Rogério, Ronaldo e Robson

FORMAÇÃO EDUCACIONAL: Bacharel em Direito

PRINCIPAIS FATOS DA VIDA POLÍTICA: Diretor de Polícia de São Paulo. Superintendente da Polícia Federal em São Paulo. Diretor Geral da Polícia Federal. Secretário Nacional da Polícia Federal. Secretário da Receita Federal. Vice-Presidente e Membro da Executiva da Interpol – Polícia Internacional. Vice-Presidente Honorário da Interpol-Polícia Internacional. Eleito Senador da República para o período de 1995-2003 com 5.541.262 votos (23,60% dos votos válidos). Líder do PL no Senado. Foi Membro Titular da Comissão de Constituição, Justiça e Cidadania, da Comissão de Relações Exteriores e Defesa Nacional, e Serviços de Infra-Estrutura. Presidente do Instituto Brasileiro de Assuntos Estratégicos e Vice-Líder do Partido da Frente Liberal. Na 51ª Legislatura é Vice-Presidente da Comissão de Fiscalização e Controle. Membro Titular da Comissão de Relações Exteriores e Defesa Nacional e da Comissão de Constituição, Justiça e Cidadania. Membro Titular da CPI do Sistema Financeiro (1999). Foi líder do Governo no Senado Federal.

OUTRAS ATIVIDADES: Policial Civil (aprovado em concurso em 1951 e nomeado em 1952). Delegado de Polícia (aprovado em concurso e nomeado em 1967). Agente Fiscal de Renda da Secretaria da Fazenda (aprovado em concurso em 1969).

TRABALHOS PUBLICADOS: Vários trabalhos na área de polícia, tráfico internacional de drogas, prevenção, crime organizado e administração policial.

MISSÕES NO EXTERIOR: Participação em 7 reuniões anuais em vários países, do IDEC – Encontro Internacional para Repressão ao Tráfico de Drogas Proibidas. Reuniões e Assembléias Gerais da Interpol em vários países. Viagem em comitiva oficial para tratar de assuntos policiais e da instalação de escola de polícia para: Arábia Saudita, Jordânia, Iraque, Emirados Árabes, Líbia e Marrocos. Viagens para acordos de colaboração policial no Japão, República Federativa da Alemanha, República Popular da China, Taiwan, França, Estados Unidos e Suíça. Viagens com membros do Itamaraty para elaboração de convênios internacionais sobre matérias de segurança.

CONDECORAÇÕES: Medalha do Pacificador, concedida pelo Ministério do Exército. Medalha Amigo da Marinha do Brasil. Medalha do Mérito Policial, concedida pelo Governo de São Paulo. Medalha da Ordem do Mérito Aeronáutico, Grau Cavaleiro. Medalha do Mérito Militar, concedido pelo Exército Brasileiro. Ordem do Mérito Naval. Medalhas dos Governos da Itália, Paraguai, Japão e China. Diploma da ONU pela luta internacional contra o narcotráfico. Medalha do Mérito Judiciário do Trabalho, concedida pelo Superior Tribunal do Trabalho. Medalha do Mérito Judiciário Militar, concedida pelo Superior Tribunal Militar. Medalha "Anchieta", concedida pela Câmara Municipal de São Paulo. Título de Honra ao Mérito, concedido pela Câmara Municipal de Porto Alegre. Medalha da ABORE – Associação dos Oficiais da Reserva do Exército Brasileiro. Medalha da FUNAI – Fundação Nacional do Índio, por relevantes serviços prestados à comunidade indígena. Medalha "Tiradentes" concedida pela Polícia Militar do Distrito Federal. Medalha "Tiradentes" concedida pela Polícia Militar do Estado de São Paulo. Ordem do Mérito Naval no Grau de Grande Oficial.

ENDEREÇO: Senado Federal – Ala Filinto Müller – Gab. 6
CEP 70165-900 – Brasília/DF
Tels.: (61) 311-2051 a 311-2057

SUPLENTEs: 1º – Lincoln da Cunha Pereira
2º – Márcio Antônio Bueno



RONALDO CUNHA LIMA

(Ronaldo José da Cunha Lima)

PMDB – PARAÍBA

RONALDO CUNHA LIMA
PMDB – PARAÍBA

PROFISSÃO: Advogado

NASCIMENTO: 18 de março de 1936, Guarabira – PB

FILIAÇÃO: Demóstenes Cunha Lima e Francisca Bandeira da Cunha

NOME DO CÔNJUGE: Maria da Glória Rodrigues Cunha Lima

DATA DE ANIVERSÁRIO: 21-10

NOME DOS FILHOS: Ronaldo, Cássio, Glauce e Savigny

FORMAÇÃO EDUCACIONAL: Bacharel em Direito pela Universidade da Paraíba (1961).

PRINCIPAIS FATOS DA VIDA POLÍTICA: Vereador pelo Município de Campina Grande (1960-1962). Deputado Estadual da Paraíba (1962-1966 e 1966-1969). Prefeito Constitucional de Campina Grande/PB (1º a 13-3-69, quando teve seus direitos políticos cassados pelo regime militar). Prefeito Constitucional de Campina Grande (1982-1988). Governador do Estado da Paraíba (1991-1994). Eleito Senador da República para o período de 1995-2003 com 517.833 votos (26,84% dos votos válidos). Primeiro-Secretário da Comissão Diretora do Senado Federal de 1997-1999, sendo reeleito para o período de 1999-2001. Foi Presidente da Comissão Especial destinada a apreciar o projeto do novo Código Civil (1995-1997). Membro da União Interparlamentar. Membro do Grupo Interparlamentar de Turismo. Membro Titular da Comissão de Assuntos Sociais e da Comissão de Constituição, Justiça e Cidadania. Membro Suplente da Comissão de Assuntos Econômicos e da Comissão de Relações Exteriores e Defesa Nacional (1995-1997). Primeiro Vice-Líder do PMDB no Senado Federal (1995-1997). 2º Vice-Presidente da Comissão Executiva Nacional do PMDB. Secretário-Geral da Associação dos Paramentos Americanos (1998).

OUTRAS ATIVIDADES: Promotor de Justiça no Estado da Paraíba. Professor de: Prática Jurídica, Português e Literatura. Advogado militante nos

fóruns dos Estados da Paraíba, São Paulo e Rio de Janeiro (1969-1982). Membro do Conselho Federal da OAB, durante oito anos. Membro da Academia de Letras de Campina Grande. Membro da Academia Paraibana de Letras. Membro do P.E.N. Clube do Brasil.

TRABALHOS PUBLICADOS: *Poema Cotidiano* (1980). Discurso de Paraninfo – Edição Independente – PB (1987). *Habeas-Pinho* (petição para liberar um violão). *Poemas de Sala e Quarto*, Geração Editorial, São Paulo, 1992. 13 *Poemas*, Seara Nova Editores, São Paulo (1993). A Serviço da Poesia. Discurso de Recepção e Posse no P.E.N. do Brasil – Centro da Associação Mundial de Escritores – RJ (1993). Cadeira 14 – Discurso de posse na Academia Paraibana de Letras (1994). *Versos Gramaticais* (poesias), Massao Ohno Editor, São Paulo (1994). Discursos de Paraninfo, Edição Independente PB, 1987. – *A União Superintendência de Imprensa e Editora-PB. Recital sem Limite* (Disco com declamações de poemas seus e de Augusto dos Anjos). CD *50 Canções de Amor e um Poema de Espera* – 1997. Livro *50 Canções de Amor e um Poema de Espera* – 1997. Livro *dos Terceiros – Breves e leves poemas* – 1998. *Legado poético* – Editora Gráfica Agnus, 1998.

MISSÕES NO EXTERIOR: Missão no Ministério de Integração Regional – MIR, integrada pelo Secretário Executivo e Governadores do Nordeste junto ao BID (1993). Visita a Washington (1992). Conferência no México sobre Desenvolvimento Social y Pobreza. Conferência sobre o tema "Interacion de la comunidade y el médio ambiente en las actividades productivas", México (1993). Integrante da Delegação Brasileira junto à 93ª Conferência da União Interparlamentar, realizada em Madri, Espanha, como membro da Delegação do Parlamento brasileiro (1995). "Primer Encuentro de Secretários de Parlamentos Americanos", na cidade de Santa Fé, Bogotá, Colômbia (1998).

CONDECORAÇÕES: Medalha "Tiradentes" da Loja Maçônica Regeneração Campinense – Campina Grande/PB (1986). Ordem do Mérito Judiciário do Trabalho no Grau de Grã-Cruz, Brasília/DF (1991). Grande Medalha da Inconfidência, Ouro Preto/MG (1992). Medalha do Mérito Universitário da Universidade Estadual da Paraíba, Campina Grande/PB (1994). Comenda de Grande Oficial da Ordem do Mérito Militar (1994). Cidadão Distinguido de São Cristóvão de Las Casas – México (1993). Medalha Tobias Barreto – Faculdade Direito de Recife (1997). Diversos títulos honorários de municípios da Paraíba e de outros municípios brasileiros.

ENDEREÇOS: Senado Federal – Ala Alexandre Costa, Gab 21
CEP 70165-900 – Brasília/DF
Tels.: (61) 311-2421 a 311-2424
Rua Agamenom Magalhães, 449 – Alto Branco
CEP 58100-280 – Campina Grande/PB

SUPLENTE: 1º – José Carlos da Silva Júnior
2º – Roberto Cavalcanti Ribeiro



SEBASTIÃO ROCHA

(Sebastião Ferreira Rocha)

PDT – AMAPÁ

SEBASTIÃO ROCHA
PDT – AMAPÁ

PROFISSÃO: Médico

NASCIMENTO: 21 de janeiro de 1958, Gurupá-PA

FILIAÇÃO: Raimundo Cordeiro da Rocha e Cecília Ferreira da Rocha

NOME DO CÔNJUGE: Enaim de Paula de Araújo

DATA DE ANIVERSÁRIO: 3-7

NOME DOS FILHOS: Éllysson e Édrysson

FORMAÇÃO EDUCACIONAL: Formado em Medicina pela Universidade Federal do Pará (1983).

PRINCIPAIS FATOS DA VIDA POLÍTICA: Eleito Deputado Estadual (1991-1995). Líder na Assembléia pelo PSDB e, posteriormente, pelo PDT. Eleito Senador da República para o período de 1995-2003 com 46.798 (20,79% dos votos válidos). Foi Membro Titular da Comissão de Relações Exteriores, Comissão de Educação e Comissão de Orçamento. Membro Suplente da Comissão de Assuntos Sociais, da Comissão de Constituição, Justiça e Cidadania e Comissão de Assuntos Econômicos. Na 51ª Legislatura é Membro Titular da Comissão de Assuntos Sociais e da Comissão de Educação. Membro Suplente da Comissão de Assuntos Econômicos, da Comissão de Constituição, Justiça e Cidadania e da Comissão de Relações Exteriores e Defesa Nacional.

ENDEREÇOS: Senado Federal – Ala Senador Teotônio Vilela, Gab. 20
CEP 70165-900 – Brasília/DF
Tels.: (61) 311-2241 a 311-2247
Rua Juscelino Kubitschek, 164 Paraíso – Santana/AP
Tel: (96) 971-1327

SUPLENTE: 1º – Maria Benigna Oliveira do Nascimento Jucá
2º – Heloísa Helena Figueiredo Pereira



SÉRGIO MACHADO

(José Sérgio de Oliveira Machado)

PSDB – CEARÁ

SÉRGIO MACHADO
PSDB – CEARÁ

PROFISSÃO: Administrador de Empresas, Economista, Empresário
NASCIMENTO: 18 de dezembro de 1946, Fortaleza-CE
FILIAÇÃO: Expedito Machado da Ponte e Daisy de Oliveira Machado
NOME DO CÔNJUGE: Suely Firmeza Machado
DATA DE ANIVERSÁRIO: 1º -1
NOME DOS FILHOS: Daniel, Sérgio, Tatiana e Expedito

FORMAÇÃO EDUCACIONAL: Administrador de Empresas pela EBAP/Fundação Getúlio Vargas, Rio de Janeiro e Ciências Políticas e Econômicas pela Faculdade Cândido Mendes, Rio de Janeiro.

PRINCIPAIS FATOS DA VIDA POLÍTICA: Presidente do Centro Industrial do Ceará-CIC. Secretário de Estado do Governo Tasso Jereissati (1987-1990). Deputado Federal (1991-1995). Na Câmara dos Deputados foi Vice-Líder do PSDB (1991). Titular da Comissão Mista de Planos, Orçamentos Públicos e Fiscalização (1991-1993). Titular da Comissão de Economia, Indústria e Comércio (1991-1992). Suplente da Comissão de Finanças e Tributação (1991-1994). Titular da Comissão de Desenvolvimento Urbano e Interior (1993-1994). 1º Secretário do PSDB (1991-1994) e 2º Vice-Presidente do PSDB (1994). Eleito Senador da República para o período de 1995-2003 com 889.961 votos (22,60% dos votos válidos). Líder do PSDB no Senado (1995-1996, 1997-1998 e 1999-2000). Foi Membro Titular da Comissão de Educação e da Comissão de Fiscalização e Controle. Membro Suplente da Comissão de Assuntos Econômicos e da Comissão de Constituição, Justiça e Cidadania. Relator da Reforma Político-Partidária na Comissão Especial do Senado. Na 51ª Legislatura é Membro Titular da Comissão de Constituição, Justiça e Cidadania e da Comissão de Assuntos Sociais. Membro Suplente da Comissão de Assuntos Econômicos, da Comissão de Relações Exteriores e da Comissão de Fiscalização e Controle.

MISSÕES NO EXTERIOR: Programa de Estudos com pares do Congresso Americano, Washington, D.C. a convite do IRG – Instituto de Rep. Governamental dos EUA (1992). Missão JUSE/FCO "TQC para alta administração", Tóquio/Japão (1993). Participação no Programa de Estudo e Informação para membros do Poder Legislativo Brasileiro, a convite da Fundação Kowado Adenauer – Stiftung – Bonn, Alemanha (1996). Reunião da Cúpula Mundial da Alimentação, a convite do Parlamento italiano – Roma (1996).

ENDEREÇOS: Senado Federal – Ala Senador Tancredo Neves, Gab. 51
CEP 70165-900 – Brasília/DF
Tels.: (61) 311-2281 a 311-2285
R. João de Carvalho, 800 – Aldeota
CEP 60170-320 – Fortaleza/CE
Tel: (85) 268-1483

SUPLENTES: 1º – Esmerino Arruda
2º – Sílvio Braz



TEOTONIO VILELA FILHO

(Teotônio Brandão Vilela Filho)

PSDB – ALAGOAS

TEOTONIO VILELA FILHO
PSDB – ALAGOAS

PROFISSÃO: Economista e Empresário

NASCIMENTO: 29 de janeiro de 1951, Maceió – AL

FILIAÇÃO: Teotônio Brandão Vilela e Helena Quintela Brandão

NOME DO CÔNJUGE: Cynthia Maria Sampaio Vilela

DATA DE ANIVERSÁRIO: 11-12

NOME DOS FILHOS: Arthur e Alice

FORMAÇÃO EDUCACIONAL: Formado em Economia pela Universidade de Brasília – UnB (1974). Curso de especialização em Administração de Empresas, ministrado pela Fundação Getúlio Vargas (1975).

PRINCIPAIS FATOS DA VIDA POLÍTICA: Tesoureiro da Comissão Executiva Estadual do PMDB – AL (1985-1986). Presidente da Comissão Executiva Provisória do PSDB no Estado de Alagoas (1990-1991). Presidente da Comissão Executiva Regional do PSDB (1991-1993 e 1993-1995). Eleito Senador da República (1987-1995). *Atuação na Assembléia Nacional Constituinte de 1987: Membro Titular da Comissão da Ordem Social e da Subcomissão dos Direitos dos Trabalhadores. Suplente da Comissão da Ordem Econômica e da Subcomissão de Princípios Gerais, Intervenção do Estado e Regime da Propriedade do Subsolo. Vice-Líder do PMDB.* Foi Membro da Comissão do Setor Jovem do PMDB, criada pela Comissão Executiva Nacional (1987). Membro da Comissão Especial do Senado Federal criada por deliberação do Plenário com a finalidade de proceder a estudos sobre dívida externa brasileira (1987). Membro do Diretório Nacional do PMDB (1987). Presidente da Comissão de Serviços de Infra-Estrutura (1990-1991). Membro da Comissão de Educação e da Comissão de Relações Exteriores (1991-1992). Presidente da Subcomissão de Energia do Senado Federal criada para desenvolver estudos sobre a política de energia no Brasil. Primeiro Vice-Presidente para o biênio 1995-1996. Membro Titular das Comissões de Assuntos Econômicos e de Relações Exteriores. No Congresso Nacional: Pre-

sidente da Comissão Parlamentar Mista de Inquérito incumbida de investigar os prejuízos causados pela seca do Nordeste, (1987). Vice-presidente da Comissão Mista de Orçamento do Congresso Nacional, no período de 1991-1992. Presidente da Comissão de Serviços de Infra-Estrutura e Presidente da Subcomissão de Energia do Senado Federal. Vice-Presidente da Comissão Mista de Orçamentos do Congresso Nacional (1991-1992). Membro da Comissão Executiva Nacional do PSDB (1991-1993 e 1993-1995). Membro do Diretório Nacional do PSDB (1991-1993 e 1993-1995). Vice-Líder do PSDB (1993-1994), tendo exercido a liderança do Partido, em caráter efetivo, no período de novembro de 1994 a janeiro de 1995. Primeiro Vice-Presidente do Senado Federal (1995-1996). Presidente Nacional do PSDB para o período de 1996-1999. Reeleito Senador para o período de 1995-2003 com 331.452 votos (33,74% dos votos válidos). Na 51ª Legislatura é Membro Titular da Comissão de Educação e da Comissão de Infra-Estrutura. Membro Suplente da Comissão de Assuntos Sociais.

TRABALHOS PUBLICADOS: *Teotônio: o eterno canto de esperança* (1987). *Energia: a triste verdade* (1987). *Pelo Direito à Esperança* (1988). *Seca: um Crime de Governo* (1989). *Fundo Constitucional para o Nordeste: um caminho para a mudança* (1989). *PSDB: reafirmação de compromissos* (1989). *Nordeste: é preciso mudar velhas estruturas* (1989). *Ação Política nas Bases: manual do vereador* (1990). *Políticas de Preços da Energia no Brasil* (1991) *Matriz Energética: uma estratégia para o desenvolvimento* (1990). *Compromissos com Maceió* (1992). *Ação Política nas Bases* (1993). *Alagoas quer Paz* (1993). *Gritos de Cidadania* (1994). *Agenda por Alagoas* (1995). *Crescer com Justiça* (1996). *Proálcool: Uma Alternativa Energética* (1996). *Legislação Eleitoral* (1996). *Plantando o Futuro* (1997). *Ação Política nas Bases II* (1997). *Plantando o futuro* (1997). *Resgatando a dívida social de Alagoas* (1998). *Álcool & Açúcar: A vocação brasileira a serviço de nossa cidadania* (1998). *Manual da Legislação Eleitoral* (1998).

MISSÕES NO EXTERIOR: Atendendo a designação do Plenário, fez parte da Missão Parlamentar que acompanhou a visita oficial da Presidência à República da Argentina (1988). Atendendo a convite do governo alemão visitou o Programa de Energia Nuclear e de Energia Alternativa da República Federal da Alemanha (1990). Também a convite do governo americano, chefiou Delegação Brasileira em visita ao Complexo Energético dos Estados Unidos da América (1993).

CONDECORAÇÕES: Medalha de Grande Oficial da Ordem de Rio Branco, concedida pelo Presidente da República em reconhecimento aos relevantes serviços prestados à política exterior brasileira no Congresso Nacional (1993). Comenda "Graciliano Ramos", concedida pela Câmara Municipal de Maceió/AL (1993). Comenda "Coronel Esperidião Rodrigues", concedida pelo Poder Executivo de Arapiraca, em reconhecimento pelos relevantes serviços prestados àquele Município (1993). Comenda da Ordem do Rio Branco, no grau de Grande Oficial, concedida pelo Presidente da República, em junho de 1995. Condecorado com a Medalha da Ordem de Mérito "Ministro Silvério Fernandes de Araújo Jorge", no grau Grã-Cruz, concedida pelo Presidente do Conselho da Ordem e Presidente do Tribunal Regional do Trabalho da 19ª Região, Dr. Osanyr de Lavor (1995). Medalha "O Pacificador", concedida pelo Presidente da República e pelo Ministro do Exército (1995). Condecorado como Grão Mestre da Medalha Ordem do Mérito Militar, no Grau de Comendador, concedida pelo Ministro do Exército (1996). Medalha da Inconfidência, concedida pelo Governo do Estado de Minas Gerais (1997).

ENDEREÇOS: Senado Federal – Ala Senador Teotônio Vilela, Gab. 2
CEP 70165-900 – Brasília/DF
Tels.: (61) 311-4093 a 311-4095
e-mail: teotonio@senador.senado.gov.br

SUPLENTE: 1º – Geraldo Lessa Santos
2º – Francisco Azeredo



TIÃO VIANA

(Sebastião Afonso Viana Macedo Neves)

PT – ACRE

TIÃO VIANA
PT – ACRE

PROFISSÃO: Médico

NASCIMENTO: 9 de fevereiro de 1961, Rio Branco – AC

FILIAÇÃO: Wildy Vianna Macedo Neves e Sílvia Macedo das Neves

NOME DO CÔNJUGE: Marlúcia Cândida de Oliveira Neves

DATA DE ANIVERSÁRIO: 28-1

NOME DA FILHA: Marihá

FORMAÇÃO EDUCACIONAL: Formado em Medicina pela Universidade Federal do Pará (1986). Especialização em Infectologia pelo Instituto Emílio Ribas – São Paulo (1990). Estágio de Pós-Graduação em Clínica Médica, Hospital Univesitário da Universidade de Brasília (1988). Especialista em Clínica Médica, pela Sociedade Brasileira de Clínica Médica (1997). Curso de Aperfeiçoamento em Medicina Tropical pela Universidade de Brasília e Faculdade de Medicina do Triângulo Mineiro (1987).

PRINCIPAIS FATOS DA VIDA POLÍTICA: Eleito Senador da República para o período de 1999 a 2007 com 103.559 votos (52,93% dos votos válidos). É Membro Titular da Comissão de Assuntos Sociais e da Comissão de Relações Exteriores. Membro Suplente da Comissão de Educação e da Comissão de Infra-Estrutura.

OUTRAS ATIVIDADES: Presidente do Centro de Ciências da Saúde da Universidade Federal do Pará (1983). Residência médica no Hospital Municipal de Petrópolis – RJ (1987). Residência médica em infectologia no Instituto Emílio Ribas – SP (1988). Médico infectologista do Hospital Univesitário de Santo André-SP (1989). Médico infectologista do Hospital Regional de Santo Amaro-SP (1989). Médico infectologista do Hospital de Osasco-SP. Treinamento (aperfeiçoamento) no Hospital Vital Brasil do Instituto Butantã-SP (1989). Treinamento em Terapia Intensiva na Unidade de Terapia Intensiva do Instituto Emílio Ribas – SP (1988-1989). Diretor Clínico do

Hospital Santa Juliana, do Acre (1991-1992). Criador da Primeira Associação de Portadores e Amigos de Pacientes com Síndrome de Imuno Deficiência Adquirida, Rio Branco – AC (1992). Criador da Primeira Associação dos Portadores da Hepatite B, Estado do Acre (1992). Representante Regional da Sociedade Brasileira de Medicina Tropical do Estado do Acre (1993-1998). Criador da Primeira Associação dos Portadores da Doença de "Jorge Lobo" no Estado do Acre. Médico sanitário e em medicina social da Universidade Federal de Minas Gerais (1997). Professor convidado do Curso de Especialização em Saúde Pública para o Módulo de Bioecologia das Doenças Infecciosas e Parasitárias – Universidade Federal do Acre. Chefe da Unidade de Terapia Intensiva do Hospital Santa Juliana, Rio Branco – AC (1998). Chefe da Unidade de Terapia Intensiva do Hospital Santa Juliana, Rio Branco – AC (1998).

TRABALHOS PUBLICADOS: *Revisão sobre Terapêutica da Cólera, Acre (1992). XXX Congresso da Sociedade Brasileira de Medicina Tropical, Salvador – BA. Manual Prático de Tratamento da Cólera, Acre (1992). Doenças de Chagas no Estado do Acre, Registro de Três Casos de Miocardiopatia Chagásica Aguda Autóctones no Município de Rio Branco (1993). Hepatite G no Estado do Acre, Registro de Um Caso Agudo: 1º Caso Registrado na Região Amazônica, Município de Rio Branco, Julho (1995). XXXIII Congresso Brasileiro de Medicina Tropical: Sobre um Estoque de Trypanosoma Cruzi de elevada Letalidade Isolado de CRIANÇA na Fase Aguda da Doença de Chagas (co-autor). Levantamento Soroepidemiológico da Infecção pelo Vírus B e C da Hepatite em Auxiliares de Enfermagem em Dois Hospitais de Rio Branco – AC (1996).*

ENDEREÇOS: Senado Federal – Ala Senador Filinto Müller, Gab. 12
CEP 70165-900 – Brasília/DF
Tels.: (61) 311-3038 a 311-3493
Rua Venezuela , 110 – Bairro Cerâmica – Rio Branco/AC

SUPLENTE: 1º – Benedito Walter Damasceno
2º – Evaristo de Luca



WALDECK ORNÉLAS

(Waldeck Vieira Ornélas)

PFL – BAHIA

WALDECK ORNÉLAS
PFL – BAHIA

PROFISSÃO: Técnico em Planejamento
NASCIMENTO: 6 de julho de 1945, Ipiaú – BA
FILIAÇÃO: Waldemiro Ornélas e Odília Nery Ornelas
NOME DO CÔNJUGE: Antonina de Jesus Ornelas
DATA DE ANIVERSÁRIO: 23-6
NOME DOS FILHOS: Vladimir e Fábio

FORMAÇÃO EDUCACIONAL: Direito pela Universidade Federal da Bahia, Salvador (1969). Ciências Sociais (incompleto) pela Universidade Federal da Bahia, Salvador (1969). Treinamento em Problemas do Desenvolvimento Econômico, CEPAL/ILPES – Estado da Bahia, Salvador (1971). Curso Regular de Planejamento Urbano e Regional, Universidad Nacional de Ingeniería/Instituto de Planeamiento de Lima, Peru (1973).

PRINCIPAIS FATOS DA VIDA POLÍTICA: Oficial de Gabinete da Secretaria de Viação e Obras Públicas, Prefeitura Municipal de Salvador (1965-1970). Assessor Técnico da Secretaria de Urbanismo e Obras Públicas, Prefeitura Municipal de Salvador (1970-1971). Diretor da Divisão de Estatística Social e Demográfica, Departamento Estadual de Estatística, Bahia (1971). Assessor do Departamento de Estatística, Secretaria do Planejamento, Ciência e Tecnologia, Bahia (1971-1972). Assessor da Secretaria do Planejamento, Ciência e Tecnologia, Bahia (1972-1975). Bolsista da OEA para o curso regular do Proyecto Interamericano de Adiestramiento em Planificación Urbano-Regional, no Peru (1973). Assistente do Diretor, Órgão Central de Planejamento, Prefeitura Municipal de Salvador (1975-1976). Coordenador de Projetos da CLAN S.A. – Consultoria e Planejamento, Salvador (1977-1979). Diretor Executivo do Centro de Planejamento da Bahia – CEPLAB, Secretaria do Planejamento, Ciência e Tecnologia, Bahia (1979-1981). Superintendente de Planejamento do Banco de Desenvolvimento do Estado da Bahia, DESENBANCO, Bahia (1981-1982). Secretário

de Estado do Planejamento, Ciência e Tecnologia, Bahia (1982-1986 e 1991-1994). Membro do Conselho Nacional de Desenvolvimento Urbano – CNDU (1984-1986). Membro do Conselho Nacional do Meio Ambiente – CONAMA. Eleito Deputado Federal Constituinte (1987-1991). *Atuação na Assembleia Nacional Constituinte de 1987: Membro Titular da Subcomissão dos Municípios e Regiões, e da Comissão da Organização do Estado (1987). Suplente da Subcomissão de Tributos, Participação e Distribuição de Receitas e da Comissão do Sistema Tributário, Orçamento e Finanças (1987).* Eleito Deputado Federal (1991-1995). Secretário-Geral da Executiva Nacional do Partido da Frente Liberal – PFL desde (1996). Atuação no Congresso Nacional: Presidente da Comissão Mista Sobre a Dívida Externa (1989). Membro Titular da Comissão Mista de Planos, Orçamentos Públicos e Fiscalização (1995-1996). Relator da Subcomissão, destinada a Estudo e Proposição do Projeto de Lei Complementar a que se refere o art. 165, § 9º, da Constituição Federal (1996). Atuação na Câmara dos Deputados: Titular da Comissão de Defesa do Consumidor e do Meio Ambiente (1989-1990). Titular da Comissão de Desenvolvimento Urbano, Interior e Índio (1989-1990). Suplente da Comissão de Trabalho (1989-1990). Titular da CPI sobre a Concessão do Controle Acionário da NEC do Brasil (1990). Titular da Comissão de Viação, Transportes, Desenvolvimento Urbano e Interior (1990). Suplente da Comissão de Finanças e Tributação (1990). Eleito Senador da República de 1995-2003 com 1.291.382 votos (21,95% dos votos válidos). Relator da Comissão Especial para o Desenvolvimento do Vale do São Francisco (1995). Membro Titular da Comissão Temporária do Senado Federal, destinada a inventariar as obras não concluídas pela União e examinar sua situação (1995-1996). Membro Titular da Comissão de Assuntos Sociais (1995-1997). Membro Titular da Comissão de Educação (1995-1996) e Membro Suplente (1997). Membro Titular da Comissão temporária destinada "a examinar o Código Civil" (1995-1996). Vice-Presidente da Comissão Temporária destinada "a elaborar o novo Regimento Interno do Senado Federal" (1995-1996). Membro Titular da Comissão Temporária destinada a promover a atualização e novos estudos sobre o corredor de Transportes Centro-Leste (1996). Membro da Comissão Temporária destinada a acompanhar a participação do Brasil na Conferência das Nações Unidas sobre Assentamentos Humanos – HÁBITAT 2" (1996). Relator da Comissão de Políticas para o Desenvolvimento do Nordeste (1996). Membro Suplente da Comissão de Assuntos Econômicos (1995-1996), e Membro Titular (1997). Membro Suplente da Comissão de Infra-Estrutura (1995-1997). Membro Suplente da Comissão Temporária destinada a estudar a Reforma Político-Partidária

ria (1996 a 1997). Encontra-se licenciado exercendo o cargo de Ministro de Estado da Previdência e Assistência Social desde o dia 7 de abril de 1998.

MISSÕES NO EXTERIOR: Representante do Estado da Bahia para negociações junto ao Banco Mundial (1985, 1992, 1994) e ao BID (1992-1994). Viagem de estudos ao México, a convite do Banco Mundial e Governo brasileiro, para conhecer o Programa de Desenvolvimento Social "Solidaridad"(1993). Visita à Estação Antártica "Comandante Ferraz", do Programa Brasileiro e ao grupo de Exploración Aéreatica, da Fuerza Aerea de Chile (1995), Membro da Delegação Brasileira, como observador parlamentar, na XXXVII Reunião Anual da Assembléia de Governadores do Banco Interamericano de Desenvolvimento (BID) e XI da Corporação Interamericana de Investimentos (CII), Buenos Aires (1996). Membro da Delegação Parlamentar Brasileira ao Japão – 100 anos do Tratado de Amizade, Comércio e Navegação entre Brasil e Japão (1996). Membro da Delegação Brasileira, como observador parlamentar, na XXXVIII Reunião Anual da Assembléia de Governadores do Banco Interamericano de Desenvolvimento (BID) e XII da Corporação Interamericana de Investimentos (CII), Madri (1997).

CONDECORAÇÕES: Grande Oficial da Ordem do Mérito da Bahia, Governo do Estado da Bahia (1983). Medalha do Mérito Policial Militar, Polícia Militar do Estado da Bahia (1983). Medalha do Mérito Mauá, Ministério dos Transportes (1989). Medalha do Mérito Tamandaré, Ministério da Marinha (1995). Medalha da Ordem do Mérito Naval (1996).

SUPLENTE: 1º – Djalma Bessa
2º – Gabriel Nunes



WELLINGTON ROBERTO
(José Wellington Roberto)

PMDB – PARAÍBA

WELLINGTON ROBERTO
PMDB – PARAÍBA

PROFISSÃO: Empresário

NASCIMENTO: 19 de maio de 1959, São José de Piranhas – PB

FILIAÇÃO: Eptácio Roberto Dantas e Maria Roberto Sobrinho

NOME DO CÔNJUGE: Deborah Silva Figueiredo Roberto

DATA DE ANIVERSÁRIO: 15-11

NOME DOS FILHOS: Caio e Bruno

FORMAÇÃO EDUCACIONAL: Engenharia Civil – incompleto

PRINCIPAIS FATOS DA VIDA POLÍTICA: Assumiu no Senado Federal em 23-4-98, depois do falecimento do Titular, Senador Humberto Lucena. Foi Membro Titular da Comissão de Fiscalização e Controle, Suplente da Comissão de Assuntos Econômicos e representante do Colegiado de líderes junto à Comissão Mista de Planos, Orçamentos Públicos e Fiscalização do Congresso Nacional. Na 51ª Legislatura é Membro Titular da Comissão de Fiscalização e Controle. Membro Suplente da Comissão de Assuntos Econômicos. Coordenador da Bancada do Estado da Paraíba na elaboração do Orçamento Geral da União para 1999.

OUTRAS ATIVIDADES: Empresário das áreas de construção civil, concessionárias de veículos automotores, agropecuária e de telecomunicações.

TRABALHOS PUBLICADOS: Artigos e ensaios são publicados com regularidade nos periódicos da Paraíba.

ENDEREÇOS: Senado Federal – Ala Senador Ruy Carneiro, Gab. 2
CEP 70165-900 Brasília/DF
Tels.: (61) 311-3194 e 311-3195
Rua José da Mata, 767, Ap. 101 – Centro
Campina Grande/PB

SUPLENTE: 1º – Renato Cunha Lima

SENADO FEDERAL
SECRETARIA ESPECIAL DE EDITORAÇÃO E PUBLICAÇÕES
Praça dos Três Poderes s/nº – CEP 70168-970
Brasília – DF

