

INFORMAÇÃO N. 1



Rio de Janeiro

RIO DE JANEIRO

Palacio do governo da provincia do Rio de Janeiro. — 2ª secção. — Nitheroy, 12 de Abril de 1887.

Ilm. e Exm. Sr. — Transmitto a V. Ex., com a cópia do officio do director da fazenda, de 4 do corrente, as demonstrações e quadros juntos, em numero de sete, nos quaes encontrará V. Ex. todas as informações exigidas no aviso-circular de 6 de Novembro ultimo.

Deus guarde a V. Ex.— Ilm. e Exm. Sr. Barão de Cotegipe, Presidente do Conselho de Ministros.— O presidente, *Antonio da Rocha Leão*.

Directoria da Fazenda da Provincia do Rio de Janeiro. — Nitheroy, 4 de Abril de 1887.— Secção Central.

Cumprindo o que me foi determinado em portaria de 13 de Novembro do anno proximo findo, passo ás mãos de V. Ex. as demonstrações e quadros juntos, em numero de sete, nos quaes me parece se encontram todas as informações exigidas no aviso-circular, que devolvo, de S. Ex. o Sr. Barão de Cotegipe, Presidente do Conselho de Ministros, Ministro e Secretario de Estado dos Negocios Estrangeiros.

Não vão contempladas no quadro n. 4 senão as novas despezas autorizadas no periodo de 1878 a 1885, que se tornaram effectivas nesse mesmo periodo, porque, exigindo o aviso que se discriminasse verba por verba as respectivas importancias, seria impossivel satisfazer este requisito com relação a despezas ainda não realizadas.

Entretanto, além das que estão alli mencionadas foram mais autorizadas as seguintes: por decreto n. 2690 de 17 de Setembro de 1884 as do custo do prolongamento do ramal da estrada de ferro de Cantagallo, desde a estação da villa do Rio Bonito até a cidade de Macahé, devendo se effectuar o pagamento em apolices da divida publica provincial, para esse fim emittidas ao par e ao juro maximo de 6 %.

As obras foram contractadas ao preço de 19:200\$ por kilometro em data de 30 de Janeiro de 1885 com Diniz de Noronha e Castro, tendo-se emittido para os respectivos pagamentos de Agosto do anno proximo passado até esta data 1.560 apolices de 500\$ cada uma e juros de 6 %, das quaes 264 o foram no mez de Março ultimo.

Tambem por decreto n. 2704 de 16 de Outubro de 1884 foi a Presidencia autorizada a contractar o abastecimento d'agua potavel á cidade de Nitheroy, garantindo a provincia durante o prazo do privilegio (60 annos) os juros de 6 % ao anno sobre o capital effectivamente empregado na construcção das obras, até a somma de 5.000:000\$000.

O contracto foi realizado em data de 11 de Junho de 1885 com o engenheiro Victor Francisco de Braga Mello e José Pedro Monteiro, os quaes o transferiram com o consentimento do governo provincial a uma companhia para esse fim organizada na capital do Imperio. Já estão encetadas as obras, não se tendo, porém, realizado ainda pagamento algum.

O decreto n. 2730 de 10 de Novembro, ainda do mesmo anno de 1884, autorizou a presidencia a subvencionar annualmente com quantia não excedente de 20:000\$ a Associação Protectora da Infancia Desamparada, estabelecida na Capital do Imperio, logo que tenha estabelecido os asylos agricolas e sob a condição de serem alli admittidos 200 alumnos da provincia.

Ainda não houve acto do governo provincial tornando efectiva essa autorisação.

A lei n. 2803 de 19 de Novembro de 1885, art. 2º, § 3º, augmentou com 1:200\$000 annuaes a gratificação do official maior da secretaria da assembléa. Esse artigo de lei começou a ter execução em 1886.

Finalmente, o decreto n. 2806 de 21 de Novembro do referido anno de 1885 autorisou a Presidencia a contractar com Luiz de Malafaia e Antonio Pinto Moreira ou com a companhia que organisassem a introdução de immigrants, assegurando no art. 2º aos proprietarios de terras que as dividissem em lotes nunca menores de dez hectares para vendel-os aos colonos ou immigrants o auxilio de 20\$000 por individuo nelles estabelecido e mandando no art. 3º despendir até 200:000\$000 com o estabelecimento de asylos agricolas e execução das demais disposições do decreto. Em data de 12 de Agosto de 1886 celebrou-se o contracto, não se tendo, porém, ainda despendido quantia alguma com a sua execução.

Resta-me agora considerar a ultima parte do 5º quesito formulado pelo aviso, quando inquire das providencias tomadas e do resultado que das mesmas se espera para obter o equilibrio da receita com a despeza provincial.

O augmento até 50 % das taxas do imposto sobre industrias e profissões (antigamente denominado — contribuição de policia); de 25 % no imposto de patentes sobre o consumo da aguardente; a elevação das taxas itinerarias a que está sujeito o gado que transita solto nas estradas da provincia; a maior extensão dada ao imposto da decima urbana, que hoje comprehende todas as povoações onde contam-se mais de 30 fogos; e bem assim a criação dos novos impostos de 20 % sobre o subsidio dos membros da assembléa provincial; de 2 % sobre os vencimentos de todos os empregados activos e inactivos da provincia, à excepção dos professores de instrucção primaria, e a deducção de 1/3 das porcentagens dos collectores e escrivães das collectorias excedentes de 1:500\$ para os primeiros e de 1:000\$ para os segundos, foram as providencias que se pôde dizer de resultado immediato tomadas pelo legislador provincial na lei n. 2841 de 18 de Novembro do anno proximo passado (orçamento para 1887), no intuito de augmentar a renda publica, primeiro recurso que se antolha para conseguir o desejado e indispensavel equilibrio orçamentario.

Sendo, porém, forçoso confessar que estas providencias por si sós são insufficientes para atingir o almejado *desideratum*, desde que a riqueza particular parece diminuir nesta provincia e, por outro lado, o producto estimado das novas imposições não é sufficiente para equilibrar o orçamento votado para o corrente exercicio, que demonstra o *deficit* provavel de 626:299\$460 (quadro n. 7).

Ha, porém, uma outra providencia de mais elevado alcance, que é a autorisação contida no decreto n. 2848 de 18 de Novembro do anno passado, para alienar-se a estrada de ferro de Cantagallo por quantia não inferior a 8.000:000\$000.

Com effeito, parece fóra de duvida que, uma vez realizada a venda e dando-se ao producto della o destino indicado no decreto de que se trata, ter-se-ha desde logo obtido alliviar o orçamento de uma grande somma, qual a que se destina ao pagamento dos juros da divida passiva e do capital e juros accumulados nas letras aceitas a favor do Visconde de Nova Friburgo, o que, juntamente com a mais rigorosa fiscalização da receita e despeza em ordem a fazer augmentar aquella e restringir esta, poderá restituir o orçamento da provincia ás suas condições normaes.

No emtanto, talvez que V. Ex., julgando, quem sabe si com melhores razões, preferivel conservar á provincia essa tão importante propriedade, resolva não servir-se da autorisação que tem para vendel-a.

Nesse caso, mais avultará a necessidade de fomentar as fontes da riqueza particular, de que depende a publica, e estou certo de que a Assembléa Provincial não olvidará tomar, da accórdo com V. Ex., as providencias que o estado financeiro da provincia reclama.

Deus guarde a V. Ex.— Illm. e Exm. Sr. Dr. Antonio da Rocha Fernandes Leão, presidente da provincia.— O director, *Paulo José Pereira de Almeida Torres*.

N. 1. — Demonstração da receita e despesa effectuadas pela caixa de rendas ordinarias da provincia do Rio de Janeiro durante o exercicio de 1877

RECEITA

| | |
|---|----------------|
| 1 Quota de 4 % sobre o café..... | 2.542:151\$460 |
| 2 Dita de 3 % sobre o assucar..... | 61:066\$478 |
| 3 Decima urbana..... | 275:316\$049 |
| 4 Patente sobre o consumo de aguardente..... | 121:285\$000 |
| 5 Contribuição de policia..... | 113:042\$000 |
| 6 Imposto de 20\$ na compra e venda de escravos..... | 188:506\$589 |
| 7 Idem de 2\$ sobre o gado cortado..... | 5:036\$300 |
| 8 Sello de heranças e legados..... | 208:388\$966 |
| 9 Direitos de portagem..... | 58:918\$140 |
| 10 Rendimentos de proprios provinciaes..... | 759\$750 |
| 11 Cobrança da divida activa..... | 74:782\$846 |
| 12 Emolumentos..... | 12:961\$060 |
| 13 Multas..... | 16:349\$919 |
| 14 Rendimento de pennas d'agua..... | 13:106\$811 |
| 15 Idem da Estrada de Ferro de Cantagallo..... | 62:122\$915 |
| 16 Idem item da Companhia União Valenciana..... | 30:000\$000 |
| 17 Sello e emolumentos de patentes da guarda nacional..... | \$ |
| 18 Auxilio dado pelos cofres geraes para as despezas da força publica..... | \$ |
| 19 Imposto de 20\$ sobre a averbação de cada escravo..... | 69:564\$000 |
| 20 Taxa itineraria a que está sujeito o gado solto..... | 98:391\$000 |
| 21 Productu de quatro loterias, que serão extrahidas no exercicio desta lei, em beneficio da instrucção publica..... | 105:300\$000 |
| 22 Bens do evento..... | \$ |
| 23 Productu de quatro loterias para matrizes e quatro para casas de caridade... | 210:600\$000 |
| 24 Premios de bilhetes de loterias não reclamados..... | 24:049\$500 |
| | <hr/> |
| Rendimento extraordinario..... | 4.291:698\$783 |
| | 59:216\$985 |
| | <hr/> |
| Emprestimo contrahido pela provincia..... | 4.350:915\$768 |
| | 500:000\$000 |
| | <hr/> |
| Productu de loterias extrahidas para compra e custeio do Hospital de S. João Baptista de Nitheroy e rendimento deste..... | 4.850:915\$768 |
| | 122:745\$700 |
| | <hr/> |
| Saldo em dinheiro que passou do exercicio de 1876..... | 4.973:661\$468 |
| | 283:993\$424 |
| | <hr/> |
| Movimento de fundos..... | 5.257:654\$892 |
| | 626:381\$412 |
| | <hr/> |
| | 5.884:036\$304 |

DESPEZA

| | |
|----------------------------------|--------------|
| Representação provincial..... | 163:248\$000 |
| Secretaria da Assembléa..... | 74:008\$626 |
| Dita do governo..... | 84:997\$116 |
| Directoria da Instrucção..... | 61:104\$052 |
| Dita das Obras Publicas..... | 104:458\$884 |
| Dita da Fazenda Provincial..... | 112:097\$455 |
| Juizo dos feitos..... | 13:348\$221 |
| Mesa Provincial..... | 59:018\$253 |
| Collectorias..... | 138:416\$678 |
| Agencias..... | 54:266\$172 |
| Barreiras..... | 16:690\$986 |
| Culto publico..... | 17:553\$831 |
| Escolas normaes..... | 27:621\$109 |
| Instrucção secundaria..... | 3:599\$976 |
| Dita primaria..... | 704:392\$220 |
| Policia e segurança publica..... | 93:783\$352 |
| Força publica..... | 558:471\$553 |
| Iluminação publica..... | 106:995\$933 |
| Saude publica..... | 1:099\$992 |
| Obras publicas..... | 721:827\$501 |
| Subvenção a empresas..... | 42:516\$129 |

| | |
|--|-----------------------|
| Emprestimo provincial..... | 419:611\$000 |
| Pessoal inactivo..... | 185:851\$295 |
| Subsidio ás camaras municipaes..... | 52:960\$000 |
| Despezas diversas..... | 336:847\$381 |
| Depositos..... | 163:105\$948 |
| | <u>4.317:891\$663</u> |
| Creditos extraordinarios..... | 26:950\$633 |
| | <u>4.344:842\$296</u> |
| Hospital de S. João Baptista de Nitheroy..... | 62:697\$800 |
| | <u>4.407:540\$096</u> |
| Pagamento da divida fluctuante..... | 381:520\$000 |
| | <u>4.789:060\$096</u> |
| Saldo em dinheiro que passou para o exercicio de 1878..... | 468:594\$796 |
| | <u>5.257:654\$92</u> |
| Movimento de fundos..... | 626:381\$412 |
| | <u>5.884:036\$304</u> |

NOTA

| | | |
|---|----------------|-----------------------|
| Considerando que na receita acima mencionada de..... | | 5.257:654\$892 |
| acham-se incluídas as verbas seguintes, que não constituem renda propria do exercicio, sendo: | | |
| Saldo passado do exercicio de 1876..... | 283:993\$424 | |
| Importancia do emprestimo contrahido..... | 500:000\$000 | |
| Rendimento do Hospital de S. João Baptista..... | 122:745\$700 | 906:739\$124 |
| Reduz-se a receita propria a..... | | <u>4.350:915\$768</u> |
| E por outro lado, sendo a despesa effectuada na importancia de..... | 4.789:060\$096 | |
| e nella comprehendendo-se verbas que não são encargos proprios do exercicio, a saber: | | |
| A despesa por conta de creditos especiaes, na importancia de..... | 26:950\$633 | |
| A de divida de exercicios findos..... | 315:860\$392 | |
| A da amortização da divida fluctuante..... | 381:520\$000 | |
| A do custeio do Hospital de S. João Baptista de Nitheroy e juros das apolices emittidas por occasião da compra do estabelecimento | 62:697\$800 | 787:028\$825 |
| Reduz-se a despesa propria do exercicio a... que com o resto a pagar, na somma de.... | 4.002:031\$271 | 229:865\$234 |
| Eleva-se a..... | | <u>4.231:896\$505</u> |
| Inferior á receita propria do exercicio em.... | | 119:019\$263 |

E' este o verdadeiro saldo do exercicio de 1877, considerados os recursos e encargos proprios delle.

Contadoria da Directoria de Fazenda, 28 de Fevereiro de 1887.—*João Christino da Silva.*

N. 2. — Divida fundada e fluctuante da Provincia do Rio de Janeiro existente em 31 de Dezembro de 1877

| DIVIDA FUNDADA | |
|---|-----------------------|
| Existiam em circulaçãõ 10.534 apolices de 500\$ de juros de 6 % _o , representando a importancia de..... | 5.267:000\$000 |
| Idem idem 6.569 de 200\$ cada uma, vencendo iguaes juros, representando a importancia de..... | 1.313:800\$000 |
| Total da divida fundada..... | 6.580:800\$000 |
| Dessa divida pagou-se annualmente de juros : | |
| Das 10.534 apolices de 500\$000..... | 316:020\$000 |
| Das 6.569 de 200\$000..... | 78:828\$000 |
| | 394:848\$000 |
| DIVIDA FLUCTUANTE | |
| Constava na referida época do seguinte : | |
| 65 letras aceitas a favor do Barão de Nova Friburgo, do valor de 119:910\$ cada uma em pagamento da aquisição da 3ª secção da Estrada de Ferro de Cantagallo, de conformidade com a deliberação de 7 de Março do referido anno de 1877..... | 7.794:150\$000 |
| 1 dita a favor do mesmo Barão, do valor de metade do <i>deficit</i> verificado na liquidaçãõ das contas da mesma Estrada de 1 de Janeiro de 1876 a 14 de Março de 1877..... | 15:185\$840 |
| 1 dita a favor da Companhia Ferro Carril Nictheroyense, da importancia da garantia de juros do 2º semestre de 1876..... | 44:462\$319 |
| 4 ditas a favor da Companhia da Estrada de Ferro de Arêas a Rezende, como adiantamento por conta da subvençãõ kilometrica..... | 180:000\$000 |
| 1 dita a favor do Dr. Antonio Paulo de Mello Barreto, vencida em 22 de Março de 1873..... | 10:000\$000 |
| Por emprestimo contrahido pela provincia : | |
| 52 ditas a favor de diversos particulares, na importancia de..... | 895:900\$000 |
| | 8.939:698\$159 |
| Destas 52 letras a taxa dos juros variou de 6 a 7 ½ % _o . | |

Contadoria da Directoria da Fazenda, 28 de Fevereiro de 1887. — *João Christino da Silva.*

N. 3.— Quadro dos impostos creados pela Assembléa Legislativa Provincial do Rio de Janeiro, no periodo decorrido de 1 de Janeiro de 1878 a 31 de Dezembro de 1885, que ainda figuram nos orçamentos e o seu producto annual

| NATUREZA DO IMPOSTO | LEI DA CREAÇÃO | IMPORTANCIA DA RECEITA DOS EXERCICIOS | | | | | | | | |
|---|--|---------------------------------------|-------------|-------------|--------------|--------------|--------------|--------------|--------------|----------------|
| | | 1878 | 1879 | 1880 | 1881 | 1882 | 1883 | 1884 | 1885 | TOTAL |
| Imposto de 50\$000 na compra e venda de escravos existentes nesta provincia (n. 1)... | Lei n. 2611, de 9 de Janeiro de 1882, art. 12 | | | | | 242:500\$577 | 233:372\$673 | 183:885\$446 | 159:364\$991 | 819:123\$687 |
| Idem sobre industrias e profissões (antiga contribuição de policia) Alteração da respectiva tabella (n. 2)..... | Lei n. 2540, de 14 de Dezembro de 1880, art. 20..... | | | | 155:112\$450 | 147:116\$250 | 145:242\$250 | 147:314\$500 | 145:031\$600 | 739:817\$050 |
| Direitos de portagem. Alteração das tabellas (n. 3)..... | Lei n. 2510 de 14 de Dezembro de 1880, art. 29..... | | | | 64:273\$628 | 81:350\$413 | 58:085\$831 | 51:510\$122 | 43:735\$283 | 298:955\$277 |
| Imposto de 1:000\$ que pagam todo o negociante de escravos e seus agentes (n. 4)..... | Lei n. 2353 de 3 de Dezembro de 1878, art. 12..... | | 22:000\$000 | 26:000\$000 | 16:000\$000 | 4:000\$000 | 3:000\$000 | 1:000\$000 | | 72:000\$000 |
| Idem de 1:500\$ sobre averbação de cada escravo vindo de fóra da provincia (n. 5)..... | Lei n. 2540, de 14 de Dezembro de 1880, art. 12..... | | | | | | | | | |
| | | | 22:000\$000 | 26:000\$000 | 2.5:386\$078 | 474:967\$240 | 439:700\$754 | 383:710\$068 | 348:131\$874 | 1.929:896\$014 |

OBSERVAÇÕES

- N. 1.— O imposto de 50\$000 na compra e venda de escravos, creado pela lei n. 2611, de 9 de Janeiro de 1882, substituiu o de 20\$000 tambem na compra e venda de escravos existentes até 1881 e o de 30\$000 pela averbação de cada escravo venhido de um para outro municipio da Provincia.
- Aquelles dois impostos, porém, produziram no anno de 1881, anterior ao da arrecadação do de 50\$000, o 1º a quantia de 434:878\$126 e o 2º a de 37:257\$000, no total de 472:135\$126, que, comparado com a importancia de 242:500\$577, que produziu o imposto de 50\$000 em 1882, resulta a favor deste a differença de 70:372\$451, mas, comparado com a renda de 1855, de 159:364\$991 dá contra este mesmo imposto a differença de 12:763\$135.
- N. 2.— O imposto de industrias e profissões (antiga contribuição de policia, constante do regulamento de 4 de Maio de 1865) foi alterado pela lei n. 2540 de 14 de Dezembro de 1880, art. 21.
- No exercicio de 1880, anterior ao em que começou a vigorar a citada lei n. 2540, a arrecadação deste imposto, effectuada pela tabella de 4 de Maio de 1865 attingiu a cifra de 113:843\$351, quantia esta que, comparada com a de 155:112\$450, arrecadada em 1881, apresenta a favor deste exercicio o augmento de 41:268\$951; cumprindo notar que no exercicio de 1880 ficaram por arrecadar de tal imposto 10:556\$300 e no de 1881 a quantia de 18:731\$300 no de 1882 a de 16:410\$591, no de 1883 a de 15:310\$530, no de 1884 a de 17:157\$775 e no de 1885 a de 14:757\$000, tendo em vista os lançamentos a que precederam as diversas collectorias da Provincia.
- N. 3.— O imposto de direitos de porcentagem, que era cobrado de conformidade com as tabellas annexas ao regulamento de 9 de Maio de 1842 e que foi alterado pela mencionada lei n. 2540, de 14 de Dezembro de 1880, art. 29, produziu nesse mesmo anno de 1880 a quantia de 65:737\$341, que, comparada com a de 64:273\$628, arrecadada em 1881 (quando começou a vigorar a lei n. 2540), dá um excesso a favor daquelle exercicio de 1880 de 1:463\$712 e uma differença para menos em relação á de 81:350\$413 arrecadada em 1882 de 15:613\$773, sendo a renda de cada um dos exercicios seguintes inferior á daquelle.
- N. 4.— O imposto de 1:000\$ (1) sobre negociantes de escravos e seus agentes, que deixou de ser orçado nas leis de orçamento para os exercicios de 1876 a 1878, estabelecido pela lei n. 2353, de 3 de Dezembro de 1878, tem produzido de 1879 a 1885 a quantia de 72:000\$000.
- N. 5.— Finalmente, do imposto de 1:500\$000 sobre a averbação de cada escravo vindo de fóra da provincia e creado pela lei n. 2540, de 14 de Dezembro de 1880, art. 12, nada se tem arrecadado.

Contadoria da Directoria da Fazenda, 28 de Fevereiro de 1887. — *João Christino da Silva.*

N. 4.—Quadro das novas despesas autorizadas no periodo de 1878 a 1885 e sua importancia annual, verba por verba

| NATUREZA DA DESPEZA | LEI QUE AUTORIZOU A DESPEZA | DESPEZA | | | | | | | | | OBSERVAÇÕES |
|--|---|----------|------------|-------------|-------------|-------------|-------------|--------------|-------------|--------------|---|
| | | 1878 | 1879 | 1880 | 1881 | 1882 | 1883 | 1884 | 1885 | TOTAL | |
| Gratificação adicional a cada um dos feis pagadores da Directoria da Fazenda (1:200\$ a cada um)..... | Decreto n. 2351, de 27 de Novembro de 1878..... | | 2:400\$000 | 2:400\$000 | 2:400\$000 | 2:400\$000 | 2:400\$000 | 2:400\$000 | 2:400\$000 | 16:800\$000 | Pela deliberação de 1 de Agosto de 1876 percebiam estes empregados uma diaria para despesas de viagem, calculada em 600\$ annuas para cada um a que foi convertida em gratificação adicional. |
| Importancia despendida com orçamentos de obras necessarias para o abastecimento de agua potavel á cidade de Nitheroy | Lei n. 2353, de 3 de Dezembro de 1878, § 84..... | | 6:744\$528 | 4:489\$487 | | | | | | 11:234\$015 | |
| Idem idem com a compra de terrenos e construcção de um raio da penitenciaria no Fonseca, inclusive aquisição de camas e utensilios..... | Lei n. 2353, de 3 de Dezembro de 1878, que mandou vigorar a de n. 2050 de 23 de Novembro de 1874 e n. 2653 de 24 de Novembro de 1882..... | | | 16:430\$240 | 36:218\$491 | | | 211.510\$000 | 39:334\$175 | 303:492\$906 | |
| Idem dos juros na razão de 6 % ao anno de 7.806 apolices da divida provincial de 200\$ cada uma dadas em pagamento da compra da ferro-carril Nithe-royense e do trecho do Rio Bonito, inclusive 340\$ pagos em dinheiro em 1881 e 170\$032 em 1883 por ajuste de contas..... | Decreto n. 2401, de 1 de Dezembro de 1879 e escriptura publica de 15 do mesmo mez e anno..... | | | | 85:621\$588 | 90:381\$000 | 91:391\$032 | 90:381\$000 | 89:862\$000 | 447:636\$620 | |
| Idem de despesas feitas pelas legações de Vienna, Washington e Londres com a publicação de editaes relativos ao serviço de esgoto e abastecimento d'agua potavel á cidade de Nitheroy..... | Decreto n. 2433, de 15 de Dezembro de 1879..... | | | | | 1:633\$107 | | | | 1:633\$107 | |
| Importancia de vencimentos pagos a um continuo nomeado para servir na Directoria da Fazenda durante o tempo em que se conservou em disponibilidade o respectivo porteiro..... | Lei n. 2435, de 15 de Dezembro de 1879, art. 20, § 2º..... | | 55\$913 | 1:589\$135 | 511\$109 | | | | | 2:156\$157 | |
| Gratificação de 50\$ mensaes ao continuo que interinamente serviu de porteiro a partir de 15 de Setembro de 1878 até 30 de Abril de 1882..... | Decreto n. 2438, de 19 de Dezembro de 1879..... | 176\$666 | 599\$999 | 593\$492 | 542\$987 | 200\$000 | | | | 2:113\$144 | |
| Vencimentos pagos a um novo fiel pagador, iguaes aos que percebiam os dous antigos | Lei n. 2540, de 19 de Dezembro de 1879..... | | | 3:474\$182 | 3:425\$797 | 3:600\$000 | 3:600\$000 | 3:600\$000 | 3:600\$000 | 21:299\$979 | |
| Importancia das despesas com o pessoal, expediente e aluguel da casa para o Lyceu de Campos até 17:000\$ annuas | Decreto n. 2503, de 22 de Novembro de 1880 e lei n. 2540 de 14 de Dezembro do mesmo anno..... | | | | | | | 14:638\$130 | 11:798\$289 | 26:436\$419 | |
| Augmento de vencimentos aos porteiros continuos da Directoria de Instrucção, de Obras Publicas e Escola Normal (600\$ a cada um)..... | Decreto n. 2592, de 29 de Dezembro de 1881..... | | | | | 1:799\$968 | 1:799\$988 | 1:799\$986 | 1:796\$762 | 7:196\$704 | |

| NATUREZA DA DESPEZA | LEI QUE AUTORIZOU A DESPEZA | DESPEZA | | | | | | | | | OBSERVAÇÕES |
|--|--|----------|------------|-------------|--------------|--------------|--------------|--------------|--------------|--------------|--|
| | | 1878 | 1879 | 1880 | 1881 | 1882 | 1883 | 1884 | 1885 | TOTAL | |
| Augmento de gratificação do escrivão da Thesouraria da Directoria da Fazenda de 600\$ a 1:000\$000..... | Decreto n. 2318, de 4 de Outubro de 1882..... | | | | | 96:773 | 399\$996 | 399\$996 | 399\$996 | 1:296\$761 | |
| Idem idem do corretor das apolices provinciaes de 400\$ a 800\$000..... | Decreto n. 2619, de 4 de Outubro de 1882..... | | | | | 96\$773 | 399\$960 | 399\$965 | 398\$904 | 1:295\$602 | |
| Augmento dos vencimentos do administrador da Casa de Detenção de Nitheroy de 2:400\$ a 3:000\$000..... | Decreto n. 2620, de 4 de Outubro de 1882..... | | | | | 145\$161 | 600\$000 | 600\$000 | 594\$993 | 1:940\$154 | Parte da despesa de 1883 foi paga por exercicios findos em 1884. |
| Idem idem do escrivão de 1:600\$000 a 2:400\$000..... | Idem idem idem..... | | | | | 193\$529 | 800\$000 | 800\$000 | 800\$000 | 2:593\$529 | Idem idem idem. |
| Idem idem do amanuense de 1:200\$000 a 1:800\$000..... | Idem idem idem..... | | | | | 145\$157 | 600\$000 | 600\$000 | 539\$451 | 1:884\$608 | Idem idem idem. |
| Importancia da subvenção paga aos nucleos orphanologicos de Angra dos Reis de 1:200\$ annuaes..... | Lei n. 2645, de 4 de Novembro de 1882..... | | | | | | | | | | |
| Augmento de 400\$ annuaes no vencimento do logar de 1º official da Secretaria da Assembléa Provincial restabelecido pela lei n. 2742 de 15 de Novembro de 1884, sendo annexas ao mesmo logar as funcções de archivista..... | Lei n. 2742 de 15 de Novembro de 1884..... | | | | | | | 1:200\$000 | 1:200\$000 | 2:400\$000 | |
| Idem de 200\$ annuaes a cada um dos seguintes empregados da mesma secretaria: 2º official, porteiro, ajudante do dito, dous continuos e differença entre 450\$ que percebia o official das actas e 600\$ annuaes que passa a perceber..... | Idem idem idem..... | | | | | | | | 400\$000 | 400\$000 | |
| Vencimentos de um logar, novamente creado, de amanuense da Secretaria da Assembléa Provincial..... | Lei n. 2742, de 15 de Novembro de 1884..... | | | | | | | | 1:150\$000 | 1:150\$000 | |
| Importancia dos vencimentos do pessoal interinamente nomeado para a penitenciaria de Nitheroy e objectos de expediente..... | Idem idem idem..... | | | | | | | | 1:800\$00 | 1:800\$000 | |
| Augmento de vencimentos do escrivão do Juizo dos Feitos, equiparados aos dos 2º officiaes da Administração Provincial de 800\$000 que percebia a 2:800\$000..... | Decreto n. 2760, de 20 de Outubro de 1885..... | | | | | | | | 12:999\$999 | 12:999\$999 | |
| Idem idem do solicitador dos Feitos da mesma fazenda, idem idem idem, de 1:200\$ a 2:800\$000..... | Idem idem idem..... | | | | | | | | 397\$845 | 397\$845 | |
| | | | | | | | | | 318\$281 | 318\$281 | |
| | | 176\$666 | 9:800\$440 | 28:976\$536 | 128:719\$972 | 100:691\$468 | 101:990\$976 | 328:329\$077 | 169:790\$695 | 868:475\$830 | |

NOTA

Além das despesas supramencionadas, despendeu-se mais em 1878 e 1879 com a construcção de duas enfermarias para alienados annexas ao Hospital de S. João Baptista de Nitheroy a importancia de 98:577\$882, sendo os cofres provinciaes indemnizados com o producto de loterias extrahidas, na fórma do art. 9º, § 2º da lei n. 2353, de 3 de Dezembro 1878.

Contadoria da Directoria da Fazenda, 28 de Fevereiro de 1887.—*João Christino da Silva.*

N. 5.—Balanço da renda arrecadada e da despesa effectuada pela caixa de rendas ordinarias da provincia do Rio de Janeiro, durante o anno de 1886, realizado na Directoria da Fazenda em 3 de Janeiro de 1887.

RECEITA

| | |
|--|----------------|
| 1 Quota de 4 % sobre o café..... | 2.143:737\$146 |
| 2 Dita de 3 % sobre o assucar..... | 52:240\$261 |
| 3 Decima urbana..... | 170:564\$649 |
| 4 Patentes sobre o consumo de aguardente..... | 117:790\$000 |
| 5 Imposto sobre industrias e profissões..... | 135:986\$500 |
| 6 Dito de 50\$ na compra e venda de escravos existentes na provincia..... | 144:230\$049 |
| 7 Dito de 1:500\$ sobre averbação de escravos vindos de fóra..... | \$ |
| 8 Dito de 1:000\$ sobre negociante de escravos..... | 1:000\$000 |
| 9 Sello de heranças e legados..... | 94:617\$196 |
| 10 Sello e emolumentos de patentes da guarda nacional..... | \$ |
| 11 Direitos de portagem..... | 33:770\$246 |
| 12 Taxa itineraria a que está sujeito o gado solto..... | 110:996\$450 |
| 13 Emolumentos..... | 13:503\$900 |
| 14 Multas..... | 7:607\$239 |
| 15 Rendimento de proprios provincias..... | 2:022\$362 |
| 16 Dito de pennas d'agua..... | 19:179\$451 |
| 17 Dito da Estrada de Ferro de Cantagallo e ramal do Rio Bonito..... | 545:844\$594 |
| 18 Dito das acções da Companhia União Valenciana..... | \$ |
| 19 Auxilio dado pelos cofres geraes para as despesas da força publica..... | 14:750\$000 |
| 20 Productos de sete loterias em beneficio da instrucção publica..... | 46:695\$000 |
| 21 Dito liquido de seis loterias para matrizes e quatro para casas de caridade | 36:675\$000 |
| 22 Bens do evento..... | \$ |
| 23 Premios de bilhetes de loteria recolhidos ao cofre..... | 10:164\$000 |
| 24 Cobrança da divida activa sendo: | |
| Provincial..... | 68:984\$563 |
| Multas..... | 6:161\$496 |
| 25 Rendimento extraordinario..... | 22:327\$248 |
| | <hr/> |
| | 3.798:847\$350 |
| Emprestimo contrahido pela provincia..... | 993:838\$291 |
| Hospital de S. João Baptista de Nietheroy..... | 4:350\$400 |
| Saldo que passou do exercicio de 1885..... | 554\$645 |
| Movimento de fundos..... | 753:979\$814 |
| | <hr/> |
| | 5.551:570\$500 |

DESPEZA

| | |
|------------------------------------|--------------|
| Representação Provincial..... | 104:413\$000 |
| Secretaria da Assembléa..... | 71:487\$238 |
| Secretaria do Governo..... | 72:045\$238 |
| Directoria da Instrucção..... | 29:840\$636 |
| Directoria das Obras Publicas..... | 92:203\$743 |
| Directoria de Fazenda..... | 104:499\$594 |
| Juizo dos Feitos..... | 15:401\$808 |
| Mesa Provincial..... | 36:758\$318 |
| Collectorias..... | 90:788\$576 |
| Agencias..... | 46:653\$630 |
| Barreiras..... | 19:354\$837 |
| Culto publico..... | 11:851\$235 |
| Escola Normal..... | 21:823\$080 |
| Instrucção primaria..... | 770:821\$657 |
| Instrucção secundaria..... | 3:391\$653 |
| Policia e segurança publica..... | 128:202\$088 |
| Força publica..... | 604:755\$167 |
| Iluminação publica..... | 117:327\$575 |
| Saude publica..... | 999\$995 |
| Obras publicas..... | 400:231\$558 |

| | |
|---|-----------------------|
| Estrada de Ferro de Cantagallo e ramal do Rio Bonito..... | 718:327\$889 |
| Garantia de juros e subvenção a empresas..... | 147:932\$000 |
| Divida passiva da provincia..... | 436:904\$700 |
| Pessoal inactivo..... | 182:131\$979 |
| Subsidio ás Camaras Municipaes..... | 7:100\$000 |
| Despezas diversas..... | 245:057\$264 |
| | <hr/> |
| | 4.480:304\$453 |
| Pagamento da divida fluctuante..... | 212:831\$840 |
| Hospital de S. João Baptista de Nictheroy..... | 107:678\$138 |
| Creditos extraordinarios e especiaes..... | 34:317\$272 |
| Saldo que passa para o mez de Janeiro de 1887..... | 169:127\$573 |
| Movimento de fundos..... | 547:311\$224 |
| | <hr/> |
| | <u>5.551:570\$500</u> |

Contadoria da Directoria da Fazenda da Provincia do Rio de Janeiro, 28 de Fevereiro de 1887.
—João Christino da Silva.

N. 6. — Quadro do estado actual da divida fundada e fluctuante da provincia do Rio de Janeiro

DIVIDA FUNDADA

| | |
|--|----------------|
| Existem em circulação 11.830 apolices de 500\$ de juros de 6 % representando a importancia de..... | 5.915:000\$00 |
| Idem idem idem 14.379 de 200\$ cada uma, vencendo iguaes juros e representando..... | 2.875:800\$000 |
| | <hr/> |
| Total da divida fundada..... | 8.790:800\$000 |
| Pagam-se annualmente de juros dessa divida: | |
| Das 11.830 apolices de 500\$..... | 354:900\$000 |
| Das 14.379 apolices de 200\$..... | 172:548\$000 |
| | <hr/> |
| | 527:448\$000 |

DIVIDA FLUCTUANTE

Consta esta divida do seguinte:

| | |
|---|-----------------------|
| 47 letras aceitas a favor do Barão de Nova Friburgo, do valor de 119:910\$ cada uma, em pagamento da aquisição da 3ª secção da Estrada de Ferro de Cantagallo, de conformidade com a deliberação de 7 de Março de 1877..... | 5.635:770\$000 |
| Por emprestimo contrahido pela provincia: | |
| Diversas letras aceitas a favor do Banco Rural e Hypothecario na importancia de..... | 1.100:000\$000 |
| Diversas letras aceitas a favor do Banco do Brazil na de.... | 401:006\$451 |
| Diversas letras aceitas a favor de diversos particulares na de... | 812:831\$840 |
| | <hr/> |
| | 2.313:838\$291 |
| | <hr/> |
| | <u>7.949:608\$291</u> |

Destas letras a taxa varia de 6 a 7 % de juros.
Quatro das 14.379 apolices de 200\$ acham-se recolhidas aos cofres da Thesouraria por não terem sido reclamadas pelos respectivos donos.

Contadoria da Directoria da Fazenda da Provincia do Rio de Janeiro, 28 de Fevereiro de 1887.
—João Christino da Silva.

N. 7. — Receita e despesa da provincia do Rio de Janeiro orçadas para o corrente exercicio de 1887 pela lei n. 2841 de 18 de Novembro de 1886

TITULO I

D A RECEITA

Art. 1.º Fica orçada a receita da provincia do Rio de Janeiro, para o exercicio de 1887, na quantia de.....

6.017:117\$060

pela maneira seguinte :

| | | | |
|----|--|----------------|-----------------------|
| 1 | Quota de 4 % sobre o café..... | 2.148:497\$640 | |
| 2 | Quota de 3 % sobre o assucar..... | 48:884\$930 | |
| 3 | Decima urbana..... | 400:000\$000 | |
| 4 | Patentes sobre o consumo de aguardente..... | 144:718\$750 | |
| 5 | Imposto sobre industrias e profissões..... | 219:660\$000 | |
| 6 | Imposto de 20\$ na compra e venda de escravos existentes na provincia..... | 92:207\$600 | |
| 7 | Imposto de 1:500\$ sobre a averbação de cada escravo vindo de fóra da provincia..... | \$ | |
| 8 | Imposto annual de 1:000\$ que pagarão préviamente todo o negociante de escravos e cada um dos seus agentes para que os possam vender ou comprar..... | \$ | |
| 9 | Sello de heranças e legados..... | 300:622\$800 | |
| 10 | Sello e emolumentos de patentes da guarda nacional..... | 1:903\$400 | |
| 11 | Direitos de portagem..... | 48:088\$960 | |
| 12 | Taxa itineraria do gado solto..... | 350:000\$000 | |
| 13 | Emolumentos, inclusive 200\$ de cada prorrogação de prazo estabelecido em contracto celebrado com a administração provincial, si fór de importancia superior a 20:000\$, e 100\$ em todas as outras; ou 1:000\$ si a prorrogação for relativa a contracto com empreza que goze de auxilio de garantia de juros ou subvenção kilometrica..... | 12:764\$800 | |
| 14 | Multas..... | 15:056\$930 | |
| 15 | Rendimento de proprios provinciaes..... | 3:263\$500 | |
| 16 | Rendimento de pennas d'agua..... | 19:836\$000 | |
| 17 | Rendimento da estrada de ferro de Cantagallo e ramal do Rio Bonito..... | 1.502:650\$000 | |
| 18 | Rendimento das acções que a provincia possui da companhia Estrada de Ferro União Valenciana..... | \$ | |
| 19 | Producto de sete loterias, que serão extrahidas no exercicio desta lei, em beneficio da instrução publica..... | 195:600\$000 | |
| 20 | Producto liquido de seis loterias para matrizes | 244:500\$000 | |
| 21 | Bens do evento..... | 84\$000 | |
| 22 | Premios de bilhetes de loterias recolhidos ao cofre provincial..... | 60:321\$000 | |
| 23 | Cobrança da divida activa..... | 61:942\$500 | |
| 24 | Rendimento extraordinario..... | 108:514\$250 | |
| 25 | Imposto sobre os vencimentos..... | 38:000\$000 | |
| | | | <u>6.017:117\$060</u> |

TITULO II

DA DESPEZA

Art. 2.º Fica o presidente da provincia autorizado para despendere durante o exercicio de 1887 a quantia de.....

5.986:964\$340

distribuida da maneira seguinte :

Representação provincial

| | | | |
|---|---|-------------|-------------|
| 1 | Subsidio aos membros da Assembléa Legislativa Provincial..... | 85:500\$000 | |
| 2 | Indemnização para as despesas de viagem..... | 3:000\$000 | 88:500\$000 |

Secretaria da Assembléa

| | | | |
|---|--|-------------|-------------|
| 3 | Pessoal, inclusive a gratificação da 4ª parte do ordenado ao 1º official e ao porteiro, por terem mais de 30 annos de serviço..... | 36:400\$000 | |
| 4 | Publicação dos debates..... | 25:000\$000 | |
| 5 | Expediente, encadernação e compra de livros para a bibliotheca..... | 2:500\$000 | |
| 6 | Impressões..... | 500\$000 | |
| 7 | Salario dos serventes..... | 600\$000 | |
| 8 | Asseio da casa, despesas miudas a cargo do porteiro, e outras..... | 800\$000 | |
| 9 | Aluguel da casa..... | 3:000\$000 | 68:800\$000 |

Secretaria do governo

| | | | |
|----|--|-------------|-------------|
| 10 | Pessoal, inclusive a gratificação do secretario e a do official de gabinete..... | 59:033\$333 | |
| 11 | Expediente, inclusive o do gabinete, e jornal de um servente..... | 5:000\$000 | |
| 12 | Impressões de leis, relatorios e actos do governo | 10:000\$000 | |
| 13 | Publicação do expediente e actos do governo... | 6:000\$000 | 80:033\$333 |

Directoria da instrucção

| | | | |
|----|---|-------------|-------------|
| 14 | Pessoal..... | 32:600\$000 | |
| 15 | Expediente e jornal de um servente..... | 2:000\$000 | 34:600\$000 |

Directoria das obras publicas

| | | | |
|----|---|-------------|--------------|
| 16 | Pessoal..... | 99:200\$000 | |
| 17 | Expediente e concerto de instrumentos, inclusive 1:000\$ para compra de armarios do archivo.. | 3:000\$000 | |
| 18 | Aluguel da casa..... | 1:800\$000 | 104:000\$000 |

Directoria da fazenda

| | | | |
|----|--|--------------|--------------|
| 19 | Pessoal..... | 109:000\$000 | |
| 20 | Expediente, inclusive 800\$ destinados á compra de livros..... | 5:300\$000 | |
| 21 | Impressão do balanço, orçamento e relatorio do director..... | 3:900\$000 | |
| 22 | Ajuda de custo aos collectores empregados da directoria que forem inspecionarem os registros, e passagens aos fiéis pagadores e aos agentes de registro..... | 1:000\$000 | 119:200\$000 |

Juizo dos feitos

| | | | |
|----|---|-------------|--------------|
| 23 | Ordenados e gratificações..... | 10:600\$000 | |
| 24 | Porcentagem..... | 6:194\$250 | |
| 25 | Commissão de 2% que compete ao procurador fiscal, na forma do art. 103 da deliberação de 1 de Agosto de 1876..... | 287\$804 | 512:215\$387 |

Mesa provincial

| | | | |
|----|--|-------------|-------------|
| 26 | Ordenados e gratificações, inclusive a gratificação correspondente à 4ª parte do ordenado concedida ao escrivão por ter mais de 30 annos de serviço..... | 41:166\$666 | |
| 27 | Aluguel de casa..... | 2:400\$000 | |
| 28 | Expediente, jornal de um servente e outras despesas..... | 1:200\$000 | 44:766\$666 |

Collectorias

| | | | |
|----|-------------------|--------------|--------------|
| 29 | Porcentagens..... | 102:843\$432 | |
| 30 | Livros..... | 1:000\$000 | 103:843\$432 |

Agencias

| | | | |
|----|--|-------------|-------------|
| 31 | Ordenados e gratificações, inclusive o agente do registro de S. Manoel..... | 41:200\$000 | |
| 32 | Gratificação de 2\$ diarios a cada um dos vigias de Monte Alegre, Boa-Vista, Santa Cruz, Recreio e Santa Delphina, Miracema, Saudade, S. Joaquim, Tapirussú e Anta, e de 3\$ ao do Porto Novo do Cunha e Pirapetinga.. | 9:490\$000 | |
| 33 | Aluguel de casas, inclusive a do registro de S. Manoel..... | 10:358\$000 | |
| 34 | Livros e expediente..... | 500\$000 | 61:548\$000 |

Barreiras

| | | | |
|----|--|------------|-------------|
| 35 | Porcentagem aos cobradores de barreiras estabelecidas em estradas, pontes e barcas de passagem, inclusive a da ponte de ferro sobre o rio Parahyba, em Campos..... | 6:208\$952 | |
| 36 | Aluguel de casas para estas barreiras..... | 1:540\$000 | |
| 37 | Porcentagem aos cobradores das barreiras em que se cobra a taxa itineraria sobre o gado solto | 8:588\$600 | |
| 38 | Gratificações a vigias..... | 6:752\$500 | |
| 39 | Aluguel de casas para estas barreiras..... | 2:310\$000 | |
| 40 | Porcentagem aos cobradores das barreiras de pedagio e agentes de registros incumbidos da arrecadação da taxa itineraria sobre o gado solto..... | 210\$180 | |
| 41 | Despesas com o asseio e illuminação da ponte de ferro sobre o rio Parahyba, em Campos..... | 720\$000 | |
| 42 | Expediente e livros de talões..... | 500\$000 | 26:830\$232 |

Culto publico

| | | | |
|----|----------------------------------|-------------|-------------|
| 43 | Guizamentos de 121 parochos..... | 24:200\$000 | 24:200\$000 |
|----|----------------------------------|-------------|-------------|

Instrucção publica

Escola Normal

| | | | |
|----|---|-------------|-------------|
| 44 | Pessoal, inclusive 800\$ para remunerar os serviços do auxiliar da inspectoría..... | 19:000\$000 | |
| 45 | Expediente e jornal de um servente..... | 1:000\$000 | |
| 46 | Compendios para alumnos, e utensilios..... | 1:000\$000 | |
| 47 | Aluguel de casa..... | 2:400\$000 | |
| | | <hr/> | 23:400\$000 |

Instrucção primaria

| | | | |
|----|---|--------------|--------------|
| 48 | Ordenados e gratificações a 420 professores vitalícios, effectivos, e provisorios, inclusive os vencimentos dos dous professores das escolas annexas à Escola Normal; gratificação extraordinaria de 200\$ a cada um dos 53 professores que contam mais de 20 annos de serviço, na fôrma do art. 37 da deliberação de 1 de Agosto de 1876; augmento de 200\$ no ordenado de cada um dos 34 professores que contam mais de 25 annos de serviço, na fôrma do citado artigo; quarta parte do ordenado a 13 professores que contam mais de 30 annos de serviço; terça parte dos vencimentos de tres professores que contam mais de 35 annos de serviço; gratificação aos professores substitutos que forem nomeados em virtude do art. 48 da deliberação de 1 de Agosto de 1876, inclusive tambem a quantia necessaria para que sejam installadas as duas escolas creadas por lei em Cordeiros, no municipio de Cantagallo; a escola para o sexo masculino da Lage do Muriahé, municipio de Santo Antonio de Padua; a escola creada no Rodeio, municipio de Vassouras; a escola do sexo masculino no Porto do Fiuza, municipio de Campos; a escola do sexo masculino no logar «Olhos d'Agua», parochia de Nossa Senhora do Desterro de Quissamã; a escola do sexo feminino na freguezia da Lage do Muriahé, municipio de Santo Antonio de Padua; a escola do sexo masculino do Rio Grande, em Nova Friburgo; a escola do sexo feminino do Porto Velho do Cunha, no municipio do Carmo; a escola do sexo masculino em Santa Rita da Floresta, municipio de Cantagallo... | 560:000\$000 | |
| 49 | Subvenção a 200 escolas particulares de instrucção primaria que receberem alumnos pobres, na fôrma do art. 30 da citada deliberação, inclusive a quantia necessaria para que seja subvencionada a escola particular de Santa Adelaide, na cidade de Barra Mansa, e a da Barra Alegre, em S. José do Ribeirão, no municipio de Nova Friburgo, e a do Bom Jesus, na freguezia da Aparecida..... | 120:000\$000 | |
| | | <hr/> | 680:000\$000 |

| | | | |
|----|---|--------------|--------------|
| 50 | Despezas com as escolas nocturnas nas cidades de Nitheroy, Petropolis, Vassouras, Campos, Paraty e Angra dos Reis, villas de Itaborahy, Sapucaia, Saquarema, Rio Claro, Mangaratiba, Itaguahy e S. João do Principe, e freguezia de Ipiabas ; povoação da Barra do Pirahy ; e com as dos nucleos orphanologicos de Itanguá e Japuhya em Angra dos Reis, inclusive 600\$ para cada uma das escolas nocturnas das cidades de Macahé e Cabo Frio, e a quantia necessaria para installação de uma escola nocturna de instrucção primaria do sexo masculino, para adultos e menores na cidade de S. João da Barra..... | 10:810\$000 | |
| 51 | Ajuda de custo aos professores removidos.. | 1:000\$000 | |
| 52 | Aluguel de casas de escolas, inclusive 2:400\$ para dar-se 600\$ de aluguel de casa de residencia a cada um dos professores das escolas annexas á Escola Normal e aos que leccionam no proprio provincial da rua da Imperatriz..... | 176:000\$000 | |
| 53 | Custeio de 420 escolas em Nitheroy..... | 28:000\$000 | |
| 54 | Preparos para trabalhos de agulha..... | 4:500\$000 | |
| 55 | Utensilios e moveis para as 420 escolas..... | 14:000\$000 | |
| 56 | Impressão e aquisição de compendios para uso dos alumnos das escolas publicas e subvencionadas, inclusive a quantia necessaria para adquirir 1.000 exemplares do livro <i>Thesouro das Escolas</i> , do Dr. Antonio de Mello Muniz Maia, 1.500 exemplares do <i>Diccionario Grammatical</i> de Felisberto Rodrigues Pereira de Carvalho, e 1:000\$ para aquisição dos <i>Quadros Synopticos do Brazil</i> , por Firmino Bevilacqua..... | 14:000\$000 | |
| 57 | Lyceu de Campos..... | 8:000\$000 | |
| 58 | Despeza com os titulos dos membros do conselho de instrucção, superintendentes e inspectores de parochia ou districto..... | 200\$000 | 936:510\$000 |

Instrucção secundaria

| | | | |
|----|--|------------|------------|
| 59 | Ordenados e gratificações aos dous professores existentes..... | 2:900\$000 | |
| 60 | Gratificação ao professor de latim em Angra dos Reis..... | 800\$000 | 3:700\$000 |

Policia e segurança publica

| | | | |
|----|---|-------------|--|
| 61 | Para despezas de segurança publica, inclusive as que se fazem com o encarregado da machina lithographica..... | 4:400\$000 | |
| 62 | Conducção de presos de uns para outros municipios da provincia e despezas extraordinarias, inclusive as gratificações que o regulamento da Casa de Detenção de Nitheroy manda dar a alguns presos por serviços que prestam..... | 7:000\$000 | |
| 63 | Aluguel de casas para prisões..... | 5:774\$000 | |
| 64 | Vestuario e sustento dos presos pobres da Penitenciaria e Casa de Detenção da capital da provincia..... | 42:000\$000 | |
| 65 | Vestuario, sustento, dietas e medicamentos aos presos pobres das cadeas dos outros municipios..... | 40:000\$000 | |

| | | | |
|----|--|-------------|--------------|
| 66 | Luz, asseio das prisões e dos presos, inclusive a iluminação interna da Casa de Detenção de Nitheroy, expediente e outras despesas da mesma casa..... | 2:000\$000 | |
| 67 | Ordenados e gratificações aos empregados da Casa de Detenção de Nitheroy..... | 12:000\$000 | |
| 68 | Ordenados e gratificações aos empregados da Penitenciaria da provincia, a saber: Um director (que poderá acumular as funções e os vencimentos de medico)..... | 3:000\$000 | |
| | Um escrivão..... | 2:000\$000 | |
| | Um amanuense..... | 1:500\$000 | |
| | Um medico..... | 1:000\$000 | |
| | Um capellão..... | 1:000\$000 | |
| | Um fiel..... | 1:000\$000 | |
| | Um guarda mandante..... | 800\$000 | |
| | Cinco guardas, a 720\$000 cada um..... | 3:600\$000 | |
| 69 | Iluminação e asseio das prisões, expediente e outras despesas da Penitenciaria, inclusive o custeio dos oito combustores que estão no pateo da prisão, a despeza com duas pequenas officinas de sapateiro e alfaiate e a compra de alguns livros para os sentenciados..... | 3:000\$000 | 130:074\$000 |

Força publica

| | | | |
|----|---|--------------|--------------|
| 70 | Vencimentos dos officiaes e praças de pret, forragem, ferragem e curativo das cavalgaduras..... | 538:000\$000 | |
| 71 | Quarteis para os destacamentos, inclusive o aluguel de casa para quartel em Barra Mansa..... | 14:000\$000 | |
| 72 | Luz para os quarteis da capital e destacamentos..... | 5:000\$000 | |
| 73 | Transporte de destacamentos e praças em serviço..... | 15:000\$000 | |
| 74 | Medicamentos para os destacamentos e honorarios a medicos..... | 2:000\$000 | |
| 75 | Livros e papel para a escripturação..... | 3:000\$000 | |
| 76 | Remonta de cavallos..... | 7:000\$000 | |
| 77 | Compra de correame, armamento, arreios e concerto dos mesmos..... | 7:000\$000 | |
| 78 | Utensilios do rancho, cozinha e outros para os quarteis da capital e dos destacamentos.... | 6:000\$000 | |
| 79 | Funeraes de praças de pret..... | 1:800\$000 | |
| 80 | Despezas miudas..... | 1:000\$000 | |
| 81 | Idem com os concertos e substituição do material para o serviço de incendio..... | 1:800\$000 | 601:600\$000 |

Iluminação publica

| | | | |
|----|---|--|--------------|
| 82 | Custeio de 1205 combustores na capital da provincia, inclusive 10 para o logar das Neves, cinco para a rua do Riodades, no Fonseca, quatro para a travessa da Atalaia, entre as ruas da Atalaia e da Boa Vista, e tres na travessa de Santa Rosa..... | | 115:680\$000 |
|----|---|--|--------------|

Saude publica

| | | | |
|----|--|-------------|-------------|
| 83 | Pessoal do Instituto Vaccinico..... | 1:100\$000 | |
| 84 | Saneamento da cidade da Barra Mansa..... | 15:000\$000 | 16:100\$000 |

Obras publicas

| | | |
|--------|--|-------------|
| 85 | Melhoramentos, reparos e conservação de estradas de 1ª ordem : | |
| | 1 Santa Maria Magdalena ao Triumpho..... | 1:085\$000 |
| | 2 Idem a Macuco (1ª secção)..... | 1:642\$500 |
| | 3 Arrozal a Itaguahy..... | 6:043\$000 |
| | 4 Sapucaia à Aparecida..... | 425\$000 |
| | 5 Volta Redonda ao Amparo..... | 2:095\$000 |
| | 6 Vargem Alegre ao Turvo..... | 3:142\$000 |
| | 7 Aldéa da Pedra aos Tres Irmãos..... | 600\$000 |
| | 8 Nitheroy a Maricá..... | 3:942\$500 |
| | 9 Barra Mansa ao Bananal..... | 2:001\$250 |
| | 10 Sant'Anna de Macacú a Gaviões..... | 2:717\$500 |
| | 11 Belém ao Paty do Alferes (1ª secção)..... | 8:063\$925 |
| | 12 Divisa ao Passa Vinte..... | 2:800\$000 |
| | 13 Ubá ao Paty do Alferes..... | 1:750\$000 |
| | 14 Commercio à Venda da Vargem Grande..... | 3:300\$000 |
| | 15 Entre Rios a Bemposta..... | 4:908\$500 |
| | 16 Monnerat às Duas Barras..... | 5:135\$000 |
| | 17 Bom Jardim a S. José do Ribeirão..... | 2:986\$000 |
| | 18 Do Sumidouro à Cascata..... | 5:936\$000 |
| | 19 Para construir mais 8 kilometros da estrada de Ubá ao Paty do Alferes, a partir da fazenda de Tabuões..... | 22:000\$000 |
| | 20 Para a construcção de duas rampas e duas pequenas estações nos portos da barca de passagem do rio da villa da Barra de S. João..... | 4:000\$000 |
| 85 bis | Para reparos e conservação das mesmas estradas e de outras classificadas na 1ª ordem..... | 58:000\$000 |
| 86 | Reparos e melhoramentos das estradas de 2ª ordem : | |
| | 1 Barra Mansa à Boa Vista (1ª secção)..... | 14:700\$000 |
| | 2 Belém ao Bananal..... | 888\$700 |
| | 3 Macahé às Neves..... | 400\$000 |
| | 4 Tanguá ao cruzamento da estrada do morro dos Pregos..... | 4:200\$000 |
| | 5 Rio Grande ao Sumidouro..... | 1:840\$000 |
| | 6 Magé a Theresopolis..... | 6:193\$000 |
| | 7 Pedro do Rio à ponte do Fagundes..... | 910\$000 |
| | 8 Mendes ao Pocinho..... | 550\$000 |
| | 9 Rodeio à ponte de Simão Antonio..... | 660\$000 |
| | 10 Santo Eduardo à Barra do Pirapetinga..... | 1:200\$000 |
| | 11 Miracema à Lage..... | 650\$000 |
| | 12 Belém a S. José do Bom Jardim..... | 4:000\$000 |
| | 13 Juturnahya ao municipio de Cabo Frio..... | 4:000\$000 |
| | 14 De Mangaratiba a S. João do Principe..... | 8:000\$000 |
| | 15 Para os reparos da estrada da estação de Itatiaya a Sant'Anna dos Tocos a Arêas, no limite da provincia..... | 6:500\$000 |
| | 16 Para conservação da estrada do Triumpho à Ventania, em Santa Maria Magdalena..... | 4:443\$181 |
| 86 bis | Para os reparos e conservação das mesmas estradas e de outras classificadas na segunda ordem, inclusive as estradas do Arrozal à Luz e de Pinheiros ao Arrozal, a estrada do Batatal em Sant'Anna de Macacú; 6:000\$ para reparos da estrada que de Itaguahy vai à freguezia do Bananal, a qual será considerada de 2ª ordem, como acontece ao seu prolongamento, que termina na estação de Belém; 12:000\$ para os reparos da estrada que da Villa da Barra de S. João vai ao extremo do municipio; 20:000\$ para melhoramentos da estrada que communica a povoação de Santa Isabel do Rio Preto, em Valença, com a de S. Joaquim da Barra Mansa..... | 80:000\$000 |

| | | |
|--------|--|-------------|
| 87 | Construcção, reparos e conservação de pontes: | |
| | 1 Ponte do Souza sobre o rio Grande..... | 2:740\$000 |
| | 2 Idem do Tanguá..... | 320\$000 |
| | 3 Reconstrucção da ponte da Barra do Macabú... | 940\$000 |
| | 4 Ponte sobre o rio Grande, em Bom Jardim..... | 829\$000 |
| | 5 Idem do Teixeira, na 3ª secção da estrada do Arrozal a Itaguahy..... | 2:513\$700 |
| | 6 Idem do Turvo..... | 1:000\$000 |
| | 7 Idem sobre o rio Macabú e do Carocanga..... | 3:570\$000 |
| | 8 Idem do Girau..... | 11:685\$000 |
| | 9 Idem do Subaio..... | 2:490\$000 |
| | 10 Idem sobre o rio Magé..... | 630\$566 |
| | 11 Idem sobre o rio Pirahy, em frente à estação de Sant'Anna..... | 8:000\$000 |
| | 12 Idem sobre o rio S. João..... | 7:600\$000 |
| | 13 Pontes sobre o rio de Sebastiana..... | 2:000\$000 |
| | 14 Ponte do Calçado sobre o rio Preto..... | 2:829\$000 |
| | 15 Idem de Pau Grande, estrada do Paty a Ubá..... | 5:000\$000 |
| | 16 Reconstrucção da ponte sobre o rio Lambary, na estrada da Vargem Grande..... | 4:000\$000 |
| | 17 Para reparos da ponte sobre o rio Carangola, na villa de Itapiruna, em frente à estação da estrada de ferro do mesmo nome..... | 10:000\$000 |
| 87 bis | Para reparos e conservação de outras pontes e pontilhões, inclusive: ponte de Aguas Claras, na estrada de Correntezas, em Gaviões, municipio de Capivary; ponte da Ingahiba, no logar denominado — Furado — estrada de Mangaratiba a Angra dos Reis; ponte do Imbiú sobre o canal de Campos a Macahé, na estrada de Nitheroy a Campos..... | 30:000\$000 |
| 88 | Reparos e conservação de prisões: | |
| | 1 Cadêa da Barra Mansa..... | 2:766\$000 |
| | 2 Cadêa de S. João do Principe..... | 1:175\$000 |
| | 3 Cadêa de Campos..... | 40:000\$000 |
| | 4 Cadêa de Araruama (construcção), podendo o presidente, si julgar conveniente à provincia, comprar o predio que actualmente serve de cadêa, de propriedade particular..... | 10:000\$000 |
| | 5 Cadêa de Saquarema..... | 500\$000 |
| | 6 Concertos da cadêa na séde da freguezia de S. Pedro da Aldêa..... | 2:500\$000 |
| 88 bis | Para reparos e concertos de outras cadêas a que seja mister attender..... | 15:000\$000 |
| 89 | Para obras de reparos, construcção e reconstrucção de matizes: | |
| | 1 Matriz de Itaguahy..... | 568\$523 |
| | 2 Idem de Santa Thereza de Valença..... | 1:425\$250 |
| | 3 Idem de Sacra Familia do Tinguá..... | 379\$000 |
| | 4 Idem de S. José do Ribeirão..... | 12:090\$020 |
| | 5 Idem de Rezende..... | 4:500\$000 |
| | 6 Idem de Cordeiros..... | 220\$500 |
| | 7 Idem de S. Francisco de Paula de S. João da Barra..... | 1:709\$600 |
| | 8 Idem de S. José do Barreto, em Macahé..... | 6:990\$300 |
| | 9 Idem de Barra Mansa (cidade)..... | 2:053\$000 |
| | 10 Idem de Mangaratiba..... | 1:596\$000 |
| | 11 Idem de Friburgo..... | 156\$000 |
| | 12 Idem de S. Lourenço..... | 24:000\$000 |
| | 13 Idem do Arrozal..... | 2:550\$000 |
| | 14 Idem de Santa Maria Magdalena..... | 7:500\$000 |
| | 15 Idem de Cebolas..... | 10:740\$000 |
| | 16 Idem da Aldêa de S. Pedro..... | 15:336\$116 |
| | 17 Idem do Espirito Santo da Barra Mansa..... | 15:780\$000 |
| | 18 Idem de S. Gonçalo de Nitheroy..... | 999\$500 |
| | 19 Idem de S. João Baptista de Nitheroy..... | 1:019\$000 |
| | 20 Idem de Ponte Nova..... | 3:999\$278 |
| | 21 Idem de Monte Verde..... | 6:411\$112 |
| | 22 Idem de Nossa Senhora das Dôres de Macabú..... | 19:540\$000 |

| | | |
|----|--|-------------|
| 23 | Idem da Villa de Sapucaia..... | 10:000\$000 |
| 24 | Idem do Porto das Caixas..... | 5:319\$108 |
| 25 | Idem da Guia do Pacopahyba..... | 4:700\$000 |
| 26 | Idem de Itacurussá..... | 4:750\$000 |
| 27 | Idem S. José do Bomjardim..... | 5:045\$000 |
| 28 | Idem de Nossa Senhora do Amparo..... | 5:297\$157 |
| 29 | Idem de Santa Cruz dos Mendes (para construção)..... | 12:000\$000 |
| 30 | Idem de Nossa Senhora do Rosario dos Quatis.... | 8:165\$000 |
| 31 | Idem de Paraty..... | 3:182\$500 |
| 32 | Idem de Iguassú (para construção)..... | 10:000\$000 |
| 33 | Idem da cidade da Parahyba do Sul..... | 8:283\$000 |
| 34 | Idem de Nossa Senhora da Conceição de Macabú..... | 12:500\$000 |
| 35 | Idem de Nossa Senhora de Itamby (para começar a construção)..... | 6:000\$000 |
| 36 | Idem de S. João do Principe..... | 2:000\$000 |
| 37 | Idem de Capivary..... | 2:000\$000 |
| 38 | Idem de Ipiabas..... | 4:500\$000 |
| 39 | Idem de S. Vicente de Paulo (para construir dous altares e fazer a caiação)..... | 3:000\$000 |
| 40 | Idem de Campo Bello (construção)..... | 6:000\$000 |
| 89 | gr. Para reparos e conservação de outras matrizes..... | 3:000\$000 |
| 90 | Reparos e conservação de proprios provinciaes, manutenção de serviços creados e obras diversas: | |
| 1 | Construção de um muro de represa nos mananciaes da Garganta, em Petropolis..... | 900\$000 |
| 2 | Reparos do quartel do Corpo Policial..... | 24:000\$000 |
| 3 | Conservação dos encanamentos publicos de Nitheroy..... | 15:703\$200 |
| 4 | Conservação dos encanamentos publicos de Petropolis..... | 4:800\$000 |
| 5 | Passagem em canôa sobre o ribeirão das Lages..... | 600\$000 |
| 6 | Conservação dos jardins publicos de Nitheroy.... | 7:500\$000 |
| 7 | Melhoramentos e conservação das ruas, canaes, pontes, etc., de Petropolis..... | 20:000\$000 |
| 8 | Salario do guarda da Comporta da Olaria..... | 600\$000 |
| 9 | Chafariz da Boa Esperança..... | 3:619\$875 |
| 10 | Escolas de Cordeiros (construção)..... | 3:000\$000 |
| 11 | Escola municipal de Vassouras..... | 1:206\$814 |
| 12 | Escola do Subaio..... | 1:183\$063 |
| 13 | Para concertos e reparos urgentes do cães de Santa Luzia e Cruzeiro, em Angra dos Reis..... | 1:500\$000 |
| 14 | Para começar a construção do cemiterio em Angra dos Reis..... | 3:600\$000 |
| 15 | Para auxiliar a construção do cemiterio de Capivary..... | 1:900\$000 |
| 16 | Auxilio á Casa de Caridade de Maché para as obras do hospital..... | 5:000\$000 |
| 17 | Para encetar os trabalhos de canalização d'agua da villa do Carmo..... | 6:400\$000 |
| 18 | Para encetar a canalização do rio Bengalas.... | 6:400\$000 |
| 19 | Auxilio á Camara de Macahé para a construção do cães..... | 5:000\$000 |
| 20 | Construção do cemiterio da Barra do Pirahy.... | 10:000\$000 |
| 21 | Idem idem de Carapebús..... | 4:000\$000 |
| 22 | Cemiterio da freguezia de Santo Antonio de Padua..... | 6:000\$000 |
| 23 | Auxilio á Camara de Cantagallo para construir as obras de canalização do correjo que atravessa a cidade..... | 5:000\$000 |
| 24 | Auxilio á Camara da Magdalena para construção do cemiterio..... | 6:500\$000 |
| 25 | Para murar-se o cemiterio publico da cidade de Paraty, em cumprimento da lei n. 1718 de 1872..... | 3:000\$000 |

| | | | |
|--------|--|-------------|--------------|
| 26 | Para esgoto e abastecimento d'agua à cadêa da cidade da Parahyba do Sul..... | 4:000\$000 | |
| 27 | Auxilio à Camara da Parahyba para conclusão das obras do caes do rio Parahyba..... | 5:000\$000 | |
| 90 gr. | Para reparos e conservação de proprios provincias e serviços diversos..... | 18:000\$000 | 879:814\$238 |

Estrada de ferro de Cantagallo e ramal do Rio Bonito

| | | | |
|----|---|--------------|----------------|
| 91 | Pessoal do custeio..... | 665:200\$000 | |
| 92 | Material do custeio..... | 358:000\$000 | |
| 93 | Obras novas, aquisição de materiaes e despezas eventuaes..... | 140:000\$000 | |
| 94 | Fiscalização das obras do ramal do Rio Bonito... | 6:000\$000 | 1.169:200\$000 |

Subvenção a empresas

| | | | |
|----|---|-------------|-------------|
| 95 | Subvenção à empresa de um vapor de reboque no porto de S. João da Barra..... | 12:000\$000 | |
| 96 | Idem idem no rio Habapoana..... | 10:000\$000 | |
| 97 | Idem de 500\$ mensaes à empresa de barcas de vapor que obrigar-se a manter a navegação regular entre a Côte e o porto da Piedade | 6:000\$000 | |
| 98 | Auxilio à empresa de vapores que fazem navegação entre os portos de Sepetiba e Paraty, tocando nos de Angra dos Reis, Mangaratiba e Itacurussá, enquanto derem pelo menos dez viagens por mez, nos termos do art. 28 da lei n. 2742 de 15 de Novembro de 1884.... | 14:400\$000 | 42:400\$000 |

Divida passiva da provincia

| | | | |
|-----|---|--------------|--------------|
| 99 | Juros de 11.242 apolices do valor nominal de 500\$ cada uma que existem em circulação, inclusive 708 dadas em pagamento de parte da construcção do ramal da estrada de ferro de Cantagallo ao Rio Bonito..... | 337:260\$000 | |
| 100 | Juros de 14.373 apolices do valor nominal de 200\$ cada uma que existem em circulação..... | 172:500\$000 | |
| 101 | Juros de mais 4 apolices, tambem no valor nominal de 200\$ que ainda têm de ser dadas em pagamento para final liquidação da compra da estrada de ferro da Companhia Ferro-Carril Nitheroyense..... | 48\$000 | |
| 102 | Idem de 6 % de quantias tomadas por emprestimo..... | 110:300\$000 | 620:108\$000 |

Pessoal inactivo

| | | | |
|-----|-----------------------------|--------------|--------------|
| 103 | Empregados aposentados..... | 106:638\$034 | |
| 104 | Professores jubilados..... | 54:259\$292 | |
| 105 | Reformados..... | 62:449\$032 | 223:346\$358 |

Subsidio ás camaras municipaes

| | | | |
|-----|---|-------------|-------------|
| 106 | Subsidio ás camaras municipaes, fazendo-se distribuição igual á que fez o art. 2º, § 76 da lei n. 2171 de 21 de Dezembro de 1875 e contemplando-se tambem as camaras de Santo Antonio de Padua e do Carmo com 3:200\$ cada uma..... | 50:000\$000 | 50:000\$000 |
|-----|---|-------------|-------------|

Despezas diversas

| | | | |
|-----|---|--------------|----------------------------|
| 107 | Arrendamentos e fóros de terrenos..... | 142\$740 | |
| 108 | Telegrapho electrico, pessoal e expediente..... | 650\$000 | |
| 109 | Luz e asseio do corpo da guarda da Directoria da Fazenda..... | 200\$000 | |
| 110 | Substituição de empregados..... | 3:000\$000 | |
| 111 | Restituição de impostos cobrados em annos anteriores..... | 3:000\$000 | |
| 112 | Despezas eventuaes..... | 3:000\$000 | |
| 113 | Pagamento a credores de exercicios findos, dentro dos creditos votados nas differentes verbas das leis do orçamento dos respectivos exercicios..... | 200:000\$000 | |
| 114 | Despezas com o preparo das causas e execuções da fazenda provincial, comprehendendo as despezas feitas por intermedio do procurador fiscal, com escripturas, processos de insinuações e outras diligencias judiciaes..... | 7:000\$000 | |
| 115 | Subvenção aos nucleos agricolas orphanologicos de Angra dos Reis, em execução da lei n. 2647 de 4 de Novembro de 1882..... | 2:400\$000 | |
| 116 | Porcentagem pela arrecadação dos bens do evento e restituição destes..... | 84\$000 | |
| 117 | Acquisição de paramentos e alfaias, inclusive 800\$ para paramentos da igreja matriz de Santo Antonio de Padua..... | 15:000\$000 | |
| 118 | Subvenção pelo producto liquido de quatro loterias em beneficio das casas de caridade da provincia; pensões do Instituto dos Surdos-Mudos, devendo o hospital de S. João Baptista de Nitheroy entrar na distribuição do producto, sem prejuizo da loteria consignada pela lei n. 1676 de 21 de Dezembro de 1871, art. 1º, § 2º..... | 104:800\$000 | |
| 119 | Gratificação ao pastor protestante de Nova-Friburgo..... | 600\$000 | |
| 120 | Restituição ao Dr. José Antonio Porto Rocha, ex-flador do ex-collector de Cabo-Frio, João Anastacio Lopes Junior, de multas provenientes da perda de porcentagem sobre o saldo de 3:114\$306 que o ex-collector deixou de recolher aos cofres provinciaes no prazo fixado..... | 430\$287 | |
| 121 | Restituição a Manoel Vieira de Moraes, outr'ora Manoel José Vieira, da quantia que pagou na Collectoria de Nova-Friburgo em 3 de Abril de 1879 pela licença de vender e permutar escravos nesta provincia, sendo tal pagamento considerado em duplicata, visto ter nesse mesmo dia pago igual quantia na Collectoria de Nitheroy..... | 1:000\$000 | |
| 122 | Restituição de premios de bilhetes de loterias recolhidos ao cofre provincial..... | 60:321\$000 | |
| | | <hr/> | 401:628\$027 |
| | | | <hr/> 5.986:964\$340 <hr/> |

Nota

| | |
|--|--------------|
| Entre a receita, de 6.017:117\$060, e a despesa, 5.986:964\$340, verifica-se o saldo de 30:152\$720. | |
| Attendendo-se, porém, a que, por um orçamento extraordinario, autorizou a citada lei n. 2841, no art. 8º, a presidencia a fazer operações de credito, inclusive emissão de apolices da divida publica da provincia para pagar, além de despesas ainda não conhecidas, a garantia de juros á Companhia da Estrada de Ferro de Santa Isabel do Rio Preto até.... | 266:000\$000 |
| As duas letras, que se vencem neste anno, aceitas a favor do Barão de Nova-Friburgo, pela compra da Estrada de Ferro de Cantagallo..... | 239:820\$000 |
| E ao Banco Rural e Hypothecario, em virtude do acórdão em Relação de 4 de Dezembro de 1885, confirmado pelo do Supremo Tribunal de Justiça de 7 de Agosto de 1886..... | 150:632\$180 |
| | <hr/> |
| Ter-se-ha em vez do saldo de 30:152\$720, um deficit de | 626:299\$460 |

Contadoria da Directoria da Fazenda da provincia do Rio de Janeiro, 28 de Fevereiro de 1886.— *João Christino da Silva.*

INFORMAÇÃO N. 2

S. Paulo

S. PAULO

Palacio do governo da provincia de S. Paulo em 20 de Abril de 1887.

Illm. e Exm. Sr.—Tenho a honra de transmittir a V. Ex., em cumprimento do aviso circular de 6 de Novembro do anno passado, a exposição apresentada pelo Thesouro Provincial, que contém todas as informações exigidas no mesmo aviso.

Para complemento deste trabalho e para maiores esclarecimentos, incluo um estudo sobre os impostos provinciaes, organizado em 1885 pelo contador do Thesouro, e sobre o assumpto julgo dever expender algumas observações.

Do quadro n. 1 consta que em tres exercicios deram-se *deficits*, sendo no de 1876-1877 na importancia de 2.053:000\$001; no de 1882-1883, de 163:763\$042 e no ultimo exercicio de 1885-1886, de 261:187\$538.

O enorme *deficit* de 1876 - 1877 explica-se pelos grandes empreendimentos realizados pelo governo provincial, como sejam: a construcção de um vasto edificio em que funcionam o Thesouro Provincial, a Directoria Geral de Obras Publicas e as Collectorias; a abertura das ruas que formara a circumvalação da capital; a restauração e grandes melhoramentos do Hospicio de alienados e muitas outras obras de utilidade e embelezamento desta cidade.

O *deficit* do ultimo exercicio explica-se pela pequena safra de café e pela baixa do preço deste producto, que, além de trazer como consequencia a diminuição da renda, concorreu para a escassez da receita de tres companhias de estrada de ferro subvencionadas, e assim vieram onerar o orçamento.

Convem notar que, ficando a receita orçada áquem da realizada, na importancia de 365:500\$142, como consta do quadro n. 2, entretanto o *deficit* é representado pela mencionada quantia de 261:187\$538.

O presente exercicio, segundo o calculo do Thesouro, deverá ser encerrado com o *deficit* de 252:248\$045; mas nutro a convicção de que tal calculo não se realizará ou, pelo menos, não attingirá áquella quantia.

O quadro n. 5 dá a conhecer a importancia da despeza com a immigração. A este respeito, cumpre-me deixar consignado que, desde Abril do anno passado até esta data, entraram na provincia 16.465 immigrants, numero que nunca fôra attingido e cuja consequencia foi grande augmento de despeza.

O quadro n. 8 explica o movimento da divida passiva da provincia. As apolices emittidas, no valor de 1.200:000\$, representam um auxilio á Companhia Itnana, que, em virtude de contrato

com o governo provincial, as vai proporcionalmente resgatando, na razão de sua renda. Como consta do mesmo quadro, foram resgatadas 14 no exercício de 1885-1886, e no presente exercício vão ser resgatadas mais 33.

A divida fluctuante diminuiu na importancia de 25:000\$000, por causa de um pagamento realizado no mez findo, de modo que, em vez de 465:000\$000, é de 440:000\$000.

Deus Guarde a V. Ex.—Ilm. e Exm. Sr. Conselheiro Barão de Cotegipe, dignissimo Presidente do Conselho de Ministros.— *Barão de Parnahyba.*

Thesouro Provincial.— N. 406.— S. Paulo, 20 de Abril de 1887.

Ilm. e Exm. Sr.— Dando cumprimento ao que me foi determinado por V. Ex. em portaria n. 391 de 12 de Novembro do anno passado, tenho a honra de enviar a V. Ex. o incluso trabalho organizado pelo contador deste Thesouro para satisfazer a exigencia de S. Ex. o Sr. Presidente do Conselho de Ministros, em aviso-circular de 6 do mesmo mez e anno.

Pela leitura que fiz do mencionado trabalho estou de accôrdo com o que nelle expõe o contador, demonstrando ahi, bem como nos oito quadros que lhe estão annexos, o estado financeiro da provincia e todos os quesitos constantes da ordem de V. Ex.

Deus Guarde a V. Ex.—Ilm. e Exm. Sr. Barão de Parnahyba, dignissimo presidente da provincia.— O inspector, *José Joaquim Cardoso de Mello.*

Ilm. Sr. Dr. Inspector.— Cumprindo o que por V. S. me foi determinado por despacho de 20 do mez proximo findo, exarado na portaria do governo da provincia n. 391 de 12 do mesmo mez, para satisfação do que lhe foi requisitado em aviso-circular expedido em 6 desse mez por S. Ex. o Sr. Conselheiro Presidente do Conselho de Ministros, tenho a honra de offerecer a V. S. nesta exposição, acompanhada das respectivas demonstrações, as informações exigidas.

Como V. S. sabe, o systema de contabilidade adoptado neste Thesouro é o do anno financeiro, principiando em 1 de Julho de um anno, e finalizando a 30 de Junho do anno seguinte, havendo além disso o periodo adicional de quatro, tres ou dous mezes, conforme as determinações da lei. No periodo adicional, porém, sómente se pagam as despesas pertencentes ao exercicio que o não foram até 30 de Junho; escripturando-se no exercicio novo a receita de impostos lançados, que ficou em divida do exercicio anterior, sob o titulo — Cobrança da divida activa —, por não haver nesta provincia, como dá-se na administração da Fazenda Geral, o semestre adicional para a arrecadação da receita dessa procedencia e sua escripturação nos respectivos titulos.

As informações que vou sujeitar á apreciação de V. S. baseam-se no systema exposto, e nesse sentido vou responder aos *itens* da mencionada portaria.

1º

Quaes forama receita e despesa da provincia e seu saldo ou deficit no exercicio de 1876-1877

Dos quadros numeros 1 a 3, que se acham juntos, verá V. S. qual a receita arrecadada nos exercicios de 1876-1877 ao ultimo encerrado de 1885-1886, comparada com a despesa realizada nesses exercicios com os respectivos saldos ou *deficits*.

Em relação ao exercicio de 1876-1877, a que se refere a pergunta :

| | |
|----------------------------|-----------------------|
| Foi a receita orçada..... | 2.433:052\$000 |
| Idem a despesa fixada..... | <u>2.544:149\$875</u> |
| <i>Deficit</i> | <u>111:097\$875</u> |
| A receita arrecadada..... | 2.070:721\$661 |
| A despesa realizada..... | <u>4.076:021\$662</u> |
| <i>Deficit</i> | <u>2.005:300\$001</u> |

Comparando:

| | |
|-------------------------------|-----------------------|
| A receita orçada..... | 2.433:052\$000 |
| Com a receita arrecadada..... | <u>2.070:721\$661</u> |
| Menor arrecadação..... | <u>362:330\$339</u> |
| A despesa fixada..... | 2.544:149\$875 |
| Com a despesa realizada..... | <u>4.076:021\$662</u> |
| Maior despesa..... | <u>1.532:071\$787</u> |

2º

Qual a divida passiva da provincia, fundada e fluctuante e a taxa de juros no mencionado exercicio de 1876-1877

Como V. S. se dignará ver do quadro tambem junto, n. 4, era em 30 de Junho de 1877 de 3.660:808\$397 o total da divida passiva da provincia por letras a favor de diversos e por apolices, sendo aquella na importancia de 2.660:808\$397 e a de apolices na de 1.000:000\$000. As taxas dos juros das letras, naquelle exercicio, eram de 7 e 8 % e a dos juros de apolices de 6 %.

Do mesmo quadro V. S. se dignará ver todo o movimento da divida passiva em letras, conta corrente e apolices desde 1875-1876 até 31 de Outubro deste anno, donde se verifica ser a divida nessa data de 2.513:145\$469, sendo :

| | |
|------------------------------------|----------------|
| Dinheiro em conta corrente..... | 862:145\$469 |
| Em letras a favor de diversos..... | 465:000\$000 |
| Em apolices provinciaes..... | 1.186:000\$000 |

Pela simples inspecção do alludido quadro se conhece, exercicio por exercicio, a importancia da emissão e resgate.

Quaes os impostos creados pela Assembléa Provincial, de 1º de Janeiro de 1878 a 31 de Dezembro de 1885, que ainda figuram nos orçamentos, e seu producto

Para responder a este quesito, fiz um breve estudo sobre cada um dos impostos que constituem a renda commum da provincia, e desse estudo, que em seguida transcrevo, se evidencia que poucos foram os impostos propriamente creados de 1º de Janeiro de 1878 até 31 de Dezembro de 1885.

Muitos ou quasi todos foram alterados, sendo elevadas ou diminuidas as respectivas taxas e essas alterações constam do estudo a que me refiro.

Em relação ás sommas que annualmente têm produzido esses impostos, acham-se demonstrados no quadro junto das rendas provinciaes, por exercicios.

Direitos de sahida — 4 %.— Creado por lei n. 4 de 12 de Março de 1835.— Arroz pilado (reducção a 2 %), arts. 37 e 48 da lei n. 86 A, de 1881.

Taxa da ponte de embarque.— Creado por lei n. 10 de 7 de Maio de 1851. Elevou a 1/3 real no café, e 1 real nos outros generos (lei n. 52 de 4 de Maio de 1882, art. 19).

Despacho de embarcações.— Creado por decreto geral de 8 de Junho de 1831 e lei provincial de 16 de Março de 1846, reformou o imposto, dando nova base para a arrecadação, e o art. 26 da lei n. 94 de 20 de Abril de 1885 sujeitou ao pagamento embarcações de menos de 100 toneladas que delle estavam isentas (lei n. 86 A, de 25 de Junho de 1881, arts. 5º a 8º).

Decima de legados e heranças.— Creado pelos alvarás de 17 de Junho de 1809 e 2 de Outubro de 1811 e lei provincial n. 40 de 23 de Março de 1844.— Lei n. 86 A, citada, arts. 23, 24 e 40, § 4º *in fine*.— Determinou que pagasse 25 % o producto das heranças que tiverem de sahir para fóra do Imperio.

Decima de usufructo.— Creado por lei n. 156 de 29 de Abril de 1880.— Lei n. 156 de 29 de Abril de 1880, art. 2º das disposições permanentes separou do imposto supra — decima de legados e heranças — as taxas de 3 e 4 1/2, elevando-as a 5 e 7 1/2.

Matricula especial de escravos.— Creado por lei n. 1 de 23 de Janeiro de 1881.— Por escravo entrado na provincia 2:000\$ e 1:000\$ de multa além da taxa na falta de matricula.

Meia siza de escravos (alvará de 3 de Junho de 1809, art. 3º, e lei provincial n. 17 de 26 de Março de 1840, arts. 34 e 37).— Lei n. 22 de 5 de Maio de 1877, art. 6º — Disposições permanentes.— Sendo de 30\$ a taxa, foi elevada a 40\$000.

Novo imposto de animaes (cartas régias de 16 de Dezembro de 1755 e 22 de Março de 1766).— Lei n. 86 A, de 1881, e 129 de 17 de Julho de 1881, e a lei n. 124 de 28 de Março de 1886 tambem alterou o modo da cobrança.

Determinou que se pagasse :

| | |
|------------------------|--------|
| Por besta..... | 2\$000 |
| Por cavallo..... | 1\$500 |
| Por egua..... | 1\$000 |
| Por animal vaccum..... | \$500 |

Este imposto é pago pelos animaes que vem á feira em Sorocaba.

Taxa das barreiras (lei n. 11 de 24 de Março de 1835.) — Arts. 17 e 18 da lei n. 86 A, de 1881, alteraram as taxas, determinando o pagamento :

| | |
|---|--------|
| Por animal cavallar ou muar, passando solto..... | \$300 |
| Por animal cavallar ou muar, passando montado..... | \$500 |
| Por animal cavallar ou muar, passando com cargueiro..... | \$400 |
| Por animal vaccum, passando solto..... | \$400 |
| Por animal vaccum, puxando carro..... | \$300 |
| Por qualquer outro quadrupede, passando solto ou preso..... | \$240 |
| Por carro, carreta ou carretão de eixo movel..... | 3\$000 |
| Por carro, carreta ou carretão de eixo fixo..... | 2\$000 |

Estas taxas foram alteradas pelo art. 13 §§ 2º e 3º da lei de orçamento vigente (n. 124 de 28 de Maio de 1886).

Imposto de transporte ou transito (lei n. 73 de 26 de Abril de 1872, art. 3º).—E' imposto substitutivo da taxa de barreiras que existiam nas estradas convergentes das estradas de ferro.—

Lei n. 22 de 5 de Maio de 1877, art. 3º — Disposições transitórias — mandaram cobrar 10 % sobre o valor do frete ou passagem ; foi, porém, alterado pela lei n. 86 A, de 1881, art. 21, e pelas posteriores leis de orçamento, estabelecendo uma taxa para os generos e mercadorias e passagens de cada classe das tarifas ; não podendo exceder de 20 % do valor do frete, como determinou o art. 40 da lei n. 124 de 28 de Maio de 1886.

Imposto predial (alvará de 27 de Junho de 1808). — Tinha por base o valor predial superior a 1:000\$, pagando o proprietario 1\$ por 1:000\$000.

Foi alterada pelos arts. 10 a 15 da lei n. 86 A, de 1881, a base do imposto, passando a cobrar-se uma taxa proporcional sobre o valor locativo dos predios nas cidades e villas da provincia.

Essa taxa é de 3 %, adicionando-se na capital, no exercicio de 1885-1886, 2 % para o serviço de esgotos, e no de 1886-1887 mais 2 % para o mesmo fim.

Companhias equestres (lei n. 31 de 7 de Maio de 1877). — E' de 30\$ de cada espectaculo, sendo de 50\$ a multa, na falta de pagamento. Lei n. 52 de 4 de Maio de 1882, art. 16. Ficou reduzido a 15\$ o imposto pelo art. 47 da lei n. 124 de 28 de Maio de 1886.

Imposto sobre escravo empregado na lavoura. — Creado pelo art. 1º da lei n. 26 de 28 de Março de 1884, sendo de 3\$ o imposto, e com applicação ao serviço de immigração, foi reduzido a 1\$ pela lei n. 19 de 5 de Março de 1885 ; mandando-se restituir a differença entre esta e aquella taxa.

Imposto sobre escravo não empregado na lavoura. — Creado pela mesma lei n. 26 de 28 de Março de 1884, art. 1º, sendo de 5\$ o imposto com applicação ao fundo de emancipação, foi reduzido a 2\$ pelo art. 2º da citada lei n. 19 de 5 de Março de 1885, mandando restituir a differença entre esta e aquella taxa.

Tanto este, como o imposto anterior, são hoje renda ordinaria da provincia.

Emolumentos. — Creado pelo art. 36 da lei n. 35 de 16 de Março de 1836. — Foi modificado por diversas leis, estando em vigor a tabella n. 2 a que se refere o art. 16 da lei n. 86 A, de 25 de Junho de 1881, arts. 8º, 36 e 37, com as alterações da lei n. 52 de 4 de Maio de 1882, lei n. 92 de 17 de Maio de 1883, art. 13, e lei n. 59 de 25 de Abril de 1884, art. 14.

Novos direitos por diversas mercês. — Este imposto era arrecadado sob o titulo — Emolumentos — ; mas a lei n. 86 A, de 25 de Junho de 1881, no art. 16, separando deste titulo, deu-lhe aquella denominação para a cobrança que se faz das nomeações de empregados provinciaes e outras mercês concedidas pelo governo provincial. — Não foi propriamente uma criação de imposto, e sim uma nova denominação com alteração em algumas taxas, que antes da lei citada se cobravam como — Emolumentos.

Está em vigor a tabella citada com as alterações determinadas pelo art. 9º da lei n. 52 de 4 de Maio de 1882 e pelo art. 13 da lei n. 92 de 17 de Maio de 1883.

Taxa adicional. — Creado este imposto pelo art. 5º das disposições transitórias da lei n. 22 de 5 de Maio de 1877, mandado continuar pelo art. 9º das mesmas disposições da lei n. 156 de 29 de Abril de 1880. A taxa é de 20 % sobre todos os impostos.

A lei n. 86 A, de 25 de Junho de 1881, no art. 28, deu algumas isenções desta taxa, e declarou que sobre o café seria de 10 % ; mas a lei n. 47 de 18 de Abril de 1882 mandou eliminar dita taxa de 10 % sobre o café. A lei n. 33 de 9 de Março de 1882, bem como a de n. 52 de 4 de Maio de 1882 e ainda a de n. 59 de 25 de Abril de 1884, conservaram as isenções anteriores, dando outras.

Os impostos não sujeitos a esta taxa são actualmente os seguintes:

Todo e qualquer imposto sobre café ;
Taxa da ponte de embarque em Santos.

4º

Quaes as novas despesas autorizadas no mesmo periodo e sua importancia annual, verba por verba

Não pôde deixar de referir-se a pergunta feita neste quesito sinão ás verbas de despeza commum das diversas leis de orçamento, que foram promulgadas depois da que vigorou no exercicio de 1876-1877 até a do exercicio de 1885-1886, comparadas entre si as respectivas importancias.

Muitas são as despesas de caracter provisorio que foram e continuam a ser decretadas, quer por leis especiaes fóra do orçamento, quer pelas disposições das mesmas leis do orçamento. A especificação dessas despesas importaria uma longa relação de todas as leis que as têm autorisado.

Antes da promulgação da lei n. 6 de 13 de Março de 1878, todas as despesas de caracter extraordinario provisorio ou eventual, quer decretadas por leis especiaes, quer pelas disposições geraes dos orçamentos, eram autorizadas pelo governo e escripturadas pelo Thesouro Provincial sob o

titulo — Despesas por disposições legislativas —, sendo annexa ao respectivo balanço annual a respectiva tabella em que essas despesas eram discriminadas. Depois da lei n. 155 de 29 de Abril de 1880 (lei de orçamento do exercicio de 1880-1881, por isso que a lei n. 22 de 5 de Maio de 1877 vigorou nos exercicios de 1877-1878 a 1879-1880), as despesas de caracter extraordinario provisorio ou eventual passaram, de accordo com a legislação respectiva, a ser feitas e escripturadas sob o titulo — Despesas por creditos especiaes —, que a Assembléa Provincial, a quem eram submettidas, approvava annualmente.

Tambem, em relação a algumas verbas das leis do orçamento, têm accrescido despesas autorizadas por creditos supplementares, de accordo com as autorisações legislativas. Essas despesas referem-se ás verbas do orçamento para as quaes não se pôde prever a importancia exacta da despesa, por se referirem essas verbas á alimentação, sustento, vestuario e curativo de educandas do seminario, dos alienados recolhidos ao hospicio, dos presos pobres recolhidos ás diversas cadeas da provincia, ao accrescimento da porcentagem aos exactores pelo accrescimento da renda e as que se fazem, por conta da verba força publica, com o transporte, tratamento e differença de soldo das praças do exercito que seguem para o interior em auxilio de autoridades policiaes, nos termos da decisão geral de 17 de Julho de 1862.

Accresceram ainda ás verbas do orçamento os seguintes serviços :

Instrução publica.—A despesa resultante da criação de novas cadeiras, em numero consideravel, a partir de 1 de Janeiro de 1878; a criação da Escola Normal, que foi creada em 1874 e suspensa em 1878, para ser novamente creada em 1880 ; o accrescimento de vencimentos de diversos professores habilitados pela Escola Normal, já em virtude da lei que creou a escola, já em virtude de leis especiaes equiparando alguns professores aos formados pela mesma escola.

Força publica.— A despesa resultante com o augmento de força, criação das companhias de urbanos na capital. Santos e Campinas, estando extinctas estas duas ultimas, a secção de bombeiros e policia local. Esta despesa varia annualmente em vista da promulgação da lei de força.

Serviço de immigração.— Este serviço, que é novo e datando de 1881, tem ultimamente tomado grande incremento. A principio, como serviço extraordinario, era feito por creditos especiaes, depois passou a ser feito como despesa ordinaria e como tal incluída no orçamento até o exercicio vigente. No proximo futuro exercicio de 1887-1888, passou elle a considerar-se como despesa extraordinaria, com excepção da que diz respeito ao pessoal da Inspectoria Geral de Immigração, que continúa a ser despesa ordinaria.

Auxilio á policia.— Em consequencia da exiguidade da quota distribuida a esta provincia pelo governo geral, para as despesas secretas da policia, despesas aliás necessarias e que annualmente avultavam com o desenvolvimento da provincia, a assembléa provincial, a partir do exercicio de 1879-1880 até ao exercicio de 1882-1883, consignou nas leis orçamentarias a verba de 3:000\$ para as despesas com as diligencias policiaes na capital e no interior da provincia. Cessou, porém, essa consignação especial a partir do exercicio de 1883-1884, correndo as despesas de tal natureza por conta da consignação de diversas despesas da verba — Força publica. No exercicio vigente, e nos termos do art. 48 da lei n. 124 de 28 de Maio de 1886, a despesa mencionada corre, até a quantia de 3:000\$, por conta do auxilio concedido pelo governo geral para a força policial. Esta despesa, porque cessou a distribuição do auxilio por parte do governo geral, terá de correr no exercicio futuro por verba especial consignada na nova lei do orçamento.

Catechese de indios.— Para este serviço de caracter geral, e para que elle se desenvolvesse na provincia, tem a assembléa provincial consignado a quota de 1:000\$000. Essa consignação deu-se do exercicio de 1879-1880 em diante até 1882-1883. No actual exercicio, pelo art. 32 da lei n. 124 de 28 de Maio de 1886, foi o governo da provincia autorizado a despender até a quantia de 6:000\$ com o serviço da catechese na comarca de Lençóes, especialmente na parte dos Campos Novos de Paranapanema.

Instituto de educandos artifices.— Este estabelecimento, creado pelas leis ns. 26 de 1869 e 48 de 1874, para a educação profissional de meninos orphãos, cessou de existir, por falta de quota no orçamento, a partir do exercicio de 1883-1884. Parte dos educandos do estabelecimento passaram para o Instituto de D. Anna Rosa, mantido por uma associação particular. Cessou, pois, a despesa com este serviço a partir do exercicio referido.

Instituto vaccinico.— Tambem de caracter geral esta despesa, a assembléa provincial, em diversos annos, até ao exercicio de 1867-1868, consignou quota especial para este serviço e para o Instituto Provincial regido por um regulamento especial, desapparecendo a quota especial das leis do orçamento até ao exercicio de 1885-1886, no qual de novo foi consignada. Com a criação nesta provincia da Junta de Hygiene Publica, desappareceu esta verba do orçamento vigente.

São estes os serviços nos quaes deram-se despesas novas no periodo de 1 de Janeiro de 1878 até 31 de Dezembro de 1885. O augmento que se nota em outras, provém das reformas que têm sido feitas nas diversas repartições provinciaes e o augmento de vencimentos concedidos por leis especiaes a diversos funcionarios. Na verba — Obras publicas — variam annualmente as despesas ; e, seria longo, si não difficil enumerar um por um todos os serviços ou obras em que é empregada a quota consignada nos orçamentos para obras publicas. Da mesma fórma seria longo determinar especificamente todas as leis ou occurrencias que annualmente influíram para o accrescimento ou diminuição da despesa provincial. Essas occurrencias vão em resumo expostas.

Qual o estado actual da provincia em relação á receita e despesa e á sua divida passiva

Com os quadros juntos demonstro a despesa fixada para o actual exercicio de 1886-1887, comparada com a realizada no primeiro semestre do mesmo exercicio, bem como a receita orçada com a arrecadada no mesmo periodo.

| | |
|--|---------------------|
| Vê-se, pelo simples exame da lei do orçamento, que, tendo sido fixada pela assembléa provincial a despesa ordinaria da provincia em..... | 4.533:146\$040 |
| foi, entretanto, orçada a receita em..... | 4.416:700\$000 |
| d'onde resultava um <i>deficit</i> de..... | <u>166:446\$040</u> |

Este *deficit* teria de augmentar consideravelmente com a importancia de despezas extraordinarias autorizadas por disposições especiaes contidas na propria lei do orçamento e que não haviam sido levadas ao computo das despezas ordinarias.

Sucederam, porém, dous factos que muito contribuíram para o equilibrio das finanças da provincia. Um — o augmento espantoso que tem tido a arrecadação do imposto—Direitos de salida — e dos outros titulos de receita que com aquelle se prendem, devido ao grande augmento de produção do nosso principal genero de cultura — o café — e o seu elevado preço nos mercados consumidores. Outro — a escrupulosa economia ordenada pelo governo e observada pelo Thesouro no que concerne á despesa provincial, deixando o governo de dar execução a diversas autorisações, cuja precisão e urgente necessidade não tenha sido claramente demonstrada.

| | |
|--|-----------------------|
| Assim, tendo sido realizada a despesa, durante o primeiro semestre do corrente exercicio, pelas verbas do orçamento na importancia de..... | 1.972:527\$717 |
| e por creditos especiaes na de..... | 548:092\$169 |
| | <u>2.520:619\$886</u> |

| | |
|---|-----------------------|
| presume-se sob os mesmos titulos despender, no 2º semestre do corrente exercicio, a importancia de..... | 2.963:461\$492 |
| sendo o total da despesa no exercicio de..... | <u>5.489:081\$378</u> |

| | |
|---|-----------------------|
| A receita arrecadada no 1º semestre, tendo sido de..... | 2.729:722\$616 |
| e, presumindo-se arrecadar ainda no 2º semestre a importancia de..... | 2.507:110\$717 |
| sommará a receita do exercicio..... | <u>5.236:833\$333</u> |

| | |
|---|-----------------------|
| Comparado o total da receita..... | 5.236:833\$333 |
| com o total da despesa..... | <u>5.489:081\$378</u> |
| haverá no fim do exercicio o <i>deficit</i> de..... | <u>252:248\$045</u> |

Esse *deficit*, na sua maior somma, é incontestavelmente devido ao grande impulso que tem sido dado á immigração na provincia, cujos resultados trarão para ella, em futuro proximo, grande acrescimo e desenvolvimento das diversas fontes de riqueza publica.

Pelos dados expostos, que não podem estar muito além da realidade, se vê que não deixa de ser prospero o estado financeiro da provincia.

Em relação á sua divida passiva, quer fluctuante, apenas houve a diminuição nesta da quantia de 25:000\$000, á demonstração constante do quadro junto.

Sobre a alteração que conven fazer quanto ao periodo do anno financeiro para coincidir com o anno civil

O periodo financeiro nesta provincia é de 1 de Julho de um anno a 30 de Junho do anno seguinte, havendo o espaço adicional de 1 de Julho a 30 de Agosto para o recebimento de impostos e pagamento de despezas do exercicio, e o mez de Setembro para a liquidação no Thesouro do mesmo exercicio. E' essa a determinação constante dos arts. 29 a 31 da lei n. 86 A, de 25 de Junho de 1881.

Seria de toda a vantagem fazer coincidir esse periodo na provincia com o do anno civil já estabelecido para a contabilidade geral. Para isso torna-se necessario tomar algumas providencias no sentido de alterar algumas das disposições da legislação provincial, de modo que, do 1º de Janeiro de 1889 em diante, possa entrar em vigor o novo systema.

Para esse fim convem solicitar do poder legislativo provincial :

1.º A prorrogação da lei do orçamento provincial votada para 1837-1888 até 31 de Dezembro de 1888 e a promulgação de nova lei orçamentaria para o anno civil de 1889 ;

2.º O dia da abertura da assembléa, que tem logar a 10 de Janeiro de cada anno, deve ser transferido para o mez de Agosto, e consequentemente, a alteração do dia da eleição dos membros da assembléa provincial ;

3.º Finalmente, a decretação pelo poder legislativo mudando as épocas marcadas para o lançamento e cobrança dos impostos, e outras quaesquer disposições que tenham relação com o actual systema do anno financeiro.

Sobre este ponto já o governo chamou a attenção da assembléa em sua ultima reunião, como consta da falla dirigida pelo actual Exm. Sr. presidente da provincia.

Creio, nas rapidas informações que venho de prestar, ter satisfeito ao determinado pelo governo na portaria n. 391 de 12 de Novembro do anno passado, informações que não me foi possível prestar com maior antecedencia pela somma de serviços que pesam sobre mim, como V. S. muito bem sabe.

E, si na leitura que delle fizer V. S. encontrar alguma lacuna, dignar-se-ha suppril-a com a informação que V. S. tiver de prestar remettendo este trabalho.

Deus Guarde a V. S.— Illm. Sr. Dr. José Joaquim Cardoso de Mello, muito digno inspector do Thesouro Provincial.— Contadoria do Thesouro Provincial de S. Paulo, 19 de Abril de 1887.— O contador, *Pedro Gonçalves Dente*.

N. 1.—Quadro comparativo da receita e despeza provincial de S. Paulo nos exercicios abaixo mencionados, e demonstrativo dos deficits e saldos nos mesmos exercicios

| EXERCICIOS | RECEITA ARRECADADA | DESPEZA REALIZADA | SALDOS | DEFICITS |
|----------------|--------------------|-------------------|--------------|----------------|
| 1876—1877..... | 2.070:721\$661 | 4.076:021\$662 | \$ | 2.005:300\$001 |
| 1877—1878..... | 3.323:446\$692 | 2.702:304\$502 | 621:142\$190 | |
| 1878—1879..... | 3.761:865\$811 | 3.036:812\$974 | 725:052\$837 | |
| 1879—1880..... | 3.768:465\$835 | 3.065:705\$904 | 702:759\$931 | |
| 1880—1881..... | 3.520:594\$000 | 3.426:068\$236 | 94:525\$764 | |
| 1881—1882..... | 4.014:688\$381 | 3.744:679\$546 | 270:008\$835 | |
| 1882—1883..... | 3.625:332\$333 | 3.789:095\$375 | \$ | 163:763\$042 |
| 1883—1884..... | 3.785:791\$485 | 3.743:460\$621 | 42:330\$864 | |
| 1884—1885..... | 4.397:153\$165 | 3.837:131\$056 | 560:022\$109 | |
| 1885—1886..... | 3.802:109\$885 | 4.063:297\$396 | \$ | 261:187\$538 |

S. Paulo, 19 de Abril de 1887.— O contador, *Pedro Gonçalves Dente*.

N. 2.—Quadro comparativo da receita provincial de S. Paulo, nos exercicios abaixo mencionados, e da orçada para os mesmos exercicios

| Exercicios | Leis orçamentarias | Receita arrecadada | Receita orçada | Maior receita | Menor receita |
|------------|---|--------------------|----------------|----------------|---------------|
| 1876—1877. | Lei n. 89 de 13 de Abril de 1876..... | 2.070:721\$661 | 2.433:052\$000 | \$ | 362:331\$661 |
| 1877—1878. | Lei n. 22 de 5 de Maio de 1877..... | 3.323:446\$692 | 2.587:285\$000 | 736:161\$692 | \$ |
| 1878—1879. | A mesma. Acto de 14 de Julho de 1878... | 3.761:865\$811 | 2.587:285\$000 | 1.174:580\$811 | \$ |
| 1879—1880. | A mesma. Acto de 16 de Junho de 1879.. | 3.768:465\$835 | 2.587:285\$000 | 1.181:180\$835 | \$ |
| 1880—1881. | Lei n. 56 de 29 de Abril de 1880..... | 3.520:594\$000 | 3.732:371\$176 | \$ | 211:777\$176 |
| 1881—1882. | Lei n. 86 A de 25 de Junho de 1881.. | 4.014:688\$381 | 3.807:892\$000 | 206:796\$381 | \$ |
| 1882—1883. | Lei n. 52 de 4 de Maio de 1882..... | 3.625:332\$333 | 3.693:455\$500 | \$ | 68:123\$167 |
| 1883—1884. | Lei n. 92 de 17 de Maio de 1883..... | 3.785:791\$485 | 3.743:460\$621 | 42:330\$864 | \$ |
| 1884—1885. | Lei n. 59 de 25 de Abril de 1884..... | 4.397:153\$165 | 3.263:000\$000 | 1.134:153\$165 | \$ |
| 1885—1886. | Lei n. 94 de 20 de Abril de 1885..... | 3.802:109\$858 | 4.167:610\$000 | \$ | 365:500\$142 |

Contadoria, 19 de Abril de 1887.— O contador, *Pedro Gonçalves Dente*.

N. 3. — Quadro explicativo da receita provincial de S. Paulo, nos exercicios abaixo mencionados

| DENOMINAÇÃO DAS RENDAS | 1876—1877 | 1877—1878 | 1878—1879 | 1879—1880 | 1880—1881 | 1881—1882 | 1882—1883 | 1883—1884 | 1884—1885 | 1885—1886 |
|--|----------------|----------------|----------------|----------------|----------------|----------------|----------------|----------------|----------------|----------------|
| <i>Renda ordinaria</i> | | | | | | | | | | |
| Direitos de sahida..... | 1.027:854\$109 | 1.590:792\$707 | 1.677:980\$737 | 1.661:566\$363 | 1.641:100\$628 | 1.629:486\$191 | 1.724:153\$137 | 2.234:393\$383 | 2.197:717\$105 | 1.656:864\$728 |
| Taxa da ponte de embarque em Santos..... | 41:786\$413 | 61:725\$401 | 76:264\$202 | 63:742\$729 | 72:899\$676 | 86:923\$231 | 148:705\$713 | 121:092\$609 | 130:017\$663 | 103:109\$244 |
| Despacho de embarcações..... | 2:856\$000 | 2:468\$592 | 2:934\$560 | 3:659\$488 | 3:829\$260 | 9:471\$480 | 11:723\$000 | 12:939\$000 | 12:246\$000 | 12:441\$000 |
| Decima de legados o heranças..... | 234:491\$229 | 147:930\$346 | 325:826\$038 | 264:939\$383 | 212:841\$582 | 264:240\$519 | 152:451\$210 | 200:740\$008 | 201:874\$951 | 130:728\$862 |
| Dita de usufructo..... | | | | | 7:228\$630 | 7:917\$315 | 9:096\$509 | 6:861\$526 | 21:492\$223 | 6:402\$932 |
| Matricula especial de escravos..... | | | | | | 1:000\$000 | | | | |
| Meia siza de escravos..... | 189:232\$204 | 194:636\$382 | 205:935\$517 | 241:596\$029 | 165:331\$032 | 114:128\$669 | 120:758\$810 | 94:650\$549 | 79:257\$692 | 101:177\$799 |
| Taxa das barreiras..... | 125:710\$200 | 77:787\$970 | 80:319\$564 | 4:721\$620 | 1:393\$020 | 11:966\$632 | 27:175\$800 | 56:381\$398 | 61:284\$952 | 59:975\$808 |
| Novo imposto de animaes..... | 7:042\$740 | 5:124\$560 | 4:848\$260 | 83:140\$111 | 73:065\$450 | 57:046\$435 | 16:088\$274 | 13:941\$620 | 2:894\$740 | 12:037\$800 |
| Imposto de transporte ou de transitio..... | 316:580\$090 | 737:485\$394 | 809:471\$500 | 820:297\$280 | 852:390\$580 | 1.099:958\$650 | 881:146\$590 | 512:576\$390 | 973:248\$095 | 819:428\$068 |
| Dito sobre casas de leilão..... | 1:170\$618 | 645\$287 | 1:133\$545 | 684\$323 | 604\$773 | 2:012\$247 | 8:278\$275 | 2:170\$137 | 2:560\$605 | 3:429\$196 |
| Dito sobre casas de modas..... | | | | | | | | 40\$000 | | |
| Dito sobre seges e outros vehiculos..... | 4:172\$400 | 2:842\$320 | 2:723\$200 | 2:679\$000 | 2:106\$400 | 2:394\$000 | 3:281\$000 | 3:050\$000 | 3:545\$600 | 3:920\$600 |
| Dito sobre capitalistas..... | 9:289\$800 | 10:143\$000 | 8:615\$000 | 9:450\$000 | 7:750\$000 | 18:178\$000 | 20:818\$000 | 14:146\$000 | 6:572\$940 | 5:200\$000 |
| Dito sobre vendedores de bilhetes de loterias extranhas ás da provincia..... | 1:600\$000 | 2:000\$000 | | | 2:566\$667 | 2:900\$000 | 4:100\$000 | | 4:175\$000 | 5:620\$000 |
| Dito predial..... | 36:499\$800 | 41:808\$868 | 42:301\$212 | 47:420\$000 | 47:344\$000 | 218:115\$120 | 177:962\$717 | 171:006\$102 | 194:088\$199 | 229:264\$657 |
| Dito sobre companhias equestres..... | | 2:000\$000 | 4:000\$000 | 1:000\$000 | | 700\$000 | 6:900\$000 | 5:766\$000 | 4:170\$000 | 8:610\$000 |
| Dito de 1\$ sobre escravo empregado na lavoura..... | | | | | | | | | 163:521\$700 | 49:398\$000 |
| Dito de 2\$ sobre escravo não empregado na lavoura..... | | | | | | | | | 11:509\$000 | 5:160\$000 |
| Emolumentos..... | 9:598\$514 | 12:728\$442 | 13:408\$286 | 14:567\$770 | 31:617\$799 | 15:796\$300 | 21:284\$583 | 18:296\$668 | 13:892\$632 | 15:956\$876 |
| Novos direitos por diversas mercês..... | | | | | | 11:521\$282 | 17:461\$851 | 16:670\$055 | 12:044\$146 | 22:646\$164 |
| Cobrança da dívida activa..... | 2:269\$100 | 2:821\$840 | 2:153\$736 | 28:526\$404 | 22:948\$591 | 3:287\$761 | 32:768\$051 | 36:133\$379 | 33:172\$470 | 32:712\$529 |
| Taxa addicional..... | | 293:280\$277 | 359:328\$667 | 378:379\$006 | 327:400\$264 | 193:446\$585 | 79:016\$000 | 79:106\$629 | 125:536\$474 | 135:504\$872 |
| Auxilio do governo geral para força policial..... | 30:000\$000 | 30:000\$000 | 30:000\$000 | 30:000\$000 | 30:000\$000 | 24:583\$330 | 22:125\$000 | 29:500\$000 | 7:375\$000 | 29:500\$000 |
| <i>Renda extraordinaria</i> | | | | | | | | | | |
| Indemnizações..... | | | | | | | | | | |
| Receita eventual, comprehendidos os dividendos das acções da Companhia Ituana e as multas por infracção de lei ou regulamento..... | 15:795\$264 | 93:275\$416 | 102:511\$111 | 101:539\$219 | 9:721\$418 | 202:832\$839 | 108:504\$887 | 18:711\$386 | 708\$222 | 130:573\$516 |
| Sello de patentes de officiaes da guarda nacional arrecadados pela Fazenda Geral..... | | | | | | | | 125:587\$516 | 65:388\$609 | 211:599\$687 |
| Rendimento dos estabelecimentos provinciaes..... | 14:773\$180 | 13:949\$890 | 12:110\$676 | 10:557\$110 | 8:454\$230 | 26:920\$505 | 8:861\$290 | 11:554\$210 | 26:189\$552 | 10:847\$520 |
| <i>Renda com applicação especial</i> | | | | | | | | | | |
| Ao fundo de emancipação : | | | | | | | | | | |
| Metade da matricula especial de escravos..... | | | | | | 1:000\$000 | | | | |
| Metade das multas pela falta de matricula..... | | | | | | | | | | |
| <i>Titulos de receita extinctos</i> | | | | | | | | | | |
| Imposto sobre carris-urbanos..... | | | | | | | 376\$050 | | | |
| Transmissão de escravos por titulo, não sujeito a meia siza, com applicação especial ao fundo de emancipação..... | | | | | | | | | 29:303\$395 | |
| Taxa de barreira em Sorocaba, com applicação especial ao encanamento de agua da mesma cidade..... | | | | | | | 19:296\$666 | | | |
| Taxa de barreira em Cunha, com applicação especial a diversas obras do mesmo municipio..... | | | | | | | | | 1:704\$840 | |
| | 2.070:721\$661 | 3.323:446\$692 | 3.761:865\$811 | 3.768:465\$835 | 3.520:594\$000 | 4.014:688\$381 | 3.625:332\$333 | 3.785:791\$485 | 4.397:153\$165 | 3.802:109\$858 |

N. 4. — Quadro comparativo da despesa provincial de S. Paulo nos exercicios abaixo mencionados, comparada com a fixada para os mesmos exercicios

| <i>Exercicios</i> | <i>Leis orçamentarias</i> | <i>Despesa realizada</i> | <i>Despesa fixada</i> | <i>Maior despesa</i> | <i>Menor despesa</i> |
|-------------------|---|--------------------------|-----------------------|----------------------|----------------------|
| 1876—1877 | Lei n. 89 de 13 de Abril de 1876..... | 4.176:021\$662 | 2.544:149\$875 | 1.631:871\$797 | |
| 1877—1878 | Lei n. 22 de 5 de Maio de 1877..... | 2.702:304\$502 | 2.431:155\$375 | 271:149\$127 | |
| 1878—1879 | A mesma. Acto de 14 de Julho de 1878..... | 3.036:812\$974 | 2.431:155\$375 | 605:657\$599 | |
| 1879—1880 | A mesma. Acto de 16 de Junho de 1879..... | 3.065.705\$904 | 2.431:155\$375 | 634:550\$529 | |
| 1880—1881 | Lei n. 156 de 29 de Abril de 1880..... | 3.426:068\$236 | 3.654:101\$000 | | 228:032\$764 |
| 1881—1882 | Lei n. 86 A de 25 de Junho de 1881..... | 3.744:679\$546 | 3.870:892\$000 | | 126:212\$454 |
| 1882—1883 | Lei n. 52 de 4 de Maio de 1882..... | 3.789:095\$375 | 3.693:455\$500 | 95:639\$875 | |
| 1883—1884 | Lei n. 92 de 17 de Maio de 1883..... | 3.407:923\$629 | 3.743:460\$321 | | 335:536\$992 |
| 1884—1885 | Lei n. 59 de 25 de Abril de 1884..... | 3.920:131\$330 | 3.832:506\$056 | 87:625\$274 | |
| 1885—1886 | Lei n. 94 de 20 de Abril de 1885..... | 4.072:782\$589 | 4.063:297\$396 | 9:485\$193 | |

Contadoria Provincial, 19 de Abril de 1887.— O contador, *Pedro Gonçalves Dente*.

N. 3.—Quadro explicativo da despesa provincial de S. Paulo nos exercicios abaixo mencionados

| TITULOS DE DESPEZA | 1876 — 1877 | 1877 — 1878 | 1878 — 1879 | 1879 — 1880 | 1880 — 1881 | 1881 — 1882 | 1882 — 1883 | 1883 — 1884 | 1884 — 1885 | 1885 — 1886 |
|---|----------------|----------------|----------------|----------------|----------------|----------------|----------------|----------------|----------------|----------------|
| TITULOS DE DESPEZA EXISTENTES | | | | | | | | | | |
| Assembléa Provincial..... | 43:821,5460 | 46:054,2900 | 44:148,5350 | 50:455,5440 | 51:079,5374 | 59:781,5056 | 68:183,8818 | 64:580,5120 | 65:071,5720 | 72:220,5510 |
| Secretaria do Governo..... | 47:459,5740 | 46:208,5490 | 48:698,5210 | 48:347,5940 | 51:659,5940 | 55:276,5470 | 56:515,5660 | 51:707,5370 | 54:146,5860 | 64:044,5050 |
| Administração o arrecadação de rendas..... | 239:071,5986 | 247:005,5187 | 259:102,5206 | 274:081,5974 | 324:742,5029 | 401:680,5670 | 372:827,5748 | 379:243,5271 | 428:219,5447 | 355:058,5036 |
| Culto publico..... | 40:529,5697 | 42:276,5730 | 41:641,5178 | 40:857,5539 | 41:075,5412 | 44:001,5582 | 43:907,5228 | 43:733,5550 | 43:653,5026 | 44:276,5920 |
| Força publica..... | 617:982,5701 | 692:314,5462 | 861:185,5597 | 918:609,5485 | 898:330,5499 | 991:533,5309 | 896:979,5175 | 974:686,5281 | 958:039,5666 | 1.010:574,5106 |
| Seminario da Gloria..... | 32:096,5000 | 25:600,5972 | 22:359,5917 | 22:697,5514 | 25:993,5955 | 27:882,5650 | 30:726,5450 | 31:341,5310 | 31:255,5090 | 33:857,5890 |
| Passeios publicos..... | 12:910,5374 | 12:399,5656 | 11:785,5001 | 16:025,5170 | 13:482,5672 | 12:868,5735 | 12:659,5290 | 14:997,5710 | 10:652,5260 | 10:952,5340 |
| Hospicio de alienados..... | 25:094,5943 | 28:182,5670 | 36:831,5117 | 38:011,5735 | 43:201,5910 | 49:676,5476 | 57:439,5805 | 54:341,5279 | 56:284,5779 | 61:999,5987 |
| Penitenciaria..... | 22:048,5320 | 21:989,5750 | 20:990,5355 | 20:990,5355 | 21:883,5256 | 22:975,5669 | 22:851,5176 | 22:927,5635 | 25:760,5534 | 24:945,5372 |
| Presos pobres..... | 58:429,5457 | 58:293,5548 | 60:598,5039 | 75:679,5579 | 68:667,5434 | 71:581,5300 | 79:883,5492 | 75:170,5532 | 89:575,5501 | 95:544,5122 |
| Obras publicas provincianas..... | 304:333,5363 | 232:534,5364 | 246:038,5252 | 287:407,5583 | 333:658,5410 | 410:228,5334 | 561:673,5109 | 312:643,5437 | 424:752,5778 | 355:724,5728 |
| Iluminação publica..... | 149:026,5936 | 149:081,5184 | 159:914,5171 | 161:023,5595 | 164:270,5933 | 158:813,5906 | 181:473,5825 | 168:713,5382 | 176:014,5506 | 189:926,5416 |
| Pessoal inactivo..... | 67:409,5214 | 74:947,5876 | 79:886,5451 | 87:911,5827 | 90:402,5305 | 96:321,5880 | 91:553,5032 | 86:877,5526 | 94:836,5857 | 107:040,5393 |
| Instrução publica..... | 351:100,5304 | 360:061,5335 | 375:125,5644 | 396:898,5282 | 439:401,5999 | 497:689,5557 | 570:219,5487 | 649:101,5800 | 698:751,5377 | 775:713,5340 |
| Contractos e subvenções..... | 49:161,5069 | 34:883,5310 | 44:000,5000 | 43:184,5979 | 44:709,5996 | 38:000,5000 | 34:937,5000 | 31:788,5550 | 31:850,5000 | 112:744,5995 |
| Reposições e restituições..... | 5 | 5 | 5 | 5 | 5 | 5 | 5 | 5 | 5 | 5 |
| Diversas despesas e eventuaes..... | 8:320,5530 | 16,5800 | 28,5860 | 4:719,5257 | 12:081,5940 | 15:752,5195 | 25:678,5910 | 10:457,5893 | 18:273,5450 | 14:782,5940 |
| Juros diversos e differenças de cambio..... | 5 | 5 | 62:232,5258 | 464:506,5541 | 669:777,5568 | 529:133,5821 | 279:453,5733 | 334:136,5809 | 351:772,5643 | 407:658,5376 |
| Instituto Vaccinico..... | 3:040,5000 | 5 | 5 | 5 | 5 | 5 | 5 | 5 | 5 | 2:119,5300 |
| Immigração..... | 5 | 5 | 5 | 5 | 5 | 5 | 5 | 5 | 5 | 5 |
| Despesa por creditos supple- mentares..... | 5 | 5 | 5 | 5 | 5 | 5 | 5 | 110:281,5906 | 372:842,5120 | 332:529,5489 |
| Dita por creditos especiaes..... | 20:672,5974 | 44:824,5780 | 401:120,5737 | 417:672,5621 | 425:169,5571 | 244:310,5970 | 323:793,5170 | 384:923,5220 | 405:243,5825 | 407:946,5932 |
| TITULOS DE DESPEZA SUPPRIMIDOS | | | | | | | | | | |
| Auxilio á policia..... | 5 | 5 | 5 | 5 | 3:062,5230 | 3:145,5799 | 3:644,5880 | 5 | 5 | 5 |
| Catechese de indios..... | 5 | 5 | 5 | 5 | 92,5500 | 216,5050 | 191,5400 | 5 | 5 | 5 |
| Instituto do educandos ar- tifices..... | 36:274,5454 | 39:298,5447 | 33:095,5621 | 20:924,5490 | 34:626,5186 | 29:635,5380 | 33:358,5490 | 5 | 5 | 5 |
| Despezas por disposições legis- lativas..... | 1.967:039,5030 | 606:322,5551 | 5 | 5 | 5 | 5 | 5 | 5 | 5 | 5 |
| Transporto de colonos..... | 1:200,5000 | 5 | 5 | 5 | 5 | 5 | 5 | 5 | 5 | 5 |
| Exercicios findos..... | 5 | 5 | 5 | 5 | 5 | 9:952,5957 | 2:748,5342 | 3:171,5496 | 286,5480 | 5 |
| | 4.076:021,5662 | 2.702:304,5502 | 3.036:812,5974 | 3.065:705,5904 | 3.425:068,5236 | 3.744:679,5546 | 3.789:095,5375 | 3.792:846,5849 | 4.325:375,5155 | 4.480:729,5521 |

S. Paulo, 19 de Abril de 1887.— O contador, *Pedro Gonçalves Dente*.

N. 6.— Quadro demonstrativo da receita orçada para o exercício de 1886-1887, da arrecadada no 1º semestre e da que se presume arrecadar no 2º semestre do mesmo exercício

| Ns. dos §§ | Titulos de receita | Orçada | Arrecadada no 1º semestre | Por arrecadar |
|-----------------------|--|----------------|---------------------------|----------------|
| ORDINARIA | | | | |
| 1.º | Direitos de sahida..... | 2.100:000\$000 | 1.552:963\$861 | 1.410:177\$384 |
| 2.º | Taxa da ponte de embarque em Santos..... | 140:000\$000 | 76:692\$079 | 74:000\$000 |
| 3.º | Despacho de embarcações..... | 15:000\$000 | 7:411\$000 | 7:600\$000 |
| 4.º | Decima de legados e heranças..... | 185:000\$000 | 133:869\$783 | 130:000\$000 |
| 5.º | Decima de usufructo..... | 12:400\$000 | 1:772\$339 | 2:000\$000 |
| 6.º | Matricula especial de escravos..... | \$ | \$ | \$ |
| 7.º | Meia siza de escravos..... | 80:000\$000 | 50:783\$788 | 30:000\$000 |
| 8.º | Taxa das barreiras..... | 48:000\$000 | 9:880\$380 | 10:000\$000 |
| 9.º | Imposto de animaes em Itararé e Sorocaba.... | 14:600\$000 | 11:267\$000 | 11:000\$000 |
| 10 | Dito de transporte ou de transito..... | 900:000\$000 | 463:925\$359 | 500:000\$000 |
| 11 | Dito sobre casas de leilão..... | 5:800\$000 | 1:341\$393 | 3:000\$000 |
| 12 | Dito sobre casas de modas..... | 2:400\$000 | \$ | 500\$000 |
| 13 | Dito sobre seges e outros vehiculos..... | 3:500\$000 | 3:048\$800 | 1:000\$000 |
| 14 | Dito sobre capitalistas..... | 14:000\$000 | 3:345\$000 | 10:000\$000 |
| 15 | Dito sobre vendedores de bilhetes de loterias estranhas ás da provincia..... | 4:800\$000 | 3:925\$000 | 2:000\$000 |
| 16 | Dito predial..... | 250:000\$000 | 196:121\$490 | 120:000\$000 |
| 17 | Dito sobre companhias equestres..... | 5:600\$000 | 1:605\$000 | 2:000\$000 |
| 18 | Dito de 1\$ por escravo empregado na lavoura. | 100:000\$000 | 1:240\$000 | 30:000\$000 |
| 19 | Dito de 2\$ por escravo de cidade..... | 20:000\$000 | 173\$000 | 5:500\$000 |
| 20 | Emolumentos..... | 17:800\$000 | 5:535\$093 | 5:000\$000 |
| 21 | Novos direitos por diversas mercês..... | 15:300\$000 | 8:123\$466 | 8:000\$000 |
| 22 | Cobrança da divida activa..... | 35:000\$000 | 71:358\$178 | 25:000\$000 |
| 23 | Taxa adicional..... | 290:000\$000 | 89:952\$724 | 80:000\$000 |
| 24 | Auxilio do governo geral para a força publica.. | 29:500\$000 | 3:000\$000 | 6:833\$333 |
| EXTRAORDINARIA | | | | |
| 25 | Indemnizações..... | 33:000\$000 | 5:210\$921 | 5:500\$000 |
| 26 | Receita eventual, comprehendidos os dividendos das acções da Companhia Ituana e as multas por infracção de lei ou regulamento..... | 73:000\$000 | 23:498\$442 | 25:000\$000 |
| 27 | Sello das patentes da guarda nacional arrecada pela fazenda geral..... | 10:000\$000 | \$ | \$ |
| 28 | Renda dos estabelecimentos provinciaes..... | 12:000\$000 | 3:678\$520 | 3:000\$000 |
| | | 4.416:700\$000 | 2.729:722\$816 | 2.507:110\$717 |

Contadoria Provincial, 19 de Abril de 1887.— O contador, *Pedro Gonçalves Dente.*

N. 7.—Quadro demonstrativo da despesa orçada para o exercício de 1886-1887, da realizada no 1º semestre e da que se presume realizar no 2º semestre do mesmo exercício

| Ns. dos §§ | Titulos de despesa | Orçada | Realizada no 1º semestre | A realizar |
|---------------------|---|----------------|--------------------------|----------------|
| DESPEZA ORDINARIA | | | | |
| 1.º | Assembléa Provincial..... | 65:880\$000 | 14:528\$300 | 51:351\$700 |
| 2.º | Secretaria do Governo..... | 52:504\$000 | 27:812\$980 | 24:691\$920 |
| 3.º | Administração e arrecadação das rendas.... | 367:314\$000 | 229:207\$632 | 138:106\$368 |
| 4.º | Culto publico..... | 15:164\$000 | 5:663\$730 | 9:500\$270 |
| 5.º | Força publica..... | 1.018:110\$000 | 590:970\$102 | 427:139\$898 |
| 6.º | Seminario da Gloria..... | 31:140\$000 | 17:841\$200 | 13:298\$800 |
| 7.º | Passeios publicos..... | 10:605\$000 | 6:201\$893 | 4:403\$107 |
| 8.º | Hospicio de alienados..... | 53:740\$000 | 38:530\$100 | 31:469\$900 |
| 9.º | Penitenciaria..... | 26:565\$000 | 12:055\$102 | 14:509\$898 |
| 10 | Presos pobres..... | 67:000\$000 | 44:732\$082 | 40:267\$918 |
| 11 | Repartição de obras publicas..... | 54:000\$000 | 28:580\$440 | 25:419\$560 |
| 12 | Obras publicas..... | 560:000\$000 | 73:127\$417 | 400:000\$000 |
| 13 | Iluminação publica..... | 193:000\$000 | 85:611\$704 | 107:388\$296 |
| 14 | Aposentados e reformados..... | 114:604\$000 | 52:874\$270 | 61:729\$730 |
| 15 | Instrucção publica..... | 830:490\$040 | 366:938\$670 | 400:000\$000 |
| 16 | Contractos e subvenções..... | 200:300\$000 | 35:900\$000 | 164:400\$000 |
| 17 | Reposições e restituições..... | 1:000\$000 | 25:120\$995 | 2:000\$000 |
| 18 | Despezas diversas e eventuaes..... | 6:000\$000 | 3:175\$090 | 2:824\$910 |
| 19 | Juros diversos e differenças de cambio..... | 467:000\$000 | 71:657\$160 | 395:342\$840 |
| 20 | Immigração..... | 443:730\$000 | 241:998\$850 | 500:000\$000 |
| Creditos especiaes: | | 4.583:146\$040 | 1.972:527\$717 | 2.813:844\$215 |
| | | 662:387\$726 | 548:092\$169 | 154:617\$277 |
| | | 5.245:533\$766 | 2.520:619\$886 | 2.968:461\$492 |

Contadoria Provincial, 19 de Abril de 1887.— O contador, *Pedro Gonçalves Dente*.

N. S.— Demonstração do movimento da divida passiva por apolices, letras e conta corrente de 1º de Julho de 1873 a 31 de Outubro de 1886

| | DINHEIRO EM CONTA CORRENTE | | LETRAS A FAVOR DE DIVERSOS | | APOLICES PROVINCIAES | |
|--|----------------------------|----------------|----------------------------|-----------------|----------------------|----------------|
| | Recebido | Pago | Emittidas | Resgatadas | Emittidas | Sorteadas |
| Saldo em letras a favor de diversos em 31 de Dezembro de 1875..... | | | 1.108:349\$000 | | | |
| No exercicio de 1875-1876..... | | | 756:610\$393 | | | |
| » » » 1876-1877..... | | | 795:849\$004 | | 1.000:000\$000 | |
| » » » 1877-1878..... | 75:619\$734 | 89\$200 | | 587:120\$081 | | |
| » » » 1878-1879..... | 8:597\$646 | 8:913\$300 | 2.771:894\$412 | 3.493:570\$257 | | |
| » » » 1879-1880..... | | 60:031\$850 | 2.137:867\$814 | 2.350:373\$990 | | |
| » » » 1880-1881..... | 100:000\$000 | 14:751\$080 | 1.498:465\$650 | 2.040:253\$945 | | |
| » » » 1881-1882..... | 40:000\$000 | 431\$950 | 882:269\$080 | 1.015:852\$540 | | |
| » » » 1882-1883..... | 506:429\$033 | 2:000\$000 | 463:500\$000 | 870:434\$540 | 200:000\$000 | |
| » » » 1883-1884..... | 3:590\$000 | 2:509\$449 | 92:000\$000 | 103:200\$000 | | |
| » » » 1884-1885..... | 12:710\$000 | 200:234\$430 | 328:000\$000 | 92:000\$000 | | |
| » » » 1885-1886..... | 36:540\$000 | 1:599\$560 | 617:000\$000 | 538:000\$000 | | 14:000\$000 |
| » » » 1886-1887 (até 31 de Outubro de 1886)..... | 11:766\$400 | 2:546\$525 | 275:000\$000 | 171:000\$000 | | |
| | | 293:107\$344 | | 1.126:180\$353 | | 14:000\$000 |
| Saldos em 31 de Outubro de 1886..... | | 862:145\$469 | | 465:000\$000 | | 1.186:000\$000 |
| | 1.155:252\$813 | 1.155:252\$813 | 11.726:805\$353 | 11.726:805\$353 | 1.200:000\$000 | 1.200:000\$000 |

OBSERVAÇÃO

As taxas de juros do dinheiro em conta corrente foram de 4 % até 1883-1884 e d'ahi em diante a 6 %.

» » » » das letras emitidas foram de 7 e 8 % ao anno até 1877-1878; em 1878-1879 de 4 % até 8 %; em 1879-1880 de 4 % até 7 %; em 1880-1881 até 1884-1885 de 6 % e 7 % e de 1885-1886 até hoje na razão de 6 %.

» » » » das apolices emitidas têm sido pagas até hoje na razão de 6 % ao anno.

Contadoria do Thesouro Provincial de S. Paulo, 19 de Abril de 1887.—O contador, *Pedro Gonçalves Dente*.

INFORMAÇÃO N. 3

Pará

PARÁ

Palacio da presidencia da provincia do Pará em 1 de Maio de 1887.— N. 2884.

Illm. e Exm. Sr.—Em cumprimento á ordem contida na circular de V. Ex. de 6 de Novembro ultimo, tenho a honra de transmittir a V. Ex. as informações pedidas sobre as finanças da provincia, pedindo que me releve a demora com que me desempenhei da incumbencia, por não ter podido reunir-se a commissão que foi nomeada por esta presidencia a 3 de Dezembro ultimo.

Não tendo sido colligidos a tempo os materiaes necessarios para um trabalho de tão elevada importancia, V. Ex. comprehenderá a exiguidade das informações que agora presto.

Remetto, entretanto, o que me foi possivel obter, para que sirva de qualquer subsidio ás medidas que pretende tomar o governo imperial sobre o estado financeiro da communhão provincial.

Passando a occupar-me dos quesitos formulados por V. Ex., completarei as informações com os mappas inclusos.

1.º Até ao anno de 1876, o anno financeiro era contado de Janeiro a Junho, mas, tendo a lei n. 891 de Abril de 1877 mandado adoptar o systema da fazenda geral, de contar o anno financeiro de Julho a Junho, foi, pela mesma lei, isolado o primeiro semestre de 1877, para o qual se fez uma escripturação especial.

A receita arrecadada nesse semestre foi de 1.223:684\$685, e a despeza realizada de..... 1.122:563\$101, de sorte que houve o saldo de 101:124\$534, que passou para o exercicio de 1877 a 1878.

2.º A divida da provincia elevava-se, no fim do referido semestre, á quantia de 2.231:746\$326 assim discriminada :

| | |
|--|----------------|
| Consolidada em apolices ao juro de 8 %/o..... | 1.332:400\$000 |
| De emprestimo contrahido com o Banco do Brazil, ao mesmo juro..... | 840:000\$000 |
| Fluctuante, de diversas proveniencias..... | 59:346\$326 |
| | <hr/> |
| | 2.231:746\$326 |

3.º O quadro n. 1 demonstra quaes são os impostos votados no periodo decorrido de 1 de Janeiro de 1878 a 31 de Dezembro de 1885, que ainda figuram nos orçamentos e o seu producto annual.

4.º O quadro n. 2 mostra quaes as despezas autorizadas pela assembléa provincial no supra mencionado periodo e sua importancia annual, classificadas pelas respectivas verbas.

5.º A receita orçada para o exercicio passado foi de 3.010:000\$ e a despeza de 3.047:107\$841. Até o fim do anno financeiro a receita effectuada foi de 3.263:381\$085, e a despeza foi de 2.935:124\$880 o que deu um saldo de 333:256\$226, sujeito ao pagamento da divida fluctuante que orça por 600:000\$000 no semestre adicional ao exercicio passado, calcula-se que a receita a arrecadar será de 60:000\$000, o que adicionado ao saldo existente e subtrahido da divida fluctuante, produz um deficit de 206:743\$795.

A divida fundada é de 1.594:000\$000, vencendo a quantia de 1.494:000\$000 o juro de 8 % e 100:000\$000 o juro de 6%. Do que vence o juro de 8 %, 300:000\$000 provém de apolices emittidas por emprestimo aos empzezarios da companhia da pesca, os quaes pagam á provincia o mesmo juro.

No exercicio actual foi a divida fundada, augmentada com a emissão de 1.500 apolices de 1:000\$000 a juro de 6 % para o pagamento da encampação da estrada de ferro de Bragança.

Como complemento das informações que acabo de prestar, remetto um exemplar da collecção de leis provinciaes de 1886, com o orçamento para o tal exercicio.

Deus guarde a V. Ex.—A S. Ex. o Sr. Conselheiro Barão de Cotegipe, Presidente do Conselho de Ministros. — O vice-presidente, *Francisco José Cardoso Junior*.

N. 1 — Quadro dos impostos creados pela Assembléa Provincial do Pará de 1 de Janeiro de 1878 a 31 de Dezembro de 1885, que ainda figuram nos orçamentos, com declaração de seu producto annual até o exercicio de 1885

| NATUREZA DOS IMPOSTOS | 1878-1879 | 1879-1880 | 1880-1881 | 1881-1882 (1) | 1882-1883 | 2º semestre de 1883 | 1884 | 1885 | TOTAL | OBSERVAÇÕES |
|--|-----------|-----------|------------|------------------|------------|---------------------|------------|------------|-------------|--|
| 200\$000 por casa de quino ou qualquer outro jogo não prohibido por lei | | | 400\$000 | 480\$000 | 480\$000 | 400\$000 | 200\$000 | 200\$000 | 4:260\$000 | Creado pela lei n. 1031 de 8 de Maio de 1880. |
| 100\$000 por armazem e escriptorio de agencia de leilões. | | | 700\$000 | 540\$000 | 630\$000 | 450\$000 | 800\$000 | 800\$000 | 3:920\$000 | Creado pela mesma lei. |
| 60\$000 por casa de dentista | | | 420\$000 | | | | 50\$000 | 400\$000 | 270\$000 | Idem, idem. Modificado pela lei n. 1104 de 9 de Novembro de 1882. E' actualmente de 50\$000. |
| Idem por casa que vender calçado estrangeiro | | | 600\$000 | 540\$000 | 540\$000 | 360\$000 | 540\$000 | | 2:580\$000 | Creado pela lei n. 1031 de 8 de Maio de 1880. |
| Idem por casa que vender roupa feita no estrangeiro | | | 60\$000 | 54\$000 | 54\$000 | 90\$000 | 420\$000 | 180\$000 | 558\$000 | Idem, idem. |
| Idem por casa que vender drogas ou medicamentos, excepto nos logares onde não houver drogaria ou pharmacia | | | 180\$000 | 216\$000 | 324\$000 | 90\$000 | 420\$000 | 420\$000 | 4:050\$000 | Idem, idem. |
| 50\$000 por consultorio medico | | | 850\$000 | 315\$000 | 435\$000 | 150\$000 | 600\$000 | 850\$000 | 2:900\$000 | Idem, idem. |
| Idem sobre escriptorio de advogado | | | 430\$000 | 180\$000 | 90\$000 | 75\$000 | 270\$000 | 500\$000 | 4:545\$000 | Idem, idem. |
| Idem sobre escriptorio de despachante da alfandega | | | 750\$000 | 270\$000 | 45\$000 | 400\$000 | 250\$000 | 200\$000 | 4:645\$000 | Idem, idem. |
| 40\$000 sobre baile publico, cujas entradas forem pagas á porta | | | 4:760\$000 | 4:332\$000 | 4:652\$000 | | 840\$000 | 700\$000 | 6:284\$000 | Idem, idem. Elevado a 50\$000 pela lei n. 1232 de 5 de Dezembro de 1885. |
| 30\$000 sobre tanoaria | | | 420\$000 | 84\$000 | 408\$000 | 45\$000 | 120\$000 | 120\$000 | 594\$000 | Creado pela lei n. 1031 de 8 de Maio de 1880. |
| 20\$000 por espectaculo em theatro | | | 960\$000 | | | 1:260\$000 | 2:840\$000 | 2:800\$000 | 7:860\$000 | Creado pela mesma lei. |
| 4\$000 por prisões correcionaes nas estações policiaes | | | 948\$000 | 515\$000 | 919\$000 | 544\$000 | 812\$000 | 554\$000 | 4:289\$000 | Creado pela mesma lei. |
| 50\$000 por espectaculo em circo equestre ambulante | | | | | | | | | | Creado pela lei n. 1064 de 25 de Junho de 1881. |
| 20\$000 por espectaculo em circo permanente | | | 960\$000 | 666\$000 | 640\$000 | 40\$000 | 580\$000 | 360\$000 | 3:246\$000 | Creado pela lei n. 1031 de 8 de Maio de 1880. |
| 1:000\$000 por escravo que entrar para a provincia, excepto vindo na companhia dos seus senhores | | | | | | | | | | Creado pela lei n. 1104 de 9 de Novembro de 1882. |
| 30\$000 por casa que vender por atacado charutos ou cigarros | | | | | | | 30\$000 | 60\$000 | 90\$000 | Creado pela mesma lei. |
| 1:000\$000 sobre caixeiros viajantes | | | | | | | | | | Creado pela lei n. 1232 de 5 de Dezembro de 1885. |
| 60\$000 sobre mascates | | | | | | | | | | Creado pela mesma lei. |
| 50\$000 sobre kiosques | | | | | | | | | | Idem, idem. |
| 25\$000 sobre escriptorio de amostras | | | | | | | | | | Idem, idem. |
| 45\$000 por metro corrente dos trapiches no litoral da capital, nos quaes atracarem navios de alto bordo | | | | | | | | | | Idem, idem. |
| 40\$000 por metro corrente de frente dos trapiches em que não atracarem navios de alto bordo | | | | | | | | | | Idem, idem. |
| | | | 8:858\$000 | 4:889\$000 | 5:317\$000 | 3:301\$000 | 8:152\$000 | 7:544\$000 | 38:061\$000 | |

(1) No exercicio de 1881-1882 houve abatimento de 40 % sobre todas as imposições, e isso abatimento continuou até ser promulgada a lei n. 1104, que vigorou no exercicio de 1882-1883.

N. 2. — Quadro das despesas autorizadas pela Assembléa Provincial do Pará de 1 de Janeiro de 1878 a 31 de Dezembro de 1885, classificadas pelas verbas respectivas.

| NATUREZA DA DESPEZA | 1878-1879 | 1879-1880 | 1880-1881 | 1881-1882 | 1882-1883 | 2ª SÉRIE DE 1883 | 1884 | 1885 | TOTAL | OBSERVAÇÕES |
|--|-----------|-----------|------------|-------------|-------------|------------------|-------------|-------------|---------------|---|
| Subvenção para a navegação de Igarapé-Miry | § | § | 13:750,000 | 15:000,000 | 15:000,000 | 7:500,000 | 15:000,000 | 15:000,000 | 81:250,000 | Autorizada pela lei n. 1031 de 8 de Maio de 1880. |
| Idem para o dos rios Guamá e Capim..... | § | § | 12:000,000 | 12:000,000 | 12:000,000 | 6:000,000 | 12:000,000 | 12:000,000 | 66:000,000 | Idem pela mesma lei. |
| Idem para a de Soure..... | § | § | 10:000,000 | 10:000,000 | 10:000,000 | 10:000,000 | 10:000,000 | 24:000,000 | 74:000,000 | Idem, idem. |
| Idem para a do Pinheiro..... | § | § | 14:000,000 | 14:000,000 | 12:627,574 | 6:288,887 | 13:665,666 | 12:000,000 | 72:583,327 | Idem, idem. |
| Idem para a do rio Xingú..... | § | § | 5:500,000 | 6:000,000 | 6:000,000 | 3:000,000 | 6:000,000 | 6:000,000 | 32:500,000 | Idem, idem. |
| Idem para a de Piriá e Portel..... | § | § | 13:750,000 | 15:000,000 | 15:000,000 | 7:500,000 | 15:000,000 | 15:000,000 | 81:250,000 | Idem, idem. |
| Gratificação ao secretario do governo..... | § | § | § | 2:184,583 | 2:400,000 | 1:200,000 | 2:500,000 | 2:749,978 | 11:034,561 | Idem pela lei n. 1064 de 25 de Junho de 1881. |
| Auxilio a Guilherme Lins de Guimarães Peixoto para estudar mecanica..... | § | § | § | 1:095,000 | 808,000 | 600,000 | 1:200,000 | 1:200,000 | 4:903,000 | Idem, idem. |
| Sustento e tratamento dos alienados a cargo da Santa Casa de Misericordia..... | § | § | § | 5:000,000 | 5:000,000 | 2:500,000 | 5:000,000 | 5:000,000 | 22:500,000 | Idem, idem. |
| Obras do altar de marmore da Cathedral..... | § | § | § | 15:000,000 | 20:000,000 | § | § | 20:000,000 | 55:000,000 | Idem, idem. |
| Navegação para o Acará..... | § | § | § | 5:200,000 | 5:200,000 | 2:600,000 | 5:200,000 | 5:200,000 | 23:400,000 | Idem, idem. |
| Subvenção á companhia costeira do Maranhão para entrar em Vizeu..... | § | § | § | 4:800,000 | 4:800,000 | 2:400,000 | 4:800,000 | 4:800,000 | 21:600,000 | Idem, idem. |
| Excavação das docas e desobstrucção do porto da capital..... | § | § | § | § | § | 40:182,500 | 19:600,000 | 109:020,000 | 268:802,500 | Idem pela lei n. 1103 de 8 de Novembro de 1882. |
| Gratificação ao professor particular do Pacajá Antonio Ferreira de Nazareth..... | § | § | § | § | 400,000 | 200,000 | 400,000 | 400,000 | 1:400,000 | Idem pela lei n. 1104 de 9 de Novembro de 1882. |
| Prestação ao asylo de Santo Antonio..... | § | § | § | § | 2:500,000 | 1:250,000 | 2:500,000 | 2:500,000 | 8:750,000 | Idem, idem. |
| Despesas com a companhia de Bombeiros..... | § | § | § | § | 29:033,968 | 15:566,694 | 31:020,262 | 32:043,285 | 107:724,209 | Idem, idem. |
| Prestação ao prelado diocesano para visitas pastoraes | § | § | § | § | 1:800,000 | § | 1:800,000 | 1:800,000 | 5:400,000 | Idem, idem. |
| Gratificação ao pessoal do theatro da Paz..... | § | § | § | § | 633,000 | 596,653 | 1:200,000 | 1:200,000 | 3:629,988 | Idem, idem. |
| Auxilio á escola agricola Providencia..... | § | § | § | § | § | § | § | 10:000,000 | 10:000,000 | Idem pela lei n. 1191 de 3 de Novembro de 1884. |
| Aterro do porto real de Cameté e canos de esgoto... | § | § | § | § | § | § | § | § | § | Idem, idem. |
| Subvenção á companhia costeira do Maranhão para tocar em Cintra..... | § | § | § | § | § | § | § | 4:125,000 | 4:125,000 | Idem, idem. |
| Idem para a navegação da costa do Salgado..... | § | § | § | § | § | § | § | 13:083,530 | 13:083,530 | Idem, idem. |
| Idem para a do rio Arary até a villa da Cachoeira | § | § | § | § | § | § | § | 7:187,497 | 7:187,497 | Idem, idem. |
| Idem para a do rio Irituia..... | § | § | § | § | § | § | § | 4:166,660 | 4:166,660 | Idem, idem. |
| Idem para a do alto Xingú..... | § | § | § | § | § | § | § | 25:000,000 | 25:000,000 | Idem, idem. |
| Indemnização á companhia das Aguas dos direitos dos materiaes importados..... | § | § | § | § | § | § | § | 73:072,190 | 73:072,190 | Idem pelo contracto de 2 de Fevereiro de 1880, effectuado em virtude da lei n. 949 de 19 de Agosto de 1879. |
| Garantia do juros á companhia da estrada de ferro de Bragança. (1)..... | § | § | § | § | § | § | § | 251:491,690 | 251:491,690 | Idem pela lei n. 809 de 6 de Abril de 1874. |
| | § | § | 69:000,000 | 105:279,583 | 143:263,072 | 107:384,739 | 216:886,928 | 658:039,630 | 4,329:853,952 | |

(1) Na importancia paga em 1885 estão incluídos os juros do 2º semestre de 1883 e do exercicio de 1884, que não foram pagos no tempo devido por falta de verba nos orçamentos que então vigoraram, achando-se, porém, incluídos na referida importancia somente os juros vencidos até Junho do dito anno de 1885.

INFORMAÇÃO N. 4

Minas Geraes

MINAS GERAES

Palacio da Presidencia da Provincia de Minas Geraes. — 2ª Secção. — Ouro Preto, 12 de Fevereiro de 1887.

Illm. e Exm. Sr. — Cumprindo o que por V. Ex. me foi recommendado em Aviso de 6 de Novembro ultimo, tenho a honra de passar ás mãos de V. Ex. as inclusas exposições e tabellas do estado financeiro desta provincia, organizadas pela Directoria de Fazenda.

Relativamente á conveniencia de prescrever-se nas provincias disposiçào igual á da lei geral n. 3313 de 15 de Novembro do anno passado, tenho a scientificar a V. Ex., que aqui já se acha determinado, pela lei n. 3388 de 21 de Julho do mesmo anno, que o anno financeiro coincida com o civil.

Deus Guarde a V. Ex. — Illm. e Exm. Sr. Conselheiro Barão de Cotegipe, Presidente do Conselho de Ministros. — *Carlos Augusto d'Oliveira Figueiredo.*

Resposta ao itens 3 da Circular do Governo Geral de 6 Novembro de 1886

A receita desta provincia, orçada para o exercicio de 1886-1887, segundo a lei n. 3385 de 29 de Junho de 1886, monta a 3.410:200\$000, procedente dos seguintes impostos:

Art. 1.º

| | |
|---|----------------|
| § 1.º Direitos de 3 % sobre generos de exportação..... | 110:000\$000 |
| § 2.º Direitos de 4 % sobre o café..... | 1.225:000\$000 |
| § 3.º Direitos de 6 % sobre generos de produçào e criaçào..... | 400:000\$000 |
| § 4.º Imposto de industrias e profissões..... | 250:000\$000 |
| § 5.º Sello de heranças e legados..... | 180:000\$000 |
| § 6.º Novos e velhos direitos..... | 134:000\$000 |
| § 7.º Emolumentos de secretarias..... | 36:000\$000 |
| § 8.º Imposto de registro, transmissào e venda de escravos..... | 80:000\$000 |
| § 9.º Escravos em serviço de mineraçào..... | 1:000\$000 |
| § 10. Commercio de escravos..... | 1:000\$000 |
| § 11. Taxas itinerarias..... | 700:000\$000 |
| § 12. Sello de patentes da guarda nacional..... | 12:000\$000 |
| § 13. Imposto sobre o ouro..... | 14:000\$000 |
| § 14. Imposto sobre o sal a 3 réis por kilogramma..... | 50:000\$000 |
| § 15. Pedagio..... | 1:500\$000 |

| | |
|--|-----------------------|
| § 16. Imposto de transito nas estradas de ferro particulares..... | 58:000\$000 |
| § 17. Renda extraordinaria..... | 5:000\$000 |
| § 18. Multas por infracções de leis, regulamentos e contractos..... | 10:000\$000 |
| § 19. Reposições e restituições..... | 10:000\$000 |
| § 20. Juros de quatro apolices doadas á provincia..... | 200\$000 |
| § 21. Auxilio pelo cofre geral á força policial..... | 39:500\$000 |
| § 22. Cobrança da divida activa..... | 20:000\$000 |
| § 23. Imposto de meio por cento sobre transmissão em linha recta..... | 50:000\$000 |
| § 24. Imposto de heranças e legados a pessoas residentes fóra do Imperio. | 3:000\$000 |
| § 25. Imposto de meio por cento sobre o valor dos contractos ou novações para estradas de ferro e engenhos centras..... | 20:000\$000 |
| | <u>3.410:200\$000</u> |

A despesa fixada em igual importancia — 3.410:200\$000 — foi distribuida pelos seguintes serviços :

Art. 2.º

§ 1.º *Representação provincial.*

| | | |
|--|-------------|---------------------|
| N. 1. Subsidio aos deputados..... | 48:000\$000 | |
| N. 2. Indemnização de despesas de viagem aos mesmos..... | 22:000\$000 | |
| N. 3. Pessoal da secretaria da assembléa..... | 14:660\$000 | |
| N. 4. Tachygraphia..... | 12:000\$000 | |
| N. 5. Publicação de debates e annaes..... | 12:000\$000 | |
| N. 6. Expediente..... | 700\$000 | |
| N. 7. Acto religioso da installação..... | 300\$000 | |
| | | <u>109:660\$000</u> |

§ 2.º *Secretaria do governo :*

| | | |
|---|-------------|--------------------|
| N. 1. Pessoal..... | 39:000\$000 | |
| N. 2. Substituição, quando nada perdem os substituidos..... | 200\$000 | |
| N. 3. Expediente..... | 7:400\$000 | |
| N. 4. Gratificação ao official de gabinete..... | 1:200\$000 | |
| | | <u>47:800\$000</u> |

§ 3.º *Instrucção publica.*

| | |
|--|--------------|
| N. 1. Pessoal da inspectoría geral..... | 20:600\$000 |
| N. 2. Gratificação por substituição..... | 200\$000 |
| N. 3. Expediente..... | 1:600\$000 |
| N. 4. Pessoal do curso de pharmacia..... | 16:580\$000 |
| N. 5. Gabinete e laboratorios..... | 3:000\$000 |
| N. 6. Pessoal do Lyceu Mineiro..... | 22:160\$000 |
| N. 7. Pessoal dos externatos..... | 33:800\$000 |
| N. 8. Expediente dos mesmos..... | 500\$000 |
| N. 9. Pessoal das escolas normaes..... | 87:910\$000 |
| N. 10. Expediente das mesmas..... | 800\$000 |
| N. 11. Cadeiras de instrucção primaria nas cadéas da capital e na cidade da Campanha..... | 1:560\$000 |
| N. 12. Cadeiras de instrucção primaria nas cidades, villas, freguezias e districtos..... | 780:000\$000 |
| N. 13. Mobílias, utensis e aluguel de casas para externatos e escolas normaes..... | 5:000\$000 |
| N. 14. Gratificação extraordinaria a professores..... | 5:000\$000 |
| N. 15. Gratificação ao bibliothecario e porteiro da bibliotheca da capital..... | 800\$000 |
| N. 16. Escola agricola da Itabira..... | 4:000\$000 |

| | |
|---|-------------|
| N. 17. Assistencia a tres alumnos, sendo 720\$ para um na Escola de Minas, 960\$ para outro na Academia de Bellas Artes da Córte, e 840\$ para outro em algum curso de agronomia na França (§ 1º art. 15. da Lei n. 3232), e 2:000\$ para auxilio ao artista José Lino de Almeida Fleming, actualmente no conservatorio musical de Milão..... | 4:520\$000 |
| N. 18. Subvenção á Escola de Minas..... | 30:000\$000 |
| N. 19. Auxilios aos seminarios de Marianna e Diamantina, a 3:000\$, cada um; casas de educandas nas mesmas cidades a 4:000\$ cada uma e 2:000\$ ao asylo de S. Luiz em Caethé..... | 16:000\$000 |
| N. 20. Gratificação por substituição aos professores do curso de pharmacia, instrucção secundaria e escolas normaes..... | 1:000\$000 |

1.035:030\$000

§ 4.º *Força publica.*

| | |
|--|--------------|
| N. 1. Pessoal do corpo policial..... | 535:931\$250 |
| N. 2. Expediente | 800\$000 |
| N. 3. Cinco cavalgaduras..... | 1:440\$000 |
| N. 4. Subsídio para cavalgaduras e transporte de bagagens. | 8:000\$000 |
| N. 5. Tratamento de praças enfermas e enterramentos.... | 1:000\$000 |
| N. 6. Aquartelamento e luzes..... | 12:000\$000 |
| N. 7. Compra e concerto de instrumentos..... | 400\$000 |
| N. 8. Gratificação de praças reengajadas..... | 8:760\$000 |
| N. 9. Equipamento..... | 4:000\$000 |
| N. 10. Pessoal da guarda urbana..... | 78:533\$050 |
| N. 11. Expediente, aluguel de casa e luzes..... | 500\$000 |

651:365\$200

§ 5.º *Administração e arrecadação de rendas.*

| | |
|--|--------------|
| N. 1. Pessoal da Directoria da Fazenda..... | 70:860\$000 |
| N. 2. Gratificação por substituições..... | 200\$000 |
| N. 3. Expediente..... | 4:000\$000 |
| N. 4. Pessoal das Recebedorias, vigias, barqueiros, porcentagem a administradores, escrivães, ajudantes e gratificação a dous fiscaes..... | 168:980\$000 |
| N. 5. Aluguel de casas para recebedorias..... | 11:000\$000 |
| N. 6. Papel para cadernos de talões..... | 2:000\$000 |
| N. 7. Porcentagem a Collectores e Escrivães..... | 140:000\$000 |
| N. 8. Condução de fundos publicos..... | 1:000\$000 |
| N. 9. Passagem nas estradas de ferro e telegrammas..... | 5:000\$000 |
| N. 10. Contencioso provincial..... | 1:520\$000 |
| N. 11. Custas judicarias..... | 500\$000 |
| N. 12. Ajuda de custo a empregados em commissão..... | 4:000\$000 |
| N. 13. Liquidação da divida activa..... | 2:000\$000 |

441:060\$000

§ 6.º *Obras publicas.*

| | |
|---|--------------|
| N. 1. Pessoal da Directoria Geral..... | 57:220\$000 |
| N. 2. Gratificação por substituição..... | 200\$000 |
| N. 3. Expediente..... | 2:000\$000 |
| N. 4. Conservação de estradas..... | 30:000\$000 |
| N. 5. Estradas, pontes, cadêas, navegação de rios, obras autorizadas por leis especiaes e a juizo do Governo... | 275:395\$420 |

364:815\$420

§ 7.º *Saude publica.*

Auxilio a hospitaes de caridade e hospicios de alienados... 53:000\$000

53:000\$000

§ 8.º *Illuminação publica.*

Da capital..... 20:000\$000

20:000\$000

§ 9.º *Culto publico.*

Festejos nacionaes..... 400\$000

400\$000

§ 10. *Aposentados e reformados.*

Sendo 4:000\$ para os que o forem durante o exercicio.. 172:336\$046

172:336\$046

§ 11. *Divida passiva.*

N. 1. Juros de apolices..... 262:800\$000

N. 2. Juros e amortização do emprestimo provincial com a Caixa Economica da capital..... 98:333\$334

N. 3. Dividas de exercicios findos..... 20:000\$000

381:133\$334

12. *Despezas diversas.*

N. 1. Alimento, vestuario e tratamento de presos pobres.. 130:000\$000

N. 2. Indemnizações a individuos em leis especiaes..... 5:000\$000

N. 3. Restituições e reposições..... 4:000\$000

N. 4. Dotações a orphãos pobres..... 600\$000

N. 5. Adiantamento para monte-pio a empregados provinciaes..... 4:000\$000

N. 6. Publicações de actos officiaes..... 12:000\$000

N. 7. Diligencias policiaes..... 5:000\$000

N. 8. Eventuaes, inclusive 1:200\$ para o serviço das bancas de exames geraes de preparatorios..... 3:000\$000

163:600\$000

3.440:200\$000

Sendo de presumir-se que o exercicio anterior — 1885-1886, que terá de liquidar-se definitivamente no fim de Março proximo futuro, legue ao de 1886-1887 um saldo de 180:000\$ a 200:000\$, elevar-se-ha a renda deste a 3.590:200\$ ou a 3.610:000\$; e, como a despeza não poderá ultrapassar de 3.700:000\$ a 3.800:000\$, que é mais ou menos a média da dos tres ultimos exercicios, contando-se já com os supprimentos que sõem fazer-se a diversas verbas que não tiverem sido sufficientemente dotadas, em vista da autorização que dá o § 1º art. 3º da citada lei para serem abertos credits supplementares, além dos que, por ventura, tenha de conceder a Assembléa Provincial em sua proxima reunião, e que allí não foram contemplados, cuja importancia de ordinario sobe a 300:000\$ ou a 400:000\$, não se póde contar com saldo, e sim com um *deficit*. Mas, si continuarem as economias que se vão introduzindo em algumas despesas, e as providencias que começam a ser tomadas para a fiscalisação das rendas da provincia, *maxime* nas estradas de ferro que têm contratos para a arrecadação de impostos, e em algumas Recebedorias, por onde mais ellas se escoam, é de esperar-se que se elevará a receita de modo a deixar um saldo, ainda que diminuto. Além disso, attendendo-se a que a provincia ultimamente tem conseguido trazer sempre em dia os pagamentos de serviços ordinarios, e que não lhe ha faltado numerario no cofre desta Directoria

ou no do Banco do Brazil, com o qual entretém de longa data conta corrente de movimento, mais se confirmará a crença de que não apparecerá *deficit* no exercicio, que possa transtornar o equilibrio do orçamento, pois que, embora a despeza que no exercicio de 1885-1886 foi fixada em 3.290:600\$, se elevasse no corrente a 3.410:200\$, todavia o pequeno augmento e a criação de poucos impostos, bem como as providencias alludidas, serão com certeza garantia de não exceder a despeza os limites do que se arrecadar.

Entretanto, ha um serviço que já obra os reditos da provincia com boa somma, e que tende a avultar-se progressivamente: é o de pagamento de subvenções kilometricas e juros garantidos ás estradas de ferro da provincia, de cujo assumpto passamos a tratar separadamente.

DIVIDA FUNDADA

Ascendia a 5.148:000\$ a divida publica desta provincia proveniente de emissões de apolices de 500\$ e 1:000\$ cada uma até 25 do corrente; mas, deduzidas 188 ditas de 500\$ na importancia de 94:000\$ que foram amortizadas em 1877, 1878 e 1879, importa hoje em 5.054:000\$, que acarreta a despeza annual de 302:640\$ de juros da 6 %. Essa divida, porém, que é especialmente applicada aos pagamentos de subvenções kilometricas e juros garantidos a estradas de ferro, engenhos centraes, etc., ha sido e continúa a ser contrahida á proporção que se tem de acudir, por semestres vencidos, a taes pagamentos, para os quaes as leis de orçamento não têm consignado creditos expressos, isto é, deixando de affectar ás rendas de modo a haver equilibrio, produzem antes essas operações maior dispendio resultante dos juros respectivos, que progressivamente crescem na razão directa das novas emissões, chegando a sobrelevar ao *quantum* consignado nas leis annuaes para esses juros, e que não pôde ser precisamente calculado, por não ser dado prever-se a emissão de que se ha de ter necessidade no decurso do exercicio.

Os pagamentos dessa proveniencia, feitos até 19 de Novembro do anno proximo passado, montaram a cerca de 5.095:000\$, correndo o excesso que se nota entre esta somma e a das operações de credito realizadas por conta da renda ordinaria, com a condição de ser esta opportunamente indemnizada, semelhante divida tende a subir dentro em poucos annos a avultada somma, attento o grande desenvolvimento que vão tendo as diversas vias ferreas contratadas, *maxime* a da Leopoldina, que, além da sua propria linha, é cessionaria de diversas outras, que dellas se tornarão ramaes, e terá de perceber em pouco tempo garantia sobre um capital de cerca de 20.000:000\$000.

Para que a divida fundada não continuasse a avultar em proporção tão crescente, foi promulgada a Lei n. 3231 de 19 de Outubro de 1884, que revogou todas as que fizeram concessões de estradas de ferro, sobre as quaes se não havia ainda firmado contratos, e o art. 19 da de n. 3232 de 22 do mesmo mez e anno estabeleceu que, approvadas que sejam, para a concessão de qualquer empreza, as demonstrações de renda de 4% offerecidas pelos requerentes, a provincia sómente seria obrigada a completar a garantia de 7%, excepto durante o tempo das construcções ou interrupções do trafego por força maior. São estas as providencias unicas que, por emquanto, não sido dadas para evitar-se o crescimento da despeza; mas, por occasião de reunir-se em Julho vindouro a Assembléa Provincial, ser-lhe-hão propostas outras tendentes a esse fim, e que dependem ainda de estudos e exames.

DIVIDA FLUCTUANTE

Esta divida, contrahida com a Caixa Economica particular desta capital para solver-se o *deficit* do exercicio de 1880-1884, conforme a autorização do n. 1 art. 4º da Lei n. 2315 de 22 de Outubro de 1881 que era de 529:806\$923, foi convertida em um só emprestimo de 500:000\$, a juros de 6%, em virtude do § 1º art. 4º da Lei n. 2892 de 6 de Novembro de 1882, celebrando-se a 9 de Novembro do mesmo anno um contrato para esse fim, ficando estabelecido que a amortização fosse feita no prazo de seis annos em seis prestações iguaes, as quaes têm sido pagas pontualmente, e hoje acha-se ella reduzida a 164:305\$554.

Para que se elimine quanto antes o encargo dos juros relativos a essa divida da despeza orçamental, pretende-se propôr á Assembléa Provincial em sua proxima futura reunião para decretar o credito sufficiente a satisfazer as 5ª e 6ª prestações conforme se fez ver no relatório apresentado á Presidencia em data de 25 de Outubro do anno proximo passado, e espera-se que a mesma Assembléa adopte esse alvitre, attenta a economia que d'ahi advirá, como acima se disse.— 1ª secção, 26 de Janeiro de 1887.— *Francisco Lara.*— Visto — *J. Santiago.*

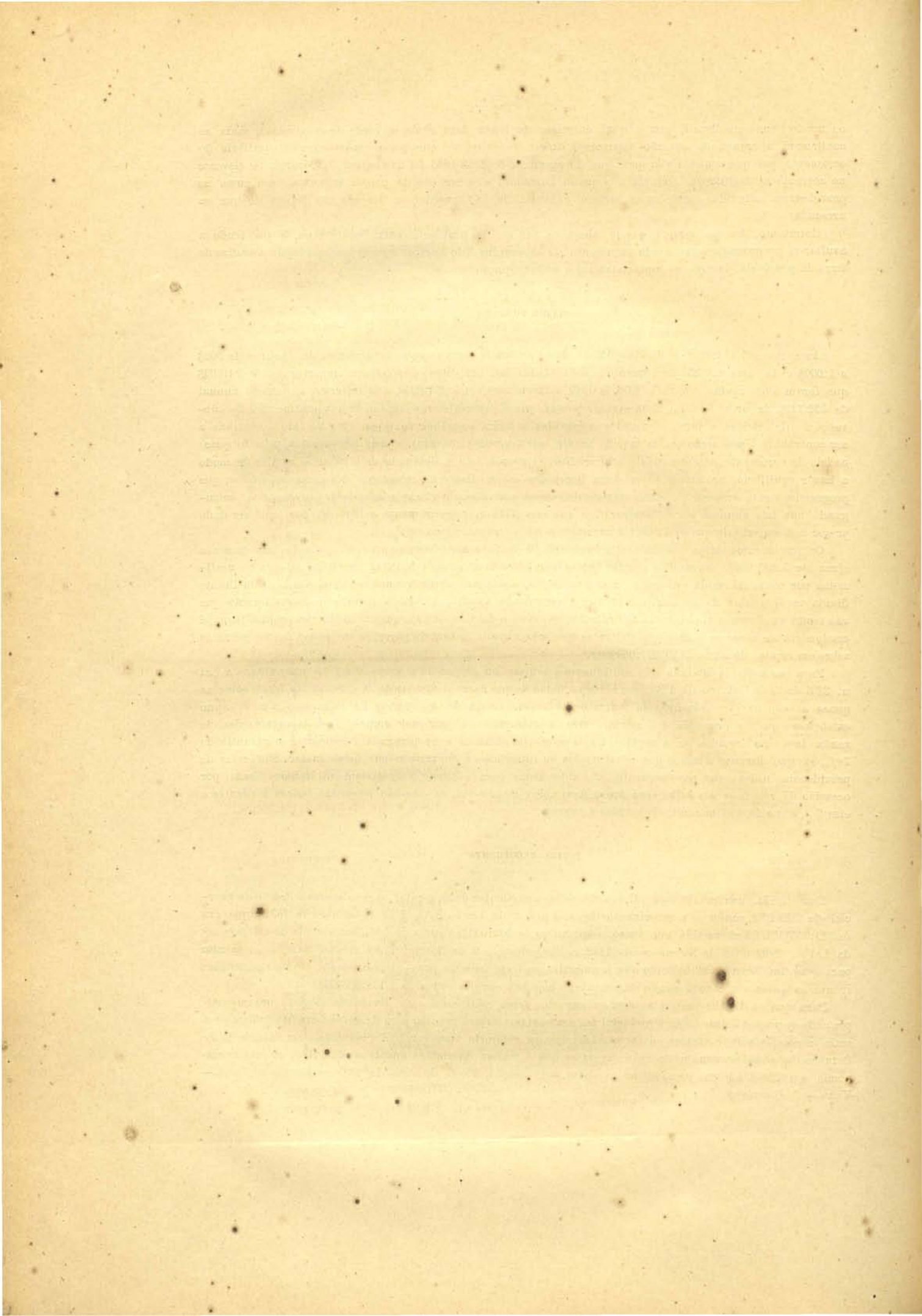

Ns. 1 e 2

Orçada pela Lei n. 2181 de 25 de Novembro de 1875 a receita do exercício de 1876-1877 em 2.222:880\$, attingiu apenas a arrecadação a 2.171:416\$470, como se vê do quadro seguinte :

| RECEITA ORDINARIA | ORÇADA | ARRECADADA |
|--|-----------------------|-----------------------|
| § 1.º Imposto de 3 % sobre os generos manufacturados.... | 128:000\$000 | 92:503\$524 |
| § 2.º Quota de 4 % sobre o café..... | 426:900\$000 | 519:490\$346 |
| § 3.º Direitos sobre outros generos..... | 202:790\$000 | 196:247\$601 |
| § 4.º Imposto sobre engenhos..... | 60:000\$000 | 70:342\$000 |
| § 5.º Idem sobre casas de negocio..... | 84:360\$000 | 102:055\$000 |
| § 6.º Sello de heranças e legados..... | 187:120\$000 | 218:930\$976 |
| § 7.º Novos e velhos direitos..... | 183:000\$000 | 149:246\$798 |
| § 8.º Emolumentos da Secretaria..... | 17:190\$000 | 13:584\$099 |
| § 9.º Transferencia de escravos..... | 340:000\$000 | 275:856\$292 |
| § 10. Juros de quatro apolices da provincia..... | 240\$000 | 240\$000 |
| § 11. Multas por infracções de leis, etc..... | 2:170\$000 | 19:986\$072 |
| § 12. Reposições e restituções..... | 5:820\$000 | 2:497\$935 |
| § 13. Renda extraordinaria..... | 17:510\$000 | 15:879\$406 |
| § 14. Volumes portateis..... | 490\$000 | 2:530\$000 |
| § 15. Passagens de rios..... | 9:150\$000 | 500\$700 |
| § 16. Escravos em serviço de mineração..... | 1:940\$000 | 1:288\$000 |
| § 17. Commercio de escravos..... | 12:000\$000 | 24:000\$000 |
| § 18. Venda de bilhetes de loteria..... | 400\$000 | 260\$000 |
| § 19. Vehiculos na estrada do Parahybuna..... | 1:000\$000 | 680\$000 |
| § 20. Taxas itinerarias..... | 358:640\$000 | 317:557\$520 |
| § 21. Divida activa..... | 53:160\$000 | 53:836\$505 |
| § 22. Taxas conforme as leis 18 e 78..... | \$ | \$ |
| § 23. Sellos e emolumentos da Guarda Nacional..... | 5:000\$000 | \$ |
| § 24. Auxilio pelos cofres geraes á força policial..... | 40:000\$000 | 39:999\$996 |
| § 25. Imposto predial..... | 50:000\$000 | 53:903\$700 |
| § 26. Direitos sobre o ouro..... | 36:000\$000 | \$ |
| | <u>2.222:880\$000</u> | <u>2.171:416\$470</u> |

Fixada pela mesma lei em 2.222:880\$ a despeza do referido exercício, attingiu ella apenas a 2.131:861\$744, como demonstra o quadro abaixo :

| DESPEZA ORDINARIA | FIXADA | DESPENDIDA |
|---|-------------|-------------|
| § 1.º <i>Representação provincial.</i> | | |
| N. 1. Subsidio aos Deputados..... | 48:000\$000 | 4:560\$000 |
| N. 2. Indemnização de despezas de viagem..... | 29:000\$000 | 538\$560 |
| N. 3. Pessoal da Secretaria da Assembléa..... | 11:225\$500 | 11:225\$500 |
| N. 4. Tachygraphia..... | 9:000\$000 | 1:470\$000 |
| N. 5. Publicação de debates..... | 6:000\$000 | \$ |
| N. 6. Annaes da sessão de 1876..... | 2:000\$000 | 2:000\$000 |
| N. 7. Expediente da Secretaria..... | 400\$000 | 347\$910 |
| N. 8. Acto religioso da installação da Assembléa..... | 300\$000 | \$ |
| N. 9. Decoração da sala das sessões..... | 3:000\$000 | \$ |
| § 2.º <i>Secretaria do Governo.</i> | | |
| N. 1. Pessoal da Secretaria..... | 34:180\$000 | 44:699\$702 |
| N. 2. Expediente e papel para impressões..... | 5:800\$000 | 9:257\$267 |

§ 3.º *Instrucção publica.*

| | | |
|---|--------------|--------------|
| N. 1. Pessoal da Inspectoria..... | 16:040\$000 | 15:509\$526 |
| N. 2. Expediente da Secretaria..... | 1:000\$000 | 1:433\$150 |
| N. 3. Lyceu e aula de pharmacia..... | 21:080\$000 | 22:565\$386 |
| N. 4. Reagentes para a aula de pharmacia..... | 200\$000 | 200\$000 |
| N. 5. Externatos installados..... | 25:800\$000 | 22:411\$662 |
| N. 6. Expediente dos mesmos..... | 240\$000 | 178\$070 |
| N. 7. Escolas normaes e aulas praticas..... | 22:080\$000 | 13:831\$130 |
| N. 8. Aulas avulsas de latim e francez..... | 34:800\$000 | 30:538\$711 |
| N. 9. Cadeiras de instrucção primaria..... | 387:000\$000 | 379:759\$699 |
| N. 10. Idem em cadêas..... | 2:000\$000 | 1:616\$519 |
| N. 11. Inspectores de comarcas..... | 14:400\$000 | 13:763\$844 |
| N. 12. Livros e objectos para meninos pobres..... | 4:000\$000 | 5:282\$280 |
| N. 13. Subsidio a estabelecimentos de instrucção..... | 40:000\$000 | 38:983\$087 |
| N. 14. Gratificação a bibliothecarios..... | 1:700\$000 | 1:790\$815 |

§ 4.º *Força publica.*

| | | |
|---|--------------|--------------|
| N. 1. Corpo policial..... | 237:800\$900 | 305:678\$953 |
| N. 2. Gratificação a praças..... | 4:380\$000 | 2:523\$400 |
| N. 3. Cavalgadas..... | 933\$000 | 963\$000 |
| N. 4. Conservação de arreios, forragens, etc..... | 18:107\$000 | 12:058\$739 |
| N. 5. Aquartelamento e luzes..... | 4:000\$000 | 7:293\$475 |
| N. 6. Tratamento de praças enfermas, etc..... | 1:500\$000 | 234\$440 |
| N. 7. Expediente da Secretaria..... | 300\$000 | 1:650\$330 |
| N. 8. Guarda municipal..... | 181:000\$000 | 85:943\$974 |
| N. 9. Gratificação aos guardas municipaes em viagem.... | 2:000\$000 | \$ |

§ 5.º *Administração e arrecadação das rendas.*

| | | |
|--|-------------|--------------|
| N. 1. Pessoal da Thesouraria Provincial..... | 50:137\$000 | 50:322\$837 |
| N. 2. Expediente da mesma..... | 2:000\$000 | 2:971\$746 |
| N. 3. Pessoal das Recebedorias..... | 92:441\$521 | 94:985\$384 |
| N. 4. Expediente das recebedorias e aluguel de casas.... | 4:000\$000 | 10:215\$560 |
| N. 5. Porcentagem a Collectores e Escrivães..... | 54:000\$000 | 139:881\$772 |
| N. 6. Salarios a barqueiros..... | 10:000\$000 | 2:688\$800 |
| N. 7. Conducção de fundos publicos..... | 1:000\$000 | 791\$198 |
| N. 8. Custas judicarias..... | 2:000\$000 | 1:472\$988 |

§ 6.º *Obras publicas.*

| | | |
|---|--------------|--------------|
| N. 1. Pessoal da secção de obras publicas..... | 42:000\$000 | 44:768\$187 |
| N. 2. Expediente e concerto de instrumentos..... | 1:000\$000 | 389\$120 |
| N. 3. Construcção, conservação de estradas, pontes, navegação de rios, etc..... | 250:233\$683 | 208:809\$857 |

§ 7.º *Saude publica.*

| | | |
|--|-------------|-------------|
| N. 1. Auxilio a hospitaes de caridade de diversas cidades.. | 34:000\$000 | 24:318\$550 |
| N. 2. Subvenção para as obras do hospital de Ouro Preto e para o hospicio de alienados de S. João d'El-Rei, sendo 2:000\$ a cada um..... | 4:000\$000 | 4:000\$000 |
| N. 3. Gratificação aos fiscaes das aguas do Lambary, Caxambú e Caldas..... | 600\$000 | \$ |

§ 8.º *Iluminação publica.*

| | | |
|-------------------------------------|-------------|-------------|
| N. 1. Iluminação da capital..... | 14:520\$000 | 17:519\$040 |
| N. 2. Idem de diversas cidades..... | 14:500\$000 | 10:500\$000 |

§ 9.º *Culto publico.*

| | | |
|---|--------------|-------------|
| N. 1. Festejos nacionaes..... | 600\$000 | 600\$000 |
| N. 2. Reparo de matrizes e capellas, etc..... | 144:400\$000 | 91:400\$000 |

| | | |
|--|-----------------------|-----------------------|
| § 10. <i>Aposentados e reformados</i> | 127:151\$396 | 124:465\$476 |
| § 11. <i>Dívida passiva</i> . | | |
| N. 1. Juros e amortização de empréstimo..... | 40:000\$000 | 84:770\$000 |
| N. 2. Exercícios findos..... | 20:000\$000 | 18:794\$619 |
| § 12. <i>Despesas diversas</i> . | | |
| N. 1. Sustento, vestuário e curativo de presos pobres.... | 78:000\$000 | 106:346\$156 |
| N. 2. Restituições e reposições..... | 4:000\$000 | 4:485\$254 |
| N. 3. Diligências policiais..... | 4:000\$000 | 4:000\$000 |
| N. 4. Adiantamento para monte-pio..... | 6:000\$000 | § |
| N. 5. Publicação dos actos officiaes..... | 16:000\$000 | 15:993\$996 |
| N. 6. Catechese e civilização de indigenas..... | 30:000\$000 | 26:555\$573 |
| N. 7. Auxilio á sociedade propagadora da instrucção em Lavras..... | 1:000\$000 | 1:006\$000 |
| N. 8. Eventuaes..... | 6:000\$000 | 6:000\$000 |
| | <u>2.222:880\$000</u> | <u>2.131:361\$744</u> |
| Comparada com a receita arrecadada na importancia de..... | | 2.171:416\$470 |
| com a despesa effectuada na de..... | | 2.131:361\$644 |
| resultou um saldo de..... | | <u>40:054\$726</u> |
| Adicionando-se, porém, á receita ordinaria de..... | | 2.171:416\$670 |
| a extraordinaria proveniente de: | | |
| Empréstimo contrahido com a Caixa Economica particular de Ouro Preto, ao juro de 7% ao anno.. | | 180:000\$000 |
| Emissão de 503 apolices de 500\$000 cada uma, ao juro de 6%..... | | 254:000\$000 |
| Cobranças indevidas..... | | 3:754\$291 |
| elevou-se ella a..... | | 2.609:170\$764 |
| Transportando-se, além disto, o saldo verificado no exercicio de 1875-1876 de | | 164:323\$119 |
| obteve-se o total de..... | | <u>2.773:493\$883</u> |
| Elevando-se tambem a despesa ordinaria de..... | | 2.131:361\$744 |
| com a extraordinaria, a saber: | | |
| Consignações votadas em leis especiaes..... | | 571:611\$447 |
| Despesas pagas e não escripturadas em exercicios anteriores..... | | 6:520\$180 |
| atingiu ella ao total de..... | | 2.709:493\$371 |
| Comparando-se com esta a receita geral de..... | | 2.773:493\$883 |
| vê-se que elevou-se o saldo a..... | | 64:000\$512 |
| Figurando, porém, na arrecadação os saldos verificados contra diversos exactores na importancia de..... | | 218:473\$522 |
| deduzida esta do saldo do exercicio, verificou-se um <i>deficit</i> real de.... | | <u>154:473\$010</u> |

o qual foi coberto com o supprimento feito pelo exercicio de 1877-1878.

DIVIDA PASSIVA

A divida da provincia em o exercicio de 1876-1877 montava em..... 1.010:000\$000

discriminada da maneira seguinte :

| | | |
|--------------------|---|-----------------------|
| Divida fundada : | Apolices emittidas em numero de 980, de 500\$000 cada uma, ao juro de 6 % ao anno..... | 490:000\$000 |
| Divida fluctuante: | Emprestimo contrahido com a Caixa Economica particular de Ouro Preto, ao juro de 7 % ao anno..... | 520:000\$000 |
| | Total | <u>1.010:000\$000</u> |

1ª Secção, 30 de Novembro de 1886.—*Afonso Moreira*.— Visto — *J. Santiago*.

Quadro demonstrativo das despesas autorizadas em leis de orçamentos dos exercicios de 1878-1885, verba por verba

| DESPEZA POR NUMEROS | 1878-1879 | 1879-1880 | 1880-1881 | 1881-1882 | 1882-1883 | 1883-1884 | 1884-1885 | OBSERVAÇÕES |
|---|----------------------|----------------------|----------------------|----------------------|----------------------|----------------------|----------------------|--|
| Subsidio aos deputados..... | 48:000,000 | 48:000,000 | 48:000,000 | 48:000,000 | 48:000,000 | 48:000,000 | 48:000,000 | De 1879-1880 começou a ser incluída em um só numero a publicação de debates e annaes. |
| Indemnisação de despesas de viagem aos mesmos..... | 24:000,000 | 22:000,000 | 22:000,000 | 22:000,000 | 22:000,000 | 22:000,000 | 22:000,000 | |
| Pessoal da Secretaria..... | 41:222,500 | 41:222,500 | 47:372,500 | 44:350,000 | 44:350,000 | 44:350,000 | 44:350,000 | |
| Tachygraphia..... | 9:000,000 | 9:000,000 | 9:000,000 | 9:000,000 | 12:000,000 | 12:000,000 | 12:000,000 | |
| Publicação de debates..... | 6:000,000 | 8:000,000 | 8:000,000 | 8:000,000 | 8:000,000 | 8:000,000 | 8:000,000 | |
| Annaes..... | 2:000,000 | 400,000 | 700,000 | 700,000 | 2:400,000 | 700,000 | 700,000 | |
| Expediente da Secretaria..... | 300,000 | 300,000 | 300,000 | 300,000 | 300,000 | 300,000 | 300,000 | |
| Acto religioso da instalação..... | 43:744,000 | 35:464,000 | 35:320,000 | 35:320,000 | 38:520,000 | 38:520,000 | 39:360,000 | |
| Pessoal da Secretaria do Governo..... | 3:000,000 | 5:000,000 | 5:000,000 | 5:000,000 | 3:400,000 | 3:400,000 | 5:000,000 | |
| Expediente..... | 1:000,000 | 1:000,000 | 1:000,000 | 1:000,000 | 1:000,000 | 1:000,000 | 1:000,000 | |
| Papel para impressão..... | 14:680,000 | 14:680,000 | 17:800,000 | 17:800,000 | 19:400,000 | 19:933,333 | 20:933,333 | De 1880-1881 em diante vem separadas as verbas do Externato e Escolas normaes. |
| Pessoal da Inspectoria Geral..... | 1:000,000 | 1:000,000 | 1:000,000 | 1:000,000 | 1:000,000 | 1:000,000 | 1:000,000 | |
| Expediente..... | 71:413,668 | 54:963,000 | 34:600,000 | 34:600,000 | 34:600,000 | 34:300,000 | 34:300,000 | |
| Externatos e Escolas Normaes..... | | | 44:700,000 | 44:100,000 | 64:100,000 | 68:300,000 | 103:140,000 | |
| Escolas Normaes..... | | | 18:740,000 | 18:740,000 | 22:900,000 | 22:900,000 | 24:060,000 | |
| Lyceo Mineiro e Escola de Pharmacia..... | 26:353,332 | 12:480,000 | | | | | | |
| Escola de Pharmacia..... | | 40:060,000 | 40:060,000 | 44:060,000 | 13:360,000 | 18:620,000 | 18:980,000 | |
| Aulas avulsas de latim e francez..... | 39:600,000 | 39:600,000 | 24:000,000 | 15:000,000 | 15:000,000 | | | |
| Cadeiras d'Instrução primaria, sendo duas em cadeias..... | 450:256,000 | 529:000,000 | 543:000,000 | 565:000,000 | 600:000,000 | 665:000,000 | 700:000,000 | |
| Cadeiras vagas..... | 53:422,000 | | | | | | | |
| Papel, pennas, tinta, mobilia, aluguel de casas e livros a alumnos pobres..... | 5:000,000 | 5:000,000 | 20:000,000 | 15:000,000 | 20:000,000 | 15:000,000 | 15:000,000 | |
| Bibliothecas da Capital, S. João d'El-Rey, Campanha e Diamantina e 200j ao porteiro da da Capital..... | 2:000,000 | 2:000,000 | 4:000,000 | 2:040,000 | 2:040,000 | 2:550,000 | 800,000 | |
| Inspectores de comarca..... | 18:400,000 | 18:400,000 | 10:000,000 | 10:000,000 | 20:000,000 | | | |
| Pessoal da força publica..... | 449:978,100 | 449:978,100 | 468:126,500 | 468:440,000 | 464:412,000 | 464:532,780 | 536:405,750 | |
| Cavalgadas..... | 1:204,500 | 1:204,500 | 1:204,500 | 1:204,500 | 722,582 | 1:647,000 | 1:152,000 | |
| Conservação de arreios, ferragens, etc..... | 18:107,000 | 18:107,000 | 18:107,000 | 10:000,000 | 10:000,000 | 6:000,000 | 12:000,000 | |
| Tratamento de pragas enfermias etc..... | 4:000,000 | 2:000,000 | 2:000,000 | 2:000,000 | 2:000,000 | 2:000,000 | 4:000,000 | |
| Aquartelamento, luzes, compra e concertos de instrumentos..... | 5:000,000 | 7:000,000 | 7:000,000 | 5:000,000 | 5:000,000 | 5:000,000 | 10:000,000 | |
| Expediente..... | 900,000 | 900,000 | 800,000 | 1:000,000 | 1:000,000 | 600,000 | 600,000 | |
| Pessoal da Thesouraria, hoje, Directoria..... | 50:447,000 | 50:447,000 | 68:300,000 | 65:850,000 | 66:910,000 | 67:899,999 | 71:759,999 | |
| Idem das Recebedorias e vigias..... | 92:432,000 | 108:021,600 | 117:140,000 | 122:340,000 | 122:340,000 | 147:540,000 | 160:400,000 | |
| Alugueis de casas..... | 10:000,000 | 10:000,000 | 14:000,000 | 7:000,000 | 7:000,000 | 7:000,000 | 9:000,000 | |
| Expediente..... | 4:000,000 | 3:000,000 | 3:000,000 | 3:000,000 | 2:500,000 | 3:000,000 | 4:000,000 | |
| Porcentagem a collectores e escrivães..... | 158:000,000 | 150:000,000 | 150:000,000 | 150:000,000 | 150:000,000 | 150:000,000 | 150:000,000 | |
| Condução de fundos publicos..... | 1:000,000 | 2:500,000 | 2:500,000 | 1:000,000 | 1:000,000 | 1:000,000 | 1:000,000 | |
| Cobrança da divida activa..... | 4:000,000 | 3:500,000 | | | | | | |
| Contencioso Provincial..... | 1:680,000 | 1:680,000 | 1:280,000 | 1:280,000 | 1:280,000 | 1:280,000 | 1:520,000 | |
| Custas judicarias..... | 1:000,000 | 1:000,000 | 1:000,000 | 500,000 | 500,000 | 500,000 | 500,000 | |
| Ajudas do custo a empregados de fazenda, conforme a lei n. 2024..... | 3:000,000 | 2:000,000 | 2:000,000 | | | 2:000,000 | 4:000,000 | |
| Pessoal da directoria de Obras publicas..... | 46:480,000 | 41:880,000 | 48:290,000 | 46:900,000 | 47:220,000 | 47:220,000 | 54:220,000 | |
| Expediente..... | 2:000,000 | 2:000,000 | 2:000,000 | 2:000,000 | 2:000,000 | 2:000,000 | 2:000,000 | |
| Conservação de estradas..... | 30:000,000 | 30:000,000 | 30:000,000 | 30:000,000 | 30:000,000 | 30:000,000 | 30:000,000 | |
| Obras autorizadas em leis especics..... | 40:000,000 | 160:000,000 | 126:000,000 | 266:000,000 | 151:733,040 | | | |
| Construção e concertos de estradas, pontes, etc. sendo 20:000j para uma penitenciaría nesta Capital..... | 98:900,000 | | | | | 119:326,724 | 76:244,278 | |
| Obras diversas..... | 210:500,000 | 179:000,000 | 227:000,000 | 64:000,000 | 169:400,000 | 144:640,000 | 235:900,000 | |
| Auxilio a hospitaes, recolhimento de expostos e hospicio de alienados..... | 40:000,000 | 48:000,000 | 44:000,000 | 47:000,000 | 47:000,000 | 51:000,000 | 49:000,000 | |
| Ao fiscal das aguas de Caxambu..... | 200,000 | 200,000 | 200,000 | | | | | |
| Iluminação da capital, de algumas cidades e das aguas de Caxambu..... | 37:473,540 | 34:473,540 | 37:573,540 | 41:573,540 | 23:873,540 | 26:400,000 | 20:000,000 | |
| Festejos nacionaes e alfaias das matizes do Mar de Hespanha, Congonhas de Sabará, Curvello, Araxá..... | 2:600,000 | 600,000 | 600,000 | 600,000 | 2:000,000 | 400,000 | 400,000 | |
| Aposentados e reformados..... | 135:592,820 | 133:545,260 | 128:346,324 | 123:253,350 | 126:287,830 | 137:446,311 | 140:330,787 | |
| Juros e amortisações de emprestimos..... | 161:600,000 | 84:200,000 | 82:760,000 | 84:000,000 | 51:078,534 | 113:333,333 | 108:333,333 | |
| Exercicios findos..... | 20:000,000 | 20:000,000 | 20:000,000 | 20:000,000 | 15:000,000 | 15:000,000 | 20:000,000 | |
| Prosos pobres..... | 98:000,000 | 105:000,000 | 105:000,000 | 105:000,000 | 105:000,000 | 140:000,000 | 140:000,000 | |
| Indemnização a individuos em leis especics..... | 15:000,000 | 8:500,000 | 8:500,000 | 8:000,000 | 5:000,000 | 7:000,000 | 5:000,000 | |
| Restituições e reposições..... | 4:000,000 | 4:000,000 | 4:000,000 | 4:000,000 | 4:000,000 | 4:000,000 | 4:000,000 | |
| Adiantamento para montepio para empregados provinciaes..... | 6:000,000 | 5:000,000 | 5:000,000 | 5:000,000 | 5:000,000 | 5:000,000 | 4:000,000 | |
| Dote a orphãs..... | 1:000,000 | 1:000,000 | 1:000,000 | 1:000,000 | 1:000,000 | 1:000,000 | 600,000 | |
| Publicação dos actos officiaes..... | 12:000,000 | 12:000,000 | 12:000,000 | 12:000,000 | 12:000,000 | 12:000,000 | 12:000,000 | |
| Catechese de indigenas..... | 10:000,000 | | | | | | | |
| Diligencias policiaes..... | 2:000,000 | 6:000,000 | 5:000,000 | 5:000,000 | 4:000,000 | 6:000,000 | 6:400,000 | |
| Eventuaes..... | 2:000,000 | 4:000,000 | 4:000,000 | 4:000,000 | 2:000,000 | 2:000,000 | 2:000,000 | |
| Livros para bibliothecas, sendo 1:500j para a da capital e 1:000j para a de Baependy..... | | 2:500,000 | | | | | | |
| Gratificação adicional aos Professores de instrução primaria e secundaria..... | 4:000,000 | 4:000,000 | 4:000,000 | 4:000,000 | 5:000,000 | 6:000,000 | 5:000,000 | |
| Auxilio aos seminarios do Caraça, Marianna e Diamantina e casas de educandas do Marianna e Diamantina e 3:000j a cada um..... | | 15:000,000 | 17:000,000 | 19:000,000 | 18:500,000 | 12:000,000 | 12:000,000 | |
| Cadernos de talões e utensilios..... | | 2:000,000 | 4:000,000 | 1:000,000 | 1:000,000 | 1:000,000 | 2:000,000 | |
| Canalização d'agua potavel em Pitanguy e Santa Quitéria..... | | 3:500,000 | | | | | | |
| Juros de 6 % e amortização de 2 % do apolices..... | | 38:800,000 | 37:240,000 | 35:360,000 | 106:160,000 | 150:880,000 | 186:560,000 | |
| Juros ás estradas de ferro garantidas..... | | 50:000,000 | 50:000,000 | | | | | |
| Gratificação ao officio de gabinete..... | | | 1:200,000 | 1:200,000 | | 1:200,000 | 1:200,000 | |
| Para o Lyceu de artes e officios do Serro 16:000j e para os institutos de menores artífices em Montes Claros e Pouso Alegre 9:000j a cada um..... | | | 34:000,000 | | | | | |
| Guarda urbana..... | | | | 62:011,540 | 62:011,540 | 78:290,520 | 78:290,520 | |
| Para compra do quadro da conjuração mineira..... | | | | | 700,000 | | | |
| Pagamento do resumo dos debates de 1880..... | | | | | | | | |
| Cadeiras de instrução primaria nas cadeias centraes de Ouro Preto, Marianna, Barbacena, Campanha, Diamantina e Pitanguy..... | | | | | 5:760,000 | 960,000 | 960,000 | |
| Mobilia para algumas escolas..... | | | | | 9:200,000 | 3:930,000 | | |
| Escola agricola de Piracicaba..... | | | | | 8:000,000 | 8:000,000 | 6:000,000 | |
| Auxilio para a publicação de uma obra de philoso phia do Desembargador Joaquim Caetano da Silva Guimarães..... | | | | | 1:200,000 | | | |
| Assistencia a dous moços pobres que estudarem na Escola de Minas..... | | | | | 1:440,000 | 2:280,000 | 2:280,000 | |
| Ao Club Litterario Uberabense..... | | | | | 500,000 | | | |
| Auxilio a algumas bibliothecas..... | | | | | 1:900,000 | | | |
| Engajamento de paisanos..... | | | | | 20:000,000 | 42:000,000 | | |
| Ajuda do custo a engenheiros..... | | | | | 6:000,000 | 6:000,000 | | |
| Gratificação ao director dos indios..... | | | | | 2:000,000 | | | |
| Aula nocturna da capital..... | | | | | | 300,000 | | |
| Auxilio a alguns collegios..... | | | | | | 7:000,000 | 13:600,000 | |
| Compra de armamento e correameo..... | | | | | | 6:000,000 | | |
| Passagem em estradas do ferro e telegrammas..... | | | | | | 2:000,000 | 4:000,000 | |
| Paquenos laboratorios nas cadeias do sciencias naturaes..... | | | | | | | 8:000,000 | |
| Redacção da chronica mineira..... | | | | | | | 1:200,000 | |
| Concertos de instrumentos..... | | | | | | | 500,000 | |
| Gratificação a pragas reengajadas..... | | | | | | | 8:760,000 | |
| Expediente, aluguel de casa e luzes para o quartel..... | | | | | | | 500,000 | |
| TOTAL | 2.640:916,360 | 2.630:806,640 | 2.769:369,974 | 2.708:923,040 | 2.876:198,854 | 3.052:480,000 | 3.272:840,000 | De 1879-1880 começou a ser incluída em um só numero a publicação de debates e annaes. De 1880-1881 em diante vem separadas as verbas do Externato e Escolas normaes. De 1879-1880 em diante vão separadas as verbas destinadas a estes dous Estabelecimentos. Nas verbas destinadas ao Lyceo, a Escola de Pharmacia e Escolas Normaes houve as seguintes alteraçõs: que passo a explicar: Para o Lyceo Mineiro o para a Escola de Pharmacia em 1878-1879 foi votada englobadamente a quantia de 26:353,332, sendo de 1879-1880 em diante votada separadamente a verba necessaria a cada um d'elles. Em 1881-1882 foi votada mais a quantia de 4:000j para a officina de preparaçõs pharmaceuticas. Em 1882-1883 augmentou-se a verba ao Lyceo Mineiro com a creação das cadeias de allemão e italiano, para as quaes foram votados 3:840j; e elevaram-se a 900j os vencimentos do porteiro e a 600j os do continuo. Em 1883-1884 elevou-se a verba destinada á escola de pharmacia, sendo votados 2:400j para manutenção dos gabinetes e laboratorios, 720j para dous preparadores, logares que foram creados, 500j para um porteiro servente e mais 6:000j para as cadeias de mineralogia e toxicologia, que tambem foram creadas. Para o lyceo votou-se mais em 1884-1885, 960j, sendo: 400j para um director, 200j para um amanuense e 360j a um servente, logares creados pelo regulamento n. 100. Para os externatos e escolas normaes da provincia, em 1878-1879, foi votada englobadamente a importancia de 71:443,668. Naquelle occasião havia externatos em S. João d'El-Rey, Sabará, Campanha, Minas Novas e Diamantina, e escolas normaes, na Capital, Minas Novas, S. João d'El-Rey e Campanha. Em 1879-1880 foram votados 54:363j, porque foram supprimidos o externato e as escolas normaes de Minas Novas e S. João d'El-Rei. Foi tambem creada a escola normal de Diamantina. De 1880-1881 em diante foram votadas separadamente as verbas precisas para os externatos e as escolas normaes. Neste exercicio elevou-se a destinada a externatos com a installação do de Paracatu. Accresceram tambem as escolas normaes de Montes Claros e Paracatu, creadas pelo Regulamento n. 84. Em 1882-1883 accresceram mais as escolas normaes de Uberaba, Juiz de Fóra e Sabará. Em 1884-1885 elevou-se a verba para escolas normaes de 68:300j a 103:140j com os logares de Directores, Professores de musica, amanuenses e serventes, creados pelo Regulamento n. 100. Na importancia de 160:000j para obras autorizadas em leis especics, no exercicio de 1879-1880 está incluída a quantia, a disposição do Governo, para estradas, pontes, cadeias, etc. O mesmo acontece nos exercicios seguintes. |

N. 3

Quadro dos impostos creados pela Assembléa Provincial no periodo decorrido de 1º de janeiro de 1878 a 31 de dezembro de 1885 que ainda figuram nos orçamentos, com declaração de seus productos arrecadados nos seguintes exercicios

| IMPOSTOS | PRODUCTOS ARRECADADOS | | | | | | | | OBSERVAÇÕES |
|---|-----------------------|------------|------------|-------------|-------------|-------------|-------------|-------------|---|
| | 1878-1879 | 1879-1880 | 1880-1881 | 1881-1882 | 1882-1883 | 1883-1884 | 1884-1885 | 1885-1886 | |
| Imposto sobre industrias e profissões..... | | | | 205:088,000 | 247:007,500 | 263:496,000 | 270:719,000 | 202:446,500 | Creado pela lei n. 2815 de 22 de outubro de 1881. |
| Idem sobre o sal..... | 8:403,980 | 50:428,692 | 45:865,300 | 41:642,640 | 58:961,760 | 50:933,800 | 57:261,720 | 60:295,800 | Idem pela lei n. 2746 de 9 de novembro de 1878. |
| Idem de transitio nas estradas de ferro particulares..... | | | | 13:604,807 | 30:936,086 | 39:094,544 | 51:659,824 | 62:048,958 | Idem pela lei n. 2716 de dezembro de 1880. |
| Idem de 1/2 % sobre transmissão em linha recta..... | | | | | 3:805,032 | 11:846,076 | 30:184,532 | 32:464,516 | Idem pela lei n. 2892 de 6 de novembro de 1882. |
| Idem de heranças e legados a pessoas residentes fóra do Imperio..... | | | | | | | 13:124,036 | | Idem pela lei n. 3232 de 22 de outubro de 1884. |
| Idem de 1/5 % sobre o valor dos contratos ou novações para estradas de ferro e engenhos contracs..... | | | | | | | 48:500,000 | | Idem pela lei n. 3117 de outubro de 1883. |
| Idem sobre annotação de cada escravo que vier residir na provincia, em virtude de compra, troca, doação <i>in solutum</i> , ou locação por mais de um anno..... | | | | | | | | | Idem pela lei n. 2746 de dezembro de 1880. |
| Idem de 5 % sobre o valor dos contratos de locação de escravos para serviço de mineração..... | | | | | | | | | Idem pela lei n. 3117 de outubro de 1883. |

INFORMAÇÃO N. 5



Bahia

BAHIA

Provincia da Bahia.— Palacio do Governo, em 31 de Dezembro de 1886.

Illm. e Exm. Sr.— Tenho a honra de prestar a V. Ex., com toda solicitude e brevidade possiveis, as informações por V. Ex. exigidas em circular de 6 de Novembro ultimo, relativamente ao estado financeiro desta provincia; assumpto este da maior importancia e que sobre todos tem merecido a minha attenção.

Antes de occupar-me dos quesitos formulados na citada circular, julgo conveniente dizer a V. Ex., afim de melhor serem avaliadas as minhas respostas aos mesmos, que nesta provincia a contabilidade é regida por exercicios, a começar do 1º de Julho de um anno até 30 de Junho do seguinte, isto desde a promulgação da lei n. 909 de 26 de Maio de 1863, que alterou o systema anterior, mandado observar pela lei n. 374 de 12 de Novembro de 1849, e seguido desde 1850 até 1863, afim de coincidir o anno financeiro com o civil.

A' Assembléa Legislativa Provincial, em sua proxima reunião, demonstrarei, conforme recommenda V. Ex., a conveniencia de ser restabelecido o systema seguido até 1863, promovendo a decretação de disposição igual á que determinou o art. 28 da lei n. 3313 de 16 de Outubro proximo passado, que votou a receita geral do Imperio, e assim torne o anno financeiro a coincidir com o civil, de modo a haver harmonia de systema da contabilidade entre a Fazenda Geral e a Provincial.

Passarei agora a tratar de cada um dos quesitos da circular:

| | |
|--|----------------|
| 1.º No exercicio de 1876-1877, a receita da provincia, proveniente de impostos, foi de..... | 2.226:814\$869 |
| que, com o saldo que passou do exercicio anterior, de..... | 37:406\$210 |
| elevou-se, conforme detalhadamente consta do annexo A , a..... | 2.264:221\$079 |
| quantia esta que, com a emissão de apolices, no valor de..... | 500:000\$000 |
| com emprestimos contrahidos por letras em estabelecimentos bancarios, na importancia de..... | 300:000\$000 |
| e com os supprimentos feitos pelas caixas do exercicio anterior, e de cauções, na somma de..... | 36:394\$000 |
| ainda elevou-se a..... | 3.100:615\$079 |
| No mesmo exercicio a despeza real da provincia foi, segundo se verifica desenvolvidamente do annexo B , de..... | 2.945:349\$282 |
| que adicionada com os supprimentos feitos ás caixas do exercicio seguinte e á de cauções, na importancia de..... | 127:816\$200 |
| figura ter subido a..... | 3.073:165\$482 |

| | |
|---|-----------------------|
| Tendo sido, como ficou declarado, no exercicio de 1876-1877 a receita propriamente dita de..... | 2.264:221\$079 |
| e a despesa real de..... | <u>2.945:349\$282</u> |
| é claro que houve um <i>deficit</i> orçamentario de..... | <u>681:128\$203</u> |

2.º A divida passiva da provincia no fim do exercicio de 1876-1877 era de 3.266:913\$796 assim dividida (annexo I):

| | | |
|--|-----------------------|----------------|
| Fundada, em apolices do juro de 6 %..... | 550:000\$000 | |
| Do juro de 7 %..... | <u>2.260:000\$000</u> | 2.810:000\$000 |

Fluctuante:

| | | |
|---|--------------------|-----------------------|
| Em letras ao juro de 6 %..... | 200:000\$000 | |
| » » » » 7 %..... | 200:000\$000 | |
| A' caixa de cauções, supprimento a outras caixas..... | <u>56:913\$796</u> | 456:913\$796 |
| | | <u>3.266:913\$796</u> |

3.º Os impostos creados pela Assembléa Legislativa Provincial, no periodo decorrido do 1º de Janeiro de 1878 a 31 de Dezembro de 1885, que ainda figuram no orçamento vigente para o corrente exercicio de 1886-1887, são os mencionados no quadro junto sob n. 1, com declaração do seu producto annual, a começar do exercicio de 1878-1879 até 31 de Dezembro de 1885, do exercicio de 1885-1886.

4.º As novas despesas autorizadas no mesmo periodo, que ainda figuram no orçamento vigente para o corrente exercicio de 1886-1887, são as constantes do quadro junto sob n. 2, com declaração da sua importancia annual, verba por verba, a começar do exercicio de 1878-1879 até 31 de Dezembro de 1885, do exercicio de 1885-1886.

5.º O estado actual da provincia é o seguinte:

| | |
|--|-----------------------|
| A sua receita, que não foi orçada em quantia fixa na lei n. 2539 de 20 de Setembro ultimo, sendo sómente nella decretados os impostos que devem ser cobrados no actual exercicio de 1886-1887, é entretanto calculada approximadamente pelo Thesouro Provincial, conforme o annexo G, em | 3.046:875\$600 |
| A sua despesa foi orçada na dita lei constante do annexo H em | <u>4.486:506\$355</u> |

| | |
|--|-----------------------|
| Comparada a receita com a despesa, é presumivel que no fim do exercicio haja um <i>deficit</i> de..... | <u>1.439:630\$755</u> |
|--|-----------------------|

A actual divida passiva é de 10.682:638\$608 assim dividida (em 30 de Novembro, Anexo I):

| | | |
|--|-----------------------|----------------|
| Fundada em apolices do juros de 6 %..... | 2.250:000\$000 | |
| De juros de 7 %..... | <u>5.761:300\$000</u> | 8.011:300\$000 |

Fluctuante:

| | | |
|---|---------------------|--------------|
| Ao Banco do Brazil, conta corrente, ao juro de 8 %..... | 500:000\$000 | |
| Ao Banco da Bahia, idem idem | <u>400:000\$000</u> | 900:000\$000 |
| A' Caixa Economica, letras ao juro de 8 %..... | 420:000\$000 | |
| Ao Banco Inglex, idem idem..... | 150:000\$000 | |
| Ao Banco Mercantil, idem idem..... | 100:000\$000 | |
| A' Thesouraria de Fazenda, sem juros | <u>150:000\$000</u> | 820:000\$000 |

Transporte..... 8.011:300\$000

A credores do exercicio findos:

| | | | |
|--|--------------|--------------|-----------------|
| A' diversos credores..... | 72:564\$237 | | |
| A' caixa de cauções, supprimentos a outras caixas e exercicios já encerrados..... | 236:203\$833 | 308:773\$070 | |
| <i>Exercicio de 1885-1886.</i> | | | |
| Vencimentos de empregados, subvenções, congruas e outros pagamentos por folha..... | 43:373\$720 | | |
| Diversos outros serviços (aproximadamente)..... | 40:000\$000 | 23:373\$720 | |
| Juros de 6 % e 7% das apolices provinciaes do semestre vencido em 30 de Junho proximo passado..... | | 441:474\$000 | |
| A' caixa de cauções..... | | 60:000\$000 | |
| <i>Exercicio de 1886-1887.</i> | | | |
| A' Companhia do Gaz (Agosto a Novembro, aproximadamente) | 60:000\$000 | | |
| A' Companhia Bahiana (Julho a Novembro)..... | 53:333\$333 | | |
| Vencimentos de empregados, subvenções, congruas e outros pagamentos por folhas..... | 250:658\$152 | | |
| Asseio da cidade (Novembro)..... | 3:333\$333 | | |
| Diversos outros serviços (aproximadamente)..... | 40:000\$000 | 407:321\$818 | |
| A' caixa de cauções..... | | 40:393\$000 | 951:338\$608 |
| | | | 2.671:338\$608 |
| | | | 40 682:638\$608 |

Provavelmente a divida passiva no fim do corrente exercicio será a mesma que a actual, porquanto as novas medidas tomadas pelo poder legislativo provincial e pela administração não poderão tão promptamente produzir effeito, em ordem a ser amortizada alguma parte della, até 30 de Junho do anno proximo vindouro, servindo apenas para regularizar e dar recursos afim de realizar-se o pagamento dos juros a que está sujeita a mesma divida, da qual, releva dizer, uma parte não pequena foi annualmente contrahida, ou augmentada, em consequencia de pagamento de juros e premios que tinham de ser satisfeitos.

O quadro synthetico junto sob n. 3 demonstra as respostas que dei aos quesitos formulados por V. Ex., em relação ao exercicio liquidado de 1876-1877; ao orçado, por liquidar de 1886-1887, actualmente em vigor: a importancia total que produziram, a começar do exercicio de 1878-1879 até ao semestre findo em Dezembro de 1885 do exercicio de 1885-1886, os novos impostos creados do 1º de Janeiro de 1878 a 31 de Dezembro de 1885, que ainda figuram no actual orçamento, assim como, nos mesmos periodos, a importancia total das novas verbas de despezas autorizadas e ora subsistentes no orçamento vigente.

Tendo assim respondido minuciosamente a cada um dos quesitos, passarei a occupar-me das providencias tomadas e do resultado que das mesmas espero para o equilibrio da receita com a despeza provincial.

Encontrei esta grande provincia lutando com uma divida passiva de 10.563:553\$394, parte della proveniente de vencimentos devidos a empregados publicos, especialmente a professores, cujo pessoal é muito numeroso, de serviços prestados em virtude de contratos e até de juros vencidos de apolices, tudo por pagar.

Tem sido o meu maior empenho, durante o pouco tempo de minha administração, regularizar o quanto possivel esses pagamentos, de modo a ficar a divida, quanto antes, reduzida a duas especies sómente, — apolices e letras em estabelecimentos bancarios, — mantida esta ultima especie, emquanto não puder ser resgatada, ou, na impossibilidade disto, convertida em divida fundada.

Para isso conseguir, mandei proceder com toda actividade á cobrança dos impostos provinciaes, especialmente da divida activa, que, embora não esteja toda liquidada, eleva-se entretanto a quantia avultada, a qual, si fosse regularmente cobrada, muito poderia concorrer para amortização da divida passiva.

Medidas complementares ao mesmo fim têm sido adoptadas, taes como, entre outras, a de serem postas em hasta publica as rendas das collectorias, cujo liquido producto em qualquer dos ultimos tres annos tenha sido inferior a 5:000\$000, sendo a arrematação feita tomando-se por base a renda liquida média do ultimo triennio e mais 15 % sobre essa renda média liquida. Considero esta providencia, autorizada pela lei do orçamento vigente, de dupla vantagem, augmento de renda e prompta entrada della para o Thesouro Provincial.

Tenho-me abtido inteiramente de autorizar qualquer despeza com melhoramentos materiaes que possam ser adiados e que não fomentam a renda provincial.

Estudo com affincos os meios de cortar qualquer despeza desnecessaria, e já o tenho conseguido, reduzindo igualmente outras que eram disto susceptiveis.

Pretendo passar uma revista minuciosa em todas as verbas de despeza, affim de conhecer as que podem soffrer côrtes, sem desorganização dos serviços estabelecidos, offensas de direitos adquiridos, prejuizo dos melhoramentos materiaes existentes, nem embaraço das forças productivas ou fonte de receita da provincia.

A actual lei do orçamento, melhor do que as dos exercicios anteriores, habilita a provincia com maiores recursos para occorrer aos seus compromissos e serviços, especialmente com a decretação do imposto de « 6 % sobre todos os direitos geraes a que estão sujeitos os generos e mercadorias não procedentes do paiz; exceptuados a farinha de trigo, bacalhão, carne de xarque, prêlos, tinta, papel para impressão e os generos e mercadorias especialmente tributados na respectiva lei; sendo o imposto cobrado mesmo quando os generos e mercadorias tenham sido despachados em outro qualquer ponto do Imperio ».

Está calculado que este imposto, cuja cobrança aliás começou do fim de Setembro em diante, produza até Junho do anno vindouro 480:000\$000

Espero que com a arrecadação delle tenha a provincia sempre recursos para pagar, pelo menos, com pontualidade os juros da divida passiva a isso sujeita, do que resultará a vantagem de ser posto um paradeiro ao augmento da mesma divida, cessando as continuas operações de credito para o pagamento daquelles juros.

Com as alludidas medidas de severa economia e de mais prompta e regular cobrança dos impostos decretados, confio com toda probabilidade que não será necessario contrahir-se qualquer novo debito para serem pagas pontualmente as despezas ordinarias da provincia, vencidas e que se forem vencendo.

Estou certo de que até ao fim do corrente exercicio, como já disse, não será possivel reduzir a divida; conto, porém, que não terá accrescimento, não sendo pouco conseguir o desaparecimento, si não de toda, pelo menos de uma grande parte da divida, relativa a vencimentos dos funcionarios, a serviços contratados e a juros vencidos, sobre o que já me referi em um topico desta.

Continuando no mesmo regimen, sem que sobrevenha qualquer transtorno ou alteração do plano adoptado, é de presumir que, do futuro exercicio em diante, poderá estar equilibrada a receita com a despeza ordinarias da provincia, sem incluir a divida, a prazo, por letras e com a Fazenda Geral, que ainda não tenha podido ser paga; tanto mais quanto felizmente cessaram todas as obrigações avultadas contrahidas anteriormente para melhoramentos iniciados e realizados.

E' tambem muito provavel que progressivamente, posto que com alguma lentidão, mas com perseverança durante alguns exercicios, a contar do fim do proximo vindouro, possa ser amortizada a divida até a sua completa extinção.

A renda da provincia tende a augmentar e a arrecadação dos impostos será feita com mais actividade e effeacia.

Convenho em que o estado financeiro desta provincia é melindroso.

E não poderá deixar de ser assim qualificado, attendendo-se a que, si por um lado enfrenta-se com uma divida passiva superior a 10.000:000\$, que desde sua origem tem sido sempre dia a dia augmentada, sem declinio algum, e ainda aggravada com um onus de juros na importancia annual de 663:891\$, por outro lado conta-se apenas com uma renda tambem annual de 3.000:000\$, a restrictamente imprescindivel para as despezas ordinarias e em todo caso diminuta para

ocorrer ao avultado pagamento de juros, e absolutamente insufficiente para o resgate de qualquer parte, ainda que minima, da referida divida.

Não considero, porém, esse estado desesperador, nem impossivel de ser corrigido, desde que, a par do mais severo regimen de economia e do emprego dos meios para fomentar a receita, ha motivo para contar com o augmento da riqueza publica pelo desenvolvimento natural das forças productivas da provincia.

Insisto em dizer: o completo restabelecimento das finanças desta provincia não será conseguido no fim de tres ou quatro annos; serão precisos muitos outros e mediante uma operação lenta, methodica, até ao ponto de tornar-se superlativamente systematica, sacrificando-se a este *desideratum* o ardente desejo de melhoramentos materiaes que não forem urgentes e productivos.

Nas estradas de ferro de « Santo Amaro » (esta de propriedade exclusiva da provincia), de « Nazareth, » « Central » e « Bahia e Minas » a provincia possui consideraveis sommas, que, si opportunamente forem realizadas, trarão poderoso auxilio, de cerca de quatro a cinco mil contos de réis, para o resgate de grande parte da sua divida passiva.

Nellas tem a provincia, além da fundada esperança de seu progresso economico, a garantia de seu credito, até hoje mantido sem quebra.

Convindo talvez proceder a quaesquer estudos comparativos, julgo dever appensar mais a este officio os quadros constantes da relação junta sob n. 4.

Terminando esta exposição, entendo ser de justiça, e peço licença a V. Ex. para fazel-o, recommendar à elevada consideração do Governo Imperial o distincto chefe da 4ª secção da secretaria desta presidencia João Moreira de Pinho, a quem commetti a organização de todos os quadros a este annexos, e para o que, sem preterição dos deveres ordinarios do seu cargo, empenhou-se com todo o zelo e intelligencia, ao ponto de em menos de vinte dias habilitar-me a cumprir o que por V. Ex. me foi determinado na citada circular de 6 de Novembro ultimo.

Prevaleço-me da oportunidade para renovar a V. Ex. a segurança de minha perfeita estima e distincta consideração.

Deus Guarde a V. Ex.

Illm. e Exm. Sr. Conselheiro Barão de Cotegipe, Senador do Imperio e Presidente do Conselho de Ministros.— O Presidente, *João Capistrano Bandeira de Mello.*

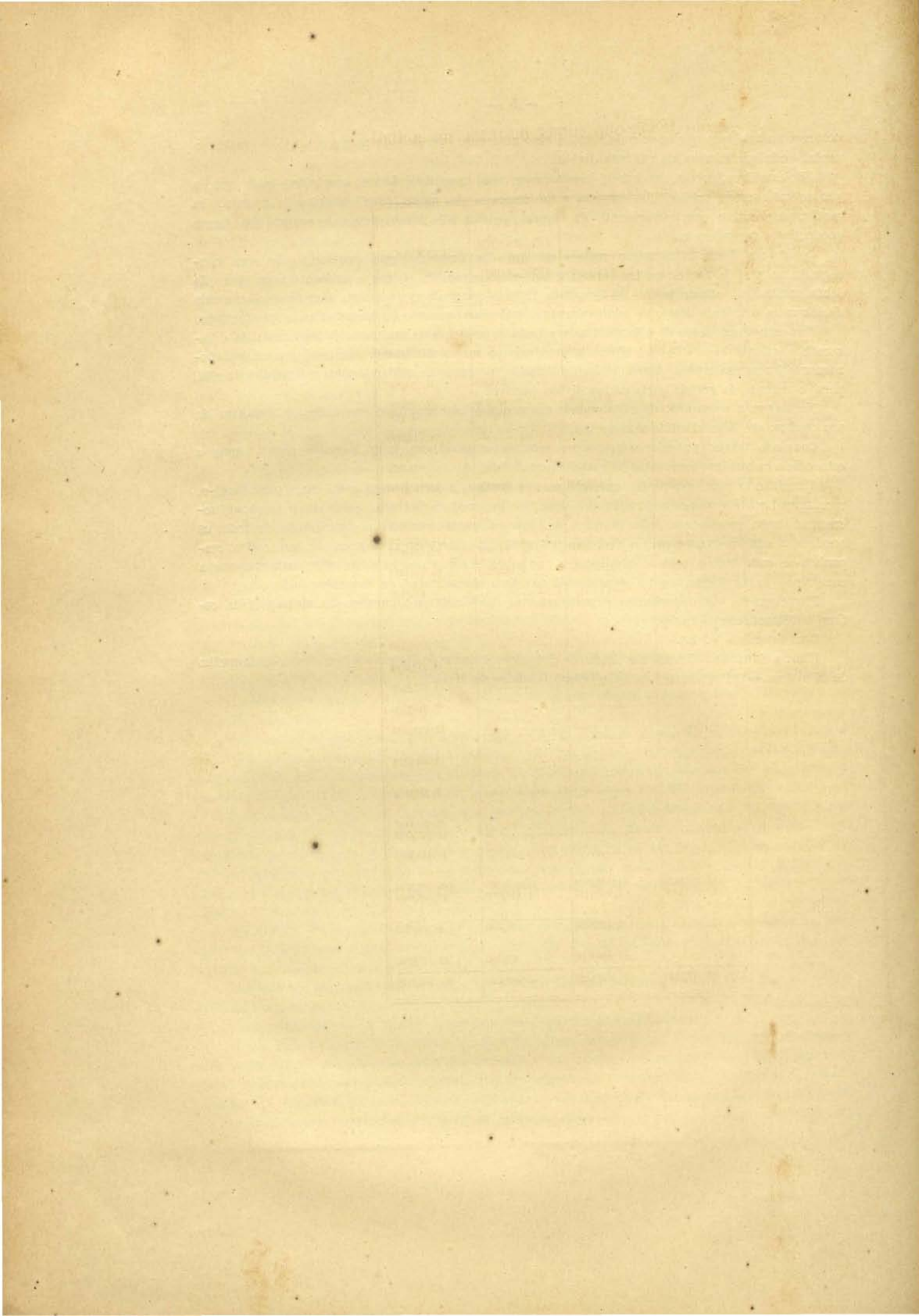

Quadro de todos os impostos novos creados pela assembléa provincial no periodo decorrido do 1º de Janeiro de 1878 a 31 de Dezembro de 1885, que ainda figuram no actual orçamento e o seu producto annual

| IMPOSTOS | LEGISLAÇÃO | EXERCICIOS | | | | | | 1º SEMESTRE DE 1885-1886 | TOTAL | |
|--|--|------------|-------------|--------------|--------------|--------------|-------------|--------------------------|-------------|--------------|
| | | 1873-1879 | 1879-1880 | 1880-1881 | 1881-1882 | 1882-1883 | 1883-1884 | | | 1884-1885 |
| 10 % sobre o valor locativo de cada kiosque ou quaesquer outras edificações semelhantes..... | Art. 4º n. 3 § 2º da lei n. 1853 de 3 Setembro de 1878 e art. 2º § 4º da lei n. 2369 do orçamento vigente..... | 597,5400 | 1:408,5256 | 1:408,5090 | 585,5000 | 588,5000 | 1:074,5000 | 1:074,5000 | 5 | 6:434,5746 |
| 200 réis por tonelada sobre quaesquer embarcações matriculadas na provincia que fizerem a navegação entre os diversos portos da mesma, ou entre estes e os portos de fóra della..... | Idem § 22 idem, idem § 34 idem..... | 1:334,5900 | 923,5180 | 6:682,5800 | | | | 580,5000 | 40,5000 | 9:530,5880 |
| 10,000 sobre cada titulo de supplente de Juiz Municipal e 5,000 sobre cada titulo de delegado ou sub-delegado e seus supplentes..... | Idem § 27 idem, idem § 60 idem..... | § | 5:670,5000 | 1:985,5000 | 2:406,5500 | 1:847,5500 | 4:896,5000 | 2:663,5000 | 6:580,5000 | 25:748,5000 |
| 10 % sobre o valor de insinuação de doação..... | Idem § 4º idem, idem § 49 idem..... | § | 292,5450 | 618,5200 | 670,5445 | 2:530,5300 | 723,5089 | 1:084,5600 | 218,5203 | 6:137,5287 |
| 20 réis por kilogramma de assucar retinado importado de outras provincias que se consumir nesta..... | Idem n. 4 § 33 idem, idem § 85 idem..... | 489,5170 | 16:802,5569 | 4:421,5560 | | | | | | 21:713,5299 |
| Imposto de pedagio de barroiras, sendo 20 réis por peão, 40 réis por animal cavallar, muar ou vaccum e 40 réis por carro que transitar nas estradas e pontes restauradas ou construidas de futuro..... | Idem § 35 idem, idem § 92 idem..... | § | § | 416,5666 | 416,5668 | § | § | § | § | 833,5334 |
| 5,000 na capital, sobre cada animal cavallar ou muar, de montaria particular ou de aluguel e bem assim os de carruagens particulares..... | Idem § 37 idem, idem § 68 idem..... | 272,5500 | 410,5000 | 1:957,5500 | 2:625,5000 | 2:287,5500 | 1:885,5000 | 2:472,5500 | 2:400,5000 | 13:710,5000 |
| 160 réis por kilogramma de anagim em peça ou em sacco de qualquer qualidade, 200 réis por kilogramma de fazenda de algodão riscado ou de cor, 80 réis por kilogramma de algodão de qualquer qualidade, que forem fabricados fóra da provincia e nella entram para o consumo..... | Art. 2º § 77 da lei n. 1945 de Agosto de 1879 e art. 2º § 55 do orçamento vigente..... | | 38:192,5500 | 64:481,5304 | 55:141,5470 | 13:205,5402 | | | | 171:020,5676 |
| 25,000 sobre cada cento de passaros cheios que forem exportados..... | Art. 2º § 14 da lei n. 2114 de Agosto de 1880, idem § 27 idem..... | | | 4:380,5710 | 3:328,5825 | 1:762,5640 | 1:868,5400 | 1:605,5600 | 12,5000 | 12:958,5175 |
| 1 % sobre a transferencia por meio de venda ou cessão de acções de estabelecimentos bancarios ou de companhias e de apolices geraes..... | Idem § 50 idem, idem § 52 idem..... | | | 12:008,5580 | 14:455,5560 | 10:047,5950 | 9:238,5035 | 5:975,5960 | 3:122,5250 | 54:848,5335 |
| 100 réis por kilogramma de cobertor e toalhas de algodão sem pelo, que forem despachados para o consumo..... | Idem § 66 idem, idem § 55 idem..... | | | 80,5000 | 119,5500 | | | | | 199,5500 |
| 20,000 por pipa de vinho, 200 réis por duzia de garrafas de vinho de qualquer procedencia comprehendido no art. 146 da tarifa da alfandoga, despachado para o consumo, á excepção do Champagne, que pagará 2,500 por duzia..... | Art. 2º § 67 da lei n. 2114 de Agosto de 1880 e art. 2º § 55 do orçamento vigente..... | | | 159:395,5232 | 166:350,5169 | 52:123,5595 | | | | 377:868,5996 |
| 300 réis por duzia de garrafas de cognac e 100 réis pela de cerveja despachados para o consumo..... | Idem § 68 idem, idem § 55 idem..... | | | 4:396,5913 | 9:555,5259 | 4:280,5240 | | | | 18:232,5412 |
| 400 réis por garrafão de genebra até 16 litros e por duzia de garrafas ou frascos de licores de qualquer qualidade despachados para o consumo..... | Idem § 69 idem, idem § 55 idem..... | | | 3:459,5320 | 7:259,5141 | 1:959,5100 | | | | 12:677,5561 |
| 200 réis por kilogramma de fogos da China (traques) e 500 réis por dito de fogos de qualquer outra qualidade, despachados para o consumo..... | Idem § 70 idem, idem § 55 idem..... | | | 2:756,5600 | 4:284,5186 | § | | | | 7:040,5786 |
| 50 réis por litro de oleo ou azeite de qualquer qualidade, entrado de outra provincia para o consumo..... | Idem § 71 idem, idem § 55 idem..... | | | 4:660,5350 | 7:999,5234 | 3:992,5519 | | | | 13:652,5103 |
| 10,000 por milheiro de tijolos e telhas despachados para o consumo..... | Idem § 72 idem, idem § 76 idem..... | | | § | § | § | | | | § |
| 50 réis por fardo de feno, alfafa e quaesquer outras forragens seccas despachadas para o consumo..... | Idem § 73 idem, idem § 74 idem..... | | | 1:126,5500 | 1:482,5372 | 231,5500 | | | | 2:840,5372 |
| 5,000 sobre os direitos de chapéus de feltro e de lã e 1,000 sobre cada chapéo de pelo de seda de qualquer procedencia que entrar no consumo..... | Art. 2º § 75 da lei n. 2221 de Agosto de 1881 e art. 2º § 55 do orçamento vigente..... | | | | 1:592,5840 | 746,5293 | | | | 2:339,5133 |
| 5 réis por kilogramma de legumes, corcaes frescos ou seccos que entrem para o consumo, á excepção do trigo de qualquer qualidade e do arroz com casca..... | Idem § 82 idem, idem § 89 idem..... | | | | 15:057,5468 | 4:096,5679 | | | | 19:154,5147 |
| 10 % sobre os direitos de phosphoros e perfumarias entrados no consumo..... | Idem § 86 idem, idem § 90 idem..... | | | | 10:664,5149 | 4:563,5164 | | | | 15:227,5313 |
| 10 % sobre os direitos de louça de pó de pedra de ns. 1 a 3 e 15 % sobre os de louça de porcellana ns. 4 a 6..... | Idem § 87 idem, idem § 55 idem..... | | | | 7:158,5079 | 3:002,5076 | | | | 10:160,5155 |
| 80 réis por volume de assucar ou de café que não for envolvido em fazenda fabricada na provincia ou em madeira do paiz..... | Art. 2º § 16 da lei n. 2424 de Agosto de 1883 e art. 2º § 4º do orçamento vigente..... | | | | | | 38:888,5272 | 41:689,5508 | 24:015,5960 | 104:593,5740 |
| 25 % sobre as diarias dos membros da assembléa provincial..... | Idem § 21 idem, idem § 43 idem..... | | | | | | 10:670,5000 | 2:540,5000 | 4:836,5000 | 18:046,5000 |
| 10 % adicionais sobre o valor locativo das casas cujo negocio principal consistir em charutos, cigarros e fumo picado e desfiado..... | Art. 2º § 21 da lei n. 2484 de Outubro de 1884 e art. 2º § 44 do orçamento vigente..... | | | | | | | 1:473,5860 | 29,5000 | 1:503,5360 |
| 5 % adicional sobre os das casas que, não fazendo desses generos (charutos, cigarros, fumo picado e desfiado) seu principal ramo de commercio, todavia nellos negociam..... | Idem § 22 idem, idem § 46 idem..... | | | | | | | 11:669,5400 | 65,5700 | 11:735,5100 |
| | | 2:693,5970 | 63:398,5955 | 270:935,5325 | 310:851,5865 | 107:261,5458 | 69:242,5796 | 72:528,5428 | 40:989,5613 | 937:905,5440 |

Quadro das novas despesas autorizadas do 1º de Janeiro de 1878 a 31 de Dezembro de 1885, que ainda figuram no orçamento vigente, para o corrente exercício, e sua importancia annual

| DESPEZAS | LEGISLAÇÃO | EXERCICIOS | | | | | | | 1º SEMESTRE DE 1885-1886 | TOTAL |
|---|--|------------|-----------|------------|------------|------------|------------|------------|--------------------------|-------------|
| | | 1878-1879 | 1879-1880 | 1880-1881 | 1881-1882 | 1882-1883 | 1883-1884 | 1884-1885 | | |
| Thesouro Provincial | | | | | | | | | | |
| Vencimentos de tres praticantes..... | Regulamento de 15 de Dezembro de 1880..... | | | 4:455,555 | 2:400,000 | 2:400,000 | 2:400,000 | 2:400,000 | 1:200,000 | 11:955,555 |
| Recebedoria Provincial | | | | | | | | | | |
| Vencimentos do fiel do thesoureiro e de um practicante..... | Idem idem..... | | | 4:457,000 | 2:600,000 | 2:600,000 | 2:600,000 | 2:600,000 | 1:300,000 | 13:457,000 |
| Collectorias | | | | | | | | | | |
| Juros de dinheiros depositados como fiança de collectores..... | Art. 3º § unico da Lei n. 2221 de Agosto de 1881..... | | | | | | 355,421 | 1:045,257 | 5 | 1:400,678 |
| Instrucção Publica | | | | | | | | | | |
| Vencimentos de tres professores e um amanuense da escola normal de homens..... | Regulamento de 5 de Janeiro de 1881..... | | | 3:700,000 | 7:400,000 | 7:400,000 | 7,400,000 | 7:400,000 | 3:700,000 | 37:000,000 |
| Vencimentos de tres professoras e uma amanuense da escola normal de mulheres..... | Idem idem..... | | | 3:500,000 | 7:000,000 | 7:000,000 | 7:000,000 | 7:000,000 | 3:500,000 | 35:000,000 |
| Vencimentos do porteiro e de um bedel do Lyceu..... | Idem idem..... | | | 750,000 | 1:500,000 | 1:500,000 | 1:500,000 | 1:500,000 | 750,000 | 7:500,000 |
| Seminario de estudos preparatorios | | | | | | | | | | |
| Subvenção..... | Leis ns. 2114 de Agosto de 1880, 2424 de Agosto de 1883 e 2484 de Outubro de 1884..... | | | 2:000,000 | 2:000,000 | 2:000,000 | 4:000,000 | 5:000,000 | 2:083,333 | 17:083,333 |
| Vaccina | | | | | | | | | | |
| Vencimentos de um vaccinador suburbano..... | Regulamento do 1º de Março de 1881..... | | | 400,000 | 1:200,000 | 1:200,000 | 1:200,000 | 1:200,000 | 600,000 | 5:800,000 |
| Aluguel da casa do Instituto..... | Ordem da Presidencia de 4 de Outubro de 1878..... | 375,000 | 500,000 | 500,000 | 500,000 | 500,000 | 500,000 | 500,000 | 250,000 | 3:625,000 |
| Iluminação Publica | | | | | | | | | | |
| Vencimentos de um ajudante do engenheiro fiscal..... | Lei n. 2114 de Agosto de 1880 e Acto da Presidencia de 14 de Janeiro de 1881..... | | | 600,000 | 1:200,000 | 1:200,000 | 1:200,000 | 1:200,000 | 600,000 | 6:000,000 |
| Gratificação do fiscal da iluminação do Rio Vermelho..... | Acto de 31 de Janeiro de 1882..... | | | | 194,000 | 480,000 | 480,000 | 480,000 | 240,000 | 1:874,000 |
| Iluminação da mesma localidade..... | Lei n. 2008 de Julho de 1880..... | | | | 6:484,867 | 4:725,000 | 4:925,000 | 4:050,000 | 1:473,635 | 21:353,502 |
| Academia de Bellas Artes | | | | | | | | | | |
| Subvenção..... | Lei n. 1853 de Setembro de 1878 e 2114 de Agosto de 1880... | 2:000,000 | 2:000,000 | 3:000,000 | 3:000,000 | 3:000,000 | 3:000,000 | 3:000,000 | 1:250,000 | 20:250,000 |
| Associação Typographica Bahiana | | | | | | | | | | |
| Subvenção..... | Lei n. 1945 de Agosto de 1879..... | | 1:000,000 | 1:000,000 | 1:000,000 | 1:000,000 | 1:000,000 | 1:000,000 | 5 | 6:000,000 |
| Associação Protectora dos Desvalidos | | | | | | | | | | |
| Subvenção..... | Lei n. 2424 de Agosto de 1883..... | | | | | | 1:000,000 | 1:000,000 | 416,665 | 2:416,665 |
| | | 2:375,000 | 3:500,000 | 18:062,555 | 36:175,867 | 35:000,000 | 38:560,421 | 39:375,257 | 17:363,633 | 190:417,843 |

Secretaria da presidencia da provincia da Bahia, 31 de Dezembro de 1886.— O chefe da secção de fazenda, João Moreira de Pinho.

Quadro synthetico do estado das finanças da provincia no exercicio liquidado de 1876-1877 e no orçado, por liquidar, de 1886-1887, e bem assim das importancias realizadas das novas verbas de receita e despezas creadas do 1º de Janeiro de 1878 a 31 de Dezembro de 1885, e ainda subsistentes no actual orçamento

| | RECEITA | DESPEZA | DEFICIT | DIVIDA PASSIVA | | | | | | |
|--|---------------|---------------|---------------|----------------|---------------|----------------|---------------|---------------|---------------|---------------|
| | | | | FUNDADA | FLUCTUANTE | TOTAL | AOS JUROS DE | | | SEM JUROS |
| | | | | | | | 6 % | 7 % | 8 % | |
| Exercicio de 1876-1877, liquidado..... | 2.264:221,979 | 2.945:349,382 | 681:128,203 | 2.810:000,000 | 456:913,796 | 3.266:913,796 | 750:000,000 | 2.460:000,000 | | 56:913,796 |
| Exercicio de 1886-1887, orçado..... | 3.046:875,600 | 4.486:506,355 | 4.439:630,755 | 8.011:300,000 | 2.671:338,608 | 10.682:638,608 | 2.250:000,000 | 5.761:300,000 | 4.570:000,000 | 4.101:338,608 |
| Importancia realizada das novas verbas creadas do 1º de Janeiro de 1878 a 31 de Dezembro de 1885, e que ainda figuram no actual orçamento..... | 937:905,440 | 490:447,433 | | | | | | | | |

Secretaria da presidencia da provincia da Bahia, 31 de Dezembro de 1886.— O chefe da secção de fazenda, *João Moreira de Pinho*.

Relação dos quadros annexos que podem ser utilizados para quaesquer estudos comparativos que se queiram fazer, além dos quadros apresentados em satisfação dos quesitos constantes da circular de 6 de Novembro do corrente anno

| | |
|-----------------------|--|
| Annexo A | Quadro das verbas da receita da provincia, realizada durante o exercicio de 1876-1877, com declaração do seu orçamento e do que cada uma dellas produziu. |
| » B | Quadro das verbas da despeza da provincia durante o exercicio de 1876-1877, com especificação da importancia de cada uma, quer orçada quer realizada. |
| » C | Quadro dos impostos creados e que existiam antes do 1º de Janeiro de 1878, com declaração do seu orçamento e do que produziram até 30 de Junho do mesmo anno, quando findou-se o respectivo exercicio de 1877-1878. |
| » D | Quadro de todos os impostos novos creados pela Assembléa Provincial no periodo do 1º de Janeiro de 1878 a 31 de Dezembro de 1885, alguns dos quaes já desapareceram, outros foram alterados e outros figuram no actual orçamento, com declaração do que cada um produziu annualmente, nos exercicios em que foram arrecadados, até ao fim do semestre de Julho a Dezembro de 1885. |
| » E | Quadro de todas as verbas de despezas da provincia, creadas e que existiam antes de 1º de Janeiro de 1878, com declaração da sua importancia, quer orçada e quer realizada até 30 de Junho do mesmo anno, quando findou-se o exercicio de 1877-1878. |
| » F | Quadro de todas as verbas de despezas novas creadas no periodo do 1º de Janeiro de 1878 a 31 de Dezembro de 1885, algumas das quaes já desapareceram e outras figuram no actual orçamento, com declaração da quantia em que cada uma importou annualmente nos exercicios em que foram effectuadas até ao fim do semestre de Julho a Dezembro de 1885. |
| » G | Quadro dos impostos decretados pela actual Lei do orçamento n. 2569 de 20 de Agosto de 1886, para o presente exercicio de 1886-1887, e seu orçamento organizado pelo Thesouro Provincial por não ter sido expresso na mesma lei. |
| » H | Quadro das verbas de despezas votadas pela actual lei do orçamento n. 2569 de 20 de Agosto de 1886, para o presente exercicio de 1886-1887, e o seu orçamento consignado na mesma lei. |
| » I | Quadro descriptivo e comparativo da divida passiva da provincia em 30 de Junho de 1877, fim do exercicio de 1876-1877, com a actual, em 30 de Novembro de 1886, e que provavelmente subsistirá na terminação do presente exercicio de 1886-1887. |

Secretaria da presidencia da Bahia, 31 de Dezembro de 1886.—O chefe da secção de fazenda,
João Moreira de Pinho.

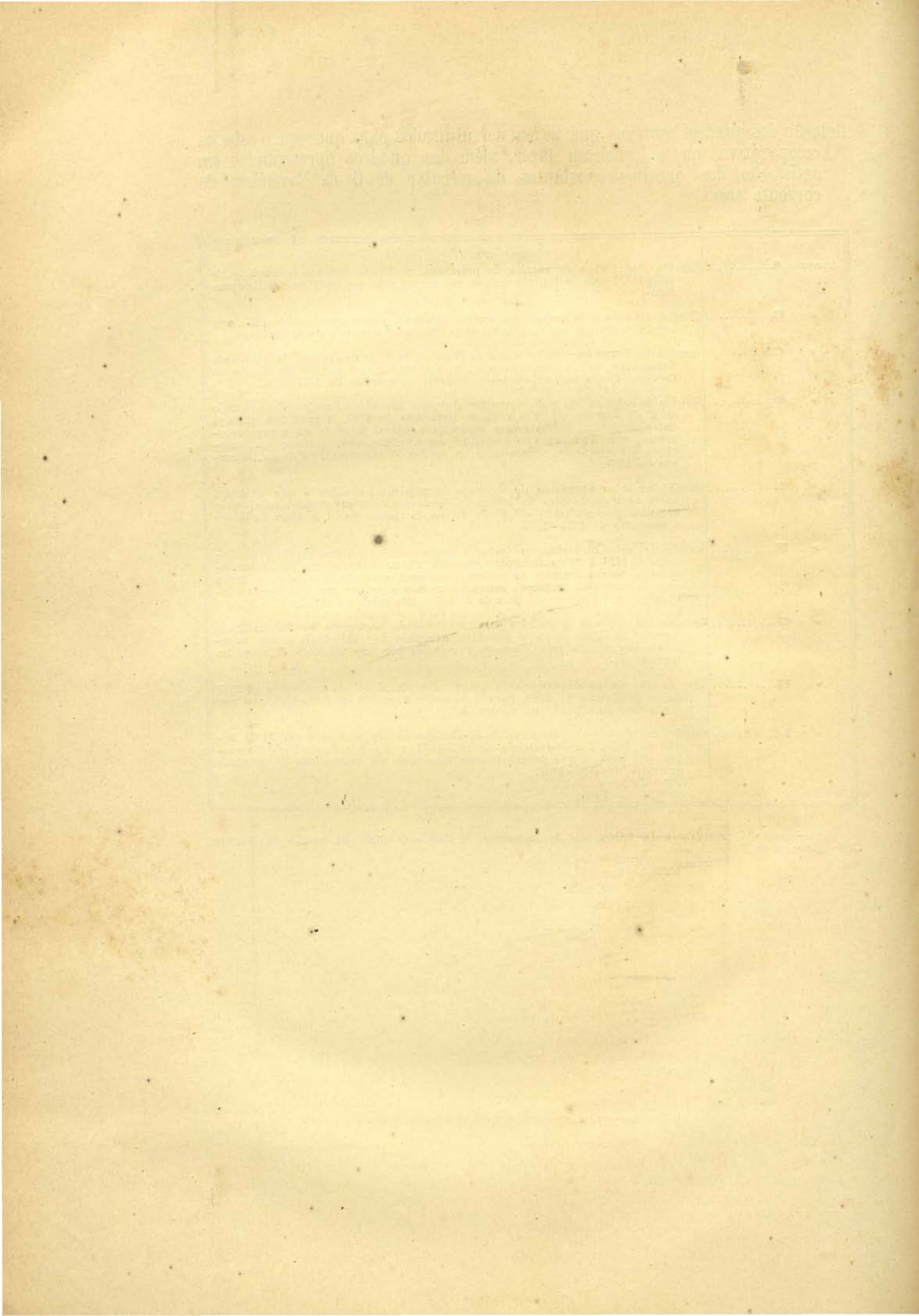

Quadros annexos para quaesquer estudos comparativos

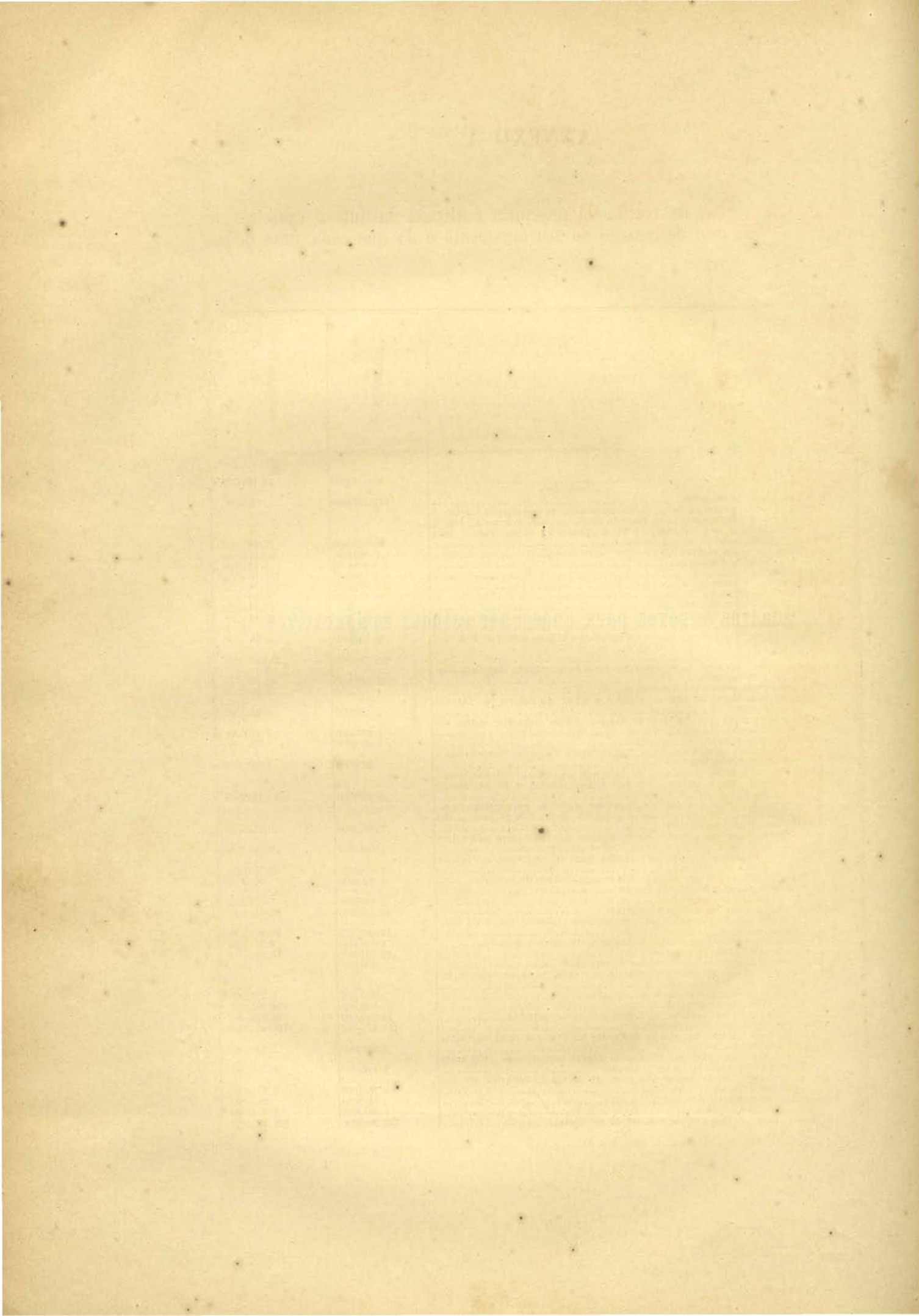

ANNEXO A

Quadro das verbas da receita da provincia realizada durante o exercicio de 1876-1877, com declaração do seu orçamento e do que cada uma dellas produzio

| AUT. 20 DA LEI N. 1662 | IMPOSTOS | ORÇAMENTO | ARRECADACÃO |
|--|--|---|---|
| <p>§ 1.º</p> <p>§ 2.º Direitos de exportação</p> <p>§ 3.º Renda lançada e arrolada</p> | <p>Divida activa.....</p> <p>Meio dizimo de miunças.....</p> <p>2 % sobre os generos do paiz, livres de direitos de exportação ; menos o assucar que fór ensacado em fazenda fabricada nesta provincia ; 1 ¼ % sobre os diamantes na razão de 84\$ a grammã e 1 ¼ % sobre o carbonato na razão de 14\$ a grammã.....</p> <p>250 rs. por couro salgado e 200 rs. por couro secco.....</p> <p>6 % sobre aguardente.....</p> <p>Idem sobre o café.....</p> <p>Idem * o fumo.....</p> <p>Idem * o cacau.....</p> <p>Idem * o jacarandá.....</p> <p>Idem * a piassava.....</p> <p>3 % sobre a turfa.....</p> <p>Um real por kilogramma de generos exportados a peso, menos a turfa.....</p> <p>Decima urbana.....</p> <p>10 % sobre o aluguel de escriptorios, casas commerciaes, trapiches e armazens de deposito.....</p> <p>23\$ por escriptorios não commerciaes.....</p> <p>50\$ por alambique na capital, cidades e villas do littoral e 15\$ nos demais logares.....</p> <p>20\$ por escravo que na capital exercer officio mecanico e 10\$ nos demais logares.....</p> <p>50\$ por cada bilhar.....</p> <p>50\$ de imposto adicional sobre hotéis, casas de pasto, hospedarias e cafés na capital, e 20\$ fóra della.....</p> <p>40\$ por cada casa, pastelaria ou café que na capital vender espiritos, inclusive vinhos e cerveja, 30\$ nas outras cidades e 40\$ nos demais logares.....</p> <p>100\$ por cada casa que na capital vender madeiras estrangeiras, obras do alfaiate, ourives, marceneiro ou sapateiro, feitas fóra do paiz, e 20\$ nas demais cidades e villas.....</p> <p>2:000\$ por casa em que se vender bilhetes de loteria que não sejam desta provincia e 200\$ por pessoa que os vender pelas ruas.....</p> <p>40\$ por alvaranga e 30\$ por lancha que se empregar no mesmo serviço.....</p> <p>40\$ por cada pessoa que negociar em compra e venda de escravos.....</p> <p>Imposto de patentes da guarda nacional.....</p> <p>Direitos de titulos e provisões.....</p> <p>Emolumentos das repartições provinciaes.....</p> <p>6 % sobre o rapé consumido na provincia na razão do preço de cada libra.....</p> <p>Matriculas de aulas secundarias, inclusive as das escolas normaes.....</p> <p>Multas por infracção de regulamentos.....</p> <p>10 % sobre o preço de transferencias de emprezas.....</p> <p>6 % sobre o valor de qualquer contrato por cada anno ou fracção de anno por que fór prorogado.....</p> <p>Premios de loterias não procurados.....</p> <p>7 % de meta siza de escravos.....</p> <p>8 % sobre premios de loteria de 1:000\$ para cima, inclusive.....</p> <p>25\$0 por rez morta para consumo.....</p> <p>5\$ por cada volume em que se venderem generos nas ruas, excluidos os alimenticios.....</p> <p>25\$ por carroças, machinas de carros tiradas por animaes e 10\$ pelas tiradas á mão particulares ou de aluguel.....</p> <p>2\$ por carro particular e 25\$ pelos de aluguel, inclusive os das emprezas de bonds.....</p> <p>10\$ por escravo ganhador.....</p> <p>10\$ por folha corrida.....</p> <p>240\$ por escravo despachado para fóra da provincia.....</p> | <p>72:177,000</p> <p>134:323,000</p> <p>48:228,000</p> <p>7:980,000</p> <p>8:466,000</p> <p>141:118,000</p> <p>302:938,000</p> <p>18:152,000</p> <p>5</p> <p>5</p> <p>5</p> <p>84:403,000</p> <p>264:599,000</p> <p>85:018,000</p> <p>1:943,000</p> <p>4:530,000</p> <p>1:773,000</p> <p>1:073,000</p> <p>750,000</p> <p>43:360,000</p> <p>7:027,000</p> <p>4:000,000</p> <p>4:010,000</p> <p>6:200,000</p> <p>5:979,000</p> <p>24:343,000</p> <p>13:499,000</p> <p>3:056,000</p> <p>13:834,000</p> <p>400,000</p> <p>5</p> <p>3:829,000</p> <p>63:812,000</p> <p>24:700,000</p> <p>141:478,000</p> <p>3:623,000</p> <p>7:491,000</p> <p>1:760,000</p> <p>410,000</p> <p>1:665,000</p> <p>330:200,000</p> | <p>85:238,703</p> <p>43:308,519</p> <p>37:185,900</p> <p>29:419,319</p> <p>8:538,891</p> <p>188:564,140</p> <p>293:314,727</p> <p>31:598,194</p> <p>13:624,192</p> <p>20:114,260</p> <p>9,720</p> <p>71:043,249</p> <p>294:223,197</p> <p>83:384,606</p> <p>3:839,500</p> <p>4:214,000</p> <p>3:510,000</p> <p>1:725,000</p> <p>1:085,000</p> <p>45:193,850</p> <p>10:073,000</p> <p>2:000,000</p> <p>3:750,000</p> <p>600,000</p> <p>5</p> <p>7:655,852</p> <p>15:843,865</p> <p>13:283,050</p> <p>2:990,000</p> <p>13:801,539</p> <p>5</p> <p>4:366,000</p> <p>102:025,517</p> <p>22:830,000</p> <p>161:454,000</p> <p>3:235,000</p> <p>9:747,500</p> <p>2:272,500</p> <p>565,000</p> <p>1:875,000</p> <p>239:200,000</p> |

| ART. 2º DA LEI N. 1662 | * IMPOSTOS | ORÇAMENTO | ARRECADACÃO |
|----------------------------------|---|----------------------|-------------|
| § 4.º Renda não lançada | 240\$ por escravo matriculado marinhoiro..... | 400,5000 | 480,5000 |
| | 200\$ por volume em que se venderem joias na provincia..... | 333,5000 | 800,5000 |
| | 800 rs. por milheiro de cigarros e por kilogramma de fumo picado e desfiado vindos de outra provincia para consumo ou exportação..... | 26:339,5000 | 37:480,5143 |
| | 1 % sobre leilões de bens de raiz, embarcações ou mercadorias, feitos por agentes commerciaes..... | 12:397,5000 | 9:851,5535 |
| | 20\$ por cada leilão que não fór de bens de raiz, mercadorias ou embarcações, quer feitos por agentes quer por particulares..... | 5 | 5 |
| | 2 % sobre contratos de compra e venda de bens de raiz..... | 58:108,5000 | 59:304,724 |
| | 50 rs. por kilogramma de sabão de outras provincias..... | 647,5000 | 58,775 |
| | 20\$ por pipa de aguardente importada de outras provincias..... | 5 | 102,5000 |
| | Sello de heranças e legados..... | 136:167,5000 | 195:94,238 |
| | Reposições e restituições..... | 21:680,5000 | 26:436,039 |
| | Alcance do collectores..... | 3:772,5000 | 10:103,5044 |
| | Bens do evento..... | 1:305,5000 | 196,5050 |
| | 25 % sobre a differença que os empregados aposentados percebem de mais do que lhes compete pelas leis de 4 de Agosto de 1848 e 15 de Julho de 1835..... | 4:468,5000 | 5:103,763 |
| | Amortização do debito da empresa do assio e limpeza da capital..... | 7:680,5000 | 7:680,5000 |
| | Receita eventual..... | 12:011,5000 | 639,528 |
| | 200 rs. por cento de charutos e 250 rs. por milheiro de cigarros fabricados na provincia. Este imposto foi cobrado na razão de 300\$ por fabricas de 1ª ordem, 200\$ pelas de 2ª e 100\$ pelas de 3ª, em vista do art. 6º da lei n. 1780..... | 5 | 414,5000 |
| | 5 rs. por kilogramma de sabão feito em fabricas da provincia. Este imposto foi cobrado na razão de 300\$ por fabrica de 1ª ordem, 200\$ pelas de 2ª e 100\$ pelas de 3ª, em vista do art. 6º da lei n. 1780..... | 5 | 545,5200 |
| | 4,5000 por cento de charutos consumidos na provincia..... | 5 | 431,5000 |
| | 20 % sobre o rapé de procedencia estrangeira ou de outras provincias consumido nesta..... | 5 | 551,5400 |
| | 500\$ por casa que garante bilhetes de loterias..... | 5 | 1:000,5000 |
| | 50\$ por casa em que se venderem cigarros, fumo em lata ou pacote, picado ou desfiado, de outras provincias ou do estrangeiro..... | 5 | 5 |
| | 100 rs. por baralho de cartas de jogar vendido na provincia..... | 5 | 1:994,5400 |
| | 2 % sobre o assucar..... | 81:921,5000 | 1:303,975 |
| Saldo do exercicio anterior..... | 5 | 37:406,5210 | |
| 6 % sobre o algodão..... | 6:169,5000 | 5 | |
| | 2.242:574,5000 | 2.264:311,579 | |

Secretaria da presidencia da Bahia, 31 de Dezembro de 1886.—O chefe da secção de fazenda, *João Moreira de Pinho*.

ANNEXO B

Quadro das verbas da despesa da provincia durante o exercicio de 1876-1877,
com especificação da importancia de cada uma, quer orçada quer realizada

| PARAGRAFOS | TITULOS DA DESPEZA | QUANTIAS FIXADAS | DESPEZA REALIZADA |
|------------|--|------------------|-------------------|
| 1 | Assembléa provincial..... | 74:347,5000 | 108:422,353 |
| 2 | Secretaria do governo..... | 76:089,5000 | 73:913,534 |
| 3 | Thesouraria provincial..... | 497:605,5000 | 222:616,538 |
| 4 | Instrução publica..... | 484:525,5000 | 497:649,917 |
| 5 | Aposentados, jubilados, etc..... | 485:840,5000 | 173:480,561 |
| 6 | Casas pias..... | 37:160,5000 | 35:642,478 |
| 7 | Vaccina e fontes thermaes..... | 19:970,5000 | 13:891,517 |
| 8 | Catechese..... | 3:593,5000 | 2:600,500 |
| 9 | Hospital dos lazarus..... | 48:000,5000 | 47:999,987 |
| 10 | Força policial..... | 500:309,5000 | 562:442,987 |
| 11 | Presos pobres..... | 61:740,5000 | 64:584,548 |
| | Casa de prisão com trabalho..... | 22:240,5000 | 22:710,5106 |
| 12 | Passo publico..... | 8:310,5000 | 8:243,5423 |
| 13 | Navegação a vapor..... | 79:000,5000 | 78:999,996 |
| 14 | Iluminação publica..... | 193:930,5000 | 203:167,5143 |
| 15 | Fabricas, congruas e guisamentos..... | 32:500,5000 | 14:115,5104 |
| 16 | Asseio e limpeza da cidade..... | 44:000,5000 | 43:999,992 |
| 17 | Comiterios publicos..... | 5:110,5000 | 4:848,5336 |
| 18 | Instituto agricola..... | 20:000,5000 | 19:999,999 |
| 19 | Theatro publico..... | 42:700,5000 | 42:699,987 |
| 20 | Obras publicas..... | 200:000,5000 | 229:492,5458 |
| 21 | Juros e amortizações de emprestimos..... | 253:785,5000 | 306:516,5658 |
| 22 | Despezas eventuaes..... | 6:000,5000 | 8:793,5133 |
| 23 | Exercicios findos..... | 5 | 10:595,5787 |
| 24 | Lycen de Artes e Officios..... | 4:000,5000 | 4:000,5000 |
| 25 | Alionados..... | 4:234,5000 | 4:234,5000 |
| | Importancia despendida com a Estrada de Ferro Central..... | 200:000,5000 | 200:000,5000 |
| | | 2.744:936,5000 | 2.945:349,5282 |

Secretaria da presidencia da Bahia, 31 de Dezembro de 1883.—O chefe da secção de fazenda, *João Moreira de Pinho*.

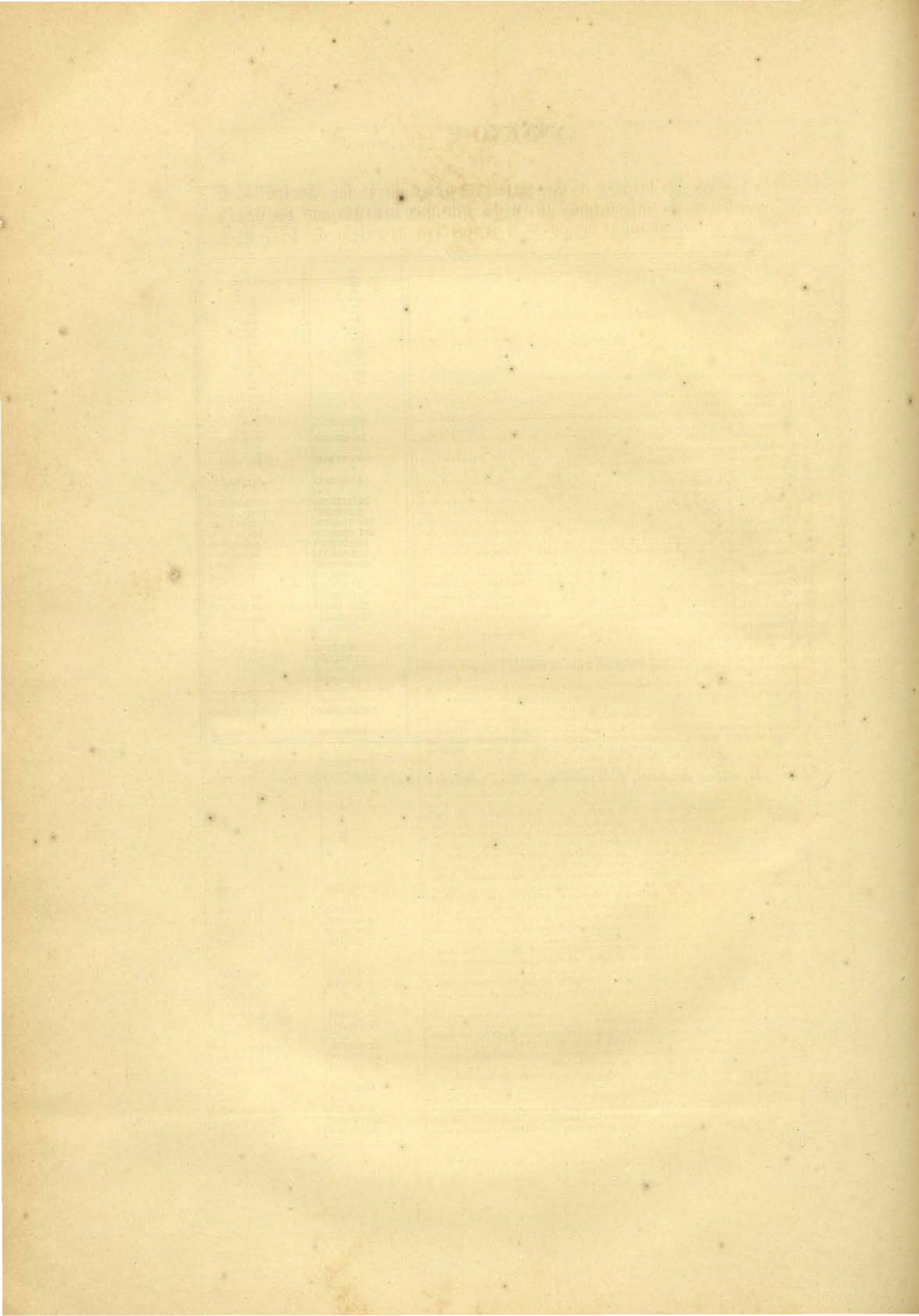

ANNEXO C

Quadro dos impostos creados e que existiam antes do 1º de Janeiro de 1878, com declaração do seu orçamento e do que produziram até 30 de Junho do mesmo anno, quando findou-se o respectivo exercicio de 1877-1878

| ART. 2º DA LEI N. 1780 | IMPOSTOS | ORÇAMENTO | ARRECADACÃO |
|----------------------------------|--|--------------|--------------|
| § 1.º | Divida activa..... | 72:844,5000 | 410:346,025 |
| § 2.º Direitos de exportação | Meio dizimo de miunças..... | 107:737,000 | 444:267,5072 |
| | 2 % sobre generos do paiz livres de direitos na exportação..... | | |
| | 1 ½ % sobre os diamantes na razão de 845 a gramma..... | 25:520,5620 | 47:540,933 |
| | 1 ½ % sobre o carbonato na razão de 145 a gramma..... | | |
| | 400 rs. por couro salgado e 300 rs. por couro secco..... | 21:165,394 | 48:182,781 |
| | 6 % sobre a aguardente..... | 6:673,531 | 6:426,888 |
| | 6 % sobre o café..... | 168:234,974 | 201:936,539 |
| | 6 % sobre o fumo..... | 314:083,473 | 348:246,553 |
| | 6 % sobre o cacau..... | 18:140,647 | 55:672,139 |
| | 6 % sobre o jacarandá..... | 6:682,514 | 18:800,5310 |
| | 6 % sobre a piassava..... | 13:442,386 | 26:504,544 |
| | 6 % sobre o pão-brazil..... | § | 2:010,5061 |
| | 3 % sobre o assucar exportado, sendo 1 % sobre o ensacado em fazenda fabricada nesta provincia..... | § | 47:390,940 |
| | Um real por kilogramma de generos exportados a peso..... | 75:076,3460 | 81:890,329 |
| | Decima urbana..... | 286:802,5411 | 318:162,537 |
| § 3.º Renda lançada e arrecadada | 15 % sobre o aluguel de escriptorios, casas commerciaes, trapiches e armazens de deposito..... | 84:045,584 | 153:360,364 |
| | 20% por escriptorio não commercial..... | 3:797,200 | 2:610,500 |
| | 50% por alambique na capital, cidades e villas do littoral e 15% nos demais logares..... | 4:279,240 | 4:145,500 |
| | 20% por escravo que na capital exercer officio mecanico e 10% nos demais logares..... | 3:806,500 | 3:050,500 |
| | 50% por cada bilhar publico..... | 1:536,500 | 1:625,500 |
| | 50% de imposto adicional sobre hoteis, casas de pasto, hospedarias e cafés na capital e 20% fóra della..... | 4:055,500 | 790,500 |
| | 50% por cada casa, pastelaria ou café, que na capital vender espiritos fortes, inclusive vinhos, cerveja e licores, e 40% nas outras cidades, 20% nas villas e 10% nos demais logares..... | 43:920,333 | 50:701,200 |
| | 500% por casa que garanta bilhetes de loterias..... | 4:000,500 | 1:000,500 |
| | 300% sobre fabricas de charutos ou cigarros de 1ª ordem, 200% de 2ª e 100% de 3ª..... | § | 3:850,500 |
| | 400% por fabricas de tecidos..... | § | 3:60,500 |
| | 30% por fabricas de 1ª ordem, 200% pelas de 2ª e 100% pelas de 3ª..... | § | 2:000,500 |
| | 1:500% por companhia de seguros maritimos ou terrestres ou suas agencias, excepto as que tiverem bombas e pessoal para extincção de incendios..... | § | § |
| | 100% por casa que na capital vender madeiras estrangeiras, obras de alfaiate, ourives, marceneiro ou sapateiro, feitas fóra do paiz, si consistir seu principal negocio em cada um destes artigos; 50% quando não fizer de qualquer dos productos acima sua especialidade; sendo nas outras cidades e villas na razão de metade..... | 12:340,500 | 6:957,500 |
| | 2:00% por casa em que se venderem bilhetes de loterias, que não sejam desta Provincia, e 20% por pessoa que os vender pelas ruas..... | 4:020,500 | 1:120,500 |
| | 40% por alvarenga e 30% por lancha que se empregar no mesmo serviço..... | 3:926,666 | 4:575,500 |
| | 400% por cada pessoa que negociar em compra ou venda de escravos..... | 2:600,500 | 1:000,500 |
| | 10% por escravo ganhador..... | 860,500 | 690,500 |
| | 25% por carroça e machina de carretos tirados por animaes e 40% sendo tirada a mão, particulares ou de aluguel, na capital, e indistinctamente 10% nas demais cidades e villas..... | 8:068,333 | 9:242,800 |
| | 25% por carro particular ou de aluguel, inclusive os das emprezas e bonds..... | 1:945,500 | 1:812,500 |
| | 20% por cada titulo de negociante matriculado..... | § | 540,500 |
| § 4.º Renda não lançada | Direitos de titulos e provisões..... | 7:786,051 | 4:846,028 |
| | Emolumentos das repartições provinciaes..... | 24:896,914 | 17:012,353 |
| | 8 % sobre todo o rapé consumido na provincia na razão do preço de cada libra ou bote e 20 % sobre o rapé de outras provincias..... | 12:932,720 | 16:236,039 |
| | Matriculas de aulas secundarias, inclusive as das escolas normaes..... | 3:305,000 | 3:340,500 |
| | Multa por negligencia e infracção do regulamentos..... | 13:597,463 | 18:032,899 |
| | 6 % sobre o valor de qualquer contrato por cada anno ou fracção por que fór prorogado..... | 4:754,992 | § |
| | 2 % sobre o preço de transferencia de emprezas..... | § | 421,500 |
| | Premios de loterias não procurados..... | 3:948,333 | 421,500 |
| | 7 % de meia siza de escravos..... | 67:059,276 | 110:185,424 |
| | 8 % sobre premio de loterias de 500% para cima, inclusive..... | 28:800,500 | 35:920,500 |

| PARAGRAPHS | TITULOS DA DESPEZA | ORÇAMENTO | ARRECADACÃO |
|---|---|----------------------|----------------------|
| § 4.º Renda não lançada | 3 % por cada rez morta para consumo..... | 154:935566 | 214:625500 |
| | 55 por volume em que se venderem generos pelas ruas, excluidos os alimenticios; e 55 por cada mascate..... | 3:315000 | 8:353250 |
| | 105 por folha corrida..... | 2:590000 | 2:040000 |
| | 2005 por escravo despachado para fóra da provincia..... | 262:800000 | 166:200000 |
| | 2005 por escravo matriculado marinheiro..... | 960000 | 400000 |
| | 1 % sobre leilões de bens de raiz e embarcações; 405 por qualquer outro leilão extra-judicial e 255 pelos que tiveram logar em dias santificados..... | 13:9185790 | 4:4805700 |
| | 2005 por volume em que se venderem joias na provincia..... | 4:500000 | 500000 |
| | Amortização do debito da empresa do assoio e limpeza da capital..... | 7:680000 | 7:680000 |
| | 2 % sobre contractos de compra e venda de bens de raiz..... | 54:913032 | 76:3943783 |
| | Sellos de horanças e legados..... | 112:2735780 | 204:4415774 |
| | Reposições e restituições..... | 34:720021 | 62:5305285 |
| | Alcances de collectores..... | 6:0615998 | 55869 |
| | Bens do evento..... | 8605304 | 4205428 |
| | 25 % sobre a differença que os empregados percebem de mais do que lhes compete pelas leis de 4 de Agosto de 1848 e 15 de Julho de 1855..... | 4:7425088 | 4:4995397 |
| | 1005 por licença para cortar madeira..... | 5 | 400000 |
| | 800 rs. por milheiro de cigarros de procedencia estrangeira ou de outras provincias e 500 rs. por kilogramma de fumo picado ou desfiado..... | 21:9485180 | 52:0625366 |
| | 40 % sobre o sabão importado de outras provincias para consumo..... | 4435400 | 1875872 |
| | 505 por serraria movida a vapor ou por agua na capital, e 255 nas cidades, villas e seus municipios, excepto as que forem moras dependencias dos engenhos de assucar..... | 5 | 375000 |
| | 205 por barco e 105 por lancha ou saveiros que fazem a navegação entre a capital e os differentes pontos da provincia..... | 5 | 6:070000 |
| | 1/2 % sobre o valor dos terrenos baldios da capital, dentro do perimetro da antiga demarcação da decima urbana, exceptuados os que forem ajardinados e cercados de gradil de ferro..... | 5 | 5 |
| | 200 rs. por cada baralho de carta vendido na provincia, com excepção das portuguezas, que pagarão na razão de metade..... | 2:160000 | 9915200 |
| | 205 por pipa de aguardente que, vindo de fóra da provincia, fór destinada ao consumo ou depositada em qualquer estabelecimento da capital, afim de ser reexportada..... | 5 | 165000 |
| | 1005 por cada refinaria de assucar..... | 5 | 400500 |
| 200 rs. por lata de kerosene consumida na provincia, e que fór depositada nos entrepostos municipaes, ou em outros quaesquer de terra ou mar..... | 5 | 45:6595244 | |
| Receita eventual..... | 2:2465918 | 2:9865266 | |
| § 5.º | 3 %, addicionaes sobre a renda de cada imposto decretado no presente orçamento..... | 5 | 73:8695563 |
| | 200 rs. por cento de charutos e 250 rs. por milheiro de cigarros fabricados na provincia..... | 2:6745020 | 5 |
| | 3 % sobre a turfa..... | 155420 | 5 |
| | 5 rs. por kilogramma de sabão feito em fabricas da provincia..... | 5 | 5 |
| | 15 por cento de charutos estrangeiros consumidos na provincia..... | 100000 | 5 |
| | 505 por casa em que se venderem cigarros, fumo em latas ou pacotes, picado ou desfiado, de outras provincias ou do estrangeiro..... | 2:0485000 | 5 |
| Saldo do exercicio anterior..... | 5 | 27:4495397 | |
| | | <u>2.152:5885282</u> | <u>2.788:4495772</u> |

Palacio da presidencia da Bahia, 31 de Dezembro de 1886.—O chefe da socção de fazenda, *João Moreira de Pinho*.

ANNEXO D

Quadro de todos os impostos novos creados pela Assembléa Provincial no periodo do 1º de Janeiro de 1878 a 31 de Dezembro de 1885, alguns dos quaes já desappareceram, outros foram alterados e outros figuram no actual orçamento, com declaração do que cada um produziu annualmente, nos exercicios em que foram arrecadados, até ao fim do semestre de Julho a Dezembro de 1885

| IMPOSTOS | LEGISLAÇÃO | EXERCICIOS | | | | | | | 1º SEMESTRE DE 1885-1886 | TOTAL | OBSERVAÇÕES |
|---|---|------------|------------|-------------|-------------|-------------|------------|------------|--------------------------|--|-------------|
| | | 1878-1879 | 1879-1880 | 1880-1881 | 1881-1882 | 1882-1883 | 1883-1884 | 1884-1885 | | | |
| 10 % sobre o valor locativo de cada kiosque, ou quaesquer outras edificações semelhantes..... | Art. 1º n. 3 § 2º da lei n. 1853 de Setembro de 1878..... | 597,400 | 1:108,225 | 1:108,090 | 585,000 | 588,000 | 1:074,000 | 1:074,000 | 6:134,576 | Existe no actual orçamento. | |
| 200 rs. por tonelada sobre quaesquer embarcações matriculadas na provincia que fizerem a navegação entre os diversos portos da mesma, ou entre estes e os portos de fóra della..... | Art. 1º n. 3 § 22 idem..... | 1:334,900 | 923,180 | 6:682,800 | | | | 580,000 | 10,000 | 9:530,880 Idem com alteração. | |
| 50% por pessoa que servir de inculcador ou corretor, para a compra ou venda de escravos..... | Art. 1º n. 3 § 24 idem..... | | | | | | | | | Desappareceu desde 1879-1880. | |
| 10% sobre cada titulo do supplente de juiz municipal e 5% sobre cada titulo de subdelegado e seus suplentes..... | Art. 1º n. 3 § 27 idem..... | | 5:670,000 | 1:985,000 | 2:106,500 | 1:847,500 | 4:896,000 | 2:663,000 | 6:580,000 | 25:748,000 Existe no actual orçamento com alteração. | |
| 20% sobre cada substabelecimento nas procurações para vender escravos..... | Art. 1º n. 3 § 28 idem..... | 240,000 | | 3:220,000 | 560,000 | | | | | 4:020,000 Desappareceu desde 1882-1883. | |
| 10 % sobre o valor de insinuação de doação..... | Art. 1º n. 3 § 4º idem..... | | 292,450 | 618,200 | 670,445 | 2:530,300 | 723,089 | 1:084,600 | 218,203 | 6:137,527 Existe no actual orçamento. | |
| 50% sobre licença afim de cortar nos mangues lenha para exportação para fóra da provincia..... | Art. 1º n. 4 § 27 idem..... | | | | | | | | | Desappareceu de 1881-1882. | |
| 20 rs. sobre kilogramma de assucar refinado importado de outras provincias, que se consumir nesta..... | Art. 1º n. 4 § 33 idem..... | 489,470 | 16:802,569 | 4:421,560 | | | | | | 21:713,299 Idem idem. | |
| 2 % sobre o valor do carregamento de xarquo ou carne secca dos navios que, chegando a este porto, demorarem a descarga por mais de 20 dias..... | Art. 1º n. 4 § 34 idem..... | | | | | | | | | Idem desde 1879-1880. | |
| Imposto de pedagio de barreiras, sendo 20 rs. por peão, 40 rs. por animal cavallar, muar ou vaccum e 40 rs. por carro que transitar nas estradas e pontes restauradas ou construidas de futuro..... | Art. 1º n. 4 § 35 idem..... | | | 416,666 | 416,668 | | | | | 833,334 Existe no actual orçamento com alteração. | |
| Renda dos registos fiscaes nas fronteiras da provincia..... | Art. 1º n. 4 § 36 idem..... | | | | | | | | | Desappareceu desde 1879-1880. | |
| 5% na capital sobre cada animal cavallar ou muar, de montaria particular ou de aluguel, e bem assim sobre os de carruagens particulares..... | Art. 1º n. 4 § 37 idem..... | 272,500 | 410,000 | 1:957,500 | 2:625,000 | 2:287,500 | 1:885,000 | 2:172,500 | 2:400,000 | 13:710,000 Existe no actual orçamento com alteração. | |
| 160 rs. por kilogramma de anagem em peça ou em sacco de qualquer qualidade; 200 rs. por kilogramma de fazenda de algodão riscado ou de cór; 80 rs. por kilogramma de algodão de qualquer qualidade, que forem fabricados fóra da provincia e nella entrarem para o consumo..... | Art. 2º § 77 da lei n. 1945 de Agosto de 1879..... | | 38:192,500 | 64:481,304 | 55:141,5470 | 13:205,5402 | | | | 171:020,876 Desappareceu desde 1883-1884, existindo porém no actual orçamento sob fórma diversa. | |
| 2% sobre cada cento de passaros cheios que forem exportados..... | Art. 2º § 44 da lei n. 2114 de Agosto de 1880..... | | | 4:380,710 | 3:328,825 | 1:762,5640 | 1:868,5400 | 1:605,6000 | 12,000 | 12:958,175 Existe no actual orçamento sob fórma diversa. | |
| 5% sobre cada dois metros quadrados de fornos para cozinhar tijolos..... | Art. 2º § 7º idem..... | | | 70,560 | | | | | | 70,560 Desappareceu desde 1881-1882. | |
| 1 % sobre a transferencia por meio de venda ou cessão de ações de estabelecimentos bancarios ou de companhias e de apolicos geraes..... | Art. 2º § 50 idem..... | | | 12:008,580 | 14:455,560 | 10:047,950 | 9:238,035 | 5:975,060 | 3:122,250 | 54:848,335 Existe no actual orçamento com alteração. | |
| 100 rs. por kilogramma de cobertores e toalhas de algodão sem pello, que forem despachados para o consumo..... | Art. 1º § 66 idem..... | | | 80,000 | 119,500 | | | | | 199,500 Desappareceu desde 1882-1883, existindo porém no actual orçamento sob fórma diversa. | |
| 20% por pipa de vinho e 200 rs. por duzia de garrafas de vinho de qualquer procedencia, comprehendido no art. 146 da tarifa da alfandega, despachados para o consumo, á excepção do Champagne, que pagará 2% por duzia..... | Art. 2º § 67 idem..... | | | 159:395,232 | 166:350,169 | 52:123,595 | | | | 377:868,996 Idem desde 1883-1884, idem idem. | |
| 300 rs. por duzia de garrafas de cognac e 100 rs. pelas de cerveja, despachadas para consumo..... | Art. 2º § 68 da lei n. 2114 de Agosto de 1880..... | | | 4:396,913 | 9:555,250 | 4:280,240 | | | | 18:232,412 Idem idem, idem idem. | |
| 400 rs. por garrafão de genebra até 16 litros e por duzia de garrafas ou frascos de licor de qualquer qualidade, despachados para consumo..... | Art. 2º § 69 idem..... | | | 3:459,320 | 7:259,141 | 1:959,100 | | | | 12:677,561 Idem idem, idem idem. | |
| 200 rs. por kilogramma de fogos da China (traques) e 500 rs. por dito de fogos de qualquer qualidade, despachados para consumo..... | Art. 2º § 70 idem..... | | | 2:756,600 | 4:284,186 | | | | | 7:040,786 Idem idem, idem idem. | |
| 50 rs. por litro de óleo ou azeite de qualquer qualidade entrado de outra provincia para o consumo..... | Art. 2º § 71 idem..... | | | 1:660,350 | 7:999,234 | 3:992,519 | | | | 13:652,103 Idem idem, idem idem. | |
| 10% por milheiro de tijolos e telhas despachados para o consumo..... | Art. 2º § 72 idem..... | | | | | | | | | Idem idem, idem idem. | |
| 500 rs. por fardo de feno, alfafa e quaesquer forragens seccas despachados para o consumo..... | Art. 2º § 73 idem..... | | | 1:126,500 | 1:482,372 | 231,500 | | | | 2:840,372 Idem idem, idem idem. | |
| 20% por pipa de vinagre de outra provincia despachada para o consumo..... | Art. 2º § 74 idem..... | | | 204,800 | 692,036 | 374,800 | | | | 1:271,636 Desappareceu desde 1883-1884. | |
| 5% por cabeça de gado muar, 3% por dita de gado cavallar e 2% pela de gado vaccum, que entrarem de outras provincias..... | Art. 2º § 71 da lei n. 2211 de Agosto de 1881..... | | | | 339,000 | | | | | 339,000 Desappareceu desde 1882-1883. | |
| 5% sobre os direitos de chapéus de feltro de lã e 1% sobre cada chapéu de pello de seda de qualquer procedencia, que entrarem no consumo..... | Art. 2º § 75 idem..... | | | | 1:592,840 | 746,293 | | | | 2:339,133 Desappareceu desde 1883-1884, existindo porém no actual orçamento sob fórma diversa. | |
| 5 rs. por kilogramma de legumes, cereaes frescos ou seccos que entrarem para o consumo, á excepção do trigo de qualquer qualidade e do arroz com casca..... | Art. 2º § 82 idem..... | | | | 15:057,468 | 4:096,679 | | | | 19:154,147 Idem idem, restabelecido no actual orçamento. | |
| 10 % sobre os direitos de phosphoros e perfumarias entrados no consumo..... | Art. 2º § 86 idem..... | | | | 10:664,149 | 4:563,164 | | | | 15:227,313 Idem idem, existindo porém no actual orçamento sob fórma diversa. | |
| 10 % sobre os direitos de louça de pó de pedra de ns. 1 a 3 e 15 % sobre os de louça de porcellana de ns. 4 e 6..... | Art. 2º § 87 idem..... | | | | 7:158,079 | 3:002,076 | | | | 10:160,155 Idem idem, idem idem. | |
| 300 rs. por kilogramma de cera vegetal em bruto, e 200 rs. pelo de stearina em pão, que entrarem no consumo..... | Art. 2º § 88 idem..... | | | | 873,845 | 189,540 | | | | 1:063,385 Desappareceu desde 1883-1884. | |
| 80 rs. por volume de assucar ou do café que não fór envolvido em fazenda fabricada na provincia ou em madeira de paiz..... | Art. 2º § 46 da lei n. 2424 de Agosto de 1883..... | | | | | | 38:888,272 | 41:689,508 | 24:015,060 | 104:593,740 Existe no actual exercicio com alteração. | |
| 25 % sobre as diarias dos membros da Assembléa Provincial..... | Art. 2º § 21 idem..... | | | | | | 10:670,000 | 2:540,000 | 4:836,000 | 18:046,000 Idem idem. | |
| 10% por barraca levantada nas feiras, exceptuadas aquellas cujo commercio consistir em generos alimenticios..... | Art. 2º § 52 idem..... | | | | | | 40,000 | | | 40,000 Desappareceu desde 1884-1885. | |
| 10 % additionaes sobre o valor locativo das casas cujo negocio principal consistir em charutos, cigarros e fumo picado e desfiado..... | Art. 2º § 21 da lei n. 2484 de Outubro de 1884..... | | | | | | | 1:473,860 | 29,500 | 1:503,360 Existe no actual exercicio. | |
| 5 % additionaes sobre os das casas que, não fazendo desse genero (charutos, cigarros, fumo picado e desfiado) seu principal ramo de commercio, todavia nelles negociam..... | Art. 2º § 22 idem..... | | | | | | | 11:669,540 | 65,700 | 11:735,240 Existe no actual exercicio com modificação. | |
| | | 2:933,970 | 63:398,955 | 274:430,685 | 313.316,746 | 107:828,668 | 69:282,796 | 72:528,428 | 40:989,613 | 944:709,861 | |

ANNEXO E

Quadro de todas as verbas de despesas da provincia creadas e que existiam antes do 1º de Janeiro de 1878, com declaração da sua importancia quer orçada quer realizada até 30 de Junho do mesmo anno, quando findou-se o exercicio de 1877-1878

| PARAGRAPHS | TITULOS DA DESPEZA | QUANTIAS FIXADAS | DESPEZA REALIZADA |
|------------|--|------------------|-------------------|
| 1 | Assembléa provincial..... | 75:000,000 | 103:836,773 |
| 2 | Secretaria do governo..... | 78:000,000 | 67:001,597 |
| 3 | Thesouro provincial..... | 205:200,000 | 245:215,575 |
| 4 | Instrução publica..... | 517:340,000 | 482:168,474 |
| 5 | Aposentados, jubilados e pensionistas..... | 180:270,000 | 168:696,352 |
| 6 | Casas pias..... | 38:000,000 | 36:999,986 |
| 7 | Vaccina..... | 21:530,000 | 8:213,809 |
| 8 | Catechese..... | 3:600,000 | 2:600,000 |
| 9 | Hospital dos lazarus..... | 18:000,000 | 17:999,986 |
| 10 | Asylo de mendicidade..... | 32:000,000 | 31:999,995 |
| 11 | Força policial..... | 500:300,000 | 529:028,015 |
| 12 | Presos pobres e casa de prisão com trabalho..... | 86:500,000 | 93:719,120 |
| 13 | Passeio publico..... | 6:290,000 | 5:551,600 |
| 14 | Navegação a vapor..... | 79:000,000 | 78:999,996 |
| 15 | Iluminação publica..... | 198:200,000 | 210:406,527 |
| 16 | Fabricas, congéruas e guisamentos..... | 32:550,000 | 13:935,394 |
| 17 | Asseio e limpeza da cidade..... | 44:000,000 | 43:999,992 |
| 18 | Cemiterios publicos..... | 5:700,000 | 3:700,525 |
| 19 | Instituto agricola..... | 20:000,000 | 19:999,997 |
| 20 | Theatro publico..... | 2:700,000 | 2:674,988 |
| 21 | Obras publicas..... | 150:000,000 | 182:947,962 |
| 22 | Juros e amortização da divida..... | 297:900,000 | 462:530,000 |
| 23 | Eventuaes, inclusive os festejos do dia 2 de julho..... | 6:000,000 | 2:842,500 |
| 24 | Lyceu de Artes e Officios..... | 3:000,000 | 3:000,000 |
| 25 | Monte-pio da Bahia..... | 1:000,000 | 999,998 |
| 26 | Asylo de alienados..... | 4:234,000 | 4:234,000 |
| 27 | Reposições e restituições..... | 5:000,000 | 8:683,572 |
| 28 | Exercicios findos..... | 33:909,524 | 33:909,524 |
| | Importancia despendida com a Estrada do Ferro Central..... | 200:000,000 | 200:000,000 |
| | | 2.845:283,234 | 3.065:893,797 |

S.cretaria da presidencia da Bahia, 31 de Dezembro de 1886.— O chefe da secção de fazenda, *João Moreira de Pinho*.

17870

Faint, illegible text at the top of the page, possibly a title or header.

A large, faint rectangular grid or table structure, possibly a ledger or data table, occupying the central portion of the page. The grid lines are very light and difficult to discern.

A single horizontal line near the bottom of the page.

ANNEXO F

Quadro de todas as verbas de despesas novas creadas no periodo do 1º de Janeiro de 1878 a 31 de Dezembro de 1885, algumas das quaes já desappareceram, e outras figuram no actual orçamento, com declaração da quantia em que cada uma importou annualmente, nos exercicios em que foram effectuadas até ao fim do semestre de Julho a Dezembro de 1885

| DESPEZAS | LEGISLAÇÃO | 1878-1879 | 1879-1880 | 1880-1881 | 1881-1882 | 1882-1883 | 1883-1884 | 1884-1885 | 1º semestre 1885-1886 | TOTAL | OBSERVAÇÕES |
|---|---|-------------|-------------|---------------|---------------|-------------|-------------|------------|--------------------------|---------------|---|
| Secretaria do Governo | | | | | | | | | | | |
| Gratificação de um collaborador..... | Ordem da presidencia de 24 de Maio de 1879..... | 600,000 | 600,000 | 600,000 | 600,000 | 450,000 | | | | 2:550,000 | Desappareceu de 1883-1884 em diante. |
| Dita por trabalhos feitos fóra das horas do expediente..... | Ditas de 3 de Março de 1879, 4 de Maio de 1880, 4 de Janeiro de 1882 e 12 de Abril de 1884..... | 500,000 | 700,000 | | 1:030,000 | | 3:000,000 | | | 5:250,000 | Idem de 1884-1885 idem. |
| Thesouro Provincial | | | | | | | | | | | |
| Vencimentos de tres praticantes..... | Regulamento de 15 de Dezembro de 1880..... | | | 1:155,555 | 2:400,000 | 2:400,000 | 2:400,000 | 2:400,000 | 1:200,000 | 11:955,555 | Existe no actual orçamento. |
| Recebedoria Provincial | | | | | | | | | | | |
| Vencimentos do fiel do thesoureiro e de um practicante..... | Idem idem..... | | | 1:457,000 | 2:600,000 | 2:600,000 | 2:600,000 | 2:600,000 | 1:300,000 | 13:157,000 | Idem. |
| Collecatorias | | | | | | | | | | | |
| Juros de dinheiros depositados como fiança de collectores.. | Art. 3º § unico da lei n. 2221 de Agosto de 1881..... | | | | | | 355,421 | 1:045,257 | | 1:400,678 | Idem. |
| Instrucção Publica | | | | | | | | | | | |
| Vencimentos de tres professores e um amanuense da escola normal de homens..... | Regulamento de 5 de Janeiro de 1881..... | | | 3:700,000 | 7:400,000 | 7:400,000 | 7:400,000 | 7:400,000 | 3:700,000 | 37:000,000 | Idem. |
| Vencimentos de tres professoras e uma amanuense da escola normal de mulheres..... | Idem idem..... | | | 3:500,000 | 7:000,000 | 7:000,000 | 7:000,000 | 7:000,000 | 3:500,000 | 35:000,000 | Idem. |
| Vencimentos de um porteiro e de um bedel do Lyceu..... | Idem idem..... | | | 750,000 | 1:500,000 | 1:500,000 | 1:500,000 | 1:500,000 | 750,000 | 7:500,000 | Idem. |
| Seminario de estudos preparatorios | | | | | | | | | | | |
| Subvenção..... | Leis n. 2114 de Agosto de 1880, 2424 de Agosto de 1883 e 2484 de Outubro de 1884..... | | | 2:000,000 | 2:000,000 | 2:000,000 | 4:000,000 | 5:000,000 | 2:083,333 | 17:083,333 | Idem. |
| Vaccina | | | | | | | | | | | |
| Vencimentos de um vaccinador suburbano..... | Regulamento de 1º de Março de 1881..... | | | 400,000 | 1:200,000 | 1:200,000 | 1:200,000 | 1:200,000 | 600,000 | 5:800,000 | Idem. |
| Aluguel da casa do instituto..... | Ordem da presidencia de 4 de Outubro de 1878..... | 375,000 | 500,000 | 500,000 | 500,000 | 500,000 | 500,000 | 500,000 | 250,000 | 3:625,000 | Idem. |
| Iluminação Publica | | | | | | | | | | | |
| Vencimentos de um ajudante do engenheiro fiscal..... | Lei n. 2114 de Agosto de 1880 e acto da presidencia de 14 de Janeiro de 1881..... | | | 600,000 | 1:200,000 | 1:200,000 | 1:200,000 | 1:200,000 | 600,000 | 6:000,000 | Idem. |
| Gratificação do fiscal da iluminação do Rio Vermelho..... | Acto de 31 de Janeiro de 1882..... | | | | 494,000 | 480,000 | 480,000 | 480,000 | 240,000 | 1:874,000 | Idem. |
| Iluminação da mesma localidade..... | Lei n. 2008 de Julho de 1880..... | | | | 6:181,567 | 4:725,000 | 4:925,000 | 4:050,000 | 1:473,635 | 21:355,502 | Idem. |
| Idem de Alagoinhas e Feira do Sant'Anna..... | Leis n. 1853 de Setembro de 1878 e 1945 de Agosto de 1879..... | | 9:000,000 | 9:000,000 | 9:000,000 | 9:000,000 | 9:000,000 | | | 45:000,000 | Para esta despeza passou para as respectivas camaras o imposto da decima. |
| Theatro Publico | | | | | | | | | | | |
| Subvenção á companhia lyrica..... | Leis n. 1853 de Setembro de 1878 e 1945 de Agosto de 1879..... | 20:000,000 | 20:000,000 | | | | | | | 40:000,000 | Desappareceu de 1880-1881 em diante |
| Idem á dramatica..... | Lei n. 1945 de Agosto de 1879..... | | 5:000,000 | | | | | | | 5:000,000 | Idem, idem. |
| Academia de Bellas-Artes | | | | | | | | | | | |
| Subvenção..... | Leis n. 1853 de Setembro de 1878 e 2114 de Agosto de 1880..... | 2:000,000 | 2:000,000 | 3:000,000 | 3:000,000 | 3:000,000 | 3:000,000 | 3:000,000 | 1:250,000 | 20:250,000 | Existe no actual orçamento. |
| Associação Typographica Bahiana | | | | | | | | | | | |
| Subvenção..... | Lei n. 1945 de Agosto de 1879..... | | 1:000,000 | 1:000,000 | 1:000,000 | 1:000,000 | 1:000,000 | 1:000,000 | | 6:000,000 | Idem. |
| Associação Protectora dos Desvalidos | | | | | | | | | | | |
| Subvenção..... | Lei n. 2424 de Agosto de 1883..... | | | | | | 1:000,000 | 1:000,000 | 416,665 | 2:416,665 | Idem. |
| Obras da nova rua da Montanha..... | Leis n. 1809 de Julho de 1878 e 1966 de Junho de 1880..... | 145:288,859 | 63:878,948 | 130:623,429 | 32:522,425 | | | | | 372:313,661 | Desappareceu desde 1882-1883 em diante. |
| Ditas da estrada de ferro de Santo Amaro..... | Leis n. 1812 de Julho de 1878 e 1966 de Junho de 1880..... | 526:841,200 | 494:686,789 | 511:948,060 | 352:220,485 | 280:225,990 | 420:667,803 | 40:266,904 | | 2:296:797,231 | Idem de 1885-1886 idem. |
| Ditas do caes do Ouro..... | Leis ns. 1930 de Agosto de 1879 e 1966 de Janeiro de 1880..... | | 68:020,861 | 346:638,268 | 10:721,810 | | | | | 425:389,939 | Idem de 1882-1883 idem. |
| Ditas da estrada de ferro Bahia e Minas..... | Lei n. 1945 de 28 de Agosto de 1879..... | | | | 990:000,000 | 291:600,000 | | | | 1:281:600,000 | Idem de 1883-1884 idem. |
| | | 695:575,059 | 665:395,668 | 1.016:842,312 | 1.432:290,587 | 615:980,990 | 171:227,924 | 49:642,161 | 17:363,633 | 4.664:318,234 | |

ANNEXO G

Quadro dos impostos decretados pela actual lei do orçamento vigente n. 2569 de 20 de Agosto de 1886, para o presente exercicio de 1886-1887, e seu orçamento organizado pelo thesouro provincial por não ter sido expresso na mesma lei

| ART. 2º DA LEI N. 2569 | IMPOSTOS | ORÇAMENTO |
|------------------------|--|-------------|
| | Direitos de exportação | |
| 1º | Meio dizimo de miunças, inclusive artefactos, e excluidos frutas, velas, tecidos em peças e sacco fabricados nesta provincia..... | 65:923,980 |
| 2º | 2 % sobre generos do paiz livres de direitos na exportação..... | 3:155,637 |
| 3º | 2 % sobre diamantes e carbonatos, cobrados ad valorem, segundo a pauta da alfandega.... | 4:210,920 |
| 4º | Um real e 5/10 por kilogramma de assucar, com excepção do que fór acondicionado em fazenda fabricada nesta provincia..... | 28:089,633 |
| 5º | 10 rs. por kilogramma de jacarandá, pau-brazil e de outra qualquer madeira para construção, marcenaria e tinturaria..... | 37:850,661 |
| 6º | 14 rs. por kilogramma de piassava..... | 86:002,815 |
| 7º | 21 rs. por kilogramma de café..... | 163:176,331 |
| 8º | 23 rs. por kilogramma de fumo em folha, corda, rolo, mangota, ou de qualquer fórma preparado para exportação..... | 150:332,610 |
| 9º | 34 rs. por kilogramma de cacau..... | 153:491,736 |
| 10 | 55 rs. por kilogramma de couro secco ou salgado..... | 78:592,239 |
| 11 | 400 rs. por milheiro de cocos ou coquilhos..... | 3:673,752 |
| 12 | Um real por kilogramma de generos exportados a peso, com exclusão dos taxados pelos §§ 4º a 11..... | 36:268,296 |
| 13 | 55 por pipa de aguardante e proporção para menos..... | 1:689,588 |
| | Renda lançada e arrolada | |
| 14 | Fabricas de charutos: | |
| 1 | 1:000 pelas de primeira ordem..... | 5:000,000 |
| 2 | 500 pelas de segunda ordem..... | 1:500,000 |
| 3 | 200 pelas de terceira ordem..... | 800,000 |
| 15 | Fabricas de cigarros: | |
| 1 | 1:200 pelas de primeira ordem..... | 3:600,000 |
| 2 | 500 pelas de segunda ordem..... | 1:500,000 |
| 3 | 200 pelas de terceira ordem..... | 1:200,000 |
| 16 | Fabricas de sabão: | |
| 1 | 200 pelas de primeira ordem..... | 1:200,000 |
| 2 | 150 pelas de segunda ordem..... | 300,000 |
| 3 | 100 pelas de terceira ordem..... | 1:100,000 |
| 17 | Fabricas de cal: | |
| 1 | 200 por aquellas que funcionarem a vapor..... | 0 |
| 2 | 100 por fabrica simples..... | 0 |
| 3 | 50 por forno..... | 0 |
| 18 | Fabricas de vinagre, oleos, velas de cera ou de carnaúba: | |
| 1 | 100 pelas de primeira ordem..... | 300,000 |
| 2 | 50 pelas de segunda ordem..... | 550,000 |
| 19 | 500 por fabricas de tecidos..... | 5:000,000 |
| 20 | 500 por fabrica de refinação a vapor e 200 pelas refinarias..... | 1:600,000 |
| 21 | 200 por fabrica de fundição a vapor..... | 1:000,000 |
| 22 | 200 por fabrica de cerveja..... | 1:000,000 |
| 23 | Serrarias: | |
| 1 | 300 por serraria movida por agoa ou a vapor..... | 600,000 |
| 2 | 200 pelas de segunda ordem movidas pela mesma fórma..... | 600,000 |
| 3 | 100 pelas que se destinarem á serragem de taboinhas para acondicionamento de productos da provincia..... | 300,000 |
| 24 | 2:000 sobre material rodante da companhia de vehiculos economicos, 1:400 sobre o material da empresa — Trilhos centraes —, 1:200 sobre o material da empresa — Transportes urbanos — e 1:000 sobre o elevador hydraulico..... | 5:600,000 |
| 25 | 1:000 sobre companhia ou agencia de seguros de qualquer especie, estabelecida na provincia, exceptuadas as de fogo que tiverem serviço completo para extincção de incendios, e se obrigarem a servir gratuitamente ao governo..... | 9:000,000 |
| 26 | 600 por estabelecimento de carros para aluguel com a excepção das companhias dos carris urbanos..... | 600,000 |
| 27 | 500 sobre casa que negociar ou exportar passaros e outros animaes cheios..... | 500,000 |
| 28 | Por casa, hotel, pastelaria, hospedaria ou café onde vender-se espiritos fortes, vinhos, cervejas ou licores, ainda que estes generos estejam depositados na alfandega, armazens ou trapiches, ou em qualquer outro deposito, revogado o art. 91 do acto do governo do 1º de Dezembro de 1883: | |

| ART. 2º DA LEI N. 2569 | IMPOSTO | ORÇAMENTO |
|--------------------------|---|--------------|
| 1 | 60\$ na capital da provincia..... | 60:000\$000 |
| 2 | 50\$ nas outras cidades..... | |
| 3 | 30\$ nas villas..... | |
| 4 | 20\$ nos demais logares da provincia..... | |
| 29 | Per hotel, casa de pasto, café ou hospedaria : | 980\$000 |
| 1 | 60\$ na capital..... | |
| 2 | 30\$ nos demais logares da provincia..... | |
| 30 | Por bilhar publico : | 1:760\$000 |
| 1 | 60\$ na capital..... | |
| 2 | 40\$ nos demais logares da provincia..... | |
| 31 | Alambiques : | 5:160\$000 |
| 1 | 50\$ na capital, cidades e villas ao littoral da provincia..... | |
| 2 | 20\$ nos demais logares da provincia..... | |
| 32 | 30\$ sobre cada um carro particular..... | 325\$000 |
| 33 | 20\$ por pessoa que nas cidades publicamente exercerem qualquer das profissões de advogado, avaliador, contador, contraste, corretor, dentista, despachante (com excepção dos da alfandega), distribuidor, escrivão, medico, procurador, requerente, solicitador ou tabellião, não prevalecendo as circunstancias de morarem nas mesmas casas onde exercem as referidas profissões..... | 3:350\$000 |
| 34 | 15\$ por barco empregado no commercio do interior da provincia, 10\$ por lancha idem e 5\$ por saveiro idem..... | 580\$000 |
| 35 | 400 rs. por tonelada de alvaranga empregada no serviço de carga ou descarga, conforme a arqueação e matricula, e 200 rs. por tonelada de embarcação empregada no serviço de transportar mercadorias, quer de importação, quer de exportação de terra para bordo e vice-versa..... | 395\$000 |
| 36 | 25 % sobre o valor locativo dos escriptorios exclusivamente de commissões..... | 10:000\$000 |
| 37 | 25 % additionaes ao imposto sobre o valor locativo dos escriptorios ou casas de agencia de companhia de vapores e aos dos em que habitualmente se fizer operações de cambio ou bancarias..... | 4:160\$000 |
| 38 | 20 % sobre o valor locativo de escriptorios e outras casas commerciaes, cujos negocios forem em grosso ou por atacado..... | 106:559\$500 |
| 39 | 15 % sobre o valor locativo das casas, cujos negocios forem a varejo ou a retalho..... | 70:514\$421 |
| 40 | 10 % sobre o valor locativo dos trapiches e armazens de deposito..... | 10:981\$800 |
| 41 | 6 % sobre os vencimentos dos empregados aposentados ou jubilados que exercerem emprego geral, provincial ou municipal retribuido por ordenado ou gratificação de quantia certa, e sobre os vencimentos dos que tiverem sido aposentados ou jubilados por lei special, com dispensa de qualquer porção de tempo de exercicio..... | 1:840\$980 |
| 42 | 3 % sobre os vencimentos daquelles empregados aos quaes se tenha computado no tempo do exercicio para aposentação o exercicio do emprego geral, municipal, ou mesmo provincial que não desse direito à aposentadoria..... | 219\$777 |
| 43 | 10 % sobre as diarias dos membros da assemblea provincial..... | 5:124\$000 |
| 44 | 10 % additionaes ao imposto do valor locativo das casas cujo negocio principal consistir em charutos, cigarros, fumo picado ou desfiado..... | 1:443\$380 |
| 45 | 10 % additionaes ao imposto sobre o valor locativo dos kiosques ou galerias..... | 1:074\$000 |
| 46 | 5 % additionaes sobre o imposto do valor locativo das casas que, não fazendo o ramo principal de commercio de charutos, cigarros, fumo picado ou desfiado, todavia com elles negociaram..... | 583\$470 |
| 47 | 1 % sobre o lucro divisivel pelos accionistas de estabelecimentos bancarios e de outras associações anonymas não comprehendidas nos paragraphos deste artigo..... | 10:000\$000 |
| 48 | Decima urbana, cobrada na razão de 10 % sobre o valor locativo dos predios em todas as cidades da provincia e na freguezia de S. Felix, fronteira à cidade da Cachoeira..... | 343:895\$882 |
| Renda não lançada | | |
| 49 | 2 % sobre a importancia de doações <i>inter vivos</i> , constantes de escripturas, quer particulares, quer publicas, exceptuadas, porém, as doações feitas como adiantamento de legitima, quer paterna, quer materna, e exceptuadas tambem as que forem em beneficio de libertação de escravos do um e de outro sexo..... | 903\$530 |
| 50 | 6 % sobre o rapé fabricado na provincia, cobrado por estampilha..... | 11:339\$730 |
| 51 | 1/2 % sobre os contratos de aforamento ou arrendamento de immoveis comprehendidos no perimetro da decima urbana, com a excepção dos que forem celebrados com a fazenda geral, provincial ou municipal; sendo este imposto calculado sobre a base da totalidade das prestações annuaes nos contratos de arrendamento e sobre a somma das prestações de 10 annos nos de aforamento..... | 5 |
| 52 | 2 % sobre as arrematações ou adjudicações e contrato de compra e venda de bens de raiz sobre os preços dos contratos de cessão de qualquer direito ou acção; e sobre contratos de administração de fabricas ou de fazendas ruraes, uma vez que sejam consignados por escripto ou lavrados em nota publica, salvo sendo o valor das mesmas inferior a 8:000\$ comprovado pelo titulo de aquisição do proprietario; e sobre o preço de transferencia por meio de venda ou cessão de acções de estabelecimentos bancarios ou companhias..... | 64:997\$164 |
| 53 | 2 % sobre o preço de transferencia de empresas ou seus privilegios..... | 80\$000 |
| 54 | 4 % additionaes sobre a renda liquida de cada imposto..... | 89:569\$856 |
| 55 | 6 % sobre todos os direitos geraes a que estão sujeitos os generos e mercadorias não procedentes do paiz; exceptuadas a farinha de trigo, bacalhau, carne de xarque, prolos, tinta, papel para impressão e os generos e as mercadorias especialmente tributadas nesta lei..... | 480:000\$000 |
| 56 | 60 % sobre os emolumentos que cobrarem as repartições provinciaes, devendo as licenças para uso de titulo ou condecorações estrangeiras pagar os mesmos emolumentos dos titulos e condecorações nacionaes, na forma do acto do governo de 19 de Agosto de 1873..... | 14:215\$644 |

| ART. 30 DA LEI N. 2569 | IMPOSTO | ORÇAMENTO |
|------------------------|--|---------------------|
| 57 | 15 % mais sobre os direitos de títulos e provisões..... | 2:817,791 |
| 58 | 200 rs. por tonelada de arqueação de vapores e navios de coberta onxuta nacionaes ou estrangeiros, matriculados na provincia, ou na mesma entrados para carregar ou descarregar..... | 5 |
| 59 | 255 por titulo de supplente do juiz municipal, de orphãos e pelo de collector..... | 2:663,000 |
| 60 | 155 por titulo de delegado da policia, e de seus supplentes e pelo de escrivão de collectoria; 55 por titulo de subdelegado de policia e de seus supplentes..... | |
| 61 | Por mascate: | |
| 1 | 2005 no municipio da capital..... | |
| 2 | 1005 nos municipios e outras cidades da provincia..... | 9:475,000 |
| 3 | 505 nos municipios das villas da provincia..... | |
| 62 | 2105 por volume em que se vender joias..... | 333,333 |
| 63 | 2005 por prorrogação de contrato que traga onus á provincia superior a 50:0005..... | 5 |
| 64 | 1005 por prorrogação que á provincia traga onus superior a 20:0005..... | 5 |
| 65 | 55 por volume de generos de commercio, com excepção dos alimenticios..... | 2:213,750 |
| 66 | 205 por cada leilão feito em casa particular ou em deposito..... | 5 |
| 67 | 2005 por licença para tirar madeira ou piassava..... | 1:200,000 |
| 68 | 105 por animal de montaria, particular ou de aluguel na capital..... | 2:415,000 |
| 69 | 55 por animal de carga na capital, com excepção dos das freguezias suburbanas..... | |
| 70 | 255 sobre carroça ou machina de carroto tirada por animal, com excepção das do hospital dos Lazaros, Asylo de Mendicidade e asseo da capital..... | |
| 71 | 155 sobre carroça ou machina de carroto tirada á mão, particular ou de aluguel na capital..... | 13:448,666 |
| 72 | 105 sobre carroça ou machina de carroto tirada por animal ou á mão nas outras cidades da provincia..... | |
| 73 | 40 % sobre os direitos de taboinhas aparelhadas para caixa de charutos..... | 5 |
| 74 | 3 rs. por kilogramma de ferro e de quaesquer hervas seccas para forragem..... | 1:534,387 |
| 75 | 500 rs. por litro de caldo de canna fermentado para consumo..... | 5 |
| 76 | 105 por milheiro de telhas ou tijolos não fabricados na provincia..... | 5 |
| 77 | 65 por milheiro de charutos, idem..... | 5 |
| 78 | 600 rs. por milheiro de cigarros de papel pardo ou amarello, idem..... | 4:500,000 |
| 79 | 1500 por milheiro de cigarros de outra qualquer qualidade, idem..... | 5 |
| 80 | 80 rs. por kilogramma de fumo desfiado, idem..... | 1:562,560 |
| 81 | 40 rs. por kilogramma de fumo picado, idem..... | 3:306,200 |
| 82 | 20 rs. por kilogramma de fumo de rolo, idem..... | 852,980 |
| 83 | 105 por pipa de aguardente, idem e em porporção para menos..... | 13:760,000 |
| 84 | 375 por pipa de mel, idem idem..... | 5 |
| 85 | 50 rs. por kilogramma de assucar crystallisado ou pulverisado, idem..... | 26:000,000 |
| 86 | 30 rs. por kilogramma de assucar refinado e branco em geral, idem..... | 3:544,350 |
| 87 | 100 rs. por kilogramma de velas de stearina, idem, e 200 rs. sobre dito de ditas que não soffrem imposição geral..... | 9:204,000 |
| 88 | 160 rs. por baralho de cartas de jogar, idem..... | 5 |
| 89 | Cinco reis por kilogramma de legumes, cereaes frescos ou seccos (excepto o trigo) de qualquer qualidade, não sendo da provincia..... | 21:904,385 |
| 90 | 160 rs. por grossa de phosphoros não fabricados na provincia..... | 65:920,000 |
| 91 | 35 de cada rez abatida para consumo..... | 181:404,000 |
| 92 | Imposto de pedagio e barreiras, sendo: | |
| 1 | 100 rs. por passageiro nos vapores de companhias subvencionadas pela provincia, ficando este imposto reduzido a 60 rs. para os passageiros de prôa nos vapores que fazem a navegação interna na Bahia..... | 5:799,060 |
| 2 | 40 rs. por animal vaccum, cavallar ou muar nas pontes..... | 5 |
| 3 | 80 rs. por carro tirado por dous animaes..... | 5 |
| 4 | 160 rs. por carro tirado por mais de dous animaes..... | 5 |
| 93 | Imposto geral sobre patentes da guarda nacional..... | 20:670,400 |
| 94 | Imposto sobre patente da guarda nacional, na fórma da lei n. 2113..... | 13:500,000 |
| 95 | Dividendo das açoes da <i>Brazilian Imperial Central Bahia Railway</i> | 46:879,670 |
| 96 | Auxilio do governo geral para força policial..... | 5 |
| 97 | Recetta eventual..... | 867,602 |
| 98 | Bens do evento..... | 535,187 |
| 99 | Sello de heranças e legados..... | 140:624,152 |
| 100 | Reposições e restituções..... | 24:455,193 |
| 101 | Alcanea de collectores..... | 5:639,092 |
| 102 | Matriculas das aulas secundarias..... | 5:40,000 |
| 103 | Multas por negligencia, infração de leis ou regulamentos..... | 25:564,339 |
| 104 | Impostos sobre loterias..... | 25:750,000 |
| 105 | 500 % sobre cada bilhete de loteria de outra provincia ou de paiz estrangeiro, entrado..... | 5 |
| 106 | Dividendo das açoes da estrada de ferro de Nazareth..... | 5 |
| 107 | Saldo da estrada de ferro de Santo Amaro..... | 5 |
| 108 | Saldo anterior..... | 5 |
| 109 | Divida activa..... | 208:966,384 |
| | | <hr/> 3.046:875,600 |

ARTICLE II

Section 1. The Executive Power shall be vested in the President of the United States.

| Section | Text |
|------------|--|
| Section 2 | The President shall hold his Office for a Term of Years, which shall be determined by the Legislature. |
| Section 3 | The President shall have the Honor and Privilege of the same as the Kings of Great Britain. |
| Section 4 | The President shall be elected by the Electors in each State, who shall be chosen by the People of each State. |
| Section 5 | The Electors in each State shall have the Qualifications and Powers which shall be determined by the Legislature. |
| Section 6 | The President shall have the Power to grant Reprieves and Pardons for all Crimes, except Treason, Felony, and Breach of the Peace. |
| Section 7 | The President shall have the Power to make Treaties, provided two thirds of the Senators present concur. |
| Section 8 | The President shall have the Power to nominate and to receive Ambassadors and other public Ministers. |
| Section 9 | The President shall have the Power to nominate and to receive Judges of the Supreme and inferior Courts, provided the Senate concur. |
| Section 10 | The President shall have the Power to grant Reprieves and Pardons for all Crimes, except Treason, Felony, and Breach of the Peace. |
| Section 11 | The President shall have the Power to grant Reprieves and Pardons for all Crimes, except Treason, Felony, and Breach of the Peace. |
| Section 12 | The President shall have the Power to grant Reprieves and Pardons for all Crimes, except Treason, Felony, and Breach of the Peace. |
| Section 13 | The President shall have the Power to grant Reprieves and Pardons for all Crimes, except Treason, Felony, and Breach of the Peace. |
| Section 14 | The President shall have the Power to grant Reprieves and Pardons for all Crimes, except Treason, Felony, and Breach of the Peace. |
| Section 15 | The President shall have the Power to grant Reprieves and Pardons for all Crimes, except Treason, Felony, and Breach of the Peace. |
| Section 16 | The President shall have the Power to grant Reprieves and Pardons for all Crimes, except Treason, Felony, and Breach of the Peace. |
| Section 17 | The President shall have the Power to grant Reprieves and Pardons for all Crimes, except Treason, Felony, and Breach of the Peace. |
| Section 18 | The President shall have the Power to grant Reprieves and Pardons for all Crimes, except Treason, Felony, and Breach of the Peace. |
| Section 19 | The President shall have the Power to grant Reprieves and Pardons for all Crimes, except Treason, Felony, and Breach of the Peace. |
| Section 20 | The President shall have the Power to grant Reprieves and Pardons for all Crimes, except Treason, Felony, and Breach of the Peace. |

ANEXO H

Quadro das verbas de despesas votadas pela actual lei do orçamento, n. 2569 de 20 de Agosto de 1886, para o presente exercicio de 1886-1887, e seu orçamento consignado na mesma lei

| AN.º | TITULO DA DESPEZA | QUANTIAS ORÇADAS |
|------|--|---------------------|
| 1 | Assembléa provincial..... | 97:330,000 |
| 2 | Secretaria do governo..... | 58:892,500 |
| 3 | Thesouro provincial..... | 93:216,473 |
| 4 | Recebedoria das rendas provinciaes, inclusive a porcentagem dos empregados da alfandega | 70:564,837 |
| 5 | Collectorias..... | 80:094,000 |
| 6 | Instrucção publica..... | 567:899,425 |
| 7 | Bibliotheca publica..... | 11:214,147 |
| 8 | Força publica..... | 472:900,260 |
| 9 | Instituto vaccinico..... | 11:790,000 |
| 10 | Fabricas, congruas e guisamentos..... | 15:325,300 |
| 11 | Catechese e civilização de indios..... | 5:600,000 |
| 12 | Casa de prisão com trabalho..... | 26:508,660 |
| 13 | Assejo da cidade da capital..... | 40:000,000 |
| 14 | Com a iluminação publica, inclusive a do passeio publico e a do Rio Vermelho..... | 196:610,900 |
| 15 | Theatro publico..... | 1:400,000 |
| 16 | Obras publicas..... | 53:466,195 |
| 17 | Comiterio de Brotas..... | 1:534,000 |
| 18 | Presos pobres..... | 110:380,580 |
| 19 | Pensões..... | 125,000 |
| 20 | Empregados inactivos..... | 156:654,754 |
| 21 | Hospital dos lazarus..... | 13:000,000 |
| 22 | Asylo de alienados..... | 8:468,000 |
| 23 | Asylo de mendicidade..... | 30:000,000 |
| 24 | Companhia Bahiana de Navegação a Vapor..... | 128:000,000 |
| 25 | Festividade do dia Dous de Julho..... | 2:000,000 |
| 26 | Instituto Agricola..... | 24:000,000 |
| 27 | Seminario de sciencias ecclesiasticas..... | 5:000,000 |
| 28 | Seminario de estudos preparatorios..... | 5:000,000 |
| 29 | Lycou de Artes e Officios..... | 5:000,000 |
| 30 | Academia de Bellas Artes..... | 4:000,000 |
| 31 | Sociedade Protectora da Infancia..... | 2:000,000 |
| 32 | Sociedade Protectora dos Desvalidos..... | 1:000,000 |
| 33 | Associação Typographica Bahiana..... | 1:000,000 |
| 34 | Monte-pio dos Artistas..... | 1:000,000 |
| 35 | Monte-pio dos Artifices..... | 1:000,000 |
| 36 | Monte-pio da Bahia..... | 1:000,000 |
| 37 | Reposições e restituições..... | 5:947,200 |
| 38 | Exercícios findos..... | 157:715,415 |
| 39 | Despezas aeventuaes..... | 7:288,598 |
| 40 | Juros de 7 % de apolices da divida provincial da 5ª a 14ª, 22ª, 24ª e 25ª emissão..... | 383:061,000 |
| 41 | Juros de 6 % de apolices da 15ª a 21ª e 23ª emissão..... | 124:620,000 |
| 42 | Rasgate de cento e quarenta dessas apolices..... | 140:000,000 |
| 43 | Divida fluctuante em conta-corrente com o Banco do Brazil a vencer-se em 31 de Março de 1887 | 500:000,000 |
| 44 | Juros de 8 % dessa quantia..... | 40:000,000 |
| 45 | Debitos por letras ao Banco Inglez..... | 150:000,000 |
| 46 | Juros a vencer-se no exercicio..... | 2:000,000 |
| 47 | Debito por letras á Caixa Economica..... | 420:000,000 |
| 48 | Debito por letras ao Banco Mercantil..... | 100:000,000 |
| 49 | Debito á Thesouraria do Fazenda..... | 150:000,000 |
| | | 4.486:506,333 |

Secretaria da presidencia da Bahia, 31 de Dezembro de 1886.— O chefe da socção de fazenda, *João Moreira de Pinho*.

1870

THE UNIVERSITY OF CHICAGO
LIBRARY

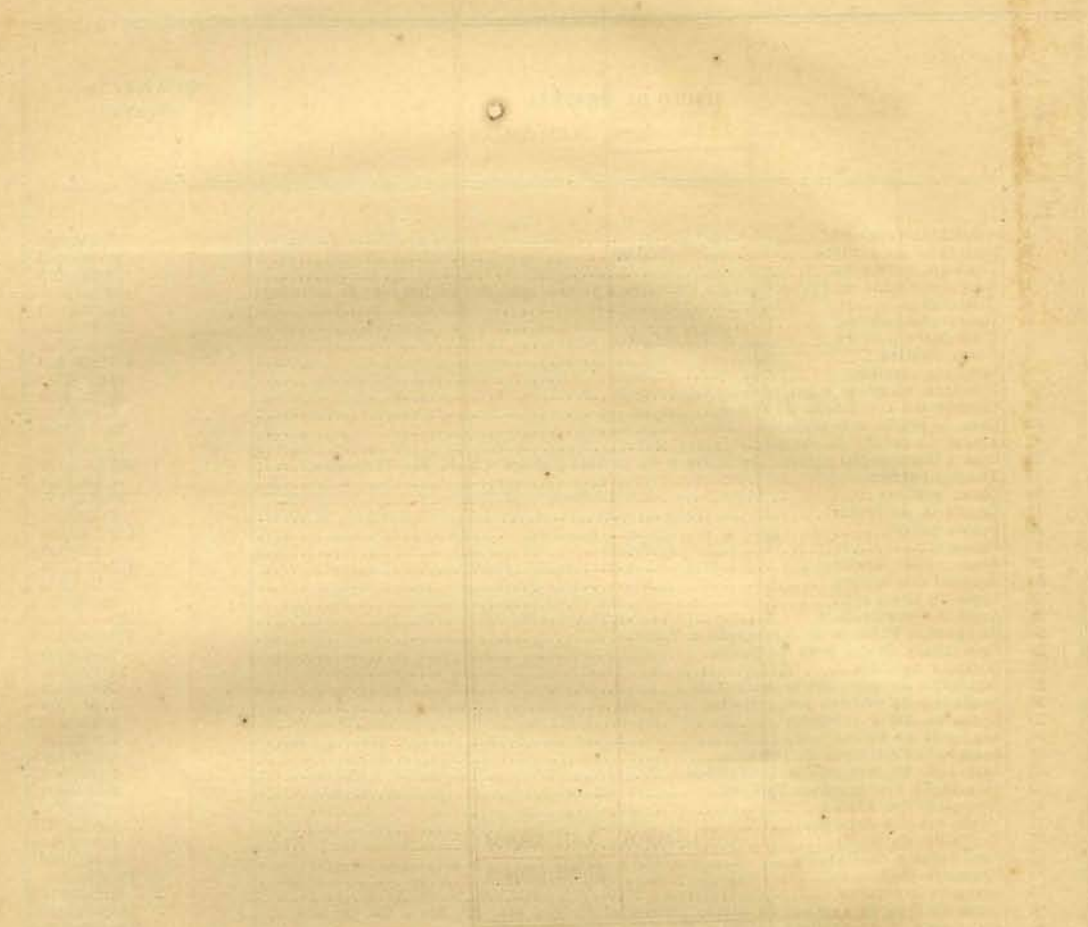

Faint, illegible text or markings at the bottom of the page, possibly bleed-through from the reverse side or a very light stamp.

ANNEXO I

Quadro descriptivo e comparativo da divida passiva da provincia em 30 de Junho de 1877, fim do exercicio de 1876-1877, com a actual em 30 de Novembro de 1886, e que provavelmente subsistirá na terminação do presente exercicio de 1886-1887

| DIVIDA EM 30 DE JUNHO DE 1877 | | | | TOTAL DA DIVIDA | DIVIDA EM 30 DE NOVEMBRO DE 1886 | | | | TOTAL DA DIVIDA |
|--|--|--|--|--------------------|---|--|--|--|--------------------|
| FUNDADA : | | | | | FUNDADA : | | | | |
| Em apolices do juro de 7 %..... | | | | 2.260:000,000 | Em apolices do juro de 7 %..... | | | | 5.761:300,000 |
| Idem idem de 6 %..... | | | | 550:000,000 | Idem idem de 6 %..... | | | | 2.250:000,000 |
| | | | | 2.810:000,000 | | | | | 8.011:300,000 |
| FLUCTUANTE : | | | | | FLUCTUANTE : | | | | |
| Ao Banco da Bahia ao juro de 7 %..... | | | | 400:000,000 | Ao Banco do Brazil, conta corrente ao juro de 8 %..... | | | | 500:000,000 |
| Ao Banco Mercantil ao juro de 7 %..... | | | | 400:000,000 | Ao Banco da Bahia, idem idem..... | | | | 400:000,000 |
| | | | | 200:000,000 | | | | | 900:000,000 |
| A' Sociedade Commercio ao juro de 6 %..... | | | | 200:000,000 | A' Caixa Economica, letras, ao juro de 8 %..... | | | | 420:000,000 |
| A' Caixa de Cauções, supprimentos a outras caixas..... | | | | 56:913,796 | Ao Banco Ingles, idem idem..... | | | | 450:000,000 |
| | | | | 456:913,796 | Ao Banco Mercantil, idem idem..... | | | | 400:000,000 |
| | | | | | A' Thesouraria de Fazenda, sem juro..... | | | | 150:000,000 |
| | | | | | A' credores de exercicios findos, a saber : | | | | |
| | | | | | A diversos credores..... | | | | 72:564,237 |
| | | | | | A' Caixa de Cauções, supprimento a outras caixas em exercicios já encerrados..... | | | | 236:208,833 |
| | | | | | | | | | 308:773,070 |
| | | | | | EXERCICIO DE 1885-1886 | | | | |
| | | | | | Vencimentos de empregados, subvenções, congruas e outros pagamentos por folhas..... | | | | 43:373,720 |
| | | | | | Diversos outros serviços (aproximadamente)..... | | | | 40:000,000 |
| | | | | | | | | | 23:373,720 |
| | | | | | Juros de 6 % e 7 % das apolices provinciais do semestre vencido em 30 de Junho proximo passado..... | | | | 141:474,000 |
| | | | | | A' Caixa de Cauções..... | | | | 60:000,000 |
| | | | | | EXERCICIO DE 1886-1887 | | | | |
| | | | | | A' Companhia do Gaz (Agosto a Novembro aproximadamente)..... | | | | 60:000,000 |
| | | | | | A' Companhia Bahiana (Julho a Novembro)..... | | | | 53:333,333 |
| | | | | | Vencimentos de empregados, subvenções, congruas e outros pagamentos por folhas..... | | | | 250:658,152 |
| | | | | | Assco da cidade (Novembro)..... | | | | 3:333,333 |
| | | | | | Diversos outros serviços (aproximadamente)..... | | | | 40:000,000 |
| | | | | | | | | | 407:324,818 |
| | | | | | Caixa de Cauções..... | | | | 10:303,000 |
| | | | | | | | | | 951:338,608 |
| | | | | 3.266:913,796 | | | | | 2.671:338,608 |
| | | | | | | | | | 10.682:638,608 |

Secretaria da presidencia da Bahia, 31 de Dezembro de 1886.— O chefe da secção de fazenda, *João Moreira de Pinho*.

INFORMAÇÃO N. 6

Rio Grande do Sul

S. PEDRO DO RIO GRANDE DO SUL

Provincia de S. Pedro do Rio Grande do Sul.—Palacio da Presidencia em Porto Alegre.—
N. 1160.—3ª secção.—20 de Abril de 1887.

Illm. e Exm. Sr.—Tenho a honra de transmittir a V. Ex. os seis inclusos quadros contendo as informações exigidas por V. Ex. em circular de 6 de Novembro do anno passado.

Os referidos quadros constam da relação annexa que os cobre.

Deus guarde a V. Ex.—Illm. e Exm. Sr. Conselheiro Barão de Cotegipe, Presidente do Conselho de Ministros.—O presidente, *Bento Luiz de Oliveira Lisboa*.

Relação dos quadros que acompanham o officio da Directoria Geral da Fazenda Provincial sob n. 249 de 15 de Abril de 1887, contendo as informações exigidas nos diversos itens formulados na circular da Presidencia do Conselho, datada de 6 de Novembro do 1886.

N. 1. Quadro da receita e despeza desta provincia no exercicio de 1876-1877, demonstrando o *deficit* e modo por que se liquidaram as respectivas contas ;

N. 2. Dito da divida passiva ao encerrar-se aquelle exercicio em 31 de Dezembro de 1877, discriminada a fundada da fluctuante, com declaração das taxas dos juros a que estavam sujeitos os respectivos titulos ;

N. 3. Dito dos impostos creados pela assembléa provincial, no periodo decorrido de 1 de Janeiro de 1878 a 31 de Dezembro de 1885, que ainda figuram nos orçamentos e seu producto annual ;

N. 4. Dito das despezas autorizadas nos exercicios de 1878-1885 e sua importancia annual, verba por verba ;

N. 5. Dito da receita e despeza da provincia orçadas para o exercicio de 1886-1887, demonstrando o *deficit* presumivel e importancia actual da sua divida fundada e fluctuante, bem como os meios empregados para cobrir o *deficit* previsto ;

N. 6. Dito demonstrativo da receita arrecadada e despeza effectuada, com especificação dos saldos ou *deficits* verificados e importancia da divida passiva em cada um dos exercicios decorridos do de 1876-1877 até ao de 1885-1886, ultimamente encerrado.

Directoria Geral da Fazenda Provincial de S. Pedro do Rio Grande do Sul, em Porto Alegre, 15 de Abril de 1887.—O Inspector Geral, *Justo de Azambuja Rangel*.

N. 1.—Quadro da receita e despesa da provincia de S. Pedro do Rio Grande do Sul, no exercicio de 1876-1877, com a demonstração do modo por que se liquidaram as respectivas contas

RECEITA

| §§ | | ARRECADADA | POR ARRECADAR |
|----|--|----------------|---------------|
| 10 | Imposto de exportação 3 % sobre todos os generos e productos provinciales..... | 447:856,5488 | |
| | Decima urbana..... | 337:473,5020 | 57:122,837 |
| 20 | Imposto de 25 % sobre a aguardente..... | 408:454,750 | 587,500 |
| 30 | Dito 2500 por cabeça de gado vacum talhado para consumo..... | 488:094,5500 | 457,500 |
| 40 | Dito de 6 % sobre o valor da transmissão de escravos..... | 78:889,344 | |
| 50 | Taxa de heranças e legados..... | 122:964,5590 | |
| 60 | Imposto de 1\$ por cabeça de gado vacum e cavallar e de 1,500 pelo mumar exportado para fóra da provincia..... | 25:792,000 | |
| 70 | Matricula de aulas..... | 2:590,000 | |
| 80 | Premios não reclamados de bilhetes de loterias..... | 280,000 | 200,000 |
| 90 | Imposto de 40\$ sobre casas de modas..... | 800,000 | |
| 10 | Taxa de 200\$ de escravos introduzidos na provincia..... | 5:344,562 | |
| 11 | Imposto de 5 % de novos e velhos direitos..... | 5 | |
| 12 | Producto de bens do evento..... | 58:645,539 | |
| 13 | Cobrança da divida activa..... | 43:292,832 | |
| 14 | Dita da divida de colonos..... | 4:741,8240 | |
| 15 | Alugueis de proprios provincias..... | 46:298,8884 | |
| 16 | Enrolamentos..... | 41:318,613 | |
| 17 | Multas por infração de regulamentos..... | 41:537,870 | |
| 18 | Recita extraordinaria e eventual..... | 5 | |
| 19 | Renda do Asylo «Santa Leopoldina»..... | 3:609,000 | |
| 20 | Dividendos de companhias..... | 4:835,500 | |
| 21 | Imposto adicional sobre industrias e proffissões no Rio Grande..... | 30:999,993 | |
| 22 | Auxilio concedido pelo cofre geral..... | 5 | |
| 23 | Imposto de 1\$ por cabeça de gado cavallar introduzido na provincia..... | 1.476:478,695 | |
| 24 | Imposto de 3/4 % e outros creados com applicação á desobstrucção do rio S. Gonçalo..... | 85:540,546 | |
| | | 1.562:019,5314 | |
| | | 262:790,5330 | |
| | Deficit entre a receita e despezas proprias do exercicio..... | 1.824:809,5721 | 58:067,8837 |

DESPEZA

| §§ | | PAGA | POR PAGAR |
|----|---|----------------|------------|
| 10 | Assembléa Provincial..... | 37:991,412 | |
| 20 | Secretaria do Governo..... | 82:767,8378 | |
| 30 | Instrucção publica..... | 381:936,5061 | 2:988,727 |
| 40 | Força policial..... | 298:248,264 | 708,000 |
| 50 | Colonisação..... | 44:897,2043 | |
| 60 | Asylo de Santa Leopoldina..... | 20:446,446 | |
| 70 | Aprendizes menores..... | 42:897,557 | |
| 80 | Iluminação publica..... | 84:130,5311 | |
| 90 | Presos pobres..... | 45:604,5060 | |
| 10 | Arrecadacão e fiscalização das rendas..... | 262:263,5747 | |
| 11 | Aposentalorias..... | 45:040,5321 | 399,205 |
| 12 | Subvenção a casas de caridade..... | 43:939,994 | |
| 13 | Juros..... | 264:635,304 | 22:022,660 |
| 14 | Obras publicas..... | 60:120,841 | |
| 15 | Subvenção á navegacão..... | 5 | |
| 16 | Companhia — Ferro-carril Porto Alegrense..... | 5 | |
| 17 | Diversas despezas e oventuaes..... | 42:477,5404 | |
| 18 | Exercicios findos..... | 43:737,8821 | |
| | | 1.738:244,8859 | |
| 91 | Desobstrucção da barra do Rio S. Gonçalo..... | 85:540,546 | |
| | | 1.823:785,505 | |
| 20 | Creditos extraordinarios..... | 4:024,216 | |
| | | 1.824:809,5721 | 26:148,592 |

Demonstração do modo por que se liquidaram as contas do exercício

| | | |
|---|--|---------------|
| Rocceita arrecadada | | 1.562:019,344 |
| Indemnização de empréstimos feitos em exercícios anteriores | | 2:618,906 |
| Supprimentos recebidos de outros exercícios e da caixa do depósito | | 163:583,779 |
| Operações de credito.—Importancia de apolices, letras e outros titulos emitidos | | 1.132:478,359 |
| Movimento de fundos.—Saldo desta conta | | 9:634,486 |
| Divida fundada.—Importancia que por empréstimo passou da Caixa Provincial para esta, afim de occorrer ás despezas a seu cargo | | 475:679,769 |

Saldo que passou do exercício de 1875-1876, a saber :

| | | |
|-----------------------------|------------|------------|
| Na Caixa Provincial | 2:006,433 | |
| Em letras a vencer | 5:618,779 | |
| Em poder de exactores | 73:867,376 | 81:492,288 |

Divida fundada:

| | | |
|--|-------------|---------------|
| Em caixa | 8:837,406 | |
| No Banco Mauá & Comp. do Rio Grande, em conta corrente | 52:547,938 | 61:405,064 |
| | | 142:897,332 |
| Saldo que passou do mesmo a favor de exactores | | 6:571,932 |
| | | 136:326,320 |
| | | 3,482:342,960 |
| Despeza paga | | 1.824:809,721 |
| Supprimentos feitos por empréstimo á Caixa da divida fundada para pagamento de obras feitas ao empreiteiro do cães do Rio Grande, e juros vencidos | 336:999,769 | |
| a diversos como adiantamento | 41:531,165 | 348:531,134 |
| Operações de credito.—Letras e outros titulos pagos | | 701:858,741 |
| Divida fundada.—Despezas feitas no exercício com as obras do cães e com a divida para o mesmo fim contrahida | | 484:745,165 |
| | | 3.056:915,064 |

Saldo existente em 31 de Dezembro de 1877, a saber:

| | | |
|-----------------------------|------------|------------|
| Em letras a vencer | 4:200,639 | |
| Em poder de exactores | 70:197,706 | 74:398,345 |

Divida fundada :

| | | |
|--|------------|---------------|
| Em caixa | 2:791,710 | |
| No Banco Mauá & Comp. do Rio Grande, em conta corrente | 52:547,938 | 55:339,668 |
| | | 129:738,643 |
| Saldo verificado na mesma data a favor de exactores | | 4:340,114 |
| | | 135:397,899 |
| | | 3.482:342,860 |

Primeira Secção da Directoria Geral da Fazenda Provincial em Porto Alegre, 6 de Abril de 1887.—O 2º official, *João Pinto Bandeira*.—Visto— Pelo sub-director, *Graciano de Azambuja Cidade*.

N. 2. - Quadro demonstrativo da divida passiva da provincia de S. Pedro do Rio Grande do Sul em 31 de Dezembro de 1877

| DIVIDA FLUCTUANTE | | |
|--|--------------|----------------|
| Emprestimo de fundos pertencentes ao Asylo de Alienados (sem juro)..... | | 84:000\$600 |
| Titulos de credito resgataveis a seis mezes de prazo (juro de 7 %/o)..... | | 993:720\$748 |
| Titulos emittidos em virtude de contracto feito para a introdução de colonos (juro de 7 %/o)..... | | 66:000\$000 |
| | | 1.143:720\$148 |
| DIVIDA FUNDADA | | |
| Apolices emittidas para pagamento de despezas com a construção do cães do Rio Grande (juro de 6 %/o)..... | 357:398\$200 | |
| Apolices da denominada—Divida fundada—emittidas na importância de 300:000\$, sendo 200:000\$ para pagamento de despezas com o cães do Rio Grande, e 100:000\$ do Sangradouro da Lagóa Mirim (juro de 7 %/o)..... | 300:000\$000 | 657:398\$200 |
| | | 1.801:118\$348 |

Primeira Secção da Directoria Geral da Fazenda Provincial em Porto Alegre, 6 de Abril de 1887.— O 2º official, *João Pinto Bandeira*.—Visto.— Pelo sub-director, *Graciano de Azambuja Cidade*.

N. 3. — Quadro dos impostos creados pela Assembléa Provincial de S. Pedro do Rio Grande do Sul, no periodo de 1 de Janeiro de 1878 a 31 de Dezembro de 1885

| IMPOSTO | IMPORTANCIA ARRECADADA | | | | | | | | LEIS QUE CREARAM OS IMPOSTOS |
|--|------------------------|-----------|-----------|------------|-------------|-------------|-------------|--------------------------|--|
| | 1878-1879 | 1879-1880 | 1880-1881 | 1881-1882 | 1882-1883 | 1883-1884 | 1884-1885 | 1885-1886 1º semestre | |
| Imposto de 5 % sobre a importancia das loterias..... | | | | 57:600,000 | 31:800,000 | 39:600,000 | 67:200,000 | 28:800,000 | Lei n. 1344 de 27 de Maio de 1881. |
| Idem de 10 % sobre o valor de cada bilhete de loteria nacional..... | | | | 14,550 | 290,540 | 9,580 | § | § | Idem idem. |
| Emolumentos: Licenças, na fórma do art. 1º, § 3º do decreto n. 2874 de 31 de Dezembro de 1861, para vender bilhetes de loteria, 1:000,000..... | | | | | | | | 2:000,000 | Lei n. 1403 de 9 de Junho de 1882. |
| Impostos creados para limpeza dos rios Guahyba, Jacuhy, Cahy e dos Sinos, a saber: 500 réis por cada carga de 1.500 kilos, transportada nos rios Jacuhy, Taquary, Cahy, dos Sinos e Gravatahy..... | | | | | | | | | |
| 100 réis por tonelada da lotação de qualquer embarcação de alto bordo que fundear nas aguas do Guahyba..... | | | | 17:698,880 | 14:556,392 | 16:761,930 | 5:922,100 | 5:935,175 | Lei n. 1344 de 27 de Maio de 1881. |
| Imposto de expediente de generos em transitio com destino ao estrangeiro, sendo 10 % sobre aguardente e 2 ½ % sobre os demais generos nacionaes..... | | | | 4:243,840 | 2:296,927 | 2:262,637 | 3:746,937 | 843,125 | Lei n. 1259 de 21 de Junho de 1880. |
| Armazenagem de fumo, sabão, velas e outros generos; 5 % sobre a importancia do respectivo imposto..... | | | | | 12:165,400 | 11:262,649 | 17:399,329 | 6:903,778 | Lei n. 1403 de 9 de Junho de 1882. |
| Imposto sobre o consumo de cerveja, sendo sobre a introduzida na provincia 5 réis e sobre a que nella fór fabricada 10 réis por litro..... | | | | | 18:156,675 | 20:570,575 | 17:633,704 | 9:065,568 | Idem idem. |
| Imposto de 12,500 sobre cada escravo não sujeito á taxa geral..... | | | | | 155:992,520 | 136:045,280 | 99:880,580 | 1:786,520 | Foi creado na razão de 4§ pela lei n. 1403 e elevado a 12§, com applicação especial á libertação dos captivos e educação dos ingenuos, pela lei n. 1430 de 5 de Janeiro de 1884. |
| Pelagio de pontes e estradas..... | | | | | 36,000 | 15:266,640 | 5:588,580 | 108,525 | Lei n. 1403 de 9 de Junho de 1882. |
| Imposto de 200 réis sobre o gado talhado, quer para consumo, quer para exportação..... | | | | | 62:940,564 | 69:926,500 | 71:239,560 | 11:669,400 | Idem idem. |
| Imposto de 1,000 por cabeça do gado de cria exportado. (A renda deste imposto está incluída na do de 2,500 por cabeça de gado vaccum, etc.)..... | | | | | | | | | Lei n. 1220 de 16 de Maio de 1879. |
| | | | | 79:557,520 | 298:204,378 | 314:706,185 | 288:586,110 | 67:081,5496 | |

OBSERVAÇÕES

Não foram comprehendidos no quadro acima os impostos que apenas soffreram alteração nas respectivas taxas, e taes são:

| IMPOSTO | IMPORTANCIA ARRECADADA | | | | | | | | LEIS QUE CREARAM OS IMPOSTOS |
|---|------------------------|---------------|---------------|---------------|---------------|---------------|---------------|--------------------------|--|
| | 1878-1879 | 1879-1880 | 1880-1881 | 1881-1882 | 1882-1883 | 1883-1884 | 1884-1885 | 1885-1886 1º semestre | |
| Imposto de 500,000 sobre escravo introduzido na provincia..... | 13:800,000 | 17:235,000 | 15:750,000 | 250,000 | 250,000 | 250,000 | § | § | A lei n. 1220 de 16 de Maio de 1879 elevou de 200§ a 500,000. |
| Dito de 25 % sobre aguardente de consumo..... | 89:457,575 | 103:692,937 | 131:402,840 | 129:880,129 | 145:357,209 | 157:930,791 | 156:969,132 | 69:347,5310 | A lei n. 1153 de 23 de Maio de 1878 restabeleceu esta taxa que em 1877 havia sido substituida pela de 60 réis por litro. |
| Taxa de 60,000 por transmissão de escravos..... | 78:276,266 | 59:383,668 | 61:976,432 | 41:005,006 | 44:296,533 | 24:174,5327 | 2:748,934 | 480,000 | Sendo de 6 % « al valorem », foi fixada em 60§ pela lei n. 1259 de 21 de Junho de 1880. |
| Dita de 40,000 sobre casas de molas..... | 2:953,000 | 1:881,000 | 2:080,000 | 1:760,000 | 12:680,000 | 14:286,666 | 13:246,880 | 6:180,000 | Sendo de 3§, foi elevada pela lei n. 1259. |
| Imposto de 4 % de exportação..... | 706:748,337 | 653:379,590 | 614:398,940 | 659:533,060 | 681:346,595 | 722:067,302 | 733:625,851 | 297:044,5028 | Sendo de 3 % sobre o xarque e 3 1/2 sobre couros e outros productos bovinos, foi elevada a 4 % pela lei n. 1344 de 27 de Maio de 1881. |
| Decima urbana..... | 375:255,937 | 387:677,214 | 411:223,732 | 502:881,725 | 504:912,327 | 524:745,591 | 543:865,834 | 191:395,868 | Sendo cobrada na razão de 9 %, foi elevada a 10 % do valor locativo pela lei n. 1344. |
| Imposto de 2,500 sobre cabeça de gado de consumo..... | 198:257,000 | 151:012,000 | 156:570,200 | 196:450,900 | 189:612,000 | 205:337,700 | 221:293,300 | 108:906,700 | Tendo sido reduzido a 2§ pela lei n. 1220 de 16 de Maio de 1879, foi restabelecido, na razão de 2,500, pela dita lei n. 1344. |
| Imposto de 10 % sobre rapé, fumo e seus preparados..... | 24:416,546 | 18:496,533 | 18:122,320 | 17:519,192 | 20:678,868 | 21:780,742 | 21:995,216 | 11:236,660 | Sendo a taxa de 5 %, foi elevada a 10 % pela lei n. 1403 de 9 de Junho de 1882. |
| Dito de 2,500 sobre cabeça de gado vaccum de corte, muar ou cavallar exportado..... | 28:897,080 | 3:322,800 | 40:650,600 | 50:635,740 | 61:093,300 | 74:808,000 | 51:337,000 | 23:221,006 | Sendo de 1§ sobre gado vaccum e 1,500 sobre o muar e cavallar, foi elevado pela supraencionada lei n. 1403. |
| | 1.519:073,956 | 1.396:075,212 | 1.452:185,934 | 1.599:636,532 | 1.670:235,932 | 1.745:351,119 | 1.745:082,147 | 711:191,566 | |

Primeira Secção da Directoria Geral da Fazenda Provincial em Porto Alegre, 6 de Abril de 1887. — O 2º official, João Pinto Bandeira. — Visto. — Pelo sub-director, Graciano de Asambuja Cidade.

N. 5.—Quadro da receita e despesa da provincia de S. Pedro do Rio Grande do Sul, orçadas para o exercicio de 1886-1887, demonstrando o « deficit » presumivel e importancia actual da sua divida fundada e fluctuante.

RECEITA

A receita desta Provincia no corrente exercicio de 1886-1887, segundo o orçamento organizado por esta Directoria de conformidade com as leis ns. 1403 de 9 de Junho de 1882 e 1430 de 5 de Janeiro de 1884, que ainda vigoram, está calculada em 2.806:500\$000, rendimento provavel das seguintes verbas:

ORDINARIA

| | |
|--|----------------|
| Imposto de 4 % sobre o valor de exportação de todos os generos..... | 730:000\$000 |
| Idem de 25 % sobre o consumo d'aguardente..... | 153:500\$000 |
| Idem de expediente sobre generos em transitio sendo 10 % sobre aguardente e 2 1/2 sobre os demais generos..... | 2:500\$000 |
| Decima urbana..... | 560:000\$000 |
| Imposto de 2\$500 sobre cabeça de gado vaccum talhado para consumo..... | 225:000\$000 |
| Dito de 60\$000 sobre cada transmissão de escravo..... | \$ |
| Dito de 500\$000 sobre cada escravo introduzido na provincia..... | \$ |
| Taxa de heranças e legados..... | 200:000\$000 |
| Imposto de 1\$000 e 1\$200 sobre o gado de cria de córte, cavallar e muar exportado | 50:000\$000 |
| Matricula de aulas..... | 2:500\$000 |
| Premios não reclamados de bilhetes de loteria..... | 5:000\$000 |
| Taxa de 40\$000 sobre casas de modas e outras..... | 13:000\$000 |
| Imposto de 5 % de novos e velhos direitos..... | 6:500\$000 |
| Cobrança da divida activa..... | 80:000\$000 |
| Cobrança da divida dos colonos..... | 14:000\$000 |
| Alugueis de proprios provinciaes..... | 4:300\$000 |
| Emolumentos..... | 18:500\$000 |
| Dividendo de companhias..... | 3:500\$000 |
| Imposto de 10 % sobre rapé, fumo e seus preparados..... | 22:000\$000 |
| Idem de transmissão de propriedade..... | 93:000\$000 |
| Idem de 5 % sobre a importancia das loterias..... | 60:000\$000 |
| Idem de 10 % sobre cada bilhete de loteria nacional..... | \$ |
| Armazenagem de aguardente, fumo, etc. e venda de guindastes..... | 17:000\$000 |
| Pedagio de pontes e estradas..... | 5:500\$000 |
| Imposto sobre o consumo de cerveja fabricada ou introduzida na provincia..... | 17.500\$000 |
| Imposto de 200 réis sobre cabeça de gado de córte, quer para consumo quer para exportação..... | 71:200\$000 |
| | <hr/> |
| | 2.354:000\$000 |

EXTRAORDINARIA

| | |
|---|----------------|
| Bens do evento..... | \$ |
| Producto da venda de acções e outros titulos..... | 1:000\$000 |
| Producto da venda de immoveis..... | 5:000\$000 |
| Multas por infracção de regulamentos e contratos..... | 20:000\$000 |
| Auxilio do Governo Geral para Força Policial..... | 39:500\$000 |
| Sello de patentes da Guarda Nacional..... | 18:500\$000 |
| Indemnização..... | \$ |
| Receita eventual..... | 1;500\$000 |
| | <hr/> |
| | 2.439:500\$000 |

ESPECIAL

| | |
|---|----------------|
| Impostos de cáes do Rio Grande..... | 54:000\$000 |
| Ditos para desobstrucção do rio S. Gonçalo..... | 68:000\$000 |
| Ditos para a limpeza de diversos rios..... | 15:000\$000 |
| Producto de loterias..... | 150:000\$000 |
| Imposto de 12\$000 sobre cada escravo não sujeito á taxa geral..... | 80:000\$000 |
| | <hr/> |
| | 2.806:500\$000 |

DESPEZA

A despesa da Provincia no corrente exercicio de 1886-1887, segundo o orçamento organizado por esta Directoria, de accordo com as supra citadas leis, está calculada em 2.971:700\$000, a saber :

| | |
|--|----------------|
| Assembléa Provincial..... | 45:710\$000 |
| Secretaria do Governo..... | 72:700\$000 |
| Instrução publica..... | 615:996\$000 |
| Força policial..... | 476:000\$000 |
| Colonisação..... | 8:100\$000 |
| Iluminação publica..... | 250:094\$000 |
| Presos pobres..... | 81:900\$000 |
| Arrecadação e fiscalizaçáo das rendas..... | 398:000\$000 |
| Aposentadorias..... | 87:000\$000 |
| Juros..... | 214:860\$000 |
| Juros e amortizaçáo do emprestimo de 1881..... | 169:100\$000 |
| Repartição de obras publicas..... | 125:990\$000 |
| Diversas despezas eventuaes..... | 10:000\$000 |
| Exercicios findos..... | 22:250\$000 |
| | <hr/> |
| | 2.604:700\$000 |

DESPEZA ESPECIAL

| | |
|--|----------------|
| Cães do Rio Grande..... | 54:000\$000 |
| Desobstrucção da barra do rio S. Gonçalo..... | 68:000\$000 |
| Limpeza de diversos rios..... | 15:000\$000 |
| Subvenção a casas de caridade..... | 150:000\$000 |
| Libertação de captivos e educaçáo de ingenuos..... | 80:000\$000 |
| | <hr/> |
| | 2.971:700\$000 |

DEFICIT PRESUMIVEL

| | |
|--|----------------|
| Estando a receita deste exercicio orçada em..... | 2.806:500\$000 |
| E a despesa em..... | 2.976:700\$000 |
| | <hr/> |
| E' o deficit presumivel de..... | 165:200\$000 |

Tendo este exercicio supprido ao de 1885-1886 a quantia de 28:936\$680, que não pôde ser indemnizada, havendo cessado o auxilio do Governo Geral para a Força Policial e escasseado a renda proveniente de impostos sobre gado e generos exportados, bem como o producto de loterias e respectivo imposto, forçoso foi, para occorrer ás despezas realizadas nos mezes decorridos, usar da autorizaçáo do art. 3º, § 3º da lei n. 1403 de 9 de Junho de 1882, contrahindo a Fazenda Provincial dous emprestimos, por meio de letras ao juro de 6 % , no valor total de 150:000\$, além do supprimento anteriormente feito á Caixa Provincial pela de Depositos da quantia de 123:000\$000.

Estando actualmente em actividade as xarqueadas, é possivel que, no semestre corrente, melhore a situação da Provincia; mas, em todo caso, não se pôde contar que o resultado determine modificação notavel no calculo acima apresentado.

DIVIDA

A divida passiva da provincia é a seguinte:

Divida fundada

| | |
|---|----------------|
| Apolices emittidas para pagamento de obras do cães do Rio Grande, ao juro de 6 %/o..... | 490:821\$818 |
| Idem idem idem idem convertidas em 1885, ao mesmo juro..... | 319:500\$000 |
| Idem idem idem idem para obras do Sangradouro, idem..... | 100:000\$000 |
| Idem para occorrer ás despezas com a compra de terras e auxilio á Exposição Brazileira-Allemã, idem..... | 241:000\$000 |
| Idem em 1881 para resgate de diversos titulos que naquella época constituiam a divida fluctuante, idem..... | 2.172:000\$000 |
| | <hr/> |
| | 3.323:321\$818 |

Divida fluctuante

| | |
|--|----------------|
| Letras emittidas a particulares, ao juro de 6 %/o..... | 150:000\$000 |
| Supprimento da Caixa de Depositos..... | 123:000\$000 |
| | <hr/> |
| | 3.596:321\$818 |

Primeira Secção da Directoria Geral da Fazenda Provincial em Porto Alegre, 6 de Abril de 1887. — O 2º official, *João Pinto Bandeira*. — Visto.—Pelo sub-director, *Graciano de Azambuja Cidade*.

N. 6.—Quadro demonstrativo da receita arrecadada e despeza effectuada, com especificação dos respectivos saldos ou deficits e importancia da divida passiva da Provincia de S. Pedro do Rio Grande do Sul em cada um dos exercicios decorridos de 1876-1877 até o de 1885-1886.

| EXERCICIOS | Receita arrecadada | Despeza effectuada | Deficit da receita comparada com a despeza do exercicio | Saldo da receita sobre a despeza realizada no exercicio | Divida passiva ao encerrar-se o exercicio |
|----------------|--------------------|--------------------|---|---|---|
| 1876-1877..... | 1.562:019\$341 | 1.824:809\$721 | 262:790\$380 | | 1.801:118\$348 |
| 1877-1878..... | 2.177:338\$031 | 2.451:288\$032 | 273:950\$001 | | 2.369:390\$767 |
| 1878-1879..... | 2.303:120\$993 | 2.609:003\$421 | 305:882\$428 | | 2.593:287\$767 |
| 1879-1880..... | 2.015:955\$187 | 2.442:730\$142 | 426:774\$955 | | 3.151:835\$360 |
| 1880-1881..... | 2.380:549\$416 | 2.805:412\$742 | 424:863\$326 | | 3.612:040\$561 |
| 1881-1882..... | 2.463:378\$901 | 2.658:640\$818 | 195:261\$917 | | 3.845:095\$691 |
| 1882-1883..... | 2.771:198\$851 | 2.677:302\$783 | | 93:896\$068 | 3.787:266\$691 |
| 1883-1884..... | 2.870:186\$252 | 2.788:066\$293 | | 82:119\$959 | 3.574:695\$691 |
| 1884-18-5..... | 2.801:231\$109 | 2.761:879\$869 | | 39:351\$240 | 3.385:821\$818 |
| 1885-1886..... | 2.671:166\$368 | 2.712:545\$489 | 41:379\$121 | | 3.556:821\$818 |

Primeira Secção da Directoria Geral da Fazenda Provincial em Porto Alegre, 6 de Abril de 1887.—O 2º official, *João Pinto Bandeira*

INFORMAÇÃO N. 7

Pernambuco

PERNAMBUCO

Palacio da Presidencia de Pernambuco. — 3ª secção. — 21 de Março de 1887.

Illm. e Exm. Sr. — Com o officio annexo, sob n. 464, do inspector do Thesouro provincial satisfazo a recommendação de V. Ex em aviso-circular de 6 de Novembro do anno proximo passado com relação ao estado financeiro desta provincia.

Por esses documentos se mostra que :

| | |
|--|---------------------|
| 1.º No exercicio de 1876 - 1877 foi a receita da provincia de..... | 2.552:318\$851 |
| Sendo a despeza de..... | 2.855:420\$883 |
| Resultando, portanto, um <i>deficit</i> de..... | <u>303:102\$032</u> |

2.º A divida passiva liquidada em Dezembro de 1877 era de 4.057:736\$056.

Discriminava-se assim :

| | |
|--|-----------------------|
| Fundada em apolices com juros de 7 e 8 %..... | 3.157:400\$000 |
| Fluctuante, relativa a despezas decretadas e processadas, mas não pagas no respectivo exercicio..... | 900:336\$056 |
| | <u>4.057:736\$056</u> |

3.º Os impostos creados pela Assembléa Provincial no periodo decorrido de 1 de Janeiro de 1878 a 31 de Dezembro de 1885 e que ainda figuram no orçamento de 1885 - 1886, prorogado no actual exercicio de 1886 - 1887, constam do quadro junto, sob n. 1, com declaração do producto annual de cada um dos mesmos impostos até ao exercicio encerrado de 1885 - 1886.

4.º As novas despezas autorizadas, em igual periodo, são as mencionadas nas inclusas relações, sob ns. 2 e 3, com especificação da importancia annual de cada uma, verba por verba, a começar do exercicio de 1876 - 1877 até ao de 1885 - 1886.

5.º E' o estado actual da provincia o seguinte :

| | |
|---|---------------------|
| A receita calculada para o vindouro exercicio de 1887 - 1888 é de..... | 2.822:269\$120 |
| A despeza orçada para esse exercicio sobe a..... | 3.477:544\$551 |
| Comparada a receita com a despeza, verifica-se um <i>deficit</i> presumivel de..... | 655:275\$431 |
| No actual exercicio de 1886 - 1887 tambem se presume um <i>deficit</i> de..... | <u>433:602\$273</u> |

A divida passiva liquidada até Dezembro ultimo alcançou o avultado algarismo de 7.717:718\$188.

Discriminada assim :

| | |
|---------------------------------------|-----------------------|
| Fundada em apolices de 5 % e 7 %..... | 7.639:400\$000 |
| Fluctuante..... | 78:318\$188 |
| | <u>7.717:718\$188</u> |

Respondido por este modo, cada um dos quesitos da citada circular, direi quaes as providencias tomadas e o resultado que das mesmas se espera para o equilibrio da receita com a despeza provincial.

Para supprir a falta de rendas causada pela suspensão e extincção do imposto de consumo em 1882, que deu logar a emprestimo; no valor de 3.539:400\$000, gravando a despeza ordinaria com os juros correspondentes de 247:758\$000, foi creado pela lei n. 1860 do orçamento do exercicio de 1885 - 1886, prorogado no actual de 1886 - 1887, o imposto de gyro commercial, que está sendo cobrado pela Alfandega, em vista da autorisação contida no aviso do Ministerio da Fazenda de 2 de Abril de 1886 e na lei provincial n. 1867 de 13 de Maio seguinte.

Esta medida, entretanto, que tem proluído o resultado que se esperava, acabando com as difficuldades que oppunham os contribuintes ao pagamento perante o Consulado Provincial, contudo, não é sufficiente para occorrer ao augmento natural das despezas e fazer face aos compromissos atrazados.

Os orçamentos estão sendo sempre encerrados com *deficits*, que são suppridos por meio de emprestimos.

E' indispensavel, portanto, que algumas das fontes de rendas sejam revistas, e que a administração não se descuide de proceder com a mais rigorosa economia.

Neste sentido, me dirigi á Assembléa Provincial, que se acha funcionando, pedindo-lhe quantos córtes sejam possiveis na despeza, sem desorganização do serviço.

Por minha vez, ao assumir o governo, comprehendendo que o policiamento e as finanças da provincia eram as suas necessidades que mais de prompto deviam attrahir os meus cuidados, assim tenho procedido.

Diminui desde logo mais de 4:000\$000 mensaes com a conservação das estradas, sem prejuizo do que se estava fazendo com mais de 10:000\$000; supprimi algumas outras despezas inuteis e trato de providenciar ainda sobre muitas, sendo inexoravel contra tudo que venha augmentar onus para a provincia sem que seja absolutamente indispensavel.

Os pagamentos que estavam em atrazo de dous, tres e mais mezes, já estão quasi todos em dia, e faço nisto o maior empenho.

Si a Assembléa Provincial corresponder, como espero, aos meus reclamos no interesse publico, acredito conseguir, não direi fazer desaparecer o *deficit* do exercicio corrente, porque isto não é trabalho de poucos mezes, mas reduzi-o além das previsões do Thesouro, evitando lançar mão no futuro de novas operações de creditos para occorrer despezas ordinarias da provincia, porque considero isso uma calamidade.

Esta missão é difficil e penosa. Sabe V. Ex. que a administração que não pôde fazer favores, que não tem empregos para dar, pois não preencho as vagas emquanto houver addidos ás repartições, desagrada a muitos. Superior aos meus commodos, porém, está o dever de bem servir a esta provincia, concertando suas finanças e correspondendo assim ás vistas patrioticas do governo imperial.

Por ultimo, direi a V. Ex. que o exercicio financeiro da provincia é contado de 1 de Julho de um anno a 30 de Junho do seguinte, isto desde a promulgação da lei n. 24 de 8 de Junho de 1836.

Entretanto, já expuz á Assembléa Provincial a conveniencia da adopção de medida igual á do art. 28 da lei n. 3313 de 16 de Outubro de 1886, que votou a receita geral do Imperio, tornando assim o anno financeiro coincidente com o civil, e de harmonia o systema de contabilidade entre a fazenda geral e a provincial.

Renovo a V. Ex. a segurança de minha perfeita estima, respeito e distincta consideração.

Deus Guarde a V. Ex. — Illm. e Exm. Sr. Conselheiro Barão de Cotegipe, Senador do Imperio e Presidente do Conselho de Ministros. — O presidente, *Pedro Vicente de Azevedo*.

Thesouro Provincial de Pernambuco. — N. 464. — Em 28 de Fevereiro de 1887.

Illm. e Exm. Sr.— Dando cumprimento ao recommendado em officio de 16 de Novembro proximo passado, tenho a honra de submeter á apreciação de V. Ex. a seguinte informação sobre os diversos pontos de esclarecimentos requisitado; no aviso de 6 do mesmo mez pelo Exm. Sr. Presidente do Conselho de Ministros com relação ás finanças desta provincia, guardando a ordem do questionario proposto no mesmo aviso.

Quaes foram a receita e a despesa dessa provincia e o seu saldo ou *deficit* no exercicio de 1876-1877?

| | |
|---|----------------|
| Nesse exercicio foi a receita de..... | 2.552:338\$851 |
| E a despesa subiu a..... | 2.855:420\$883 |
| Resultando por conseguinte o <i>deficit</i> de..... | 303:102\$032 |

Qual era sua divida nessa época, discriminada a fundada da fluctuante, si a houver de ambas as especies, e as taxas dos juros a que estava sujeita?

A divida da provincia liquidada em Dezembro de 1877 ficou representada na importancia de 4.057:736\$056, sendo:

| | |
|-----------------|----------------|
| Fundada..... | 3.157:400\$000 |
| Fluctuante..... | 900:336\$056 |

A divida fundada constituida em apolices, consolidou-se por emissão destas a juros de 7 e 8%, e a fluctuante que procede de despezas decretadas, processadas e não satisfeitas no respectivo exercicio, não vence juros.

Quaes os impostos creados pela assembléa provincial, no periodo decorrido de 1 de Janeiro de 1878 a 31 de Dezembro de 1885, que ainda figuram nos orçamentos e o seu producto annual? Quaes as novas despezas autorizadas no mesmo periodo e a sua importancia annual verba por verba? Ao objecto complexo destes dous quesitos, por sua extensão e necessidade de exposição detalhada, satisfaço com o quadro e as relações e annexo a este officio.

Qual o estado actual da provincia com relação a cada um dos itens precedent-es, isto é, qual a sua receita e sua despesa orçadas, o *deficit* ou saldo presumivel no exercicio de 1886-1887, ou do corrente anno civil, e importancia de sua divida fundada e fluctuante; bem assim quaes as providencias tomadas e o resultado que das mesmas se espera para o equilibrio da receita com a despesa provincial?

A situação financeira da provincia, é força dizel-o desde logo em uma synthese porventura rude, é grandemente embaraçosa de presente pelas causas accumuladas, cujos effeitos se resentem e não podem ser removidos sinão com tempo e criterio no seu estudo e remedio a applicar-lhes.

Segundo o orçamento organizado por esta repartição para o vindouro exercicio, ha em perspectiva um *deficit* de 655:275\$431, por que calculada a receita em 2.822:269\$120, teve a despesa de sel-o em 3.477:544\$551; e quanto ao orçamento do vigente exercicio de 1886-1887, apresentará igualmente um *deficit* de 433:602\$273, cujo algarismo poderia descer muito sinão annullar-se até, si á extensão da produção da safra correspondessem preços ao menos regulares.

A divida passiva liquidada até Dezembro ultimo montou em 7.717:718\$188.

| | |
|---|----------------|
| Sendo a fundada representada na importancia de..... | 7.639:400\$000 |
| E a fluctuante na de..... | 78:318\$188 |

Como medida financeira tendente a equilibrar quanto possivel a receita com a despesa, foi creado pela lei n. 1860 o imposto de gyro; e a providencia consagrada na lei n. 1867, de 13 de Maio de 1886, de ser cobrado pela Alfandega o mesmo imposto e o de exportação, de accôrdo com a autorisação constante do aviso do Ministerio da Fazenda de 2 de Abril do mesmo anno, tem correspondido ás vistas que determinaram a mesma providencia, garantindo a effectividade da arrecadção e inutilizando todos os ardis da fraude, que antes empregava por todos os modos uma parte do commercio importador. Mas, pela superveniencia da baixa a que acima alludi, não poderá com certeza essa medida dar o equilibrio desejado, tendo todavia desde já concorrido de alguma sorte para attenuar as difficuldades que, por encargos anteriores, pesavam e continuariam em successão a gravar a situação financeira do corrente exercicio por haver-se podido conseguir até agora trazer o funcionalismo quasi em dia e a força publica paga com inteira pontualidade.

De certo, a mencionada medida não poderia chegar desde logo áquelle escôpo, porque o desequilibrio vinha de annos pela suspensão e posterior suppressão do imposto de consumo, de que resultaram os empréstimos autorizados pelas leis ns. 1786, 1810, 1860 e 1868, cuja cifra montou em 3.539:400\$000, elevando a divida da provincia nessa importancia e gravando a renda ordinaria pelos juros correspondentes com a despesa annua de 247:758\$000. Dahi quando por um lado reduzia-se a renda e por outro accrescia-se a despesa, não é que poderia em um unico exercicio o referido imposto de gyro na razão de 3% simplesmente reconstruir a situação financeira

e firmar o equilibrio entre a receita e a despesa, por si só e independente da concorrência regular das outras fontes de renda; e estas logo que declinassem, total ou mesmo parcialmente, como occorreu, era impossivel attingir-se aquelle resultado, uma vez que as previsões orçamentarias tinham por elemento a mesma concorrência e não consideraram o imposto creado como fonte de supprimento das que decrescessem, mas como fonte nova productora da receita para occorrer ás despesas decretadas.

E' esta a situação actual das finanças da provincia.

E si as medidas tomadas no corrente exercicio para o equilibrio das suas operações não podem, por causas imprevistas e inevitaveis, attingir a este resultado, mesmo com o prudente arbitrio tomado pela administração de não executar todas as despesas decretadas e ater-se sómente ás de natureza inadiavel e permanente, penso que com relação ao futuro exercicio alguma cousa poderá razoavelmente fazer o corpo legislativo por meio de medidas que annullem ou mesmo reduzam o *deficit* expresso no orçamento deste Thesouro, ultimamente apresentado a V. Ex.

Chegar a este fim não será pouco, porque o reconstruir de prompto e com vantagem as finanças da provincia não é trabalho de momento e a fructificação deste não se obtém de chofre por obedecer ás leis naturaes de todos os factos humanos, ainda que, quando uma crise economica manifesta os seus effeitos em todo o paiz, exclue a hypothese de causas locais que possam ser attenuadas pelos poderes publicos provinciaes exclusivamente, visto que limitada é a esphera de acção economica e financeira que lhes foi conferida pelo Acto Adicional.

E esta dupla consideração basta para tornar certo que a grande questão dos equilibrios orçamentarios provinciaes não pôde ter solução nas provincias; porque só aos poderes geraes, cuja esphera de acção economica e financeira não tem outros limites que não sejam as leis que presidem a produção e regem o desenvolvimento da riqueza, pertence resolver-a de accôrdo com as circumstancias actuaes do paiz, e ainda porque si em alguma provincia, por condições especiaes, hoje se pretender realizar uma orçamentação equilibrada, é força convir em que ahi se nullificarão, em bem desse equilibrio, elementos de progresso e exigencias da vida impulsiva da mesma provincia.

Ora, as finanças dessas circumscripções não podem prescindir já da importação como fonte de suas rendas. Mas a intervenção directa ou indirecta dellas na importação altera as condições creadas pelo poder geral aos dous termos da troca internacional — exportação e importação; e dahi graves inconvenientes economicos para o paiz, e o descalabro de que foram esta e outras provincias victimas ainda ha pouco.

Nestas condições, parece de converfencia como já tem sido lembrado, que sejam formalmente excluidas as provincias do gozo em que estão do direito de decretar impostos de importação e exportação, sob a clausula de fazel-as participantes do producto do de importação em virtude de lei geral, que o eleve em mais uma quarta parte, que será separado e especialmente arrecadado para a provincia onde tiver logar a cobrança, como renda propria provincial e base dos seus orçamentos. Estes terão assim desde logo uma renda segura, e esta renda, que se poderá calcular quasi com precisão, se prestará ainda a pautar a extensão da despesa de modo a firmar-se o equilibrio das operações, com attenção ás necessidades do serviço e sem agourentamento do desenvolvimento das provincias.

Esta, segundo o orçamento organizado por este Thesouro para o futuro exercicio, de accôrdo com as rubricas da lei n. 1860, e conforme já disse mais acima, tem uma receita de 2.822:269\$120 que não cobre a despesa, cuja importancia de 3.477:544\$551 por seus titulos geraes classifica-se e representa-se do modo seguinte :

| | |
|---|--------------|
| Assembléa Provincial..... | 99:040\$660 |
| Secretaria da Presidencia..... | 78:833\$000 |
| Instrução publica..... | 900:665\$752 |
| Obras publicas..... | 184:065\$900 |
| Segurança publica..... | 711:987\$810 |
| Illuminação publica..... | 201:335\$539 |
| Soccorros de beneficencia inclusive o sustento dos presos pobres..... | 123:321\$350 |
| Arrecadação e fiscalisação das rendas..... | 340:330\$083 |
| Divida publica..... | 661:079\$235 |
| Pessoal inactivo..... | 130:821\$742 |
| Publicações e impressões..... | 17:385\$480 |
| Auxilio industrial..... | 5:200\$000 |
| Culto publico..... | 10:000\$000 |
| Saude publica..... | 8:000\$000 |
| Eventuaes..... | 7:178\$000 |

3.477:544\$551

Dahi são evidentes os embaraços da situação do futuro exercicio, embaraços que são communs á do actual, sendo que no concernente aos daquelle a Assembléa Provincial poderá ainda providenciar com a elevação de taxas, por um lado, e com a redução de despesas, por outro, no que fór possivel; o que não é exequivel com referencia ao exercicio vigente, cujo balanço fechará com *deficit* inevitavelmente.

Em conclusão, frisarei que em presença de uma despesa annual fixa de 533:899\$220 com juros de apolices, de 711:987\$810 com a força publica e de 900:665\$752 com a instrução publica

primaria e secundaria, despendendo só a primeira 728:137\$620, e ambas 1.612:653\$562 ou 57,140 % da renda orçada, póde-se á primeira vista calcular a extensão daquelles embaraços e apreciar o volume de difficuldades que se contrapõem ao equilibrio de qualquer orçamento.

Parece-me que com o exposto e demonstrações juntas fica satisfeito o questionario do Exm. Sr. Conselheiro Presidente do Conselho de Ministros, e cumprida a recommendação relativa de V. Ex., a quem

Deus Guarde.— Illm. e Exm. Sr. Dr. Pedro Vicente de Azevedo, muito digno presidente da provincia.— O inspector, *Antonio W. Bandeira e Accioli de Vasconcellos.*

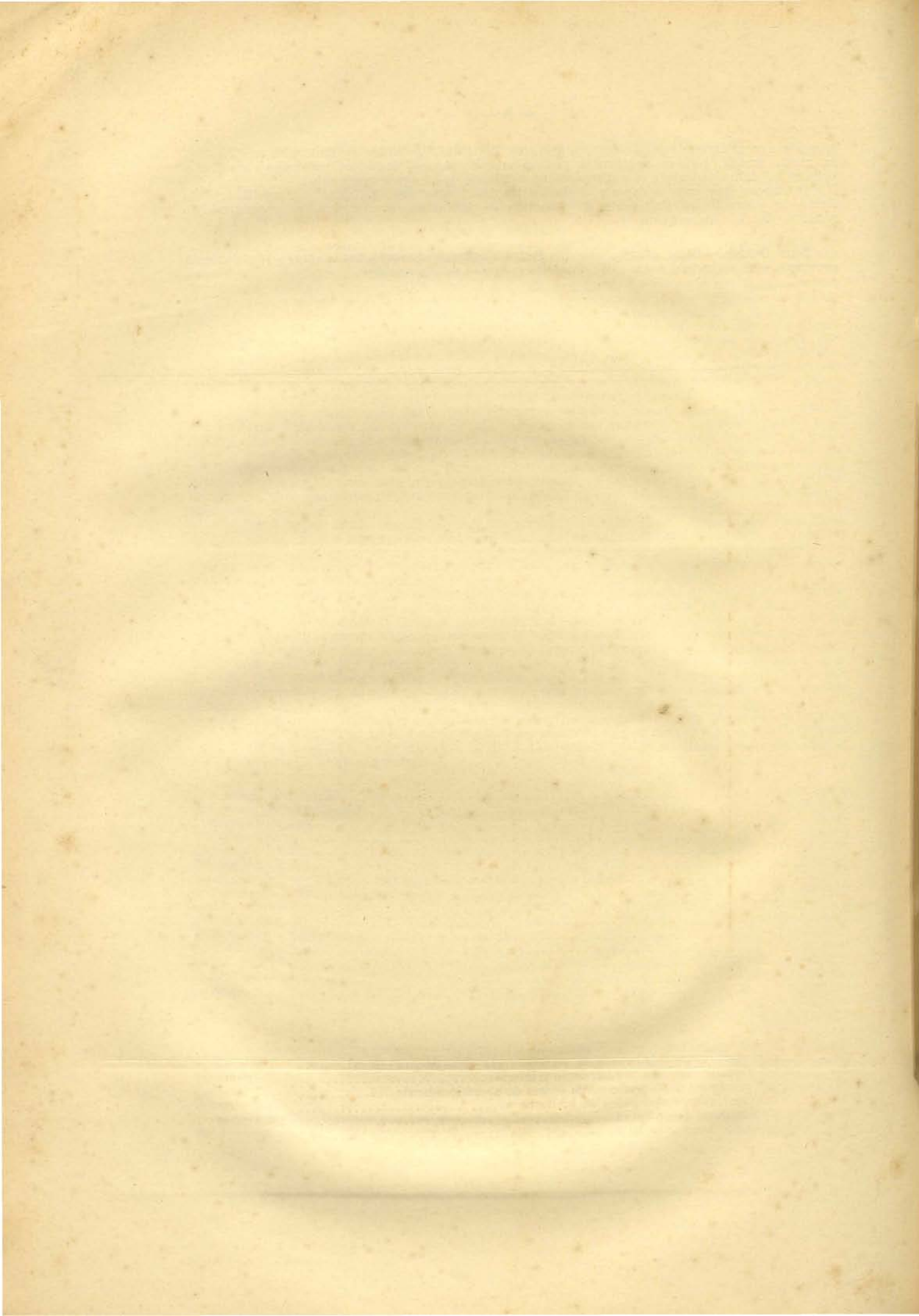

N. 1.— Quadro demonstrativo dos impostos que ainda existem creados pela Assembléa Provincial nas leis de orçamentos dos exercicios de 1877—1878 até 1883—1886, nos quaes está comprehendido o periodo de 1 de Janeiro a 31 de Dezembro de 1883, e bem assim do que produziram.

| NATUREZA DOS IMPOSTOS | LEIS PRIMITIVAS QUE OS DECRETARAM | | | | ARRECAÇÃO ANUAL | | | | | | | OBSERVAÇÕES |
|--|-----------------------------------|------------------|-------|----|-----------------|------------|------------|-------------|--------------|--------------|--------------|--|
| | Exercicios a que se referem. | Numeros das leis | Arts. | §§ | 1879—1880 | 1880—1881 | 1881—1882 | 1882—1883 | 1883—1884 | 1884—1885 | 1885—1886 | |
| | | | | | | | | | | | | |
| 500 réis por tonelada de qualquer embarcação matriculada na provincia que fizer navegação entre os diversos portos da mesma ou entre estes e os de outras provincias.. | 1879—1880 | 1470 | 1 | 20 | 3:763\$500 | 3:395\$350 | 3:398\$275 | 21:207\$151 | 28:852\$081 | 19:299\$000 | 22:028\$224 | Este imposto passou a ser cobrado tendo taxa de 200 réis nos exercicios de 1882—1883. |
| 20\$ por escravo que exercer officio de margarefe ou outro serviço mecanico na cidade do Recife..... | » | » | » | 23 | 2:320\$000 | 1:640\$000 | 1:240\$000 | 1:540\$000 | 1:300\$000 | 530\$000 | 250\$000 | Este imposto foi ampliado estendendo-se ás cidades do interior com a taxa de 10\$ para ellas, pelo § 10 do art. 19 da lei n. 1713, passando depois a taxa a ser de 20\$ em toda esta provincia, pelo § 23 do art. 1º da lei n. 1810. |
| 2 % pela transferencia de contracto com o governo da provincia ou municipal..... | 1880—1881 | 1499 | 2 | 32 | | 32\$147 | | | 653\$000 | | 59\$979 | |
| 200\$ por escravo que entrar para a provincia..... | 1882—1883 | 1713 | 21 | 4 | | | | | 200\$000 | | | |
| 100 réis por sacco de assucar em fazenda não fabricada na provincia..... | 1883—1884 | 1786 | 2 | 1 | | | | | 10:983\$700 | 98:219\$100 | 80:441\$824 | |
| 120 réis por litro de vinho que se consumir na provincia..... | » | » | » | 3 | | | | | 37:304\$271 | 3:524\$656 | 2:394\$660 | A taxa deste imposto passou a ser de 40 réis pelo § 8º do art. 2º da lei n. 1860. |
| 5 % de contribuição dos empregados provinciaes..... | » | » | » | 27 | | | | | 59:891\$701 | 71:830\$571 | 75:023\$237 | |
| Imposto de repartição..... | » | » | » | 11 | | | | | 182:889\$629 | 268:790\$374 | 45:355\$409 | |
| 1:000\$ por commissario, viajante ou agente de casa estabelecida fóra do paiz, que venha expor ou offercer mercadorias á venda..... | » | » | » | » | | | | | | | | Parte 1ª da tabella annexa à lei n. 1786 n. 6. |
| 100 réis por barrica de assucar de madeira estrangeira..... | 1884—1885 | 1810 | 1 | 7 | | | | | | 9:553\$625 | 10:117\$020 | |
| 50 réis por meias barricas, e proporcionalmente nas subdivisões destas..... | » | » | » | » | | | | | | 3:224\$462 | 65\$905 | |
| 50 réis por alqueire de sal pagos ao sahir do navio..... | » | » | » | 9 | | | | | | 169\$360 | 446\$300 | |
| 100 réis diarios do soldo das praças do Corpo de Policia e da guarda civica para fardamento..... | » | » | » | 46 | | | | | | 34:125\$400 | 33:904\$600 | |
| Dizimo do gado vaccum, cavallar e muar... | » | » | » | 48 | | | | | | 15:768\$000 | 15:945\$892 | |
| 600\$ por cada pessoa que vender madeira fóra dos armazens desta cidade..... | » | » | » | 49 | | | | | | | | |
| 2 % dos 10% destinados á remuneração pelo trabalho e serviço da extracção das loterias da provincia, sendo metade deste imposto applicado como auxilio ao Monte de Soccorro..... | » | » | » | 50 | | | | | | 798\$000 | 1:680\$000 | |
| 20 % sobre o valor do fumo e seus preparados de procedencia nacional, introduzido para consumo..... | 1885—1886 | 1860 | 2 | 11 | | | | | | | 20:906\$702 | |
| 500 réis por kilogramma do fumo desfiado ou picado, etc..... | » | » | » | » | | | | | | | 4:843\$856 | |
| 3 % sobre o quantum do gyro presumido das casas de negocio de importação de quaesquer generos..... | » | » | » | 12 | | | | | | | 355:911\$879 | |
| Idem idem das casas de negocio não comprehendidas naquellas..... | » | » | » | » | | | | | | | 75:776\$555 | |
| 100 réis por couros procedentes de outras provincias que forem reembarcados..... | » | » | » | 18 | | | | | | | 3:018\$982 | |
| 5 % sobre o capital das loterias creadas pela lei n. 1842, quando fór até 50:000\$, e 4 % quando excederem desse capital, sendo 1 % para as rendas da provincia e o restante para constituir o beneficio nos planos que se tiver de organizar..... | » | » | 2 | 19 | | | | | | | 3:000\$000 | |
| 200\$ por pessoa que tenha escriptorio para empregar capitaes com desconto de letras, exceptuados os commerciantes estabelecidos | » | » | » | 27 | | | | | | | | |
| 200 réis por baralho de cartas de jogar..... | » | » | » | 62 | | | | | | | 171\$000 | |

N. 2.— RELAÇÃO DAS DESPEZAS NOVAS RELATIVAMENTE AO EXERCÍCIO DE 1876—1877, CONSTANTES DAS LEIS DE ORÇAMENTOS DE 1877—1878 ATÉ 1885—1886, COM EXCEÇÃO DO EXERCÍCIO DE 1878—1879 EM QUE VIGOROU A LEI ANTERIOR.

1877—1878

| | |
|---|-------------|
| Preparo da escola pratica para as alumnas da Escola Normal..... | 800\$000 |
| Augmento do aluguel da casa da Escola Normal..... | 800\$000 |
| Subvenção a Francisco Foligonio de Souza Magalhães concedida pela lei n. 1257 para fazer seus estudos na Academia das Bellas Artes..... | 1:000\$000 |
| Augmento de 139 lampeões da illuminação a gaz da cidade do Recife..... | 9:132\$300 |
| Idem do auxilio á Santa Casa de Misericordia..... | 10:800\$000 |
| Idem idem ao Recolhimento do Bom Conselho..... | 600\$000 |
| Idem idem ao da Gloria..... | 600\$000 |
| Idem idem á Casa de Beneficencia de Bezerras..... | 600\$000 |
| Idem idem da dita de Triumpho..... | 600\$000 |
| Idem idem da dita de Gravatá..... | 600\$000 |
| Aposentadoria de Manoel Antonio Viegas..... | 1:800\$000 |

1879—1880

| | |
|---|-------------|
| Creação de seis cadeiras de instrucção primaria de ambos os sexos..... | 6:600\$000 |
| Auxilio ás caixas economicas escolares, concedido pela lei n. 1336 de 18 de Fevereiro de 1879..... | 1:000\$000 |
| Pagamento feito ao contractante das obras do Lycêo de Artes e Officios..... | 22:600\$000 |
| Obras do Hospicio dos Alienados..... | 30:000\$000 |
| Rebaixamento da ladeira do Proá autorisado pela lei n. 1373..... | 5:000\$000 |
| Barragem do rio Una ligando a ilha do Jardim ao engenho Tybiry..... | 10:000\$000 |
| Construcção de uma cadeia em Itambé..... | 10:000\$000 |
| Idem de uma ponte sobre o rio Mandahu em Correntes..... | 5:000\$000 |
| Idem de uma cadeia em Panellas..... | 8:000\$000 |
| Idem de uma estrada de rodagem da estação de Ipojuca á villa do mesmo nome..... | 10:000\$000 |
| Para fundação de um hospital para molestias contagiosas..... | 30:000\$000 |
| Para transferencia da pequena ponte do canal Riachuelo para o riacho Morno em Beberibe na estrada que vai da povoação ao Cumbé..... | 2:000\$000 |
| Creação de mais dous logares de guarda da illuminação publica desta cidade..... | 1:600\$000 |
| Para o custeio da illuminação de Iguarassú..... | 1:697\$000 |
| Illuminação externa do Paço da Assembléa..... | 950\$000 |
| Auxilio á colonia Isabel..... | 20:000\$000 |
| Augmento do auxilio á Casa de Beneficencia do Triumpho..... | 500\$000 |
| Idem idem de Gravatá..... | 500\$000 |
| Restituição á Camara Municipal do Recife proveniente da contribuição da Empreza Locomotora..... | 500\$000 |
| Idem aos menores Cicero e Josepha..... | 3:248\$623 |

1880—1881

| | |
|---|-------------|
| Despeza com o augmento de vencimentos dos empregados da Inspectoria Geral da Instrucção Publica, conforme a tabella annexa ao regulamento de 17 de Abril de 1879..... | 2:950\$000 |
| Augmento da diaria do servente da referida repartição..... | 199\$820 |
| Idem dos vencimentos dos professores do Gymnasio..... | 9:320\$000 |
| Mensalidade de 20 alumnos pobres do Gymnasio Pernambucano..... | 8:000\$000 |
| Para pagamento á Companhia do Gaz da divida do referido estabelecimento..... | 6:900\$000 |
| Augmento dos vencimentos dos professores da Escola Normal..... | 6:800\$000 |
| Despeza com aquisição de mais um servente para a Escola Normal..... | 547\$500 |
| Aquisição de moveis e utensilios necessarios a diversas aulas da dita escola..... | 2:000\$000 |
| Creação de mais quatro cadeiras de instrucção primaria..... | 4:800\$000 |
| Augmento dos vencimentos do professor da escola de aperfeiçoamento..... | 900\$000 |
| Idem dos vencimentos dos empregados da bibliotheca..... | 1:500\$000 |
| Subvenção á bibliotheca de Goyanna..... | 1:000\$000 |
| Auxilio agricola nos termos da lei n. 1459, art. 1.º..... | 10:000\$000 |

| | |
|---|-------------|
| Subvenção à companhia dramatica de Antonio José Duarte Coimbra..... | 12:000\$000 |
| Augmento da subvenção à Associação dos Artistas Mecanicos e Liberaes..... | 2:000\$000 |
| Para as obras do Hospicio de Alienados..... | 30:000\$000 |
| Para a construcção de uma bomba no Arrayal..... | 1:200\$000 |
| Para a abertura de uma estrada na serra do Mascarenhas entre os engenhos Agua Azul e Vertentes..... | 42:000\$000 |
| Reparos de açudes..... | 5:000\$000 |
| Para conclusão de 63 kilometros da estrada de Palmares, autorizada pela lei n. 1820. | 30:000\$000 |
| Construcção de uma estrada de rodagem da villa de Agua Preta ao povoado de Jacuhipé..... | 20:000\$000 |
| Conclusão da estrada do Cumbé a Beberibe..... | 3:000\$000 |
| Obras da igreja do Livramento de Iguarassú..... | 1:000\$000 |
| Augmento dos vencimentos do barbeiro da Casa de Detenção..... | 203\$400 |
| Idem das praças do corpo de policia..... | 34:498\$300 |
| Idem da guarda civica..... | 3:115\$500 |
| Idem de 112 lampeões da illuminação a gaz da cidade do Recife..... | 8:630\$700 |
| Idem de tres logares de guarda da illuminação da cidade do Recife..... | 2:400\$000 |
| Idem de 50 lampeões da illuminação da cidade de Olinda..... | 3:660\$340 |
| Idem de auxilio aos capuchinhos desta cidade..... | 500\$000 |
| Idem idem ao Hospital de Misericordia de Goyanna..... | 500\$000 |
| Idem idem ao Recolhimento da Gloria do Recife..... | 500\$000 |
| Idem da importancia destinada para quebras do thesoureiro desta repartição..... | 300\$000 |
| Idem do augmento dos vencimentos do fiel do thesoureiro desta repartição..... | 400\$000 |
| Idem idem ao fiel do Consulado Provincial..... | 784\$430 |
| Idem das diarias dos serventes do dito Consulado..... | 780\$000 |
| Restituição da quantia proveniente do beneficio das loterias concedidas em favor de obras da igreja de Beberibe..... | 930\$000 |
| Importancia devida ao fallecido professor Francisco de Assis Monteiro Pessoa..... | 1:237\$870 |
| Indemnização a Manoel Peres Campello de Almeida pelo desconto por que foram negociadas as apolices dadas a elle em pagamento..... | 3:360\$000 |
| Publicação e impressão do Almanak da provincia..... | 2:000\$000 |
| Impressão do manuscripto do professor primario Joaquim Elias de Albuquerque Barros | 400\$000 |
| Idem dos elementos de orthographia do professor José Martiniano de Souza..... | 400\$000 |

1881—1882

| | |
|---|-------------|
| Collocação de encanamento do gaz, lustres e arandelas no recinto da Assembléa Provincial e encanamento d'agua, quatro bacias e repuchos, no jardim..... | 4:500\$000 |
| Augmento dos vencimentos do continuo da Secretaria do Gymnasio Provincial..... | 300\$000 |
| Para reforma de moveis das aulas, da sala de estudos e salão de honra do Gymnasio Provincial..... | 7:624\$000 |
| Augmento de verba das mensalidades dos alumnos pobres admittidos como pensionistas do mesmo estabelecimento..... | 2:000\$000 |
| Pagamento de dividas atrazadas do referido Gymnasio..... | 7:165\$000 |
| Augmento de vencimentos dos professores de instrucção primaria da Escola Normal.. | 1:600\$000 |
| Reforma dos moveis das aulas do dito estabelecimento..... | 2:099\$000 |
| Para distribuição gratuita de pendencas para os alumnos pobres..... | 3:000\$000 |
| Premio ao Gremio dos Professores Primarios pela publicação dos Elementos de Agricultura..... | 500\$000 |
| Augmento de vencimento aos professores..... | 51:100\$000 |
| Vencimentos para novas cadeiras..... | 37:400\$000 |
| Idem para novas cadeiras nocturnas..... | 9:600\$000 |
| Para a inspecção especial das escolas e estabelecimentos publicos de instrucção nas diversas localidades, conforme o art. 18 § 2º do regulamento de 7 de Abril de 1879..... | 12:000\$000 |
| Moveis para as cadeiras novamente creadas..... | 17:600\$000 |
| Diaria para mais um servente na bibliotheca..... | 394\$340 |
| Assignaturas de jornaes para a mesma bibliotheca..... | 1:600\$000 |
| Publicação da Historia da Revolução de 1817..... | 8:000\$000 |
| Subvenção á bibliotheca do Gremio dos Professores Primarios..... | 600\$000 |
| Idem á bibliotheca do Instituto Litterario Olindense..... | 200\$000 |
| Reconstrucção da ponte da ilha do Retiro na Magdalena..... | 2:000\$000 |
| Construcção de uma bomba no logar alagadiço de Pindoba na estrada de Serinhaem em terras do engenho Pindobinha no Povoado Vermelho..... | 6:000\$000 |
| Para o aterro e construcção de uma bomba na estrada que passa pelo porto da Madeira entre a estação da via-ferrea de Beberibe e a parte deste povoado..... | 2:500\$000 |
| Para construcção de uma bomba ou comporta no logar Farinha na cidade do Cabo. | 4:000\$000 |
| Para auxilio da ponte do Gitahy no rio Ipojuca..... | 500\$000 |
| Para os reparos da ponte de Pirauhira em Limoeiro..... | 300\$000 |

| | |
|--|-------------|
| Para os reparos da ponte que liga Tamandaré no rio Brejo..... | 2:800\$000 |
| Obras do novo açude em Pesqueira..... | 9:815\$000 |
| Para reparos do açude do Arraial no Cajueiro do Limoeiro..... | 2:000\$000 |
| Para construcção de um açude na freguezia de Alagóa de Baixo..... | 5:498\$880 |
| Idem idem na freguezia de Sant'Anna em Leopoldina..... | 6:000\$000 |
| Reparos da cadeia de Garanhuas..... | 6:000\$000 |
| Idem da casa que serve de cadeia na Gloria de Goitá..... | 1:000\$000 |
| Para estrada de Preguiça a Cauceiro..... | 15:000\$000 |
| Idem de Gamelleira a Rio Formoso..... | 20:000\$000 |
| Idem idem de Itapissuma a Pau d'Alho..... | 30:000\$000 |
| Para conclusão da estrada de Jaboatão a Luz..... | 20:000\$000 |
| Calçada externa do Paço da Assembléa..... | 2:319\$870 |
| Canalisação das aguas existentes entre as camboas, Tacaruna e Manguinho... | 8:000\$000 |
| Para a abertura dos rios que atravessam a villa de Iguarassú..... | 2:500\$000 |
| Para construcção da ponte no Porto do Lacerre..... | 30:000\$000 |
| Idem idem do Rio Una na estrada de Barreiros..... | 20:000\$000 |
| Idem idem a Japonina na cidade de Goyanna..... | 12:000\$000 |
| Para construcção da ponte do Rio Doce..... | 10:000\$000 |
| Idem idem do Riacho Duas Pedras nas proximidades da villa de Limoeiro..... | 1:500\$000 |
| Idem idem de Beberibe na estrada do Fundão..... | 1:000\$000 |
| Idem idem ao riacho Carrapicho em Pedra Tapada na estrada do Limoeiro..... | 1:000\$000 |
| Idem idem da cadeia de Palmares..... | 30:000\$000 |
| Idem idem de Itambé..... | 20:000\$000 |
| Idem ou compra de casa para cadeia de Boa Vista..... | 6:000\$000 |
| Idem para o cemiterio de Beberibe e Paratibe..... | 4:000\$000 |
| Idem idem de Iguarassú..... | 2:000\$000 |
| Idem idem de Jaboatão..... | 500\$000 |
| Para melhorar as duas pontes existentes nas proximidades da cidade de Nazareth... | 3:000\$000 |
| Para desapropriação da ponte do tenente Guilhermino Tavares de Medeiros, construida sobre o rio Ipojuca, na villa de Bezerras..... | 3:000\$000 |
| Para construcção de uma casa de mercado em Nazareth..... | 10:000\$000 |
| Para acabamento da igreja de Nossa Senhora da Penha..... | 10:000\$000 |
| Para conclusão da casa de Papacaça..... | 8:000\$000 |
| Para as obras da matriz da Boa Vista..... | 1:000\$000 |
| Idem idem do convento de Iguarassú..... | 1:000\$000 |
| Idem idem da igreja de Nossa Senhora das Neves de Olinda..... | 1:000\$000 |
| Idem idem da igreja de Nossa Senhora do Monte do Chã do Estevão..... | 1:000\$000 |
| Idem idem da igreja que está annexa ao cemiterio de Jaboatão..... | 1:000\$000 |
| Idem idem da igreja de Nossa Senhora da Boa Viagem de Pasmado..... | 1:000\$000 |
| Augmento de vencimentos do escrivão da Casa de Detenção..... | 400\$000 |
| Idem de lampeões da illuminação da cidade do Recife..... | 9:064\$700 |
| Idem idem da illuminação de Olinda..... | 5:295\$300 |
| Illuminação a gaz-globo na cidade de Goyanna, sendo de differença de consignação.. | 5:098\$250 |
| Illuminação de Palmares..... | 5:000\$000 |
| Idem de Itambé..... | 4:000\$000 |
| Idem de Iguarassú..... | 2:000\$000 |
| Idem de Victoria..... | 3:000\$000 |
| Idem de Nazareth..... | 3:000\$000 |
| Idem de Pau d'Alho..... | 5:000\$000 |
| Idem do Cabo..... | 2:000\$000 |
| Idem do Rio Formoso..... | 2:000\$000 |
| Idem de Caruarú..... | 2:000\$000 |
| Idem de Bom Jardim..... | 2:000\$000 |
| Idem de Jaboatão..... | 2:000\$000 |
| Idem do Brejo..... | 800\$000 |
| Para assoalhar as enfermarias do Hospital Pedro II..... | 10:000\$000 |
| Ladrilho e gradeamento do collegio dos orphãos da cidade de Olinda..... | 1:800\$000 |
| Para vestuario das educandas do collegio das orphãs..... | 3:200\$000 |
| Idem idem para os menores da casa dos expostos..... | 4:000\$000 |
| Para conclusão do edificio da colonia Isabel..... | 20:000\$000 |
| Auxilio ao Monte de Soccorro..... | 6:000\$000 |
| Augmento de auxilio á casa de caridade de Gravatá..... | 1:500\$000 |
| Para a escola annexa á Casa de Beneficencia de Bezerras..... | 1:500\$000 |
| Subvenção ao Club Abolicionista e Sociedade Nova Emancipadora..... | 3:000\$000 |
| Augmento do auxilio ao Hospital de Misericordia de Goyanna..... | 500\$000 |
| Idem idem ao Recolhimento da Gloria do Recife..... | 500\$000 |
| Idem idem ao dito de Iguarassú..... | 500\$000 |
| Idem idem ao dito de Goyanna..... | 200\$000 |
| Auxilio á casa de caridade de Caruarú para as obras de reparos..... | 1:000\$000 |
| Augmento da quantia destinada para quebras do Thesoureiro desta repartição... | 300\$000 |
| Restitução ao administrador da capella de Beberibe, proveniente do beneficio da | |

| | |
|---|------------|
| respectiva loteria, extrahida em 28 de Fevereiro de 1877, visto se ter dado a prescripção..... | 930\$000 |
| Restituição a Amorim Irmão & Comp. e outros, que de mais pagaram do imposto de assucar exportado no exercicio de 1879—1880..... | 1:621\$000 |
| Augmento da consignação para a publicação do Almanak desta provincia..... | 500\$000 |
| Para a publicação do Brazil Agricola..... | 6:000\$000 |

1882—1883

| | |
|--|--------------|
| Augmento da diaria dos serventes da Inspectoria Geral da Instrucção Publica.... | 182\$500 |
| Idem da consignação para a despeza com as mensalidades dos alumnos pobres do Gymnasio Provincial..... | 7:800\$000 |
| Idem das diarias aos serventes da Escola Normal..... | 438\$000 |
| Para assignatura e compra de obras de pedagogia para a Bibliotheca da dita escola.. | 2:116\$000 |
| Vencimentos para as cadeiras de instrucção primaria novamente creadas..... | 36:150\$000 |
| Para premio ao professor Izidoro Marinho Cesar, afim de imprimir sua obra destinada ao uso das escolas de instrucção primaria..... | 300\$000 |
| Ao professor José Martiniano de Souza para impressão de sua obra denominada Pri-meiras lições de leitura..... | 300\$000 |
| Para execução do ensino obrigatorio..... | 20:000\$000 |
| Para a impressão da Historia da Companhia dos Indios..... | 4:000\$000 |
| Subvenção à bibliotheca do Instituto dos Professores Primarios..... | 500\$000 |
| Idem à bibliotheca de Goyanna..... | 1:000\$000 |
| Idem à dita de Nazareth..... | 300\$000 |
| Idem à dita de Olinda..... | 200\$000 |
| Idem à dita de Barreiros..... | 200\$000 |
| Idem à dita de Gamelleira..... | 300\$000 |
| Idem ao Athenéo de Bonito..... | 300\$000 |
| Subvenção à Sociedade Propagadora da Boa Vista, para as despezas das escolas no-cturnas e da bibliotheca..... | 1:000\$000 |
| Idem à mesma sociedade do Poço da Panella, para as escolas diurnas e nocturnas do Monteiro..... | 1:000\$000 |
| Para a escola de mathematicas, segundo a lei n. 1673..... | 6:000\$000 |
| Para criação das escolas de latim e francez de Goyanna, Nazareth e Affogados, segundo as leis ns. 1628 e 1670..... | 8:000\$000 |
| Auxilio ao bacharel Manoel Augusto Ferreira da Silva, para estudar mecanica na Europa..... | 2:400\$000 |
| Subvenção à Companhia Lyrica Italiana..... | 20:000\$000 |
| Reparos da ponte de Porto de Pedras em Serinhaem em continuação ao atterro no engenho Rosario..... | 10:000\$000 |
| Idem da ponte Duas Barras sobre o riacho Amaragy e da ponte sobre o rio Inhumos em Palmeiras de Garanhuns..... | 1:000\$000 |
| Construcção de um açude no povoado Santo Antonio do Buique..... | 4:000\$000 |
| Idem idem Santo Antonio de Salgueiro..... | 6:000\$000 |
| Construcção de um açude no povoado de Canhotinhos..... | 6:000\$000 |
| Idem idem do riacho da Lage..... | 6:000\$000 |
| Idem idem da Cachoeirinha..... | 6:000\$000 |
| Idem idem de Granito..... | 15:000\$000 |
| Idem idem de Cimbres..... | 6:000\$000 |
| Idem idem de Gravatá..... | 15:000\$000 |
| Para o concerto dos caldeirões d'agua potavel em Alagoinhas..... | 3:000\$000 |
| Idem do açude de S. José do Egypto..... | 800\$000 |
| Para construcção de um açude na villa do Buique..... | 10:000\$000 |
| Idem idem do deposito d'agua potavel nas proximidades da cidade da Victoria..... | 15:000\$000 |
| Para construcção do açude de Vertentes..... | 6:000\$000 |
| Idem idem de Pesqueira..... | 15:000\$000 |
| Para canalisação d'agua no povoado de Itapissuma..... | 6:000\$000 |
| Idem idem do riacho Cigano no Bonito..... | 15:000\$000 |
| Idem idem na cidade Rio Formoso..... | 3:000\$000 |
| Idem idem em Pau d'Alho..... | 6:000\$000 |
| Para o alimpamento e conservação da levada que conduz agua potavel para o povoado da Boa Viagem e construcção de duas pequenas comportas, sendo uma junto à bomba da estrada de ferro do Recife a S. Francisco e outra no ponto em que aquella levada despeja na bacia que existe ao lado da povoação..... | 1:000\$000 |
| Construcção de pontes em diversas localidades..... | 194:500\$000 |
| Para conclusão da cadêa de Agua Preta..... | 4:000\$000 |
| Para continuação de diversas estradas de rodagem, para o ompedramento da estrada da Luz e rebaixamento da ladeira do Giz, em Beberibe..... | 251:500\$000 |

| | |
|--|-------------|
| Para o melhoramento do ancoradouro do canal do rio Formoso | 20:000\$000 |
| Para o estabelecimento da officina de trabalhos na Casa de Detenção..... | 15:000\$000 |
| Para construcção do caes do povoado de Itapissuma, conforme a lei n. 1621..... | 8:000\$000 |
| Idem idem de cadeias em Timbaúba e Vertentes..... | 18:000\$000 |
| Acquisição de um ou dous carros proprios para conducção de presos loucos..... | 5:000\$000 |
| Augmento de 145 lampeões na illuminação a gaz na cidade do Recife..... | 9:526\$500 |
| Illuminação da Escada..... | 3:958\$000 |
| Idem de Garanhuns..... | 1:924\$000 |
| Idem de Pesqueira..... | 1:924\$000 |
| Idem de Bezerros | 1:924\$000 |
| Idem de Victoria..... | 7:864\$000 |
| Idem de Limoeiro..... | 1:456\$000 |
| Idem de Barreiros..... | 1:456\$000 |
| Idem de Gamelleira..... | 1:456\$000 |
| Idem d'Agua Preta..... | 1:456\$000 |
| Idem de Nossa Senhora do O' de Ipojuca..... | 1:456\$000 |
| Idem de Serinhaem..... | 600\$000 |
| Idem de Itapissuma..... | 600\$000 |
| Augmento do auxilio da Santa Casa da Misericordia..... | 50:000\$000 |
| Idem idem á colonia Isabel..... | 20:000\$000 |
| Auxilio ao Hospital Portuguez..... | 1:000\$000 |
| Idem a D. Maria Amelia Cavalcanti..... | 1:200\$000 |
| Idem a D. Josefa Agueda Felisbella M. de Oliveira..... | 1:200\$000 |
| Idem a Miguel Nunes Vianna..... | 200\$000 |
| Para as obras do Seminario de Olinda..... | 10:000\$000 |
| Idem idem ao Hospicio de Alienados..... | 30:000\$000 |
| Gratificação ao chefe da 2ª secção deste Thesouro, como membro da junta de arrematação das obras publicas..... | 600\$000 |
| Gratificação ao escripturario do Consulado Provincial que accumular as funcções de secretario..... | 600\$000 |
| Para compra e concerto de moveis para a dita repartição..... | 1:600\$000 |
| Restituição a Fernandes da Costa & Comp., nos termos da lei n. 1584..... | 2:425\$180 |
| Para impressão do indice alphabetico das leis provinciaes e compra da continuação da mesma obra até 1881 e impressão do relatorio do Dr. inspector da saude publica..... | 6:000\$000 |
| Para confecção e impressão dos <i>Annaes da Assemblêa Provincial</i> , relativos aos annos de 1861 a 1863..... | 13:000\$000 |
| Auxilio a matrizes, igrejas e capellas..... | 46:700\$000 |
| Para reorganização da companhia de bombeiros, inclusive a compra do material necessario..... | 25:000\$000 |

1883—1884

| | |
|--|------------|
| Augmento de consignação para despesas com as mensalidades dos alumnos pobres do Gymnasio Provincial..... | 4:800\$000 |
| Auxilio a D. Joaquina Gonçalves Pereira Lyra, alumna do 2º anno da Escola Normal..... | 600\$000 |
| Gratificação extraordinaria ao escrivão da Receita desta repartição..... | 400\$000 |
| Para as despesas com o Instituto Vaccinico..... | 6:000\$000 |

1884—1885

| | |
|---|-------------|
| Augmento de vencimentos aos empregados da Repartição das Obras Publicas, de conformidade com o art. n. 3 da lei n. 1790..... | 10:760\$000 |
| Creação do logar de guarda do jardim publico..... | 1:000\$000 |
| Para compra de uma casa para cadeia na villa da Floresta e para o empedramento do 1º lanço na estrada da Luz..... | 5:000\$000 |
| Para construcção da ponte de madeira sobre o rio Bitury no Povoado Bello Jardim da comarca do Brejo..... | 1:500\$000 |
| Augmento de vencimento do escrivão da Casa de Detenção e do respectivo enfermeiro..... | 1:085\$000 |
| Idem da subvenção concedida a D. Maria Amelia Cavalcanti..... | 300\$000 |
| Restituição aos filhos de Francisco Antonio de Oliveira do que de mais pagaram de sello com relação ao inventario de D. Genoveva Rosa da Silva..... | 2:882\$407 |
| Creação do logar de medico da colonia Isabel..... | 2:400\$000 |

1885—1886

| | |
|--|-------------|
| Conservação e custeio do Laboratorio Chimico Historico..... | 1:500\$000 |
| Augmento de vencimento ao official secretario das Obras Publicas..... | 480\$000 |
| Continuação da estrada de Araripe a Pau d'Alho..... | 20:000\$000 |
| Idem da ponte sobre o rio Una..... | 20:000\$000 |
| Para construção de uma estrada que vá d'Agua Preta terminar no Povoado Frio, termo d'Agua Preta..... | 10:000\$000 |
| Para construção de um açude no Povoado da Pedra no Buique..... | 4:000\$000 |
| Idem idem no Povoado Mucambo nas Aguas Bellas..... | 4:000\$000 |
| Para os reparos da ponte sobre o rio Inhumas em Palmeira de Garanhuns..... | 500\$000 |
| Concerto do açude de Villa Bella..... | 3:000\$000 |
| Idem idem em Vertentes..... | 2:000\$000 |
| Construção de uma ponte de madeira sobre o riacho Carrapicho em Pedra Tapada..... | 2:000\$000 |
| Para construção de um açude na villa de S. Bento..... | 6:000\$000 |
| Idem idem no riacho da Chata na freguezia de Quipapá..... | 6:000\$000 |
| Para concerto do açude de Bonito..... | 2:000\$000 |
| Para construção de uma ponte na barra do riacho Gravatásinho em Aguas Bellas.... | 1:000\$000 |
| Para conclusão das obras da colonia Isabel..... | 20:000\$000 |
| Para as obras da matriz de Itambé..... | 1:000\$000 |
| Para construção de um açude no lugar Pau Ferro em Aguas Bellas..... | 2:000\$000 |
| Idem de uma parte de um raio do Hospicio de Alienados..... | 15:000\$000 |
| Para continuação de um açude em Santa Cruz..... | 4:000\$000 |
| Para conclusão do açude em Alagôa Secca..... | 2:000\$000 |
| Para concerto e reparos da ponte do Junqueira..... | 2:500\$000 |
| Para construção das estradas de rodagem que, partindo da villa de Barreiros, entronquem com a que vem de Agua Preta a Jacuipé, construindo-se uma parte sobre o rio do mesmo nome..... | 10:000\$000 |
| Para construção de um caes no Varadouro..... | 3:000\$000 |
| Para auxilio das obras da matriz de Bom Jardim..... | 1:000\$000 |
| Para continuação do açude de Canhotinhos..... | 3:000\$000 |
| Para os reparos do açude da Gloria de Goitá..... | 2:000\$000 |
| Para concerto dos caldeirões de Alagoinhas..... | 2:000\$000 |
| Para um açude em Gravatá..... | 10:000\$000 |
| Para ser montada uma officina de calçado na colonia Isabel..... | 4:000\$000 |
| Para as obras do açude de Limoeiro..... | 10:000\$000 |
| Para construção de um pequeno necroterio na freguezia da Graça..... | 400\$000 |
| Para um açude no Povoado Lagedo de S. Bento..... | 6:000\$000 |
| Para as obras da matriz de Quipapá..... | 1:000\$000 |
| Para os concertos da igreja de S. José da Pedra Tapada..... | 1:000\$000 |
| Idem idem do sobrado pertencente ao governo na villa do Bonito, afim de servir de cadeia..... | 1:000\$000 |
| Calçamento do largo do Forte em frente á nova estação da via-ferrea do Recife a S. Francisco..... | 1:500\$000 |
| Augmento de vencimento do ajudante e do escrivão da Casa de Detenção..... | 400\$000 |
| Idem idem do official, do amanuense e do carteiro da secretaria desta repartição.... | 2:880\$000 |

Terceira Secção da Contadoria do Thesouro Provincial de Pernambuco, 19 de Fevereiro de 1887.— O chefe, *Bernardo Carneiro Monteiro da Silva Santos*.

N. 3. — Relação das despesas novas autorizadas por leis especiaes e disposições geraes de leis de orçamento

| NATUREZA DA DESPEZA | EXERCICIOS | LEGISLAÇÃO | | |
|---|-------------|-----------------|---------|-------------|
| | | Numero das leis | Artigos | Paragraphos |
| Concertos e reparos da cadeia e casa da Camara de Ouricury, despendendo-se a quantia que fosse necessaria... | 1877 - 1878 | 1261 | 17 | 1 |
| Empedramento da parte da estrada que segue de Jaboaão a Escada..... | » » | » | » | 7 |
| Continuação da estrada da Alagôa do Carro..... | » » | » | » | 8 |
| Construção de açudes em diversas localidades..... | » » | » | » | 9 |
| idem de uma estrada de rodagem do Cabo a Victoria..... | » » | » | » | 9 |
| Idem de Nossa Senhora do O' a Goyanna..... | » » | » | » | 10 |
| Idem de uma ponte sobre o rio Serigy..... | » » | » | » | 10 |
| Embarreamento da estrada do Norte entre Olinda e Igua-rassú..... | » » | » | » | 11 |
| Pagamento ao regedor interino do Gymnasio não só os vencimentos deste cargo como tambem de professor de inglez..... | » » | » | » | 13 |
| Idem do ordenado que se estiver a dever a Argentina Evora de Alencar Granja, durante o tempo que regera interinamente a cadeira de primeiras letras de Alagôa dos Cavallos da comarca de Ouricury..... | » » | » | » | 13 |
| Obras da cadeia de Aguas Bellas despendendo-se a quantia necessaria..... | » » | » | » | 14 |
| Construção da cadeia do Bonito..... | » » | » | » | 14 |
| Idem da ponte sobre o rio Massangana, Mamucabinha no Rio Formoso..... | » » | » | » | 14 |
| Aterro do cemiterio de Caruarú..... | » » | » | » | 15 |
| Obras da cadeia do Rio Formoso..... | » » | » | » | 15 |
| Reconstrução das pontes sobre o rio Ipojuca no Engenho Limoeiro, na Escada, da de Gravatá sobre o rio Una na estrada da estação d'Agua Preta para a antiga villa deste nome..... | » » | » | » | 15 |
| Pagamento de vencimentos ao Dr. Augusto Carneiro Monteiro da Silva Santos como professor da cadeira de mathematicas do Gymnasio e que deixou de receber enquanto exerceu interinamente o logar de regedor do mesmo estabelecimento..... | » » | » | » | 16 |
| Construção de um passadiço que ligue a ilha do Bom Jardim no Engenho Tibiry em Barreiros..... | » » | » | 25 | 3 |
| Idem ou aquisição de cadeias nos municipios em que forem necessarias..... | » » | » | 27 | 2 |
| Elevação do effectivo da guarda civica e local, e augmento de vencimentos do commandante, major, secretario, ajudante, quartel-mestre e mais officiaes do corpo de policia, e augmento de cavalgadura e forragem do commandante da guarda civica..... | » » | 1263 | 1 | 2, 3 e 4 |
| Aposentadoria do empregado da Santa Casa de Misericordia, Manoel Antonio Viegas..... | » » | 1265 | » | 1 |
| Idem ao professor Manoel Antonio Ferreira Braga..... | » » | 1266 | Unico | |
| Creação de uma cadeira de instrucção primaria para o sexo feminino em Taquaritinga..... | » » | 1268 | » | |
| Autorisação para admissão de diversos menores no Gymnasio como pensionistas da provincia..... | » » | 1282 | 1 | |
| Augmento de gratificação do thesoureiro e de vencimentos do secretario deste thesouro, bem assim elevando a categoria do cartorario á do logar de 1º escriptarario com as respectivas vantagens..... | » » | 1284 | 1 | |
| Melhora de aposentadoria de Manoel de Miranda Castro, ex-official da Secretaria do Governo..... | » » | 1299 | Unico | |

| NATUREZA DA DESPEZA | EXERCICIOS | LEGISLAÇÃO | | |
|--|-------------|------------------------|----------------|--------------------|
| | | <i>Numero das leis</i> | <i>Artigos</i> | <i>Paragraphos</i> |
| Concessão de um empréstimo de tresentos contos de réis em apolices emittidas ao par á Companhia Pernambucana de Navegação a Vapor..... | 1877 - 1878 | 1303 | 1 | |
| Abastecimento de agua potavel á cidade de Goyanna..... | » » | 1306 | Unico | 1 |
| Idem idem á povoação de Afogados e mais circumvisinhanças..... | » » | » | » | 2 |
| Idem idem á cidade da Victoria podendo despende-se até a quantia de 20:000\$000..... | 1879 - 1880 | 1326 | » | |
| Reconstrução do antigo açude da povoação de Queimados em Bom Jardim, denominado açude da Nação, despendendo-se até a quantia de 500\$000..... | » » | 1329 | 1 | |
| Pagamento ao professor Martinho da Silva Costa, da gratificação a que tiver direito pela regencia interina da cadeira nocturna da cidade da Victoria, durante o tempo decorrido de 16 de Julho a 30 de Outubro de 1877..... | » » | 1336 | 1 | |
| Autorisação para o provimento das cadeiras de instrucção primaria que se achavam vagas por força da disposição da ultima parte do art. 34 da lei n. 1261 de 28 de Junho de 1877..... | » » | 1340 | Unico | |
| Construção de uma casa para cadeia na villa de Pedras de Fogo..... | » » | 1345 | 1 | |
| Restituição ao Barão de Bemfica da quantia de 2:245\$ que indevidamente recolheu ao Thesouro Provincial, por ter sido indevidamente collectado nos exercicios de 1870 a 1872 como tendo nesta cidade casa de vender polvora..... | » » | 1348 | Unico | |
| Augmento do effectivo da força policial..... | » » | 1351 | 1 | |
| Idem de vencimentos do cirurgião do corpo de policia..... | » » | » | 2 | |
| Restauração das cadeiras de instrucção primaria para o sexo masculino nas povoações Cachoeira do Roberto e Carahybas..... | » » | 1362 | 1 | |
| Creação de diversas cadeiras de ambos os sexos em diferentes localidades..... | » » | » | 2 | |
| Calçamento das ruas do Barão do Triumpho, Marquez do Herval e largo do Paraizo..... | » » | 1371 | 1 | |
| Desobstrução do canal entre os rios Taquara e Una, na povoação do Altinho, despendendo-se até a quantia de 1:000\$000..... | » » | 1375 | Unico | |
| Continuação da estrada de rodagem atravessando a zona do termo de Ipojuca..... | » » | 1376 | 1 | |
| Aposentadoria, com todos os vencimentos, de Pedro Paulo dos Santos, official da Secretaria da Assembléa Provincial..... | » » | 1381 | Unico | |
| Creação de cadeiras de ambos os sexos em diversas localidades..... | » » | 1384 | » | |
| Augmento de ordenado aos guardas da Casa de Detenção.. | » » | 1385 | » | |
| Pagamento a Thomaz de Carvalho Soares Brandão Sobrinho, arrematante das obras do Lycéo de Artes e Officios, importancia das obras por elle feitas e não pagas, não excedendo a despeza de 22:000\$000..... | » » | 1388 | » | |
| Estrada de rodagem a partir da estação de Ipojuca á villa do mesmo nome, despendendo-se até 10:000\$000..... | » » | 1389 | » | |
| Melhora de aposentadoria do ex-major do corpo de policia, Francisco Antonio de Sá Barreto..... | » » | 1393 | » | |
| Idem idem ao professor de inglez do Gymnasio, Dr. Felipe Nery Collaço..... | » » | 1415 | » | |
| Autorisação á presidencia para mandar admittir no Gymnasio diversos menores como pensionistas da provincia.. | » » | 1420 | | |

| NATUREZA DA DESPEZA | EXERCICIOS | LEGISLAÇÃO | | |
|---|-------------|-------------------------|----------------|--------------------|
| | | <i>Numeros das leis</i> | <i>Artigos</i> | <i>Paragraphos</i> |
| Construcção de uma ponte de madeira na povoação de Correntes, despendendo-se até a quantia de 5:000\$000.. | 1879 - 1880 | 1424 | 1 e 2 | |
| Creação de cadeiras de instrucção primaria em diversas localidades..... | » » | 1426 | 1 | |
| Pagamento ao bacharel Luiz Rodrigues Villares, relativamente á divida da Santa Casa da Misericordia, segundo o accôrdo de 19 de Junho de 1878, feito pela presidencia firmando a importancia de 50:000\$000..... | » » | 1433 | 1 | 2 e 3 |
| Augmento de praças do corpo de policia..... | » » | 1440 | 2 | |
| Construcção de uma casa para servir de cadeia na villa de Bonito..... | » » | 1443 | 1 | |
| Creação de diversas cadeiras de instrucção primaria em diversas localidades..... | » » | 1456 | 1 e 2 | |
| Autorisação á presiedcia a despende até a quantia de 30:000\$ durante tres annos com a acquisição de sementes de cacão, fumo, trigo, chá, café, e bem assim com a acquisição de machinas aperfeicoadas para preparar o café e cacão, trigo e fumo, destinando-se parte da referida quantia para pagamento de um ou mais individuos que ensinassem o melhor meio de preparar o fumo..... | » » | 1459 | 1 | |
| Pagamento da quantia de 1:500\$ a Carlos Muller & Comp., pelo trabalho da impressão das obras de frei Caneca e vigario Barreto..... | » » | 1460 | 1 | |
| Construcção de um açude na villa de Alagóa de Bixo em Cimbres..... | » » | 1465 | Unico | |
| Idem de uma bomba de alvenaria e o competente aterro no lugar da travessa da Harmonia na estrada do Arraial, despendendo-se até a quantia de 1:200\$000..... | » » | 1466 | 1 | |
| Idem de uma ponte sobre o rio Ipojuca, povoação de S. Caetano da Raposa..... | » » | 1471 | Unico | |
| Calçamento da cidade da Escada, da estrada que vai da estação da via ferrea até ao pateo da feira da mesma cidade..... | » » | 1472 | » | |
| Auxilio de 1:000\$ ao Club Popular desta cidade para o monumento que esta associação queria erigir no cemiterio publico desta cidade á memoria do desembargador Nunes Machado..... | » » | 1474 | 1 | |
| Ingresso no Gymnasio a diversos menores como pensionistas desta provincia..... | » » | 1359 bis | 1 | |
| Concertos e reparos mais urgentes das pontes e estradas desta provincia, destinando-se para esta despeza a quantia de 10:000\$000..... | 1880 - 1881 | 1483 | 1 | |
| Autorisação á presidencia a despende até a quantia de 100:000\$ com a compra de aparelhos aperfeicoados para um engenho de fazer assucar na colonia Isabel..... | » » | 1487 | 1 | |
| Autorisação á presidencia a aposentar o bacharel Manoel Siqueira Cavalcanti, officia-lmaior da Secretaria da Presidencia, e a Demetrio de Gusmão Coelho, thesoureiro do Consulado Provincial..... | » » | 1502 | 1 e 2 | |
| Creação de cadeiras nocturnas do sexo maseulino para cada uma das cidades..... | » » | 1505 | 1 | |
| Idem de uma cadeira mixta de instrucção primaria no povoado Tenda, em Nazareth..... | » » | 1506 | 1 | |
| Autorisação á presidencia a mandar admittir no Gymnasio Provincial o menor Bento de Souza Castro como pensionista da provincia..... | » » | 1507 | 1 | |

| NATUREZA DA DESPEZA | EXERCICIOS | LEGISLAÇÃO | | |
|---|-------------|------------------------|----------------|--------------------|
| | | <i>Numero das leis</i> | <i>Artigos</i> | <i>Paragraphos</i> |
| Creação de cadeiras de instrução primaria de ambos os sexos e mixtas..... | 1881 - 1882 | 1517 | 1 | 1, 2 e 3 |
| Autorisação á presidencia a mandar pagar a Chilon Eracito Peixoto e Silva de seus vencimentos nos mezes de Maio e Junho de 1877, Fevereiro de 1878, como professor publico do Exú..... | » » | 1518 | 1 | |
| Idem á presidencia para mandar fazer uma estrada que, partindo da de Itapissuma a Nazareth, passe pelos engenhos Piedade, d'Agua, Mussupe, Mussupinho e outros, em direcção a Pau d'Alho, destinando-se para esta despesa a quantia de 30:000\$000..... | » » | 1519 | 1 e 3 | |
| Idem idem a despender a quantia de 6:000\$ com a construcção ou compra de uma casa para cadeia na villa de Boa Vista..... | » » | 1520 | 1 | |
| Idem idem a conceder a Bento da Conceição Ferreira uma gratificação igual á 3ª parte de seus vencimentos. | » » | 1522 | 1 | |
| Augmento de vencimentos dos professores e secretario do Gymnasio Provincial e bem assim da gratificação ao respectivo medico e o restabelecimento do logar de preparador do museu..... | » » | 1525 | 1, 2 e 3 | |
| Creação de cadeiras de instrução primaria de ambos os sexos e mixtas..... | » » | 1529 | 1, 2, 3 e 4 | |
| Autorisação á presidencia para mandar pagar a Christovão de Barros Gomes Porto, professor da escola nocturna da Passagem da Magdalena, os vencimentos a que tiver direito desde que começou elle a funcionar na referida escola..... | » » | » | 3 | |
| Creação de novas cadeiras em diferentes localidades.... | » » | 1530 | 1 | 1 e 2 |
| Idem de uma 2ª cadeira de francez, outra de lingua nacional e italiana no Gymnasio Provincial..... | » » | 1531 | 1 | |
| Autorisação á presidencia para mandar construir uma estrada de rodagem a partir do povoado de Gamelleira ao Rio Formoso, destinando-se para esta despesa a quantia de 20:000\$000..... | » » | 1534 | 1 e 3 | |
| Idem idem a mandar construir uma ponte de madeira sobre o rio Una, destinando-se para esta despesa a quantia de 20:000\$000..... | » » | 1535 | 1 e 2 | |
| Idem idem a contractar uma companhia lyrica italiana que dê espectaculos no Theatro Santa Isabel, subvencionando-a com a quantia de 20:000\$000..... | » » | 1537 | 1 | |
| Creação de cadeiras de instrução primaria, diurnas e nocturnas, de ambos os sexos e mixtas, em diversas localidades..... | » » | 1541 | 1 | 1, 2, 3 e 4 |
| Isenção do pagamento de annuidades vencidas e por vencer da Companhia Recife Drainage relativa ao Hospicio da Penha e Santa Casa de Misericordia, correndo por conta da provincia as despesas resultantes da mesma isenção..... | » » | 1543 | 1, 2 e 3 | |
| Autorisação á presidencia para contractar a illuminação publica das cidades de Palmares e Nazareth..... | » » | 1545 | 1 | |
| Equiparamento de vencimentos dos professores das aulas praticas da Escola Normal aos dos professores do mesmo curso..... | » » | 1546 | 1 | |
| Continuação da estrada de rodagem de Jaboatão a Nossa Senhora da Luz, despendendo-se 20:000\$000..... | » » | 1548 | 1 e 2 | |
| Idem idem a começar do povoado Preguiça da comarca de Palmares até encontrar a estrada de rodagem do Bonito em terras do engenho Cousseiro..... | » » | 1549 | 1 | |

| NATUREZA DA DESPEZA | EXERCICIOS | LEGISLAÇÃO | | |
|---|-------------|------------------------|----------------|--------------------|
| | | <i>Numero das leis</i> | <i>Artigos</i> | <i>Paraphrphos</i> |
| Construcção de uma ponte no rio Preto..... | 1881 - 1882 | 1549 | 2 | |
| Idem de uma estrada de rodagem a partir da cidade de Goyanna até a povoação de Ponta de Pedra, destinando-se até a quantia de 25:000\$ para todas as obras desta lei..... | » » | » | 3 | |
| Idem de uma casa penitenciaria dentro do municipio desta capital..... | » » | 1550 | 1 | |
| Pagamento de José Francisco de Azevedo Lyra, como indemnização de 5:189\$230, differença que despendeu além do orçamento feito para construcção do açude de S. Caetano da Raposa por excesso de serviço e mão de obra.. | » » | 1553 | 1 | |
| Construcção de uma ponte de madeira sobre o rio Pirangy no povoado de Catende em Palmares, não excedendo a despesa de 15:000\$000..... | » » | 1554 | 1 e 2 | |
| Idem de casas para cadeias em diversas localidades..... | » » | 1555 | 1 | |
| Melhoras das aposentadorias de Francisco de Barros Falcão Cavalcanti de Albuquerque e Francisco Antonio da Silva Cavalcanti..... | » » | 1559 | 1 e 2 | |
| Autorisação para ingresso no Gymnasio Provincial a diversos menores como pensionistas da provincia..... | » » | 1562 | 1 | |
| Pagamento a Manoel Francisco Coelho, professor jubilado da cadeira de latim de S. José desta cidade, proveniente da gratificação de mais de 25 annos de serviço a contar de 1 de Novembro de 1870 a 30 de Junho de 1873..... | » » | 1578 | 1 | |
| Obras da Casa dos Expostos, despendendo-se até a quantia de 30:000\$000..... | » » | 1580 | 1 | |
| Restituição a Manoel Fernandes da Costa & Comp. da quantia de 2:425\$150 que pagaram indevidamente do imposto de polvora..... | » » | 1584 | 1 | |
| Auxilio de 2:000\$ para a impressão do Diccionario dos Pernambucanos Celebres, do qual é autor Francisco Augusto Pereira da Costa..... | » » | 1585 | 1 | |
| Creação de diversas cadeiras de instrucção primaria em differentes localidades..... | » » | 1586 | 1 | |
| Construcção de uma estrada de rodagem a partir de Gammelleira á villa de Barreiros, destinando-se para essa despesa a quantia de 20:000\$000..... | » » | 1590 | 1 e 3 | |
| Pagamento a Medeiros & Comp. da quantia de 1:129\$330 de objectos fornecidos á Secretaria do Governo nos mezes de Setembro a Dezembro de 1880..... | » » | 1600 | 1 | |
| Autorisação de ingresso no Gymnasio Provincial a diversos menores como pensionistas da provincia..... | » » | 1601 | 1 | |
| Idem á presidencia para despendere mais 30:000\$ com o hospital de alienados..... | 1882 - 1883 | 1617 | 1 | |
| Creação de cadeiras diurnas e nocturnas em diversas localidades..... | » » | 1620 | 1 | |
| Autorisação á presidencia para mandar pagar ao vigario Genuino Gomes Pereira a quantia de 2:500\$ como indemnização das despesas por elle feitas com o cemiterio de Serinhaem, de cuja posse se acha a Camara Municipal, que indemnizará a provincia da referida quantia..... | » » | 1621 | 1 e 2 | |
| Idem idem a despendere até a quantia de 15:000\$ para as despesas de que trata a lei n. 1472 do exercicio de 1879 a 1880..... | » » | 1623 | 1 | |
| Idem idem idem a quantia de 8:000\$ com a construcção de um caes em frente á rua principal da povoação de Itapissuma..... | » » | 1624 | 1 | |

| NATUREZA DA DESPEZA | EXERCICIOS | LEGISLAÇÃO | | |
|---|-------------|-----------------|---------|-------------|
| | | Numero das leis | Artigos | Paragraphos |
| Autorisação á presidencia para despendere a quantia de 6:000\$ com a canalisação das aguas do açude denominado Perú, para a povoação de Itapissuma..... | 1882 - 1883 | 1625 | 1 | |
| Idem idem a mandar construir uma ponte sobre o rio Capiberibe que ligue o povoado da Torre á estrada da ponte de Uchoá, não devendo exceder esta despesa a 20:000\$000. | » » | 1626 | 1 | |
| Idem idem a mandar contractar a canalisação de agua potavel dos logares denominados Olho d'Agua para a cidade de Pau d'Alho, despendendo-se até 6:000\$; para o Rio Formoso até 3:000\$, e bem como do riacho Cigano para a villa de Buique, despendendo-se até 15:000\$000. | » » | 1627 | 1 e 2 | |
| Creação de cadeiras de latim e francez nas cidades de Goyanna e Nazareth, tendo cada uma o respectivo professor 1:200\$ de vencimentos..... | » » | 1628 | 1 e 3 | |
| Autorisação ao presidente a melhorar a aposentadoria de José Pedro da Silva como aposentado do logar de inspector do Thesouro Provincial..... | » » | 1634 | 1 | |
| Idem idem idem a aposentadoria do tenente do corpo de policia Carlos José de Siqueira..... | » » | 1635 | 1 e 2 | |
| Creação do Instituto Vaccinico..... | » » | 1637 | 1 | |
| Autorisação ao presidente a construir uma bomba na estrada de Serinhaem no logar denominado Alagadiço de Pindoba entre o engenho Pindobinha e o povoado Vermelho, despendendo-se até a quantia de 6:000\$000. | » » | 1642 | 1 e 2 | |
| Idem idem idem uma ponte sobre pilares na cidade da Escada, no rio Ipojuca, despendendo-se até a quantia de 15:000\$; outra de madeira sobre o rio Una, em Palmares, no logar denominado Porto da Jangada, despendendo-se até a quantia de 20:000\$; outra sobre o rio Ipojuca, no engenho Freixeiras, na Escada, despendendo-se até a quantia de 20:000\$; e mais outra sobre o rio Una entre os engenhos Camorim e Volta..... | » » | 1644 | 1 | 1 a 4 |
| Elevação de entrancia de diversas cadeiras de instrucção primaria..... | » » | 1645 | 1 e 2 | |
| Autorisação á presidencia a aposentar com todos os vencimentos o engenheiro da repartição das obras publicas, Felix Ramos Lieuthier, bem assim a Maximiano Henrique da Silva S. Thiago e Antonio de Barros Falcão, apontador da mesma repartição, com os vencimentos proporcionaes ao tempo de serviço..... | » » | 1650 | 1 e 2 | |
| Idem idem a contractar a illuminação publica da cidade da Victoria..... | » » | 1651 | 1 | |
| Idem idem idem das cidades de Pau d'Alho, Nazareth, Bom Jardim, Cabo, Pesqueira, Bezerras e Bonito..... | » » | 1652 | 1 | |
| Creação de uma companhia de bombeiros para o serviço de extincção de incendios na cidade do Recife, despendendo-se para a compra do material a quantia de 25:000\$000. | » » | 1654 | 1 e 5 | |
| Augmento de vencimentos dos guardas da illuminação publica desta cidade..... | » » | 1658 | 2 | |
| Creação do logar de preparador da cadeira de sciencias naturaes do Gymnasio Provincial com vencimentos de 1:200\$000..... | » » | 1661 | 1 e 3 | |
| Autorisação á presidencia a mandar proceder á desobstrucção do rio Una, despendendo-se até a quantia de 10:000\$000..... | » » | 1662 | 1 e 2 | |
| Concessão da subvenção annual de 200\$ ao academico José Nunes Vianna durante tres annos para continuar seus estudos..... | » » | 1663 | 1 | |

| NATUREZA DA DESPEZA | EXERCICIOS | LEGISLAÇÃO | | |
|---|-------------|-----------------|----------|------------|
| | | Numero das leis | Artigos | Paragaphos |
| Creação de uma cadeira de francez na Escola Normal.. | 1882 - 1883 | 1667 | 1 | |
| Idem idem de latim e francez na cidade de Pesqueira, com o ordenado de 1:600\$000..... | » » | 1669 | Unico | |
| Idem idem idem em Afogados com o ordenado de 1:600\$000. | » » | 1670 | 1 | |
| Construcção de uma estrada de rodagem, partindo da estação de Ribeirão da via-ferrea, seguindo pelo engenho Ilha de Flores, engenho Barro de Jangada, em demanda da Serra do Macaco ou do Araticum, até entroncar na estrada que de Palmares segue para Bonito, despendendo-se até a quantia de 30:000\$000. | » » | 1671 | 1 e 2 | |
| Augmento de vencimentos dos guardas, escrivão e ajudante do administrador da Casa de Detenção..... | » » | 1672 | 1 | |
| Restabelecimento da escola pratica de mathematicas.... | » » | 1673 | 1 | |
| Autorisação ao presidente a contractar a iluminação de Itambé pelo systema gaz globo..... | » » | 1678 | 1 | |
| Canalisação d'agua potavel para a cidade da Victoria, concedendo para esta despeza a quantia de 50:000\$000. | » » | 1680 | 1 e 2 | |
| Autorisação á presidencia para mandar construir uma ponte de madeira sobre o rio Ipojuca, em Serinhaem, podendo despender até a quantia de 10:000\$; outra sobre o rio Ser gy em Nossa Senhora do O' de Goyanna, despendendo-se igual quantia; outra sobre o rio Ipojuca em Gravatá, despendendo-se até 30:000\$; outra sobre o rio Capiberibe nas immediações do engenho Tiuma; outra sobre o rio Tabatinga na estrada que vai do Cabo a Nossa Senhora do O' de Ipojuca, despendendo-se até a quantia de 1:000\$; outra, finalmente, sobre o riacho que atravessa a villa de Gamelleira, podendo-se despender tambem até 1:000\$000..... | » » | 1683 | Unico | |
| Melhora de aposentadoria de Pedro Paulo dos Santos.... | » » | 1686 | » | |
| Autorisação á presidencia a elevar o numero de lampeões da iluminação de Goyanna..... | » » | 1688 | » | |
| Augmento de vencimentos aos empregados do Thesouro Provincial..... | » » | 1693 | 1 a 4 | |
| Idem idem do administrador do theatro Santa Isabel..... | » » | 1696 | Unico | |
| Concessão da gratificação extraordinaria a Joaquim Manoel de Oliveira e Silva, professor publico de Tegipió, por distincção no ensino por mais de 15 annos..... | » » | 1699 | 1 | |
| Augmento de vencimentos ao barbeiro da Casa de Detenção..... | » » | 1700 | Unico | |
| Idem dos empregados da bibliotheca..... | » » | 1701 | 1, 2 e 3 | |
| Idem de praças do Corpo de Policia..... | » » | 1710 | 1 | |
| Idem de vencimentos do 1º e 2º cirurgião do Corpo de Policia..... | » » | » | 2 | |
| Construcção de uma estrada de rodagem que communique a cidade da Escada com a da Victoria, despendendo-se até a quantia de 50:000\$000..... | » » | 1711 | 1 e 2 | |
| Creação de novas cadeiras de instrucção primaria em diversas localidades..... | » » | 1714 | 1 a 4 | |
| Autorisa o ingresso de diversos menores no Gymnasio Provincial como pensionistas da provincia..... | » » | 1721 | 1 | |
| Creação de novas cadeiras de instrucção primaria..... | 1883 - 1884 | 1776 | 1 | |
| Idem de uma cadeira de latim e francez em S. Bento com vencimentos de 1:600\$000..... | » » | 1792 | 1 | |
| Melhora de jubilação do professor de instrucção primaria, Manoel Joaquim Xavier Ribeiro..... | 1884 - 1885 | 1806 | 1 | |
| Augmento de 600\$ ao amanuense da Secretaria do Thesouro Provincial..... | » » | 18'0 | 34 | |

| NATUREZA DA DESPEZA | EXERCICIOS | LEGISLAÇÃO | | |
|---|-------------|-----------------|---------|-------------|
| | | Numero das leis | Artigos | Paragraphos |
| Creação de mais um logar de solicitador da Fazenda Provincial..... | 1884 - 1885 | 1810 | 39 | |
| Empedramento do trecho da estrada de rodagem entre a estação da via ferrea á cidade de Nazareth, destinando-se 10:000\$ para esta despeza..... | » » | 1813 | 1 | |
| Indemnização da quantia de 2:500\$ a Francisco Tavares da Silva Cavalcanti, como arrematante das obras da cadeia de Itambé..... | » » | 1814 | 1 | |
| Construção de uma estrada de rodagem que, partindo da villa de Barreiros e passando pelo valle Cará-Assú, entronque com a que vem de Agua Preta para Jacuipe, construindo-se uma ponte sobre o rio Jacuipe, despendendo-se com estas obras até a quantia de 30:000\$000. | » » | 1816 | 1 e 2 | |
| Idem de um ramal de estrada de rodagem de Agua Preta á estação da via-ferrea do Recife a S. Francisco, na cidade de Palmares, despendendo-se a quantia de 6:000\$000..... | » » | 1817 | 1 e 2 | |
| Idem de uma estrada de rodagem que, partindo de Timbaúba, termine em Macapá, na freguezia de S. Vicente, passando por Pindoba..... | » » | 1818 | Unico | |
| Idem idem idem do Cabo a Serinhaem e outra estrada que, partindo da estação de Ipojuca, vá até a villa do mesmo nome, despendendo-se até a quantia de 20:000\$000..... | » » | 1819 | 1 e 2 | |
| Conclusão da estrada de rodagem de Palmares a Bonito, despendendo-se até a quantia de 30:000\$000..... | » » | 1820 | 1 | |
| Construção de uma estrada de rodagem entre a cidade de Nazareth e a povoação de Vicencia, da mesma comarca, despendendo-se até a quantia de 10:000\$000.... | » » | 1821 | 1 | |
| Idem idem que vá de Agua Preta terminar no povoado Frio, do termo de Agua Preta, despendendo-se até a quantia de 10:000\$000..... | » » | 1822 | 1 | |
| Idem idem que, partindo da cidade de Goyanna, vá terminar na povoação de Nossa Senhora do O', com um ramal para Alagôa Secca, começando de Jangadeira, despendendo-se até a quantia de 10:000\$000..... | » » | 1823 | 1 e 3 | |
| Creação de uma cadeira de instrução primaria para os meninos cegos, percebendo o respectivo professor, emquanto não tiver de 12 alumnos para cima, sómente o ordenado que se dá aos professores contractados, passando a ter vencimentos de professor de 1ª entrancia logo que a frequencia de alumnos attingir a este numero. | » » | 1826 | 1 e 5 | |
| Concessão de uma subvenção de 9:000\$ por kilometro das estradas de ferro que, partindo uma de Palmares, termine na margem esquerda do rio Jacuipe e outra na villa do Bonito, sendo o pagamento dessa subvenção em apolices de juros de 5 %/o..... | 1885 - 1886 | 1853 | 1 e 2 | |
| Para fundação e exploração de quatro engenhos centraes de capacidade para safrejar cada um dous a trinta milhões de kilogrammas de canna, ou oito com capacidade para safrejar cada um doze milhões e quinhentos mil a quinze milhões de kilogrammas de canna, concorrendo a provincia com 200:000\$ no primeiro caso, com 100:000\$ no segundo, em apolices de 7 %/o para cada um desses engenhos..... | » » | 1860 | 16 | 1 |
| Construção de uma ponte sobre o rio Pirapama em terras do engenho S. Manoel ou no local que fór mais conveniente, despendendo-se até a quantia de 10:000\$000. | » » | » | 22 | |

| NATUREZA DA DESPEZA | EXERCICIOS | LEGISLAÇÃO | | |
|--|-------------|-----------------|---------|-------------|
| | | Numero das leis | Artigos | Paragrapfos |
| Construção de um açude no povoado de S. João dos Pombos na Victoria, despendendo-se até a quantia de 2:000\$000. | 1885 - 1886 | 1860 | 23 | |
| Compra do predio de José de Vasconcellos, afim de alli funcionar a Escola Normal, despendendo-se até a quantia de 50:000\$ inclusive a despeza de mudança.... | » » | » | 24 | |
| Subvenção de 10:000\$ á actriz Ismenia dos Santos para encorporar uma companhia dramatica que dê espectaculos no theatro de Santa Isabel..... | » » | » | 27 | |
| Garantia de juros de 6 % para fundação de uma fabrica central que se propoem estabelecer no municipio de Serinhaem os agricultores Manoel Peres Campello Jacome da Gama e o coronel Francisco Manoel de Souza Oliveira e outros..... | » » | » | 28 | |
| Augmento de 800\$ relativos aos vencimentos do professor addido do Gymnasio Provincial..... | » » | » | 47 | |
| Idem de 240\$ relativo á gratificação de merito do professor da aula primaria do Gymnasio Provincial..... | » » | » | 48 | |
| Concessão da gratificação de merito na importancia de 320\$ da professora publica Candida Drummond da Cunha..... | » » | » | 49 | |
| Restabelecimento de duas cadeiras de instrucção primaria. | » » | » | 51 | |

Terceira secção da Contadoria do Thesouro Provincial de Pernambuco, 19 de Fevereiro de 1887.
 — O chefe, *Bernardo Carneiro Monteiro da Silva Santos*.

INFORMAÇÃO N. 8

Amazonas

AMAZONAS

Provincia do Amazonas.— 1ª secção.— Palacio da Presidencia, 1 de Junho de 1887.

Illm. e Exm. Sr.— Sómente agora foi-me permittido dar cumprimento ao que V. Ex. se dignou determinar em aviso circular de 6 de Novembro do anno passado.

Fôra confiado esse trabalho pelo meu antecessor o Exm. Sr. Dr. Chaves, ao Thesouro Provincial, que a 28 de Maio proximo findo forneceu os necessarios dados para poder responder a V. Ex.

Antes de dar a V. Ex. as informações exigidas, peço venia da demora, havida, apezar da boa vontade que nutro sempre de servir com presteza ao Ministerio a que V. Ex. preside com tanto tino e sabedoria, e bem assim das lacunas, que, por ventura, encontre nas referidas informações.

1.º No exercicio de 1876-1877, segundo o systema de contabilidade adoptado na escripturação da fazenda desta provincia, a receita arrecadada foi de 897:232\$007, a despeza paga de 897:232\$007 e o deficit de 130:538\$840.

2.º A divida da provincia, nessa época, era de 130:538\$840, assim discriminada :

| | | |
|--|-------------|--------------|
| Divida passiva fluctuante..... | | 74:938\$840 |
| » » fundada ao juro de 10 % ao anno..... | 51:100\$000 | |
| » » » » » 8 % ao anno..... | 4:500\$000 | 55:600\$000 |
| | | <hr/> |
| | | 130:538\$840 |

A fundada provinha da emissão de apolices da divida provincial, autorizada pela lei n. 349 de 24 de Maio de 1876.

Além dessa existia ainda a de 43:230\$753, proveniente de saldo de exercicios anteriores, o que elevára todo o debito da provincia a 173:769\$596.

3.º Os impostos creados pela assembléa provincial no periodo de 1 de Janeiro de 1878, exercicio de 1878-1879, até 31 de Dezembro de 1885, exercicio de 1885-1886, que ainda figuram no orçamento vigente, e o seu producto annual constam do quadro demonstrativo sob n. 2.

Devo, porém, prevenir a V. Ex. que o Thesouro Provincial, para responder ao 3º item da circular de V. Ex., fez figurar no quadro n. 2, não todos os impostos, isto é, os chamados do interior e os de exportação, creados pela assembléa, durante aquelle tempo, mas sómente os do interior, que de novo foram creados, pretextando já o haverem sido os outros anteriormente ao periodo por V. Ex. determinado.

Em todo caso, para sanar semelhante falta, si falta houver, mais adiante darei o total da arrecadação feita no referido periodo, por onde V. Ex. poderá ajuizar com clareza do verdadeiro movimento financeiro da provincia.

4.º As novas despezas autorizadas importaram em 2.895:538\$964 e a sua importancia annual, verba por verba, consta do quadro incluso sob n. 3.

5.º A receita e a despeza, segundo a lei n. 742 de 11 de Maio deste anno, promulgada para o corrente exercicio, foram orçadas, a primeira em 1.939:080\$000 e a segunda em 1.778:947\$023, resultando para o fim do exercicio corrente o saldo presumivel de 160:132\$977.

Este saldo, porém, não se realizará, attendendo-se que na referida lei, além de outros, acha-se nesta provincia em andamento o serviço de canalização de agua potavel, obra importantissima e cuja despeza é figurada por um \$.

Além disto a provincia vê-se ainda onerada com uma divida fluctuante de 438:716\$856, segundo os documentos existentes no thesouro provincial, sem fallar da de 118:000\$ proveniente do empres-

timo feito à provincia pelo caixa do Monte-pio dos Empregados Provinciaes e Municipaes, em virtude de autorisação contida nos arts. 4º e 5º das disposições geraes da lei n. 697 de 13 de Junho de 1885, vencendo o juro annual de 6 %. A divida total, pois, que pesa sobre o corrente exercicio eleva-se a 556:716\$856.

As providencias tomadas no sentido de equilibrar a receita com a despeza provincial têm sido nullas, porque sempre descurou a Assembléa Provincial, na decretação das despezas, de cingir-se ás mais imprescindiveis e inadiaveis. E' o que tive em vista des le que assumi as redéas da administração desta provincia e o que procuro camprir á risca no uso das autorisações que me são concedidas.

Para amortizar a divida da provincia, lembrou o meu antecessor, no seu relatorio, a emissão de apolices, pela qual eu tambem opinei, ou por um emprestimo interno ou externo com o fim de salvar os creditos da provincia, altamente compromettidos.

A Assembléa Provincial acaba de autorisar-me a tomar por emprestimo das camaras municipaes, ao juro de 6 % ao anno, a quantia que para isso fôr indispensavel.

E' esta uma medida economica para a provincia, e muito preferivel á emissão de apolices, porque esta só seria a prazo fixo e o emprestimo ás camaras irá sendo amortisado á medida que a provincia fôr dispondo de meios para isso, cessando desde logo os respectivos juros.

Posso garantir a V. Ex. que terei todo o escrupulo na execução desta autorisação, e toda a vigilancia de que são capazes a minha actividade e os meus desejos de debellar o *deficit* da provincia e collocar esta no estado financeiro de que é credora por sua riqueza natural.

Devo ainda scientificar a V. Ex. que no periodo decorrido de Janeiro de 1878, exercicio de 1878-1879, a 31 de Dezembro de 1885, exercicio de 1885-1886, arrecadou a provincia 11.117:953\$063, como V. Ex. se dignará ver do quadro tambem junto sob n. 4.

Em cumprimento ao que V. Ex. determinou no final da circular a que respondo, a assembléa desta provincia promulgou e eu sancionei as leis de 11 e 26 de Maio deste anno, a primeira marcando o dia 5 de Setembro de cada anno para terem logar as sessões ordinarias da mesma assembléa, e a segunda equiparando a lei orçamentaria da provincia á geral do Imperio, nos termos do art. 28 da lei n. 3313 de 16 de Outubro do anno passado.

São estas, Exm. Sr., as informações com que julgo satisfazer ao exigido por V. Ex., a quem Deus guarde.

Illm. e Exm. Sr. conselheiro senador Barão de Cotegipe, presidente do Conselho de Ministros.

— O presidente, *Conrado Jacob de Niemeyer.*

N. 1. — Demonstração da receita e despeza do thesouro provincial do Amazonas. Exercicio de 1876-1877

| RECEITA | ARREGADADA | DESPEZA | PAGA | DIVIDA PASSIVA | | DEFICIT |
|---------|--------------|---------|--------------|----------------|---------|--------------|
| | | | | FLUCTUANTE | FUNDADA | |
| | 897:232\$007 | | 897:232\$007 | 74:938\$840 | 55\$600 | 130:538\$840 |

N. 2. — Quadro demonstrativo dos impostos creados pela Assembléa Provincial do Amazonas, nos exercicios abaixo declarados, que ainda figuram nas leis dos orçamentos, com declaração de seu producto por exercicios, até 31 de Dezembro de 1885, do exercicio de 1885-1886

| NATUREZA DOS IMPOSTOS CREADOS | TAXA | EXERCICIOS | | | | | | | | | OBSERVAÇÕES | |
|---|---------|------------|-----------|-----------|-----------|-----------|-----------|-----------|--------------------------|-----------|--|--------------------------|
| | | 1878-1879 | 1879-1880 | 1880-1881 | 1881-1882 | 1882-1883 | 1883-1884 | 1884-1885 | 1885-1886 1º semestre | TOTAL | | |
| Imposto sobre loja commercial que tambem vender obras de folha, calçado e roupa feita no estrangeiro.. | 60,000 | 5 | 5 | 5 | 5 | 540,000 | 1:380,000 | 840,000 | 540,000 | 3:300,000 | Lei n. 582 de 27 de Maio de 1882. Este imposto passou a ser de 20,000, pela Lei n. 697 de 13 de Junho de 1885. | |
| Idem sobre barracas ou casas que venderem fazendas, secos ou molhados, por grosso ou a retalho, que tiverem mercadorias a titulo de deposito no rio Javary e zonas das fronteiras dos rios Madeira, Negro e Branco..... | 400,000 | 5 | 9 | 5 | 5 | 5 | 5 | 5 | 5 | 5 | Lei n. 651 de 11 de Junho de 1884. Nada se arrecadou. | |
| Idem sobre estrada de seringal no rio Javary e zonas das fronteiras dos rios Madeira, Negro e Branco..... | 30,000 | 5 | 5 | 5 | 5 | 5 | 30,000 | 5 | 5 | 30,000 | Lei supra. | |
| Idem sobre carruagem, excepto de uso particular e da Santa Casa de Misericordia..... | 20,000 | 5 | 5 | 5 | 5 | 5 | 5 | 5 | 5 | 5 | Lei supra. Nada se arrecadou. Passou a ser este imposto da 25,000, pela Lei n. 697 de 13 de Junho de 1885. | |
| Idem sobre loja commercial ou particular que tiver mercadorias a titulo de deposito, mesmo fora dos povoados..... | 80,000 | 5 | 5 | 5 | 5 | 5 | 5 | 160,000 | 160,000 | 320,000 | Lei supra. A Lei n. 697 de 13 de Junho de 1885 alterou a 40,000. | |
| Idem sobre lojas de ferragens diversas..... | 60,000 | 5 | 5 | 5 | 5 | 5 | 5 | 5 | 180,000 | 180,000 | Lei n. 697 de 13 de Junho de 1885. Idem, idem, idem. | |
| Idem sobre lancha-rebocador..... | 100,000 | 5 | 5 | 5 | 5 | 5 | 5 | 5 | 100,000 | 100,000 | Lei citada. Nada se arrecadou. | |
| Idem, idem para recreios..... | 20,000 | 5 | 5 | 5 | 5 | 5 | 5 | 5 | 5 | 5 | Idem, idem, idem. | |
| Idem sobre casa commercial ou particular que vender bilhetes de loteria que não seja da provincia..... | 300,000 | 5 | 5 | 5 | 5 | 5 | 5 | 5 | 5 | 5 | Idem, idem, idem. | |
| Idem por pessoa que vender bilhetes nas mesmas circumstancias..... | 400,000 | 5 | 5 | 5 | 5 | 5 | 5 | 5 | 5 | 5 | Idem, idem, idem. | |
| Idem por casa de commissões, consignação ou aviamentos..... | 25,000 | 5 | 5 | 5 | 5 | 5 | 5 | 5 | 5 | 5 | Idem, idem, idem. | |
| Idem sobre officina de photographia.. | 40,000 | 5 | 5 | 5 | 5 | 5 | 5 | 5 | 125,000 | 125,000 | Lei citada. | |
| Idem sobre bailes publicos, cada um.. | 10,000 | 5 | 5 | 5 | 5 | 5 | 5 | 5 | 5 | 5 | Idem. Nada se arrecadou. | |
| Idem sobre casa de armador..... | 15,000 | 5 | 5 | 5 | 5 | 5 | 5 | 5 | 320,000 | 320,000 | Idem. | |
| Idem sobre livraria..... | 25,000 | 5 | 5 | 5 | 5 | 5 | 5 | 5 | 5 | 5 | Idem. | |
| Idem sobre consultorio medico..... | 20,000 | 5 | 5 | 5 | 5 | 5 | 5 | 5 | 5 | 5 | Idem. Nada se arrecadou. | |
| Idem sobre espectaculo em circulo de cavallinhos, cada um..... | 40,000 | 5 | 5 | 5 | 5 | 5 | 5 | 5 | 20,000 | 20,000 | Idem. | |
| Idem sobre cosmorama ou polyorama com entrada paga..... | 30,000 | 5 | 5 | 5 | 5 | 5 | 5 | 5 | 100,000 | 100,000 | Idem. | |
| Idem sobre cocheiras dentro da cidade..... | 50,000 | 5 | 5 | 5 | 5 | 5 | 5 | 5 | 5 | 5 | Idem. Nada se arrecadou. | |
| Idem, idem, idem fóra do perimetro da cidade..... | 40,000 | 5 | 5 | 5 | 5 | 5 | 5 | 5 | 5 | 5 | Idem, idem, idem. | |
| Idem, idem estancia de madeira..... | 30,000 | 5 | 5 | 5 | 5 | 5 | 5 | 5 | 5 | 5 | Idem, idem, idem. | |
| Idem sobre espectaculo publico, em theatro, cada um..... | 40,000 | 5 | 5 | 5 | 5 | 5 | 5 | 5 | 5 | 5 | Idem, idem, idem. | |
| Idem sobre serraria de madeira..... | 25,000 | 5 | 5 | 5 | 5 | 5 | 5 | 5 | 100,000 | 100,000 | Idem, idem, idem. | |
| Idem sobre torração de café e refinação de assucar..... | 40,000 | 5 | 5 | 5 | 5 | 5 | 5 | 5 | 5 | 5 | Lei supra. | |
| | | 5 | 5 | 5 | 5 | 540,000 | 1:440,000 | 1:600,000 | 1:655,000 | 4:605,000 | 4:605,000 | Idem. Nada se arrecadou. |
| | | 5 | 5 | 5 | 5 | 540,000 | 1:440,000 | 1:600,000 | 1:655,000 | 4:605,000 | 4:605,000 | Lei supra. |

N. 3.—Quadro das novas despesas autorizadas pela assembléa provincial do Amazonas durante os exercicios de 1878—1879 a 1885—1886

| VERBAS DOS ORÇAMENTOS | EXERCICIOS | | | | | | | | Total | OBSERVAÇÕES |
|---|-------------|-------------|--------------|--------------|--------------|----------------|--------------|-----------------------|----------------|--|
| | 1878 - 79 | 1879 - 80 | 1880 - 81 | 1881 - 82 | 1882 - 83 | 1883 - 84 | 1884 - 85 | 1º SEMESTRE 1885 - 86 | | |
| Aposentadoria do contador do thesouro provincial Eugenio Teixeira Ponce de Leão..... | 5 | 240,5695 | 2:168,5460 | 2:168,5460 | 2:168,5460 | 2:168,5460 | 2:168,5460 | 1:084,5230 | 12:167,5225 | Lei n. 396 de 26 de Out. de 1878. |
| Gratificação aos tomadores e revisores das contas dos responsaveis da fazenda provincial..... | 5 | 5 | 3:439,5986 | 5:401,5983 | 5 | 5 | 5 | 5 | 8:541,5960 | Lei n. 408 de 7 de Abril de 1879. |
| Muralha sobre o igarapé do atorro..... | 5 | 5 | 5:366,5793 | 5 | 5 | 5 | 5 | 5 | 5:366,5793 | Lei n. 410 de 7 de Abril de 1879. |
| Contracto da illuminação da capital a gaz-globo..... | 5 | 10:666,5906 | 28:171,5000 | 28:826,5160 | 32:093,5984 | 49:587,5966 | 37:911,5316 | 15:229,5864 | 202:486,5396 | Lei n. 411 de 7 de Abril de 1879. |
| Aposentadoria do amanuense da secretaria da assembléa provincial Raymundo H. da Costa..... | 112,5777 | 1:399,5992 | 1:399,5992 | 1:399,5992 | 1:399,5992 | 1:399,5992 | 1:399,5992 | 699,5996 | 9:212,5725 | Lei n. 430 de 21 de Maio de 1879. |
| Auxilio ás obras de S. Sebastião..... | 15:000,5000 | 6:000,5000 | 45:000,5000 | 45:000,5000 | 10:000,5000 | 20:000,5000 | 33:628,5620 | 5 | 99:628,5620 | Lei n. 442 de 28 de Maio de 1879. |
| Concerto da igreja que serve de matriz na freguezia dos Remedios..... | 5 | 5 | 40:000,5000 | 40:000,5000 | 5 | 200,5000 | 5 | 5 | 50:200,5000 | Lei n. 442 de 28 de Maio de 1879. |
| Construção de uma rampa em Villa Bella da Imperatriz..... | 5 | 5 | 4:822,5500 | 99,5400 | 5 | 5 | 5 | 5 | 4:921,5900 | Lei n. 448 de 6 de Fev. de 1880. |
| Estrada da Labrea no rio Purús..... | 5 | 5 | 5 | 42:540,5068 | 9:000,5000 | 20:429,5031 | 5 | 5 | 41:969,5099 | Lei n. 449 de 6 de Fev. de 1880. |
| Aposentadoria do professor de primeiras letras de Telfé, Bernardo Joaquim Baltha..... | 5 | 574,5309 | 574,5309 | 574,5308 | 574,5308 | 574,5308 | 574,5308 | 272,5454 | 3:718,5904 | Acto do governo da provincia de 9 de Fev. de 1880. |
| Construção de duas pontes sobre os Igarapés de Manãos e Bittencourt..... | 5 | 5 | 17:244,5395 | 1:273,5659 | 5 | 5 | 5 | 5 | 18:518,5354 | Lei n. 456 de 19 de Abril de 1880. |
| Edificação de uma igreja para matriz na Labrea..... | 5 | 5 | 40:000,5000 | 8:000,5000 | 5:000,5000 | 5 | 5 | 5 | 23:000,5000 | Lei n. 475 de 21 de Maio de 1880. |
| Idem de uma rampa em Itacotiara..... | 5 | 5 | 5 | 5 | 5 | 12:773,5012 | 5 | 5 | 12:773,5012 | Lei n. 475 de 21 de Maio de 1880. |
| Construção de um mercado de ferro..... | 5 | 5 | 9:038,5720 | 52:000,5000 | 5 | 104:000,5000 | 5 | 5 | 163:038,5720 | Lei n. 494 de 23 de Out. de 1880. |
| Idem das pontes da alfandega e Remedios..... | 5 | 5 | 209:486,5953 | 65:361,5676 | 5 | 5 | 5 | 5 | 274:848,5629 | Lei n. 504 de 13 de Nov. de 1880. |
| Aposentadoria do 1º escripturario do thesouro Felismino Rodrigues Coimbra..... | 5 | 5 | 5 | 5 | 883,5656 | 883,5656 | 883,5656 | 441,5828 | 3:092,5796 | Acto do governo da provincia de 26 de Fev. de 1881. |
| Subvenção á companhia de Manãos, para navegação dos rios Acre e Javary..... | 5 | 5 | 5 | 5 | 5 | 27:000,5000 | 35:820,5000 | 23:880,5000 | 86:700,5000 | Lei n. 510 de 25 de Abril de 1881. |
| Idem á companhia que directamente faz a navegação entre Manãos e New-York..... | 5 | 5 | 5 | 9:900,5000 | 5 | 29:700,5000 | 9:900,5000 | 9:900,5000 | 59:400,5000 | Lei n. 512 de 30 de Abril de 1881. |
| Aposentadoria da professora de S. Vicente D. Triphonia Joaquina de Oliveira Carvalho..... | 5 | 5 | 73,5818 | 465,5432 | 465,5432 | 465,5432 | 465,5432 | 232,5716 | 2:168,5262 | Acto do governo da provincia de 4 de Maio de 1881. |
| Exploração de uma estrada e abertura de picada no rio Branco..... | 5 | 5 | 7:395,5301 | 22:081,5213 | 27:727,5047 | 5 | 5 | 5 | 57:203,5761 | Lei n. 514 de 4 de Maio de 1881. |
| Aposentadoria do official-maior da secretaria da assembléa João Antonio Pará..... | 5 | 5 | 5 | 2:550,5000 | 2:550,5000 | 2:550,5000 | 2:550,5000 | 1:275,5000 | 11:475,5000 | Lei n. 520 de 13 de Maio de 1881. |
| Construção de uma igreja em Parintins..... | 5 | 5 | 5 | 2:000,5000 | 5 | 8:261,5269 | 5 | 5 | 8:261,5269 | Lei n. 529 de 20 de Maio de 1881. |
| Idem em Manacapuru..... | 5 | 5 | 5 | 5 | 5 | 5 | 5 | 5 | 2:000,5000 | Lei n. 530 de 23 de Maio de 1881. |
| Idem de um theatro de alvenaria..... | 5 | 5 | 5 | 5 | 12:400,5000 | 28:723,5424 | 50:793,5665 | 13:273,5810 | 104:890,5959 | Lei n. 546 de 14 de Junho de 1881. |
| Idem de uma casa para a guarda do thesouro..... | 5 | 5 | 5 | 5:046,5753 | 5 | 5 | 5 | 5 | 5:046,5753 | Lei n. 554 de 15 de Junho de 1881. |
| Com o calçamento das principais ruas da capital..... | 5 | 5 | 5 | 15:430,5867 | 5 | 5 | 5 | 5 | 15:430,5867 | Lei n. 554 de 15 de Junho de 1881. |
| Com o nivelamento de ruas não transitaveis por carro de condução..... | 5 | 5 | 5 | 3:421,5514 | 5 | 5 | 5 | 5 | 3:421,5514 | Lei n. 554 de 15 de Junho de 1881. |
| Com a construção de uma ponte de madeira e pedregas de madeira na rua da Gloria..... | 5 | 5 | 5 | 8:037,5591 | 1:779,5267 | 5 | 5 | 5 | 9:816,5858 | Lei supra. |
| Com o começo das obras de um passeio publico na praça Tenreiro Aranha..... | 5 | 5 | 5 | 48:173,5809 | 21:507,5294 | 8:393,5247 | 5 | 5 | 78:074,5350 | Lei supra. |
| Com a construção de duas escadas de alvenaria de pedra no caes da Boa-Vista na praça da Imperatriz..... | 5 | 5 | 5 | 1:788,5600 | 5 | 5 | 5 | 5 | 1:788,5600 | Lei supra. |
| Com a construção das obras do Lyceu Provincial..... | 5 | 5 | 9:308,5289 | 16:918,5114 | 45:308,5072 | 28:048,5270 | 84:734,5993 | 59:558,5389 | 243:876,5127 | Lei supra. |
| Com o desvio do leito do igarapé do atorro no trecho correspondente á ponte dos Remedios..... | 5 | 5 | 5 | 976,5991 | 5 | 5 | 5 | 5 | 976,5991 | Lei supra. |
| Calçamento e nivelamento da praça da Imperatriz e mais ruas e praças na capital..... | 5 | 5 | 5 | 5 | 20:703,5417 | 5 | 5 | 5 | 20:703,5417 | Lei n. 582 de 27 de Maio de 1882. |
| Para aquisição de uma casa de escola e repartições provinciais na cidade de Parintins..... | 5 | 5 | 5 | 5 | 14:211,5250 | 5 | 5 | 5 | 14:211,5250 | Lei supra. |
| Para abertura de um campo e destacamento do mesmo na Villa de Moura..... | 5 | 5 | 5 | 5 | 4:000,5000 | 2:000,5000 | 5 | 5 | 6:000,5000 | Lei supra. |
| Para exploração de rios..... | 5 | 5 | 5 | 5 | 8:715,5631 | 5 | 5 | 5 | 8:715,5631 | Lei supra. |
| Prostação de um internato de meninas nesta capital..... | 5 | 5 | 5 | 5 | 7:897,5665 | 7:880,5483 | 6:488,5706 | 5 | 22:266,5834 | Lei supra. |
| Auxilio ao fundo de emancipação de escravos..... | 5 | 5 | 5 | 5 | 15:000,5000 | 116:951,5000 | 550,5000 | 5 | 132:501,5000 | Lei supra. |
| Para aquisição de um campo nas proximidades da capital..... | 5 | 5 | 5 | 5 | 48:813,5703 | 25:204,5824 | 7:396,5774 | 5 | 51:412,5298 | Lei n. 582 de 27 de Maio de 1882. |
| Obras de canalisação de agua potavel á capital..... | 5 | 5 | 5 | 5 | 3:964,5750 | 317:776,5754 | 48:198,5142 | 46,5750 | 369:986,5396 | Lei n. 615 de 11 de Junho de 1883. |
| Abastecimento de carnes verdes..... | 5 | 5 | 5 | 5 | 5 | 40:165,5993 | 2:507,5311 | 5 | 42:673,5904 | Lei n. 616 de 11 de Junho de 1883. |
| Construção de um monumento commemorativo da lei que elevou a comarca do Alto Amazonas á categoria de provincia..... | 5 | 5 | 5 | 5 | 5 | 1:690,5518 | 5 | 5 | 1:690,5518 | Lei n. 617 de 12 de Junho de 1883. |
| Para a construção de duas rampas nos caes dos Barés e continuação do atorro do mesmo em frente ao mercado de ferro e para começo das obras de um caes e respectivo atorro em frente á praça Tenreiro Aranha até unir a rampa da Imperatriz..... | 5 | 5 | 5 | 5 | 5 | 157:359,5294 | 21:550,5900 | 5 | 178:910,5194 | Lei n. 620 de 14 de Junho de 1883. |
| Para a construção de uma escada no caes da Boa-Vista em frente a rua José Clarindo..... | 5 | 5 | 5 | 5 | 5 | 5:239,5953 | 5 | 5 | 5:239,5953 | Lei supra. |
| Para levantamento da planta e nivelamento geral da capital..... | 5 | 5 | 5 | 5 | 5 | 31:273,5982 | 5 | 5 | 31:273,5982 | Lei supra. |
| Desapropriação por utilidade provincial..... | 5 | 5 | 5 | 5 | 5 | 45:157,5954 | 5 | 5 | 45:157,5954 | Lei supra. |
| Com a aquisição de dois altares de marmore para a igreja de S. Sebastião..... | 5 | 5 | 5 | 5 | 5 | 9:000,5000 | 5 | 5 | 9:000,5000 | Lei supra. |
| Para pagamento dos livros fornecidos á Instrução Publica por D. Antonio de Macedo Costa..... | 5 | 5 | 5 | 5 | 5 | 2:000,5000 | 5 | 5 | 2:000,5000 | Lei supra. |
| Emprestimo por 5 annos com os juros da lei a José Carneiro dos Santos, para o fim de melhorar seu estabelecimento typographico..... | 5 | 5 | 5 | 5 | 5 | 40:000,5000 | 5 | 5 | 40:000,5000 | Lei supra. |
| Idem nas mesmas condições a Francisco Rodrigues de Souza Flores, para o fim de de envolver a lavoura nas terras que possui na colonia Maracá..... | 5 | 5 | 5 | 5 | 5 | 6:000,5000 | 5 | 5 | 6:000,5000 | Lei supra. |
| Auxilio ao Dr. Frederico José de Santa Anna Nery, para a publicação de artigos de propaganda na Europa em favor da immigração para o Amazonas..... | 5 | 5 | 5 | 5 | 5 | 5 | 8:000,5000 | 5 | 8:000,5000 | Lei supra. |
| Com a aquisição ou construção de casas para escolas nas villas de Coary, Cudajás, e outras localidades..... | 5 | 5 | 5 | 5 | 5 | 26:000,5000 | 5 | 5 | 26:000,5000 | Lei supra. |
| Para obras novas ou augmento do edificio em que funciona o Instituto Amazonense de Educandos Artífices..... | 5 | 5 | 5 | 5 | 5 | 86:663,5783 | 5 | 5 | 86:663,5783 | Lei supra. |
| Idem idem do hospital de caridade..... | 5 | 5 | 5 | 5 | 5 | 22:495,5000 | 5 | 5 | 22:495,5000 | Lei supra. |
| Auxilio á construção do cemiterio da Barreirinha..... | 5 | 5 | 5 | 5 | 5 | 2:000,5000 | 5 | 5 | 2:000,5000 | Lei supra. |
| Idem ás obras novas do novo cemiterio da Santa Casa de Misericordia de Manãos..... | 5 | 5 | 5 | 5 | 5 | 17:505,5000 | 5 | 5 | 17:505,5000 | Lei supra. |
| Começo da construção de uma penitenciaria nesta capital..... | 5 | 5 | 5 | 5 | 5 | 530,5000 | 5 | 5 | 530,5000 | Lei supra. |
| Para a compra do proprio nacional existente em Telfé, para servir de cadeia..... | 5 | 5 | 5 | 5 | 5 | 2:550,5000 | 5 | 5 | 2:550,5000 | Lei supra. |
| Auxilio á publicação de um almanack historico, estatistico, administrativo e mercantil do Amazonas..... | 5 | 5 | 5 | 5 | 5 | 5:000,5000 | 5 | 5 | 5:000,5000 | Lei supra. |
| Idem a Gentil Rodrigues de Souza, para a publicação da compilação das leis da provincia..... | 5 | 5 | 5 | 5 | 5 | 3:000,5000 | 5 | 5 | 3:000,5000 | Lei supra. |
| Indemnisação que for devida a João Sebastião da Silva Lisboa, pela desapropriação do terreno á praça Vinte Otto de Setembro, onde se está construindo o Lyceu Provincial..... | 5 | 5 | 5 | 5 | 5 | 1:996,5498 | 5 | 5 | 1:996,5498 | Lei supra. |
| Para a construção de uma escada no caes da Boa-Vista, em frente a rua José Clarindo..... | 5 | 5 | 5 | 5 | 5 | 5:239,5953 | 5 | 5 | 5:239,5953 | Lei supra. |
| Construção ou aquisição de um edificio para o museu botânico..... | 5 | 5 | 5 | 5 | 5 | 5 | 35:614,5184 | 5 | 35:614,5184 | Lei n. 629 de 18 de Junho de 1883. |
| Aposentadoria do secretario do thesouro provincial, Francisco Leopoldo de Mattos..... | 5 | 5 | 5 | 5 | 1:335,5000 | 1:860,5000 | 930,5000 | 5 | 4:125,5000 | Acto do governo da provincia de 13 de Outubro de 1883. |
| Idem do director geral da instrução publica Agostinho Rodrigues de Souza..... | 5 | 5 | 5 | 5 | 5 | 5 | 2:400,5000 | 1:200,5000 | 3:600,5000 | Acto do governo de 16 de Fevereiro de 1884. |
| Aposentadoria do 1º escripturario do thesouro provincial José Anacleto Zuany..... | 5 | 5 | 5 | 5 | 5 | 1:386,5177 | 1:620,5048 | 810,5024 | 3:813,5349 | Acto do governo da provincia de 10 de Março de 1884. |
| Subvenção a Julio Cesar Ribeiro de Souza, para auxilio das despesas com a experiencia definitiva do seu systema de navegação aerea..... | 5 | 5 | 5 | 5 | 5 | 16:000,5000 | 5 | 5 | 16:000,5000 | Lei n. 634 de 2 de Maio de 1884. |
| Auxilio á emigração europea para esta provincia..... | 5 | 5 | 5 | 5 | 5 | 5 | 7:030,5900 | 5 | 7:030,5900 | Lei n. 632 de 30 de Maio de 1884. |
| Creação de um asylo orphanologico..... | 5 | 5 | 5 | 5 | 5 | 5 | 2:45,5810 | 5 | 2:45,5810 | Lei n. 643 de 3 de Junho de 1884. |
| Compra de um carro funebre..... | 5 | 5 | 5 | 5 | 5 | 5 | 5:000,5000 | 5 | 5:000,5000 | Lei n. 651 de 11 de Junho de 1884. |
| Compra de 200 exemplares da obra intitulada Pays des Amazonas, publicada pelo Dr. Sant'Anna Nery..... | 5 | 5 | 5 | 5 | 5 | 5 | 5:000,5000 | 5 | 5:000,5000 | Lei n. 651 de 11 de Junho de 1884. |
| Para os festejos do dia 5 de Setembro nesta capital, promovidos pela sociedade de Janeiro..... | 5 | 5 | 5 | 5 | 5 | 5:000,5000 | 5 | 5 | 5:000,5000 | Lei supra. |
| Para uma exposição de productos naturaes e industriaes..... | 5 | 5 | 5 | 5 | 5 | 600,5000 | 5 | 5 | 600,5000 | Lei supra. |
| Aposentadoria do capitão reformado do corpo policial, João Manoel Dias..... | 5 | 5 | 5 | 5 | 5 | 5 | 2:399,5997 | 1:199,5998 | 3:599,5995 | Acto do governo de 11 de Julho de 1884. |
| Idem do inspector do thesouro provincial Joaquim José Paes da Silva Sarmento..... | 5 | 5 | 5 | 5 | 5 | 5 | 3:661,5440 | 1:830,5720 | 5:492,5160 | Acto do governo da provincia de 27 de Março de 1885. |
| Subvenção ao lyceu de artes e officios — 24 de Maio..... | 5 | 5 | 5 | 5 | 5 | 5 | 10:000,5000 | 5 | 10:000,5000 | Lei n. 703 de 15 de Junho de 1885. |
| Aposentadoria do contador do thesouro provincial Luiz Anselmo Baptista..... | 5 | 5 | 5 | 5 | 5 | 5 | 2:110,5309 | 1:266,5438 | 3:376,5447 | Acto do governo de 26 de Setembro de 1885. |
| | 112,5777 | 27:881,5002 | 324:620,5016 | 368:836,5390 | 267:198,5928 | 1.320:682,5230 | 451:686,5994 | 134:652,5427 | 2.895:538,5964 | |

N. 4.—Quadro demonstrativo dos impostos arrecadados pela provincia do Amazonas durante os exercicios abaixo declarados

| TITULO DOS IMPOSTOS | EXERCICIOS | | | | | | | | Total |
|------------------------------------|--------------|----------------|--------------|----------------|----------------|----------------|----------------|----------------|-----------------|
| | 1879-79 | 1879-80 | 1880-81 | 1881-82 | 1882-83 | 1883-84 | 1884-85 | 1885-86 | |
| Exportação..... | 559:908\$196 | 765:534\$221 | 746:262\$311 | 963:425\$879 | 1.479:861\$681 | 1.728:079\$804 | 1.091:125\$350 | 1.492:062\$614 | 8.516:260\$056 |
| Interior..... | 70:087\$387 | 75:000\$000 | 60:399\$230 | 63:989\$023 | 49:577\$224 | 64:983\$196 | 58:910\$569 | 59:947\$444 | 502:834\$073 |
| Extraordinaria..... | 37:290\$972 | 175:296\$078 | 44:483\$425 | 41:752\$864 | 353:491\$582 | 730:034\$953 | 399:478\$153 | 237:688\$093 | 2.019:516\$124 |
| Renda com applicação especial..... | § | § | § | § | § | 23:660\$046 | 8:364\$743 | 47:258\$021 | 79:282\$810 |
| | 667:286\$555 | 1.015:830\$299 | 851:144\$966 | 1.059:167\$766 | 1.582:930\$487 | 2.546:758\$301 | 1.557:878\$815 | 1.836:936\$174 | 11.117:953\$063 |

Terceira Secção de Contabilidade do Thesouro Provincial do Amazonas, 28 de Maio de 1887.— O Chefe, José Joaquim Pinto de França.

INFORMAÇÃO N. 9

Ceará

CEARÁ

Provincia do Ceará.— 3ª secção.— N. 1397.— Palacio da Presidencia em 20 de Abril de 1887.

Illm. e Exm. Sr.— Em cumprimento da ordem de V. Ex., transmittida em aviso circular de 6 de Novembro ultimo, tenho a honra de enviar por cópia a V. Ex. o officio que me dirigiu o inspector do Thesouro Provincial acompanhado dos esclarecimentos exigidos no referido aviso.

Aos embaraços originados do defeituosissimo systema de escripturação adoptado naquella repartição, que procuro corrigir, foi devida a demora que houve na remessa que ora faço.

Com o fim de completar, quanto me seja possivel, os mencionados esclarecimentos, devo accrescentar algumas considerações, que não me parecem de mais, em assumpto como o de que se trata.

Desorganizadas as finanças da provincia pelos effeitos da ultima secca, e não sendo possivel reconstitui-las nos annos subsequentes por causa da exiguidade das rendas, consequencia da irregularidade das estações e grande diminuição de braços que haviam emigrado, tornou-se imprescindivel recorrer ao credito, para que não paralyassem serviços indispensaveis.

D'ahi o augmento progressivo da divida.

Esta situação difficil e angustiosa ameaçava perpetuar-se, obrigando o Thesouro a viver do mais precario de todos os expedientes, qual o de ir emitindo novas apolices para pagamento da divida fluctuante inclusive a amortização e juros da divida fundada. Os possuidores de apolices provinciales, em desespero de causa, chegaram a offerecel-as com abatimento de 30 e 40 % sem encontrarem compradores.

A divida activa, de cerca de 800:000\$000, quasi toda de origem contemporanea da secca ou anterior, era já incobrável em sua maior parte, na época a que me refiro, e por isso e pela difficuldade de sua liquidação no Thesouro, era impossivel haurir nella quaesquer recursos que viessem auxiliar a deficiencia das rendas ordinarias.

Alguns de meus antecessores empenharam grandes e louvaveis esforços, no sentido de melhorarem o estado financeiro e levantarem o credito abalado da provincia; mas, subsistindo ainda, si bem que já attenuadas, as causas do mal, o resultado foi o que deveria ser, pouco effizaz ou quasi nullo.

No ultimo anno, porém, sendo mais regulares as estações e em consequencia menos escassos os productos das duas principaes industrias — lavoura e criação, accrescendo ter sido a provincia dotada com uma lei orçamentaria melhor inspirada, tornou-se possivel imprimir nova marcha nas operações do Thesouro.

Ao assumir a administração em 21 de Setembro ultimo, foi meu primeiro cuidado desembaraçar aquella repartição da divida fluctuante, que ainda restava e que montava nessa época em cerca de 86:000\$000.

Procurando cingir-me ao programma do governo imperial e imitando os esforços de alguns dos meus antecessores, tenho diligenciado quanto possivel fazer economias, sem desorganização dos

serviços occorrentes, mas evitando quaesquer augmentos de despeza embora autorisados em lei, tudo com o fim de remir o Thesouro dos encargos mais onerosos.

E' assim que, em 3 de Janeiro ultimo, quasi extincta a divida fluctuante, mandei resgatar apolices da antiga emissão, na importancia de 54:002\$000, dos juros de 8 e 6%; em 21 de Fevereiro, mandei igualmente resgatar as apolices de 6 % da nova emissão, na importancia de 60:000\$000, e finalmente em 4 do corrente mez, mandei resgatar mediante sorteio a quantia de 42:400\$000, das apolices da ultima emissão, a juros de 6 %.

Terminada a operação deste ultimo resgate, ficará toda a divida da provincia reduzida a 150:000\$000 e o Thesouro habilitado com recursos sufficientes para ir occorrendo ás despezas ordinarias, como verifiquei pelo balanço a que se procedeu em minha presença, nos cofres daquella repartição, em 15 do corrente mez, em cuja data existia o saldo em dinheiro da quantia de 167:000\$000.

Releva acrescentar que si, como parece, a colheita de algodão e café fôr abundante, e a Assembléa Provincial, illuminada pela penosa lição do passado, não decretar despezas extraordinarias, poder-se-ha proseguir no resgate de apolices, até que, em tempo breve, esteja de todo extincta a divida fundada.

Pela lei provincial n. 247 de 10 de Novembro de 1842, foi decretado que o anno financeiro nesta provincia coincida com o anno civil, estando esta medida em execução desde 1843.

E' o que me cumpre informar a V. Ex. a quem Deus guarde.— Ilm. e Exm. Sr. Conselheiro Barão de Cotegipe, Presidente do Conselho de Ministros.— O Presidente, *Enés de Araujo Torreão*.

Thesouro Provincial do Ceará em 19 de Abril de 1887.— N. 179.— Ilm. e Exm. Sr.— Em satisfação ao que me foi ordenado por V. Ex. em officio de 25 de Novembro do anno proximo findo, tenho a honra de passar ás mãos de V. Ex. os quadros demonstrativos do estado financeiro e economico da provincia nos exercicios de 1876 - 1877 até o de 1886 - 1887, de accôrdo com o aviso-circular do Exm. Sr. Presidente do Conselho de Ministros de 6 do mez citado. A importancia do trabalho, e mais que tudo a difficuldade de apanhar os dados certos, motivou a demora de sua remessa, que, não obstante a diligencia e boa vontade, só agora pôde ter logar. Para mais facil comprehensão dos quadros juntos, passo a fazer algumas considerações de accôrdo com os quesitos da mesma circular. A receita desta provincia em 1877 foi de 1.148:978\$496, inclusive o saldo de 247:497\$025 do exercicio anterior, e a despeza de 830:313\$432, passando para o anno de 1878 o saldo de 318:665\$064, ambos convenientemente demonstrados no verso do quadro n. 1. Sua divida fundada, como do quadro n. 2, era, nessa época, da quantia de 120:000\$000, resto do emprestimo contrahido com o Banco do Brazil em 19 de Fevereiro de 1874, a juros de 8 %, e a fluctuante, como do quadro n. 3, montava á somma de 107:888\$258. O quadro n. 4 demonstra os impostos creados pela Assembléa Provincial nos exercicios de 1878 - 1886, o producto annual dos mesmos e a data da lei da sua criação e extincção. O mesmo quadro ainda demonstra as despezas decretadas e realizadas nos alludidos exercicios com declaração das alterações, que soffreram. O quadro n. 5 contém discriminadamente a receita orçada e a despeza decretada para 1886, demonstrando o saldo presumivel de 3:737\$347. A divida fundada no fim do ultimo exercicio na importancia de 289:590\$000 está representada no referido quadro n. 2, com explicação dos juros e especies das apolices nelle contidas, e a fluctuante, na importancia de 19:048\$000 constante de documentos já processados, está contemplada no indicado quadro n. 3, conforme as rubricas de despezas a que ella se refere. Para conseguir o equilibrio das finanças da provincia, foi necessario reduzir o mais possivel as suas despezas, supprimindo mesmo aquellas que, por sua natureza, podiam ser adiadas: — para épocas mais favoraveis. A rigorosa economia e o augmento progressivo das suas rendas, devido ao melhoramento da provincia, têm concorrido poderosamente para o estado lisongeiro de suas finanças, e é justo esperar que em breve seja solvido completamente seu debito, si fôr observada a pratica adoptada. Convem notar que, no corrente exercicio, resgataram-se todas as apolices da antiga emissão no valor de 37:676\$891, e as da nova emissão mandou-se resgatar 102:400\$000, ficando actualmente a divida fundada da provincia reduzida a 150:000\$000. Digne-se V. Ex. de desculpar qualquer erro ou falta, que encontrar neste trabalho, attendendo á difficuldade com que tive de lutar.

Deus Guarde a V. Ex.— Ilm. e Exm. Sr. Dr. Enés de Araujo Torreão, muito digno Presidente da Provincia.— O inspector, *Francisco Cordeiro da Rocha Campello*.

N. 1.—Quadro da receita e despesa provincial do Ceará do exercicio de 1877

RECEITA

| | ORÇADA | ARRECADADA | MAIOR RECEITA | MENOR RECEITA |
|---------------------------------|--------------|----------------|------------------|------------------|
| Ordinaria..... | | 798:861\$467 | | |
| Extraordinaria..... | | 5:596\$012 | | |
| Especial..... | 870:000\$000 | 6:387\$692 | | 58:028\$549 |
| <hr/> | | | | |
| Depositos..... | | 810:845\$171 | | |
| Auxilio do governo geral..... | | 1:006\$280 | | |
| | | 35:061\$777 | | |
| Operações de credito..... | | 54:568\$243 | | |
| <hr/> | | | | |
| Saldo do exercicio de 1876..... | | 901:481\$471 | | |
| | | 247:497\$025 | | |
| | | 1.148:978\$496 | | |

DESPEZA

| | FIXADA | PAGA | MAIOR DESPEZA | MENOR DESPEZA |
|---|--------------|----------------|------------------|------------------|
| Representação provincial..... | 36:950\$000 | 33:987\$228 | | 2:962\$772 |
| Secretaria do governo..... | 42:400\$000 | 37:192\$971 | | 5:207\$029 |
| Instrucção publica..... | 202:846\$666 | 184:446\$732 | | 18:399\$934 |
| Bibliotheca e archivo publico.. | 2:580\$000 | 734\$645 | | 1:845\$354 |
| Museu provincial..... | 660\$000 | 220\$954 | | 439\$046 |
| Culto publico..... | 23:400\$000 | 8:823\$234 | | 14:576\$766 |
| Thesouraria provincial..... | 97:493\$333 | 99:592\$861 | 2:099\$528 | |
| Pessoal inactivo..... | 38:124\$242 | 37:211\$328 | | 912\$914 |
| Força policial..... | 164:584\$300 | 154:000\$600 | | 10:583\$700 |
| Iluminação publica..... | 50:000\$000 | 53:476\$877 | 3:476\$877 | |
| Presos e ca. l. e. a. s..... | 62:420\$000 | 79:401\$455 | 16:981\$455 | |
| Obras publicas..... | 45:800\$000 | 14:898\$818 | | 30:901\$182 |
| Subvenções..... | 16:000\$000 | 3:500\$000 | | 12:500\$000 |
| Divida provincial..... | 34:200\$000 | 99:128\$083 | 64:928\$083 | |
| Diversas despesas eventuaes... | 10:300\$000 | 12:687\$186 | 2:387\$186 | |
| <hr/> | | | | |
| | | 819:302\$973 | 89:873\$129 | 98:328\$697 |
| <hr/> | | | | |
| Depositos..... | | 661\$072 | | |
| Despesas realizadas mas não es- cripturadas em exercicios an- teriores..... | | 848\$692 | | |
| Operações de credito..... | | 9:500\$695 | | |
| <hr/> | | | | |
| Saldo que passa para 1878..... | | 830:313\$432 | | |
| | | 318:665\$064 | | |
| | | 1.148:978\$496 | | |

2ª Secção do Thesouro Provincial do Ceará, 11 de Abril de 1877.— O chefe, *Raymundo Torcapió Ferreira.*

Demonstração do saldo do exercício de 1876, que passou para o de 1877

| | |
|--|--------------|
| Em dinheiro na caixa geral..... | 26:581\$311 |
| Idem na de depositos..... | 120\$000 |
| Importancias que ficaram em poder das collectorias para occorrer ás despesas do exercicio de 1877..... | 7:351\$924 |
| Dita em poder da Thesouraria de Fazenda..... | 579\$533 |
| Dita idem na provincial de Alagoás..... | 53\$300 |
| Piauhy..... | 9\$945 |
| Rio Grande..... | 24\$600 |
| Dita em poder de diversos empregados..... | 162\$000 |
| Na estrada de ferro de Baturité..... | 77:000\$000 |
| Diversos exactores..... | 135:614\$412 |
| | <hr/> |
| | 247:497\$025 |

Demonstração do saldo do exercício de 1877 que passou para o de 1878

| | |
|---|--------------|
| Dinheiro na caixa geral..... | 14:892\$802 |
| Idem na caixa especial..... | 4:307\$892 |
| Importancias que ficaram nas collectorias para occorrer ás despesas do exercicio de 1878..... | 41:688\$037 |
| Dita na Thesouraria de Fazenda..... | 1:468\$775 |
| Thesouro Provincial de Alagoás..... | 53\$300 |
| Piauhy..... | 9\$945 |
| Rio Grande..... | 24\$600 |
| Dita em poder de empregados..... | 162\$000 |
| Dita por que é responsavel a estrada de ferro de Baturité, por quem pagou a provincia como fiadora..... | 118:346\$451 |
| Dita em poder de thesoureiros e exactores proveniente de alcances..... | 137:711\$262 |
| | <hr/> |
| | 318:665\$064 |

N. 2. - Quadro demonstrativo da divida fundada, da provincia do Ceará, nas épocas abaixo mencionadas, com declaração da procedencia da mesma

| DATA | | | PROCEDENCIA | TAXA DO JURO | IMPORTANCIA | | | | |
|------------------------|-----------------------|--------------|---|------------------------|-----------------------|--------------|-------------|--|--|
| Dia | Mez | Anno | | | | | | | |
| 31 | Dezembro.. | 1877 | Resto do emprestimo contrahido com o Banco do Brazil em 19 de Fevereiro de 1874..... | 8 % | 120:000\$000 | | | | |
| | | | <table border="1"> <thead> <tr> <th>Quantidade de apolices</th> <th>Valor de cada apolice</th> <th>Taxa do juro</th> <th>IMPORTANCIA</th> </tr> </thead> </table> | Quantidade de apolices | Valor de cada apolice | Taxa do juro | IMPORTANCIA | | |
| Quantidade de apolices | Valor de cada apolice | Taxa do juro | IMPORTANCIA | | | | | | |
| 31 | » | 1886 | Resto de apolices emittidas em annos anteriores..... | | | | | | |
| 31 | » | » | Idem idem..... | 6 % | 16:460\$000 | | | | |
| 31 | » | » | Idem idem..... | 8 % | 20:730\$000 | | | | |
| 31 | » | » | Apolices emittidas no corrente anno..... | 6 % | 196:000\$000 | | | | |
| 31 | » | » | Idem idem..... | 6 % | 56:400\$000 | | | | |
| | | | 1.867 | | 289:590\$000 | | | | |

4ª Secção do Thesouro Provincial do Ceará, 14 de Abril de 1887. - O chefe, *Theophilo Rufino Bezerra de Menezes Filho*.

N. 3. - Quadro da divida fluctuante da provincia, representada pelos titulos abaixo, conforme os documentos existentes nesta repartição, nos annos mencionados

| | 1877 | 1886 |
|--|--------------|-------------|
| Instrução publica..... | 4:236\$769 | |
| Culto publico..... | 2:650\$000 | 4:294\$350 |
| Thesouro provincial..... | | 361\$080 |
| Secção de arrecadação..... | | 682\$220 |
| Pessoal inactivo..... | 18\$164 | |
| Força policial..... | 8:468\$096 | 121\$490 |
| Presos e cadeias..... | 2:778\$792 | 145\$321 |
| Iluminação publica..... | 12:909\$521 | |
| Subvenções..... | 31:100\$000 | |
| Obras publicas..... | | 418\$470 |
| Amortização de apolices da antiga emissão vencida e não paga em 1881 a 1884..... | | 16:812\$000 |
| Juros de apolices..... | | 7:466\$147 |
| Despezas diversas e eventuaes..... | 1:901\$410 | 15\$480 |
| Passagens..... | 38:825\$500 | 1:345\$632 |
| Exercicios findos..... | | 4:198\$692 |
| | <hr/> | <hr/> |
| | 107:888\$258 | 35:860\$882 |

2ª Secção do Thesouro Provincial do Ceará, 18 de Abril de 1887. - O 2º escripturario, *João Pordeus da Costa Lima*.

N. 4.— Quadro demonstrativo dos novos impostos creados e despezas decretadas pela Assembléa Provincial nos exercicios de 1878 a 1886

| NATUREZA DOS IMPOSTOS | RECEITA | | | | | | | | | | OBSERVAÇÕES |
|---|-------------------|-------------------|-------------------|-------------------|-------------------|-------------------|-------------------|-------------------|-------------------|--|---|
| | EXERCICIO DE 1878 | EXERCICIO DE 1879 | EXERCICIO DE 1880 | EXERCICIO DE 1881 | EXERCICIO DE 1882 | EXERCICIO DE 1883 | EXERCICIO DE 1884 | EXERCICIO DE 1885 | EXERCICIO DE 1886 | | |
| Imposto de 2½ sobre casas em que se venderem fogos artificiaes..... | | | | | | | | | | | Creado pelo § 9º do art. 2º da lei n. 1769 de 11 de Setembro de 1877. Nada produziu em 1878 e de 1879 em diante foi contemplado nos orçamentos sob o titulo de industrias e profissões, e por isso não pôde ser discriminado e contemplado neste quadro. |
| Idem de 2½ sobre advogados, engenheiros e medicos..... | 160,000 | | | | | | | | | | Idem pelo § 12 do art. 2º da lei n. 1769 idem. Nos exercicios de 1879 em diante foi arrecadado de baixo do titulo de industrias e profissões, idem, idem. |
| Idem de 10½ sobre barcaça, por cada viagem que fizer para fóra da provincia..... | 610,000 | | | | | | | | | | Idem pelo § 19 idem, idem. Não foi reproduzido nos exercicios de 1879 em diante. |
| Idem de 4 0/0 sobre contracto de penhoras, hypothecas, locação, aforamento ou arrendamento..... | 3:326,414 | | | | | | | | | | Idem pelo § 24 idem, idem. Não foi mais incluído nos orçamentos de 1879 em diante. |
| Idem de 9 e 3 0/0 sobre mercadorias, fazendas e generos não comprehendidos em outros paragraphos..... | | 95:999,086 | 69:647,314 | 111:226,297 | 76:074,065 | | | | | | Idem pelo § 31 do art. 4º da lei n. 1816 de 23 de Janeiro de 1879. Excluído dos orçamentos de 1883 em diante. |
| Idem pessoal..... | | | | | 1:390,494 | | | | | | Idem pelo § 16 do art. 2º da lei n. 1961 de 14 de Setembro de 1881, o supprimido pelo art. 19 da lei n. 2033 de 18 de Dezembro de 1882. |
| Idem de 100 réis por cada metro de terreno por onde passa a iluminação publica..... | | | | | | 878,750 | 1:240,860 | | | | Idem pelo § 9º do art. 2º da lei n. 2033 de 18 de Dezembro de 1882, não foi reproduzido nos orçamentos de 1885 em diante. |
| Idem de 5 0/0 sobre os vencimentos de empregados activos e inactivos..... | | | | | | 40:290,040 | 8:540,000 | 6:174,000 | 6:000,000 | | Idem pelo § 13 da lei n. 2035 de 18 de Dezembro de 1882. Reduzido a 3 0/0 pelo § 40 do art. 1º da lei n. 2083 de 2 de Setembro de 1884. |
| Idem de 10½ sobre causa civil ou commercial de valor excedente a 500,000..... | | | | | | | | 1:400,000 | 1:740,000 | | Idem pelo § 11 do art. 1º da lei n. 2083 de 2 de Setembro de 1884. |
| Idem de 1 0/0 sobre monte partivel excedente a 1:000 nos inventarios..... | | | | | | | | 1:600,000 | 3:000,000 | | Idem pelo § 12 idem, idem. |
| Idem de 5½ sobre cada registro alugado aos consumidores pela « Ceará Gaz Company »..... | | | | | | | | 2:231,250 | 2:173,500 | | Idem pelo n. 28 do § 13 do art. 1º da lei n. 2083 de 2 de Setembro de 1884. |
| Idem de 2½ por cada registro de marca de gados..... | | | | | | | | | 43:282,000 | | Idem pela lei n. 2110 de 5 de Dezembro de 1885. |
| Idem de 40 0/0 sobre premio de loterias da provincia, não inferiores a 1:000,000..... | | | | | | | | | 56:200,000 | | Idem pela lei n. 2111 de 12 de Dezembro de 1885, § 23 do art. 1º. |
| | 4:096,414 | 95:999,086 | 69:647,314 | 111:226,297 | 77:464,556 | 41:468,790 | 9:780,860 | 11:405,250 | 114:395,500 | | |

| NATUREZA DAS DESPEZAS | DESPEZA | | | | | | | | | OBSERVAÇÕES |
|--|-------------------|-------------------|-------------------|-------------------|-------------------|-------------------|-------------------|-------------------|-------------------|---|
| | EXERCICIO DE 1878 | EXERCICIO DE 1879 | EXERCICIO DE 1880 | EXERCICIO DE 1881 | EXERCICIO DE 1882 | EXERCICIO DE 1883 | EXERCICIO DE 1884 | EXERCICIO DE 1885 | EXERCICIO DE 1886 | |
| Juros de apolices..... | 1:197,000 | 3:061,532 | 5:271,895 | 4:800,000 | 7:607,288 | 1:600,000 | 1:352,897 | 2:400,078 | 17:567,807 | Creado pelo § 48 do art. 1º da lei n. 1769 de 11 de Setembro de 1877. |
| Vencimento de dous guardas vigias da secção de arrecadação..... | | 1:680,000 | 1:680,000 | 1:680,000 | 1:680,000 | | 3:360,000 | 3:360,000 | 3:360,000 | Idem pelo art. 25 da lei n. 1886 de 26 de Janeiro de 1879. Supprimido pela lei n. 2033 de 18 de Dezembro de 1882. Restabelecido pelo art. 8º da lei n. 2066 de 15 de Dezembro de 1883, e instruções da presidência do 27 de Dezembro do mesmo anno. |
| Augmento de vencimento a dous praticantes do Thesouro..... | | 800,000 | 800,000 | | | | 400,000 | 400,000 | 400,000 | Idem pelo § 22 do art. 2º da lei n. 1886 de 26 de Janeiro de 1879. Reduzido pela lei n. 1914 de 11 de Setembro de 1881 e restabelecido pelo art. 28 da de n. 2066 de 15 de Dezembro de 1883, quanto a um dos logares. |
| Um archivista da Secretaria do Governo..... | | | 1:900,000 | 1:900,000 | | | | 2:000,000 | 2:000,000 | Idem pelo § 5º do art. 18 da lei n. 1876 de 11 de Novembro de 1879. Supprimido pelo regulamento approved pela lei n. 948 de 26 de Agosto de 1881 e restaurado pelo art. 46 da lei n. 2083 de 2 de Setembro de 1884. |
| Guarda civica..... | | | 33:194,000 | 33:502,538 | 34:115,000 | 28:300,992 | 24:165,979 | 23:407,092 | 23:953,700 | Idem pelo § 35 do art. 1º da lei n. 1932 de 15 de Outubro de 1880. |
| Captura de criminosos..... | | | 840,000 | | | | | | | Idem pelo § 38 do art. 2º da lei n. 1876 de 11 de Novembro de 1879. |
| Colonia orphanologica..... | | | 18:563,322 | 30:000,000 | 23:573,850 | 5:000,000 | | | | Idem pelo § 8º do art. 18 da lei n. 1876 de 11 de Novembro de 1879 e de 1881 em diante não foi subvencionada pela provincia. |
| Reforma do Thesouro Provincial..... | | | | 12:320,000 | 12:320,000 | 12:320,000 | 12:320,000 | 12:320,000 | 12:320,000 | Idem pela lei n. 1914 de 11 de Setembro de 1880. |
| Um medico para o corpo de policia..... | | | | 1:500,000 | 1:500,000 | 1:200,000 | | | | Idem pelo § 9º do art. 16 da lei n. 1932 de 15 de Outubro de 1880, supprimido pelo art. 7º da lei n. 2091 de 7 de Dezembro de 1883. |
| Escola Normal, um professor de methodologia e pedagogia..... | | | | | 2:400,000 | 2:400,000 | 2:400,000 | 2:400,000 | 2:400,000 | Idem pelo § 3º do art. 19 da lei n. 1961 de 14 de Setembro de 1881. |
| Acquisição de material de ensino para a Escola Normal..... | | | | | 1:035,848 | | | | | Idem, idem, idem. |
| Construção de um edificio para a Escola Normal..... | | | | | 18:260,308 | | | | | Idem, idem, idem. O resto da importancia gasta com a construção do edificio correu pela verba geral — Obras publicas. |
| Augmento dos vencimentos do escrivão do caixa e do porteiro cartorario do Thesouro Provincial..... | | | | | | 600,000 | 600,000 | 600,000 | 600,000 | Idem pelos arts. 32 e 33 da lei n. 2033 de 18 de Outubro de 1882. |
| Acquisição de um quadro representando o acto da libertação da capital..... | | | | | | | 3:416,666 | | | Idem pelo § 12, art. 17 da lei n. 2066 de 15 de Dezembro de 1883. |
| Augmento de vencimento do amanuense do Thesouro Provincial..... | | | | | | | 300,000 | 300,000 | 300,000 | Idem pelo § 1º, art. 28 da lei n. 2066 de 15 de Dezembro de 1883. |
| Um guarda de deposito de materias inflammaveis..... | | | | | | | | | 1:000,000 | Idem pelo § 2º, art. 5º da lei n. 2114 de 12 de Dezembro de 1883. |
| Um logar de guarda vigia na Collectoria do Camocim..... | | | | | | | | | | Idem pelo art. 24 idem, idem. Este logar ainda não foi preenchido. |
| | 1:197,000 | 5:541,532 | 62:249,217 | 85:702,538 | 102:492,294 | 51:420,992 | 48:315,542 | 47:187,470 | 63:904,507 | |

Terceira Secção do Thesouro Provincial do Ceará, 19 de Abril de 1887.— O escripturario, *Francisco José Teixeira Porto*.

N. 5. — Quadro demonstrativo da receita orçada e da despesa decretada para o exercicio de 1886 e do saldo que se presume resultar

RECEITA

Renda ordinaria

| | | | |
|----|--|--------------|--------------|
| §§ | | | |
| 1 | Generos exportados..... | 200:000\$000 | |
| 2 | Ditos importados..... | 181:000\$000 | |
| 3 | Decima sobre predios urbanos..... | 62:000\$000 | |
| 4 | Imposto de 1\$ por metro de terreno não edificado nas ruas e travessas que tiverem empedramento completo até ao ponto em que deve começar a calçada ou passeio na capital. | 3:000\$000 | |
| 5 | Dito de 500 réis por dito de frentes não revestidas, na capital, na forma acima especificada..... | 1:500\$000 | |
| 6 | Dito de 3\$ sobre rez abatida para o consumo publico.... | 105:000\$000 | |
| 7 | Dito de 1 % sobre compra e venda ou acto equivalente sobre bens de raiz e no excesso de valor nas permutas..... | 15:000\$000 | |
| 8 | Taxa de heranças e legados e 5 % adicionais..... | 20:000\$000 | |
| 9 | Dizimo de gados grossos..... | 68:000\$000 | |
| 10 | Dito de miunças..... | 64:000\$000 | |
| 11 | Dito de pescado..... | 16:000\$000 | |
| 12 | Imposto de 3 % sobre os vencimentos dos empregados provinciaes, activos e inactivos, inclusive o subsidio dos membros da Assembléa Provincial, exceptuando-se os dos officiaes e praças de policia, sargento e guardas civicos.. | 6:000\$000 | |
| 13 | Dito de 10\$000 sobre cada causa civil ou commercial de 500\$ a 1:000\$ e o duplo na de valor excedente à importancia acima mencionada, pagos antes de subirem os autos à conclusão do juiz para a sentença definitiva..... | 2:000\$000 | |
| 14 | Dito de 1 % sobre monte partivel excedente a 1:000\$ nos inventarios..... | 3:000\$000 | |
| 15 | Dito sobre industria e profissão..... | 66:000\$000 | |
| 16 | Emolumentos..... | 44:000\$000 | |
| 17 | Rendas dos proprios provinciaes..... | 1:200\$000 | |
| 18 | Divida activa..... | 22:000\$000 | |
| | | <hr/> | 879:700\$000 |

Renda extraordinaria

| | | | |
|----|--|-------------|--------------|
| 19 | Indemnizações..... | 1:000\$000 | |
| 20 | Alcances de thesoureiro e collectores..... | 5:000\$000 | |
| 21 | Juros de 1 % ao mez sobre os mesmos alcances..... | 200\$000 | |
| 22 | Premio de 1 % das letras não pagas no vencimento..... | 100\$000 | |
| 23 | Commissão de 10 % sobre premios de loteria da provincia não inferiores a 1:000\$000..... | 43:000\$000 | |
| 24 | Multas por infracção de leis, regulamentos e contractos.... | 6:000\$000 | |
| 25 | Venda dos generos e proprios provinciaes..... | 1:000\$000 | |
| 26 | Receita eventual..... | 1:000\$000 | |
| 27 | Sello das patentes da guarda nacional..... | 6:500\$000 | |
| 28 | Auxilio do Estado..... | 35:000\$000 | 98:800\$000 |
| | | <hr/> | 978:500\$000 |

DESPEZA

Representação provincial

| | | | |
|---|---|-------------|-------------|
| 1 | Subsidio aos membros da Assembléa Provincial..... | 19:840\$000 | |
| 2 | Ajuda de custo aos mesmos..... | 6:572\$000 | 26:412\$000 |

Secretaria da Assembléa Provincial

| | | | |
|---|--|------------|-------------|
| 3 | Vencimentos dos empregados..... | 7:066\$000 | |
| 4 | Expediente, moveis, etc..... | 800\$000 | |
| 5 | Apanhamento tachygraphico dos debates da assembléa.... | 3:500\$000 | |
| 6 | Publicação dos mesmos, impressão de projectos e pareceres. | 3:500\$000 | |
| 7 | Impressão e brochura dos annaes..... | 1:500\$000 | 16:366\$000 |

Secretaria do Governo

| | | | |
|----|---|-------------|-------------|
| 8 | Vencimento dos empregados..... | 28:400\$000 | |
| 9 | Expediente, moveis, etc..... | 3:400\$000 | |
| 10 | Impressão de relatorios e appensos..... | 1:500\$000 | |
| 11 | Publicação dos actos do governo..... | 1:500\$000 | 34:800\$000 |

Instrucção publica

| | | | |
|----|---|-------------|--------------|
| 12 | Vencimentos dos empregados..... | 6:860\$000 | |
| 13 | Expediente, moveis, etc..... | 1:100\$000 | |
| 14 | Vencimento dos lentes do Lyceu..... | 12:600\$000 | |
| 15 | Dito dos professores de latim..... | 4:800\$000 | |
| 16 | Dito dos da Escola Normal..... | 9:000\$000 | |
| 17 | Dito dos das escolas primarias..... | 7:000\$000 | |
| 18 | Aluguel de casas para as aulas de latim e primarias.... | 15:000\$000 | |
| 19 | Utensilios e agua para as mesmas..... | 4:500\$000 | |
| 20 | Expediente e moveis para a Escola Normal..... | 1:180\$000 | 172:040\$000 |

Culto publico

| | | | |
|----|-------------------------------|------------|-------------|
| 21 | Congrua dos coadjuutores..... | 3:600\$000 | |
| 22 | Guizamento ás matrizes..... | 7:200\$000 | 10:800\$000 |

Thesuro Provincial

| | | | |
|----|--------------------------------|-------------|-------------|
| 23 | Vencimento dos empregados..... | 42:500\$000 | |
| 24 | Expediente, moveis, etc..... | 5:000\$000 | 47:500\$000 |

Secção de arrecadação

| | | | |
|----|--|-------------|-------------|
| 25 | Vencimento dos empregados e diaria da capatazia..... | 19:887\$500 | |
| 26 | Porcentagem ao cobrador..... | 2:000\$000 | |
| 27 | Expediente, moveis, etc..... | 2:132\$500 | 24:020\$000 |

Collectorias

| | | | |
|----|---|-------------|-------------|
| 28 | Porcentagem dos collectores, escrivães, agentes e guardas-vigias da agencia de officinas..... | 66:000\$000 | |
| 29 | Gratificação aos guardas-vigias das collectorias..... | 3:600\$000 | |
| 30 | Livros e talões..... | 1:500\$000 | 71:100\$000 |

Pessoal inactivo

31 Ordenado aos aposentados, jubilados e reformados..... 65:847\$087

Força policial

| | | | |
|----|--|-------------|--------------|
| 32 | Vencimento dos officiaes..... | 20:160\$000 | |
| 33 | Dito das praças de pret..... | 65:848\$000 | |
| 34 | Fardamento para as mesmas..... | 12:000\$000 | |
| 35 | Gratificação de commando de destacamento..... | 500\$000 | |
| 36 | Ajuda de custo..... | 1:000\$000 | |
| 37 | Livros para escripturação do corpo, utensilios para os quartéis e corpos de guarda..... | 100\$000 | |
| 38 | Concerto e armamento, correame, equipamento, instrumentos de musica e compra destes..... | 500\$000 | |
| 39 | Transporte de praças..... | 3:000\$000 | |
| 40 | Aluguel de casas para quartéis de destacamento e da guarda civica..... | 1:750\$000 | |
| 41 | Agua para os quartéis do corpo e da guarda civica, luz para os mesmos e para os do interior e corpo de guarda..... | 2:200\$000 | |
| 42 | Curativo de praças no interior..... | 300\$000 | |
| 43 | Enterramento das mesmas..... | 100\$000 | |
| 44 | Soldo aos intendentes da guarda civica..... | 2:400\$000 | |
| 45 | Vencimento dos sargentos e dos guardas..... | 20:500\$000 | |
| 46 | Fardamento para os mesmos..... | 2:100\$000 | 132:458\$000 |

Cadêa publica

| | | | |
|----|--|-------------|-------------|
| 47 | Vencimento dos empregados..... | 5:020\$000 | |
| 48 | Expediente, utensilios, etc..... | 450\$000 | |
| 49 | Vestuario, sustento e dieta para os presos pobres..... | 41:800\$000 | |
| 50 | Transporte de presos na provincia..... | 300\$000 | |
| 51 | Aluguel de casas para cadêa no interior..... | 1:900\$000 | 49:470\$000 |

Iluminação publica

| | | | |
|----|--------------------------------------|-------------|-------------|
| 52 | Custeio da iluminação publica..... | 76:200\$000 | |
| 53 | Gratificação ao fiscal da mesma..... | 600\$000 | 76:800\$000 |

Subvenções

| | | | |
|----|---|-------------|-------------|
| 54 | A' Santa Casa de Misericordia..... | 10:000\$000 | |
| 55 | Ao collegio das educandas..... | 3:000\$000 | |
| 56 | A's casas de caridade do interior ; sendo 500\$ para a do Crato, 300\$ para uma de Milagres, uma de Sant'Anna e Barbalha, 200\$ para cada uma de Sobral e Missão Velha..... | 1:800\$000 | 14:800\$000 |

Obras publicas

| | | | |
|----|--|-------------|-------------|
| 57 | Vencimento do engenheiro e conductor..... | 3:600\$000 | |
| 58 | Expediente e ajuda de custo..... | 500\$000 | |
| 59 | Construcção e reparos de obras publicas provinciaes..... | 17:000\$000 | 21:100\$000 |

Divida provincial

| | | | |
|----|--|--------------|--------------|
| 60 | Pagamento a credores de exercicios findos..... | 159:500\$000 | |
| 61 | Juros de emprestimos..... | 32:000\$000 | 191:500\$000 |

Despezas diversas

| | | | |
|----|--|-------------|--|
| 62 | Custas de execuções da fazenda provincial..... | 2:200\$000 | |
| 63 | Salvas no dia da abertura da Assemblêa Provincial..... | 48\$900 | |
| 64 | Restituição de impostos de exercicios anteriores..... | 15:500\$000 | |
| 65 | Eventuaes..... | 2:000\$000 | |

| | | | |
|--|-----------------------|--|-------------|
| | Saldo presumivel..... | | 19:748\$900 |
| | | | 3:737\$347 |

978:500\$000

Quarta Secção do Thesouro Provincial do Ceará, 19 de Abril de 1887. — O chefe,
Theophilo Rufino Bezerra de Menezes Filho.

INFORMAÇÃO N. 10

Paraná

PARANÁ

Provincia do Paraná.—Palacio da Presidencia.—1ª Secção, em 31 de Março de 1887

Illm. e Exm. Sr.— Dando cumprimento ao que por V. Ex. me foi recommendado em aviso circular de 6 de Novembro do anno findo, tenho a honra de passar ás mãos de V. Ex. as inclusas tabellas e exposição ácerca do estado financeiro desta provincia, confeccionadas pelo Thesouro Provincial.

Para completar as informações prestadas por essa repartição, peço permissão a V. Ex. para juntar um exemplar imprasso da ligeira exposição dos negocios da provincia, apresentada por mim á sua Assembléa Legislativa em 17 de Fevereiro ultimo, tratando principalmente da situação financial da mesma provincia.

Cumpre-me, finalmente, scientificar a V. Ex. que, em virtude da lei n. 693 de 15 de Novembro de 1882, o anno financeiro nesta provincia coincide com o anno civil desde 1883.

Deus guarde a V. Ex.—Illm. e Exm. Sr. Conselheiro Barão de Cotegipe, Presidente do Conselho de Ministros.— *Joaquim de Almeida Faria Sobrinho.*

EXPOSIÇÃO DO INSPECTOR DO THESOURO PROVINCIAL DO PARANÁ, CONCERNENTE AOS TRABALHOS A QUE SE REFERE A CIRCULAR DO EXM. SR. BARÃO DE COTEGIPE, PRESIDENTE DO CONSELHO DE MINISTROS, E DESPACHO DE S. EX. O SR. DR. PRESIDENTE DA PROVINCIA

Illm. e Exm. Sr.—A fim de dar inteiro cumprimento ao despacho de V. Ex., datado de 17 de Novembro do anno proximo passado, incumbi o contador deste Thesouro, major Joaquim Antonio Gonçalves de Menezes, de organizar os trabalhos a que se referem os quesitos da circular do Exm. Presidente do Conselho de Ministros, de 6 daquelle mez, a qual tenho a honra de devolver a V. Ex.

Em 31 de Dezembro ultimo já o referido contador havia realizado a maior parte daquelles trabalhos, porém como a prosecução destes coincidissem com os que por força do regulamento de 27 de Março de 1885 foram posteriormente executados pelo Thesouro e remettidos a V. Ex. para serem presentes á Assembléa Legislativa Provincial, cuja abertura teve logar em 17 de Fevereiro proximo passado, essa ponderosa circumstancia motivou aguardar sua conclusão para depois organizar, como organizou, os demais trabalhos.

Me parecendo, portanto, justificada a delonga na promptificação e remessa dos mesmos, comecei informando a V. Ex. que, antes da promulgação da lei n. 693 de 15 de Novembro de 1882, eram os exercicios considerados taes de 1º de Julho de cada anno a 30 de Junho do subsequente.

Essa lei, que alterou, portanto, o regimen financeiro, estabeleceu o exercicio desde Janeiro a 31 de Dezembro e a de n. 714 de 4 de Dezembro de 1882 mandou accommodar o serviço ao systema da de n. 693 citada e proceder á liquidação final do indicado exercicio com as operações do 1º semestre.

Proseguindo, tratarei de cada um dos quesitos que constituem o objecto da mencionada circular.

PRIMEIRO QUESITO

RECEITA E DESPEZA DO EXERCICIO DE 1876-1877

Receita

A propria da provincia, com origem nos impostos decretados pela lei n. 466 de 17 de Abril de 1876, fôra, no exercicio indicado e segundo o annexo sob n. 1, de..... 408:586\$434
 Addicionando-se a essa importancia a do saldô transportado do exercicio anterior, de 25:739\$259
 elevou-se ella, como se vê do annexo sob n. 1, a..... 434:325\$693

Accrescentada a esse total a importancia que proveiu de operações de credito, como sejam :

| | | |
|---|--------------|--------------|
| Emissão de 70 apolices do valor cada uma de 500\$000..... | 35:000\$000 | |
| Emprestimo contrahido com diversos capitalistas..... | 13:000\$000 | |
| Emissão de titulos por anticipação de receita do exercicio..... | 151:341\$584 | |
| Supprimentos recebidos do exercicio de 1877-1878 de..... | 50:452\$324 | |
| que representam a somma de..... | | 249:793\$908 |
| concluir-se-á que a receita por sua totalidade attingiu a..... | | 684:119\$601 |

Despeza

A peculiar no mencionado exercicio foi, conforme o annexo sob n. 2, de..... 493:387\$014

Addicionando-se a essa somma a que proveiu de :

| | | |
|--|--------------|--|
| Supprimentos feitos ao exercicio de 1875 - 1876, de..... | 165:994\$261 | |
| reconhecer-se-á que a despeza fôra por seu total representada na importancia de.... | 659:381\$275 | |
| Demonstrado como ficou ter sido a receita peculiar ou propria do exercicio de que nos occupamos da importancia de..... | 434:325\$693 | |
| e a despeza de caracter identico de..... | 493:387\$014 | |
| é certo que houve um excesso desta sobre aquella e constituiu um <i>deficit</i> de..... | 59:061\$321 | |
| accrescentando-se ainda a essa importancia a que ficou por pagar do exercicio, de.... | 15:471\$882 | |
| elevou-se, portanto, o <i>deficit</i> a..... | 74:533\$203 | |

SEGUNDO QUESITO

DIVIDA PASSIVA NO EXERCICIO DE 1876-1877

Em 30 de Junho de 1877 (exercicio de 1876-1877, essa divida era, segundo o annexo sob n. 3, de..... 595:478\$533

A saber :

Fundada

| | | |
|---|--------------|--------------|
| Em apolices do Banco do Brazil, ao juro de 8 %/o..... | 211:743\$010 | |
| Em apolices provinciaes ao juro de 6 %/o..... | 35:000\$000 | 246:743\$010 |

Fluctuante

| | | |
|--|--------------|--------------|
| Em titulos emittidos pelo Thesouro, ao juro de 6 %/o..... | 294:235\$523 | |
| Em letras aceitas pelo Thesouro em virtude de emprestimos..... | 54:500\$000 | 348:735\$523 |
| | | 595:478\$533 |

TERCEIRO QUESITO

NOVOS IMPOSTOS CREADOS

O annexo sob n. 4 demonstra quaes os impostos creados no periodo que decorreu de 1 de Janeiro de 1878 a 31 de Dezembro de 1885, representados no orçamento relativo ao anno financeiro de 1886.

QUARTO QUESITO

NOVAS DESPEZAS AUTORIZADAS

O annexo sob n. 5 demonstra especificadamente as novas despesas autorizadas no citado periodo e que figuram no orçamento daquelle mesmo anno.

QUINTO QUESITO

ESTADO ACTUAL DA PROVINCIA

Em virtude do acto do antecessor de V. Ex., de 18 de Dezembro de 1885, regeu-se o exercicio de 1886 pela lei n. 776 de 4 de Outubro de 1884, que orçou a receita e fixou a despesa para o anno financeiro de 1885, restringindo-se essa mesma lei a computar em massa a receita pela totalidade abaixo demonstrada ; deixando, portanto, de dotar com suas importancias cada um dos impostos decretados.

| | |
|---|---------------------|
| O annexo sob n. 6 demonstra que a receita orçada pelo Thesouro fóra de..... | 707:851\$620 |
| e a orçada pela mencionada lei de..... | <u>827:840\$000</u> |
| O annexo sob n. 7 demonstra que a despesa fóra fixada em importancia igual á da receita orçada pela lei n. 776 citada de..... | <u>827:840\$000</u> |

Do resumo infra se conhece a totalidade do arrecadado e despendido com escripturação neste Thesouro até 31 de Dezembro proximo findo; porquanto, devendo a liquidação do exercicio de 1886 realizar-se no fim do respectivo semestre additional que termina em 30 de Junho do corrente anno, é nessa occasião que se poderá conhecer ao certo a totalidade de todas as operações.

RESUMO

Receita

A arrecadada no mencionado periodo constou :

Ordinaria

| | |
|---------------------|--------------|
| Dos §§ 1º a 28..... | 429:744\$518 |
|---------------------|--------------|

Extraordinaria

| | | |
|-------------------------------------|-----------------|--------------------|
| Dos §§ 31, 33 e 34..... | 314:979\$425 | |
| Donativos á Instrucção publica..... | <u>146\$044</u> | 315:125\$469 |
| Renda não classificada..... | | <u>13:486\$882</u> |

Movimento de fundos

| | | |
|---|--------------------|--------------------|
| Saldo do caixa de depositos do exercicio de 1885..... | 31:564\$148 | |
| Idem do de moeda do mesmo exercicio..... | <u>36:255\$909</u> | <u>67:820\$057</u> |

Operações de credito

| | | |
|---|--------------|--------------|
| Emissão de bilhetes..... | 40:027\$000 | |
| Supprimento da caixa de depositos do exercicio de 1886..... | 127:009\$053 | 167:036\$053 |
| | <hr/> | <hr/> |
| Total da receita..... | | 993:212\$979 |
| Exclua-se do total da receita o que não é renda propria do exercicio e sim resultado de operações de credito na importancia acima demonstrada de..... | | 167:036\$053 |
| | | <hr/> |
| Ficaram, portanto, as rendas commum e extraordinaria reduzidas a..... | | 826:176\$926 |
| | | <hr/> |

Despeza

A escripturada no mesmo periodo foi:

Commum

| | | |
|--|--------------|--------------|
| Dos §§ 1º a 14 | 674:740\$030 | |
| Iluminação publica..... | 10:981\$875 | |
| Imposto predial entregue às camaras..... | 146\$656 | |
| | <hr/> | 685:868\$561 |

Supprimentos

| | | |
|-----------------------------|--------------|--------------|
| Ao exercicio de 1885 | 65:597\$611 | |
| Da caixa de depositos | 182:076\$536 | |
| | <hr/> | 247:674\$147 |

Extraordinaria

Movimento de fundos

| | | |
|---|-------------|--------------|
| Saldo da caixa de depositos que passa para 1887..... | 22:667\$543 | |
| Idem da caixa de moeda que passa para o semestre adicional..... | 37:002\$728 | 59:670\$271 |
| | | <hr/> |
| Total da despeza..... | | 993:212\$979 |
| Comparada a despeza commum, de..... | | 685:868\$561 |
| com a receita ordinaria, de..... | | 429:744\$518 |
| | | <hr/> |
| reconhecer-se-à que aquella foi superior a esta em..... | | 256:124\$043 |
| | | <hr/> |

Compare-se ainda mais a importancia da despeza proveniente de :

| | | |
|--|--------------|--------------|
| Supprimento, de..... | 247:674\$147 | |
| e movimento de fundos de..... | 59:670\$271 | |
| | <hr/> | |
| que sommam..... | 307:344\$418 | |
| com a importancia da receita extraordinaria, de..... | 396:432\$408 | |
| | <hr/> | |
| reconhecer-se-à que aquella foi maior que esta em..... | 89:087\$990 | |
| | <hr/> | |
| Deduza-se a differença menor da maior e ficará esta reduzida a..... | | 167:036\$053 |
| Finalmente, compare-se a despeza por seu total de..... | | 903:212\$979 |
| com as receitas ordinaria e extraordinarias de..... | | 826:176\$926 |
| | | <hr/> |
| concluiremos que aquella é superior a esta, constituindo o <i>deficit</i> resultante de operações de credito de..... | | 167:036\$053 |
| | | <hr/> |

Leve-se em linha de conta a importancia das despezas que, no corrente semestre adicional temos a pagar do mencionado exercicio com renda do actual, poderemos calcular que aquelle *deficit* se elevará a mais do triplo da cifra indicada.

O annexo n. 8 mostra ser a actual divida passiva, isto é, até 31 de Dezembro, a seguinte:

Fundada

| | |
|---|--------------|
| Ao Banco do Brazil, apolices mediante o juro de 8 %/o, capital..... | 537:200\$000 |
| Idem idem idem idem idem..... | 237:500\$000 |
| | <hr/> |
| | 774:700\$000 |

Fluctuante

| | |
|---|--------------|
| Idem titulos emittidos pelo Thesouro ao juro de 6 %/o, capital..... | 86:796\$509 |
| | <hr/> |
| Total..... | 861:496\$509 |

Eis aqui minha exposição ; ella é succinta, porque a acanhada esphera de meus conhecimentos não proporeiona recursos com os quaes possa corresponder á expectativa de V. Ex.

Mui natural é, portanto, o receio de expender considerações acerca do actual estado financeiro da provincia.

Ao preclaro varão, a quem, em boa hora, foram confiados os destinos desta provincia, que o considera um dos seus mais dilectos filhos, cabe a honrosa tarefa de, no relatorio que acompanhar esta exposição e os annexos citados, elucidar, com a proficiencia e tino esclarecido que lhe são peculiares, assumpto de tão alta transcendencia.

Ao terminar, peço permissão para rogar a V. Ex. que se digne de recommendar ao sabio e patriotico Governo de Sua Magestade o Imperador o nome do distincto, intelligente e incansavel contador deste Thesouro, major Joaquim Antonio Gonçalves de Menezes que, sem embargo das obrigações inherentes ao seu cargo, levou a effeito, fóra das horas do expediente, a organização dos trabalhos que submetto á illustrada e criteriosa apreciação de V. Ex., a quem tenho a honra de reiterar os protestos de minha perfeita estima e elevada consideração.

Deus Guarde a V. Ex.— Thesouro Provincial do Paraná, 22 de Março de 1887.—Illm. e Exm. Sr. Dr. Joaquim de Almeida Faria Sobrinho, muito digno presidente desta provincia.—O inspector, *Manoel S. Carneiro.*

N. 1. - Quadro demonstrativo das verbas da receita orçada pela lei n. 466 de 17 de Abril de 1876, e do quantum cada uma produziu no exercício de 1876-1877

| §§ DA RECEITA | DENOMINAÇÃO DOS IMPOSTOS | TOTAL | |
|---|--|--------------|-----------------------------|
| | | Orçada | Arrecadada |
| Ordinaria | | | |
| 1.º | Dizimo..... | 80:227\$630 | 74:142\$635 |
| 2.º | Imposto sobre casas que vendem liquidos espirituosos.... | 16:360\$000 | 15:255\$000 |
| 3.º | Imposto sobre gado para consumo..... | 30:594\$000 | 25:018\$000 |
| 4.º | Imposto sobre transferencia de dominio de escravos..... | 6:653\$000 | 5:193\$190 |
| 5.º | Novos e velhos direitos..... | 1:000\$000 | 653\$340 |
| 6.º | Taxas de heranças e legados..... | 10:000\$000 | 6:343\$885 |
| 7.º | Imposto sobre casas de leilões e modas..... | 223\$000 | 33\$111 |
| 8.º | Imposto sobre casas que vendem polvora e armas de fogo | 2:340\$000 | 2:010\$000 |
| 9.º | Imposto sobre entrada de escravos na provincia..... | 3:000\$000 | 600\$000 |
| 10. | Imposto sobre sahida de escravos da provincia..... | 1:000\$000 | 5:600\$000 |
| 11. | Emolumentos das repartições provinciaes..... | 4:272\$000 | 4:030\$658 |
| 12. | Premios de depositos de diversas origens..... | 175\$000 | 91\$798 |
| 13. | Imposto sobre animaes..... | 74:149\$000 | 57:604\$600 |
| 14. | Imposto sobre gado exportado..... | 27:000\$000 | 21:403\$000 |
| 15. | Multas diversas..... | 537\$000 | 994\$827 |
| 16. | Cobrança da divida activa..... | 6:000\$000 | 320\$703 |
| 17. | Imposto sobre arrematações judiarias..... | 435\$000 | 1:342\$266 |
| 18. | Taxa das barreiras..... | 150:000\$000 | 103:457\$343 |
| 19. | Imposto sobre invernadas..... | 1:484\$000 | 1:240\$600 |
| 20. | Imposto sobre navegação interna..... | 2:240\$000 | 172\$000 |
| 21. | Imposto de 2 % sobre o valor das demandas..... | 1:500\$000 | 796\$497 |
| 22. | Imposto sobre passagens de pontes..... | 2:914\$000 | 1:772\$160 |
| 23. | Imposto sobre escravos não sujeitos à taxa geral..... | 23:973\$000 | 22:767\$800 |
| 24. | Imposto adicional sobre montes-partiveis das heranças e sobre legados..... | 21:000\$000 | 15:592\$552 |
| 25. | Imposto sobre campos apropriados à criação..... | 7:000\$000 | 3:561\$607 |
| 26. | Imposto da decima urbana..... | 20:000\$000 | 11:957\$801 |
| 27. | Auxilio dos cofres geraes para as despezas com a força policial..... | 17:000\$000 | 15:000\$000 |
| | | 511:076\$630 | 396:955\$370 |
| Extraordinaria | | | |
| 28. | Juros de letras vencidas..... | 185\$000 | \$ |
| 29. | Bens do evento..... | 553\$000 | 856\$773 |
| 30. | Eventuaes..... | 1:421\$000 | 447\$607 |
| 31. | Indemnizações e reposições..... | 1:580\$000 | \$ |
| 32. | Depositos de diversas origens..... | 16:812\$000 | 10:326\$684 |
| Saldo transportado do exercicio de 1875-1876..... | | | 408:586\$434 25:739\$259 |
| | | 531:627\$603 | 434:325\$693 |

Contadoria do Thesouro Provincial do Paraná, 31 de Dezembro de 1886. — O ontador, *Joaquim Antonio Gonçalves de Menezes.*

N. 2. — Quadro demonstrativo das verbas da despeza fixada pela lei n. 466 de 17 de Abril de 1876 e das importancias pagas no exercicio de 1876-1877.

| §§ | DEMONSTRAÇÃO DAS VERBAS | TOTAL | |
|-----|--|---------------------|---------------------|
| | | Da fixada | Da paga |
| | Commam | | |
| 1.º | Assembléa Provincial..... | 20:260\$000 | 14:938\$129 |
| 2.º | Secretaria do governo..... | 15:670\$000 | 14:652\$129 |
| 3.º | Administração e fiscalização das rendas..... | 59:851\$000 | 62:735\$952 |
| 4.º | Instrução publica..... | 100:180\$000 | 101:519\$634 |
| 5.º | Culto publico..... | 5:650\$000 | 2:116\$588 |
| 6.º | Passadores..... | 4:160\$000 | 2:651\$663 |
| 7.º | Jubilados e aposentados..... | 14:581\$768 | 13:636\$156 |
| 8.º | Obras publicas..... | 120:000\$000 | 72:945\$090 |
| 9.º | Força publica..... | 104:862\$360 | 104:878\$898 |
| 10. | Auxilio ao commercio..... | 12:000\$000 | 12:000\$000 |
| 11. | Sustento e vestuario a presos pobres..... | 10:000\$000 | 9:537\$980 |
| 12. | Auxilio á instrução publica..... | 4:600\$000 | 4:600\$000 |
| 13. | Typographia..... | 9:000\$000 | 9:000\$000 |
| 14. | Auxilio á colonização.. | 6:000\$000 | 545\$000 |
| 15. | Auxilio ás casas de caridade..... | 4:000\$000 | 2:000\$000 |
| 16. | Auxilio ás obras pias..... | 1:000\$000 | \$ |
| 17. | Illuminação publica..... | 20:000\$000 | 9:347\$045 |
| 18. | Eventuaes..... | 3:000\$500 | 8:415\$851 |
| 19. | Restituições de depositos..... | 16:812\$000 | 4:198\$476 |
| 20. | Diversas..... | \$ | 43:667\$863 |
| | Engano de somma na respectiva lei..... | \$002 | \$ |
| | Total..... | 531:627\$630 | 493:387\$014 |

Contadoria do Thesouro Provincial do Paraná, 31 de Dezembro de 1886.— O contador, *Joaquim Antonio Gonçalves de Menezes.*

N. 3. - Quadro demonstrativo da divida passiva até 30 de Junho de 1877, termo do exercicio de 1876 - 1877

| DIVIDA EM 30 DE JUNHO DE 1877 | | | | TOTAL GERAL | ORIGEM DA DIVIDA |
|-------------------------------|--------------|-------------------|--------------|--------------|--|
| <i>Fundada</i> | <i>Total</i> | <i>Fluctuante</i> | <i>Total</i> | | |
| 211:743\$010 | | | | | Do emprestimo contratado com o Banco do Brazil ao juro de 8 % conforme c/c fechada em 30 de Junho de 1877. |
| 35:000\$000 | 246:743\$010 | | | | De 70 apolices provinciaes do valor nominal de 500\$ cada uma, emittidas ao juro de 6 % para com sua importancia se attender ao pagamento de despesas autorizadas. |
| | | 294:235\$523 | | | De titulos emittidos por anticipação de receita, não resgatados em devido tempo por falta de numerario. |
| | | 54:500\$000 | 348:735\$523 | | De letras aceitas pelo Thesouro em virtude de emprestimos contrahidos com varios capitalistas sob a clausula de reforma e pagamento de juros de 6 %. |
| | 246:743\$010 | | 348:735\$523 | 595:478\$533 | |

Contadoria do Thesouro Provincial do Paraná, 31 de Dezembro de 1886. — O contador, Joaquim Antonio Gonçalves de Menezes.

N. 4.—Quadro demonstrativo dos impostos creados pela Assembléa Legislativa Provincial no periodo decorrido de 1 de Janeiro de 1878 a 31 de Dezembro de 1885, que figuram no orçamento de 1886, com declaração de sua importancia annual

| TITULOS DOS IMPOSTOS | LEGISLAÇÃO | EXERCICIOS | | | | | | | TOTAL | OBSERVAÇÕES |
|---|---|---------------|-----------|-----------|-----------|--------------------|------------|------------|-------|--|
| | | JULHO A JUNHO | | | | JANEIRO A DEZEMBRO | | | | |
| | | 1878-1879 | 1879-1880 | 1880-1881 | 1881-1882 | 1883 | 1884 | 1885 | | |
| Imposto de transitio pela estrada de ferro..... | Arts. 2º, § 13, e 4º § 1º da lei n. 769 de 1 de Dezembro de 1883... | | | | | | | | | Sem execução até hoje por se negar a companhia a entrar em accôrdo com o Governo para se effectuar a cobrança, não obstante a modificação feita na respectiva tabella. |
| Aguardente importada..... | Idem | | | | | 4:757\$032 | 1:911\$866 | 6:668\$898 | | |
| Assucar refinado importado | Idem | | | | | 189\$785 | | 189\$785 | | Nada produziu em 1885. |
| Fogos artificiaes importados | Idem | | | | | 38\$104 | 12\$640 | 58\$744 | | |
| Dez por cento sobre o valor de cada lombilho..... | Art. 2º, § 28 da lei n. 776 de 4 de Outubro de 1884..... | | | | | | 7\$000 | 7\$000 | | |
| | | | | | | 4:984\$921 | 1:931\$506 | 6:916\$427 | | |

Contadoria do Thesouro Provincial do Paraná, 31 de Dezembro de 1886.— O contador, *Joaquim Antonio Gonçalves de Menezes*.

N. 5. — Quadro demonstrativo das novas despesas creadas no periodo decorrido de 1 de Janeiro de 1878 a 31 de Dezembro de 1885 e que figuram no orçamento do anno financeiro de 1886

| TITULOS DA DESPEZA | LEGISLAÇÃO | EXERCICIOS | | | | | | TOTAL | OBSERVAÇÕES | | |
|--|---|---------------|-------------|-------------|-------------|--------------------|-------------|-------------|-------------|---|---|
| | | JULHO A JUNHO | | | | JANEIRO A DEZEMBRO | | | | | |
| | | 1878-1879 | 1879-1880 | 1880-1881 | 1881-1882 | 1883 | 1884 | | | 1885 | |
| <i>Assembléa Provincial</i> | | | | | | | | | | | |
| Subsidio e ajuda de custo a dous deputados..... | Lei n. 663 de 30 de Março de 1881, art. 1.º..... | | | | 1:500\$000 | 1:500\$000 | 1:500\$000 | 1:500\$000 | 6:000\$000 | Por se ter elevado a 22 o numero de 20 deputados. | |
| <i>Secretaria da mesma</i> | | | | | | | | | | | |
| Vencimentos a um director..... | Lei n. 776 de 4 de Outubro de 1884..... | | | | | | | 200\$000 | 200\$000 | Por se ter elevado a 1:200\$ os vencimentos de 1:000\$000. | |
| Idem a um amanuense..... | Lei n. 769 de 1 de Dezembro de 1883..... | | | | | | 600\$000 | 600\$000 | 1:200\$000 | Por se ter creado este logar. | |
| Idem a um continuo..... | Idem..... | | | | | | 360\$000 | 720\$000 | Idem. | | |
| Idem a um correio..... | Idem..... | | | | | | 300\$000 | 300\$000 | 600\$000 | Idem. | |
| Publicação dos trabalhos da Assembléa..... | Lei n. 776 de 4 de Outubro de 1884..... | | | | | | | 1:500\$000 | 1:500\$000 | Por se ter creado esta rubrica de despeza. | |
| <i>Secretaria do Governo</i> | | | | | | | | | | | |
| Chefe da 1ª secção servindo de official maior..... | Art. 4.º, n. 4, das disposições transitorias da lei n. 776 de 4 de Outubro de 1884 e regulamento de 20 de Dezembro do mesmo anno..... | | | | | | | 200\$000 | 200\$000 | 400\$000 | |
| Tres 1.ª officiaes da 1.ª, 2.ª e 3.ª secções..... | Idem..... | | | | | | | 450\$000 | 450\$000 | Por terem os antigos officiaes sido elevados á categoria de 1.ª e 2.ª lhas augmentado os vencimentos de 1:350\$ a 1:500\$000. | |
| Tres 2.ª ditos idem idem..... | Idem..... | | | | | | | 222\$000 | 222\$000 | Idem idem idem amanuenses á de 2.ª officiaes e se augmentado a cada um 74\$000 annuaes. | |
| Um porteiro..... | Idem..... | | | | | | | 103\$000 | 103\$000 | Idem se elevado a 900\$ os vencimentos de 800\$000. | |
| <i>Thesouro provincial</i> | | | | | | | | | | | |
| Um procurador fiscal..... | Lei n. 776 de 4 de Outubro de 1884..... | | | | | | | 400\$000 | 400\$000 | Por se ter elevado a 2:000\$ os vencimentos de 1:600\$000. | |
| Um 1.º escriptuario..... | Idem..... | | | | | | | 1:600\$000 | 1:600\$000 | Por se ter augmentado mais este empregado. | |
| Um 2.º dito..... | Idem..... | | | | | | | 1:000\$000 | 1:000\$000 | Idem. | |
| Dous amanuenses..... | Idem..... | | | | | | | 800\$000 | 800\$000 | Por se ter elevado a cada um mais 400\$ os vencimentos de 800\$000. | |
| Dous praticantes..... | Idem..... | | | | | | | 400\$000 | 400\$000 | Por se ter elevado a cada um mais 200\$ os vencimentos de 700\$000. | |
| Um continuo..... | Idem..... | | | | | | | 50\$000 | 50\$000 | Por se ter elevado a 650\$ os vencimentos de 600\$000. | |
| <i>Arrecadação das rendas</i> | | | | | | | | | | | |
| Administrador da agencia de S. José do Christianismo..... | Lei n. 769 de 1 de Dezembro de 1883..... | | | | | | | 100\$000 | 100\$000 | 200\$000 | Por se ter elevado a mais 100\$ os vencimentos de 800\$000. |
| Agente da do Porto da União..... | Lei n. 776 de 4 de Outubro de 1884..... | | | | | | | 500\$000 | 500\$000 | 500\$000 | Creada para 1885. |
| 1.º conferente da Collectoria de Paranaguá..... | Regulamento de 3 de Novembro de 1881..... | | | | 400\$000 | 400\$000 | 400\$000 | 400\$000 | 1:600\$000 | Tem quatro quotas além dos vencimentos. | |
| 2.º dito idem..... | Idem..... | | | | 400\$000 | 400\$000 | 400\$000 | 400\$000 | 1:600\$000 | Idem. | |
| Dous guardas idem..... | Idem..... | | | | 1:440\$000 | 1:440\$000 | 1:440\$000 | 1:440\$000 | 5:760\$000 | Idem. | |
| 1.º conferente da Collectoria de Antonina..... | Idem..... | | | | 400\$000 | 400\$000 | 400\$000 | 400\$000 | 1:600\$000 | Idem. | |
| 2.º dito idem..... | Idem..... | | | | 350\$000 | 350\$000 | 350\$000 | 350\$000 | 1:400\$000 | Idem. | |
| Um guarda idem..... | Idem..... | | | | 300\$000 | 300\$000 | 300\$000 | 300\$000 | 1:200\$000 | Idem. | |
| <i>Instrucção publica</i> | | | | | | | | | | | |
| Ao secretario..... | Lei n. 776 de 4 de Outubro de 1884, § 7.º..... | | | | | | | 600\$000 | 600\$000 | Por ter-se elevado a 1:800\$ os vencimentos de 1:200\$000. | |
| Ao amanuense..... | Idem..... | | | | | | | 200\$000 | 200\$000 | Por ter-se elevado a 1:000\$ os vencimentos de 800\$000. | |
| Ao porteiro ou bedel..... | Idem..... | | | | | | | 200\$000 | 200\$000 | Por ter-se elevado a 800\$ os vencimentos de 600\$000. | |
| Com a aquisição de livros e mobilia..... | Lei n. 769 de 1 de Dezembro de 1883 e n. 776 citado..... | | | | | | | 600\$000 | 5:000\$000 | 5:600\$000 | Por ter sido esta verba elevada de 600\$ a 5:000\$000. |
| <i>Secundaria</i> | | | | | | | | | | | |
| A um lente vitalicio..... | Lei n. 779 de 1 de Dezembro de 1883..... | | | | | | | 1:800\$000 | 1:800\$000 | 3:600\$000 | Por ter-se elevado a 4 o numero de 3 lentes. |
| Ao que reger uma cadeira..... | Lei n. 776 de 4 de Outubro de 1884. Regulamento de 16 de Janeiro do mesmo anno..... | | | | | | | | 1:200\$000 | 1:200\$000 | Por terem sido restauradas a Escola Normal e Instituto Paranaense, que motivou o augmento de diversas cadeiras. |
| Ao que reger duas..... | Idem idem..... | | | | | | | 1:800\$000 | 1:800\$000 | Idem. | |
| Ao que reger tres..... | Idem idem..... | | | | | | | 2:000\$000 | 2:000\$000 | Idem. | |
| <i>Primaria</i> | | | | | | | | | | | |
| A tres professores de 3.ª entrancia, seis de 2.ª, dous de 1.ª e uma promiscua..... | Leis ns. 502, 506, 509, 512 e 514, de 10 e 19 de Maio, 9 e 13 de Junho de 1878..... | 6:180\$000 | 12:360\$000 | 12:360\$000 | 12:360\$000 | 12:360\$000 | 12:360\$000 | 12:360\$000 | 80:340\$000 | Restauradas umas e creadas outras. | |
| Aluguel de casas para as da referida entrancia | Segundo a tabella..... | 402\$000 | 804\$000 | 804\$000 | 804\$000 | 804\$000 | 804\$000 | 804\$000 | 5:226\$000 | | |
| A um professor de 2.ª e ao de uma promiscua | Leis ns. 524 e 529, de 11 e 21 de Julho de 1879 | | 624\$300 | 1:400\$000 | 1:400\$000 | 1:400\$000 | 1:400\$000 | 1:400\$000 | 7:624\$300 | Creadas. | |
| Aluguel de casa..... | Conforme a tabella..... | | 18\$000 | 36\$000 | 36\$000 | 36\$000 | 36\$000 | 36\$000 | 198\$000 | | |
| A um professor de 2.ª, sete de 1.ª e tres promiscuas..... | Leis ns. 567 de 31 de Março, 577, 579, 580 e 581 de 8 de Abril, 596, 597 e 598 de 16 do dito mez e todas do anno de 1880..... | | | 4:000\$000 | 8:000\$000 | 8:000\$000 | 8:000\$000 | 8:000\$000 | 36:000\$000 | Idem. | |
| Alugueis de casa para as da referida entrancia | Segundo a tabella..... | | | 102\$000 | 204\$000 | 204\$000 | 204\$000 | 204\$000 | 918\$000 | | |
| A um professor de 3.ª, um de 2.ª, dous de 1.ª e duas promiscuas..... | Leis ns. 639, 654 e 659 de 22, 29 e 30 de Março, e 667 de 4 de Abril, todas do anno de 1881..... | | | | 1:900\$000 | 3:800\$000 | 3:800\$000 | 3:800\$000 | 13:300\$000 | Idem. | |
| Alugueis de casas para as da referida entrancia | Segundo a tabella..... | | | | 132\$000 | 264\$000 | 264\$000 | 264\$000 | 924\$000 | | |
| A um professor da communa allemã..... | Lei n. 696 de 18 de Novembro de 1882 e art. 3.º da de n. 776 de 4 de Outubro de 1884..... | | | | 146\$662 | 1:200\$000 | 1:200\$000 | 1:200\$000 | 3:746\$662 | | |
| A dous professores de 3.ª, sete de 1.ª e ao de uma promiscua..... | Leis ns. 732, 744, 745, 746, 747, 749, 758 e 766 de 19 e 31 de Outubro, 7, 8 e 30 de Novembro de 1883..... | | | | | | 8:000\$000 | 8:000\$000 | 16:000\$000 | | |
| Alugueis de casas para as da referida entrancia | Conforme a tabella..... | | | | | | 84\$000 | 84\$000 | 252\$000 | | |
| A um professor de 3.ª, seis de 1.ª e tres promiscuas..... | Leis ns. 775, 778, 782 e 795 de 4, 9 e 13 de Outubro de 1884..... | | | | | | | 7:200\$000 | 7:200\$000 | | |
| Alugueis de casa para as da referida entrancia | Segundo a tabella..... | | | | | | | 324\$000 | 324\$000 | | |
| A professores de cadeiras subvencionadas..... | Leis ns. 769 de 1 de Dezembro de 1883 e 776 de 4 de Outubro de 1884..... | | | | | | | 9:860\$000 | 4:140\$000 | 14:000\$000 | |

| TÍTULOS DA DESPEZA | LEGISLAÇÃO | EXERCÍCIOS | | | | | | | TOTAL | OBSERVAÇÕES |
|---|--|---------------|-------------|-------------|--------------|--------------------|--------------|--------------|------------------------|---|
| | | JULHO A JUNHO | | | | JANEIRO A DEZEMBRO | | | | |
| | | 1878-1879 | 1879-1880 | 1880-1881 | 1881-1882 | 1883 | 1884 | 1885 | | |
| <i>Aposentadorias</i> | | | | | | | | | | |
| Um tenente-coronel do corpo policial..... | Acto de 26 de Março de 1879 e lei que a concedeu..... | 400\$000 | 1:333\$333 | 1:333\$333 | 1:333\$333 | 1:333\$333 | 1:333\$333 | 1:333\$333 | 8:399\$998 | Annualmente 1:333\$333, a contar da data do titulo. |
| Um porteiro do Thesouro..... | Dito de 15 de Fevereiro idem idem..... | | 608\$602 | 700\$000 | 700\$000 | 700\$000 | 700\$000 | 700\$000 | 4:108\$602 | Idem 700\$, idem. |
| Uma professora..... | Dito de 19 de Janeiro de 1882 idem..... | | | | 760\$000 | 800\$000 | 800\$000 | 800\$000 | 3:160\$004 | Idem 800\$, idem. |
| Um professor..... | Dito de 23 de Junho de 1883 idem..... | | | | | 304\$538 | 648\$699 | 648\$699 | 1:601\$936 | Idem 648\$699, idem. |
| Um dito..... | Dito de 21 de Julho idem idem..... | | | | | 289\$956 | 668\$120 | 668\$120 | 1:626\$196 | Idem 668\$120, idem. |
| Um 1º escripturario do Thesouro..... | Dito de 21 de Março de 1884 idem..... | | | | | | 829\$360 | 1:066\$666 | 1:896\$026 | Idem 1:066\$666, idem. |
| Um professor..... | Dito de 12 de Março de 1885 idem..... | | | | | | | 479\$888 | Idem 600\$, idem. | |
| Um contador..... | Dito de 20 de Agosto idem idem..... | | | | | | | 671\$080 | Idem 1:953\$554, idem. | |
| Um collector..... | Dito idem idem..... | | | | | | | 437\$512 | Idem 1:193\$240, idem. | |
| Um dito..... | Dito idem idem..... | | | | | | | 399\$815 | Idem 1:383\$998, idem. | |
| Um escripturario de Collectoria..... | Dito idem idem..... | | | | | | | 263\$634 | Idem 912\$562, idem. | |
| <i>Passadotes</i> | | | | | | | | | | |
| Ao do Registro do Rio Negro..... | Leis ns. 603 de 16 de Abril de 1880 e 776 de 4 de Outubro de 1884..... | | | 200\$000 | 200\$000 | 200\$000 | 200\$000 | 400\$000 | 1:200\$000 | Por se ter, em 1880, elevado a mais 200\$ os vencimentos deste e se augmentado igual importancia para 1885, com obrigação de ter um ajudante mantido à sua custa. |
| Ao da balsa do Assunguy de Cima..... | Lei n. 714 de 4 de Dezembro de 1882, § 10..... | | | | | 300\$000 | 300\$000 | 300\$000 | 900\$000 | Pelo estabelecimento desta balsa. |
| Idem da do porto de Anna Chaves..... | Lei n. 776 de 4 de Outubro de 1884, § 4º, tabella A..... | | | | | | | 400\$000 | 400\$000 | Idem. |
| Idem da do rio Jaguaricatú..... | Idem idem..... | | | | | | | 100\$000 | 100\$000 | Pelo augmento de vencimentos ao passador. |
| Idem da do rio da Villa do Tibagy..... | Idem idem..... | | | | | | | 400\$000 | 400\$000 | Pelo estabelecimento desta balsa. |
| Idem da do rio da Ribeira..... | Idem idem..... | | | | | | | 400\$000 | 400\$000 | Idem. |
| Ao da canôa do Passo dos Barbosas..... | Idem idem..... | | | | | | | 300\$000 | 300\$000 | Pelo estabelecimento desta canôa. |
| <i>Força publica</i> | | | | | | | | | | |
| A um alferes do corpo policial..... | Plano de 1 de Outubro de 1884 e lei respectiva..... | | | | | | | 1:099\$992 | 1:099\$992 | Por se ter elevado a 3 o numero de 2 alferes. |
| A quatro cabos de esquadra do mesmo corpo..... | Idem idem..... | | | | | | | 1:584\$000 | 1:584\$000 | Idem a 12 o de cabos. |
| A 29 soldados do mesmo corpo..... | Idem idem..... | | | | | | | 10:440\$000 | 10:440\$000 | Idem a 125 o de 96 soldados. |
| <i>Immigração</i> | | | | | | | | | | |
| Com o serviço desta..... | Lei n. 776 de 4 de Outubro de 1884..... | | | | | | | 10:000\$000 | 10:000\$000 | Applicada à compra de terras, para nucleos e auxilio aos immigrants. |
| <i>Auxilios</i> | | | | | | | | | | |
| Ao hospital de caridade da capital..... | Lei n. 672 de 10 de Abril de 1881..... | | | | 3:000\$000 | 3:000\$000 | 300\$000 | 300\$000 | 12:000\$000 | Por se ter elevado a mais 3:000\$ o auxilio de igual somma. |
| <i>Subvenções</i> | | | | | | | | | | |
| A' empreza de diligencias entre a capital, Lapa e Castro..... | Leis ns. 558 de 11 de Março de 1880 e 776 de 4 de Outubro de 1884 e respectivos contractos..... | | | 7:780\$000 | 7:780\$000 | 7:780\$000 | 7:780\$000 | 7:780\$000 | 38:900\$000 | |
| Idem idem entre Morretes e Antonina..... | Contracto de 12 de Março de 1885..... | | | | | | | 2:100\$000 | 2:100\$000 | |
| <i>Obras publicas</i> | | | | | | | | | | |
| Pessoal da directoria..... | Lei n. 776 de 4 de Outubro de 1884 e regulamento de 28 de Janeiro de 1885..... | | | | | | | 4:200\$000 | 4:200\$000 | Por se ter elevado a 2 o numero de ajudantes; augmento de vencimentos a estes, creação dos logares de amanuense e porteiro; augmento de expediente. |
| <i>Estradas, pontes, açudes, etc.</i> | | | | | | | | | | |
| Conservação, construção, reconstrução e reparos em estradas, pontes e muitos outros serviços..... | Leis ns. 521 de 30 de Junho de 1879, que mandou vigorar o orçamento do exercicio anterior; 603 de 16 de Abril de 1880; 672 de 10 de Abril de 1881; 721 de 23 de Julho de 1883; 769 de 1 de Dezembro do mesmo anno e 776 de 4 de Outubro de 1884 em vigor para o exercicio de 1886..... | | | 38:175\$948 | 60:894\$442 | 77:614\$772 | 97:814\$772 | 97:814\$772 | 372:314\$706 | E' sabido que esta provincia possui innumeras vias de communicação e qual dellas a mais importante, resentindo-se de outras e de varios melhoramentos que o bem publico exige; porém, sendo certo que as leis orçamentarias não podem dotar todos esses serviços de sommas equivalentes às respectivas despezas, se limitam, por isso, a consignar as importancias que os recursos permitem. Dahi a necessidade absoluta de se attender não só à prosecução dos serviços não terminados, para não sacrificar-os ao abandono, como tambem a outros não cogitados em lei, de natureza imprevista e inadiaveis, para execução dos quaes é preciso tocar a méta do sacrificio. Tantos são estes ultimos, cuja execução varia já por sua classe, já por seu valor e logar que, a discriminá-los cada um de per si, constituiria uma demonstração fastidiosa; por isso me limitei a apresentar as despezas annuaes, autorizadas dentro do periodo a que se refere este quadro; cumprindo notar que no exercicio de 1884 os serviços executados excederam da verba votada 31:435\$156, sendo raro o anno no qual não se recorra ao pedido de creditos supplementares ou extraordinarios para se attender a semelhantes despezas. |
| Somma total..... | | 6:982\$000 | 15:748\$235 | 56:891\$281 | 104:440\$441 | 125:180\$599 | 168:690\$044 | 222:059\$511 | 709:992\$111 | |

N. 6.—Quadro demonstrativo dos impostos decretados pela lei n. 776 de 4 de Outubro de 1884, afim de reger o anno financeiro de 1885, em vigor para o de 1886, segundo o Acto da Presidencia de 18 de Dezembro de 1885, a cada um de cujos impostos não tendo a referida lei dotado das necessarias importancias, restringiu-se não obstante o orçamento organizado pelo Thesouro a computal-os pela totalidade de \$27:840\$000.

| N.º dos impostos | NATUREZA DOS IMPOSTOS | ORÇADOS | |
|------------------------|--|----------------------|------------------------|
| | | pe lo Thesouro | pe la Lei n. 776 |
| 1.º | Dizimo..... | 110:473\$000 | \$ |
| 2.º | Imposto sobre liquidos espirituosos..... | 30:300\$000 | \$ |
| 3.º | Idem sobre gado de consumo..... | 26:200\$000 | \$ |
| 4.º | Idem sobre transferencia de escravos..... | 6:000\$000 | \$ |
| 5.º | Novos e velhos direitos..... | 4:158\$000 | \$ |
| 6.º | Taxa de heranças e legados..... | 7:056\$000 | \$ |
| 7.º | Imposto sobre leilões e modas..... | 200\$000 | \$ |
| 8.º | Idem sobre polvora e armas de fogo..... | 2:700\$000 | \$ |
| 9.º | Idem sobre entrada de escravos..... | \$ | \$ |
| 10. | Emolumentos..... | 5:600\$000 | \$ |
| 11. | Premios de depositos..... | 167\$000 | \$ |
| 12. | Imposto adicional ao geral de industrias e profissões..... | 40:000\$000 | \$ |
| 13. | Idem sobre arrematações judiarias..... | 900\$000 | \$ |
| 14. | Idem sobre animaes..... | 37:624\$000 | \$ |
| 15. | Idem sobre gado vaccum exportado..... | 13:815\$000 | \$ |
| 16. | Idem sobre montes-partiveis de heranças e legados..... | 9:552\$000 | \$ |
| 17. | Idem sobre escravos não sujeitos á taxa geral..... | 19:000\$000 | \$ |
| 18. | Multas diversas..... | 622\$000 | \$ |
| 19. | Taxa das barreiras..... | 200:000\$000 | \$ |
| 20. | Cobrança da divida activa..... | 10:000\$000 | \$ |
| 21. | Sello de patentes da G. N..... | 4:520\$000 | \$ |
| 22. | Imposto sobre generos importados para consumo..... | 115:000\$000 | \$ |
| 23. | Idem sobre passagem de pontes..... | 5:000\$000 | \$ |
| 24. | Idem sobre transitio de passageiros e mercadorias pela Estrada de Ferro..... | \$ | \$ |
| 25. | Idem sobre aguardente importada..... | 800\$000 | \$ |
| 26. | Idem sobre fogos de artificio..... | 40\$000 | \$ |
| 27. | Idem sobre assucar refinado importado..... | 1:400\$000 | \$ |
| 28. | Idem 10 % sobre o valor de cada lombilho importado..... | \$ | \$ |
| 29. | Juros de letras vencidas..... | 18\$620 | \$ |
| 30. | Bens do evento..... | \$ | \$ |
| 31. | Receita eventual..... | 780\$000 | \$ |
| 32. | Indemnisações e reposições..... | 192\$000 | \$ |
| 33. | Auxilio dos cofres geraes para as despezas com a força policial..... | 14:500\$000 | \$ |
| 34. | Deposito de diversas origens..... | 11:507\$000 | \$ |
| COM APLICAÇÃO ESPECIAL | | | |
| 35. | Imposto predial..... | 26:000\$000 | \$ |
| 36. | Idem sobre demandas..... | 3:727\$000 | \$ |
| | Total..... | 707:851\$620 | 827:840\$000 |

Contadoria do Thesouro Provincial do Paraná, 31 de Dezembro de 1886.— O contador, *Joaquim Antonio Gonçalves de Menezes*.

N. 7. — Quadro demonstrativo das verbas da despesa fixada pela lei n. 776 de 4 de Outubro de 1884 que regeu o anno financeiro de 1883 e em vigor no de 1886, segundo o acto da presidencia de 18 de Dezembro de 1883

| §§ DA DESPEZA | TITULOS DE DESPEZA | VOTADA PARA 1885 EM VIGOR PARA 1886 |
|---------------|---|-------------------------------------|
| 1.º | Assembléa provincial e secretaria respectiva..... | 21:240\$000 |
| 2.º | Secretaria do governo..... | 15:528\$000 |
| 3.º | Administração e arrecadação das rendas..... | 71:784\$666 |
| 4.º | Culto publico..... | 3:530\$000 |
| 5.º | Força publica..... | 71:541\$200 |
| 6.º | Presos pobres..... | 9:700\$000 |
| 7.º | Instrucção publica..... | 134:320\$000 |
| 8.º | Obras publicas..... | 230:300\$000 |
| 9.º | Passadores de balsas e canôas..... | 4:500\$000 |
| 10 | Auxilios e subvenções..... | 30:780\$000 |
| 11 | Immigração..... | 10:000\$000 |
| 12 | Restituições..... | 30:000\$000 |
| 13 | Divida passiva..... | 159:840\$000 |
| 14 | Jubilados e aposentados..... | 22:699\$476 |
| 15 | Exercicios findos..... | 4:431\$047 |
| 16 | Eventuaes..... | 7:645\$611 |
| | Total..... | 827:840\$000 |

Contadoria do Thesouro Provincial do Paraná, 31 de Dezembro de 1886.— O contador,
Joaquim Antonio Gonçalves de Menezes.

**N. S. — Quadro demonstrativo da divida passiva em 31 de
Dezembro de 1886**

| DIVIDA EM 31 DE DEZEMBRO DE 1886 | | | | | ORIGEM DA DIVIDA |
|----------------------------------|--------------|-------------|-------------|--------------|---|
| FUNDADA | TOTAL | FLUCTUANTE | TOTAL | TOTAL GERAL | |
| 537:200\$000 | | | | | Do emprestimo de 632:000\$000 contrahido com o Banco do Brazil a 28 de Setembro de 1882 ao juro de 6 %. |
| | | | | | A amortização de 5 % tem sido realizada no fim do 1º semestre de cada anno financeiro e os juros pagos no 1º e 2º semestres. |
| 237:500\$000 | 774:700\$000 | | | | Do emprestimo de 250:000\$000 contrahido com o mesmo Banco em 20 de Março de 1885. |
| | | | | | A amortização de 5 % e o pagamento dos juros na razão de 3 % têm se effectuado do mesmo modo que os do emprestimo acima demonstrado. |
| | | 86:796\$509 | 86:796\$509 | | De titulos de emissões anteriores a 1885 reformados no 1º semestre de 1886; dos emittidos por anticipação de receita para occorrer não só aos pagamentos de serviços executados na estrada de Guarapua-va como aos de vencimentos a empregados publicos e a força policial. |
| | 774:700\$000 | | 86:796\$509 | 861:496\$509 | |

Contadoria do Thesouro Provincial do Paraná, 20 de Março de 1887. — O contador, *Joaquim Antonio Gonçalves de Menezes*.

INFORMAÇÃO N. 11

Sergipe

SERGIPE

N. 5.—Palacio do Governo de Sergipe.— 1ª secção.— Aracajú em 28 de Março de 1887.

Illm. e Exm. Sr.— Dando cumprimento ao que por V. Ex. me foi recommendado em aviso de 6 de Novembro do anno proximo findo, tenho a honra de passar ás mãos de V. Ex. o incluso quadro confeccionado pelo Thesouro Provincial, do qual se evidencia a receita e despeza desta provincia nos exercicios de 1876-1877 a 1885-1886, respondidos todos os quesitos constantes do mesmo aviso.

Com relação ao exercicio actual de 1886-1887, devo declarar que a resolução n. 1317 de 26 de Abril de 1886 orçou a receita em 800:000\$000 e fixou a despeza em 673:964\$923, figurando um saldo de 126:035\$077.

Este saldo certamente não se verificará e ha de notar-se no encerramento do exercicio não pequeno *deficit*, por quanto no primeiro semestre a receita propriamente dita foi de 122:697\$126, ao passo que a despeza attingiu á quantia de 263:075\$036.

Para este estado ha concorrido poderosamente não só a depreciação do principal producto de exportação — o assucar —, como ainda os *deficits* que hão passado de um para outros exercicios.

A' vista da deficiencia de recursos para fazer face aos grandes compromissos que pesavam sobre o Thesouro, resolvi mandar emittir 200:000\$000 em apolices provinciaes ao juro de 7 % para cobrir o emprestimo de igual quantia autorizado pelo corpo legislativo, operação que foi realizada com grandes vantagens para a provincia, por isso que si em vez della fosse contratado o emprestimo com estabelecimentos bancarios, só poderia sel-o de maneira muito onerosa, já porque o juro annual a pagar seria de 9 a 10 %, já porque as amortisações não poderiam ser satisfeitas nas condições que me foram exigidas.

A emissão de que trato destinou-se ao pagamento de dividas de exercicios findos e vencimentos atrasados do funcionalismo publico.

A divida da provincia liquidada até 31 de Outubro do anno findo importava em 689:916\$295, a que se deve additar a quantia de 200:000\$000 emissão das apolices acima citadas, para cujo resgate, entretanto, não ha prazo fixo.

Por tudo isto vê-se que não é prospero o estado financeiro da provincia.

O actual exercicio encerrar-se-ha com um *deficit* superior a 200:000\$000 segundo os calculos feitos pelo Thesouro.

E muito mais desanimadora seria a situação financeira si não fosse a rigorosa economia no dispendio dos dinheiros publicos, que hei observado e feito observar, durante o periodo de minha administração, convencido, como estou, de que a crise que atravessa esta provincia tem sua principal origem não só no desequilibrio orçamentario, mas tambem no dispendio exagerado dos dinheiros publicos sem vantagens co-relatas.

Não sendo possivel augmentar a receita com a criação de novos impostos, e pouco mais podendo produzir o augmento de imposições sobre as materias já tributadas, deve-se, sem desorganisação do serviço, fixar a despeza de accôrdo com a receita que fór exactamente calculada, deixando-se espaço a um saldo previdente para fazer face á diminuição da arrecadação.

E' a idéa que pretendo suggerir ao corpo legislativo em sua proxima reunião.

O anno financeiro nesta provincia tem seguido o systema até aqui adoptado pelo Thesouro Nacional ; mas, de accôrdo com a recommendação de V. Ex., vou propor à Assembléa Provincial a adopção da medida prescripta no art. 28 da lei n. 3313 de 16 de Outubro de 1886, em virtude da qual o anno financeiro deverá coincidir com o anno civil.

Reitero a V. Ex. os meus protestos de respeito, alta estima e distincta consideração.

Deus guarde a V. Ex.— lllm. e Exm. Sr. conselheiro Barão de Cotegipe, Presidente do Conselho de Ministros.— O presidente, *Manoel de Araujo Góes*.

Quadros de receita e despesa da provincia de Sergipe, organizados de accôrdo com a ordem do governo n. 691 de 20 de Novembro de 1886.

Exercicio de 1876 — 1877

| | | |
|---------------------------|--------------|-----|
| Receita..... | 554:547\$446 | |
| Despeza..... | 609:969\$945 | |
| <i>Deficit</i> | 55:422\$499 | |
| Divida fundada : | | |
| Caixa Economica..... | 200:000\$000 | 8 % |
| Instituto Agricola..... | 20:000\$000 | 6 % |
| Banco do Brazil..... | 160:000\$000 | 4 % |
| Apolices provinciaes..... | 200:000\$000 | 8 % |
| | 580:000\$000 | |
| Divida fluctuante..... | 65:448\$557 | |
| | 645:448\$557 | |

Exercicio de 1886 — 1887

| | | |
|------------------------------|--------------|-----|
| Receita orçada..... | 800:000\$000 | |
| Despeza fixada..... | 673:964\$923 | |
| Saldo do orçamento..... | 126:035\$077 | |
| <i>Deficit</i> provavel..... | 80:000\$000 | |
| Divida fundada: | | |
| Ao Banco Commercial..... | 468:000\$000 | 6 % |
| Ao Instituto Agricola..... | 20:000\$000 | 6 % |
| Apolices provinciaes..... | 44:000\$000 | 6 % |
| Idem..... | 200:000\$000 | 7 % |
| | 732:000\$000 | |
| Divida fluctuante..... | 115:000\$000 | |
| | 847:000\$000 | |

Contadoria do Thesouro Provincial de Sergipe, 23 de Fevereiro de 1887.— O contador, *Terrenno de Sampaio*.

QUADRO DA RECEITA DOS IMPOSTOS CREADOS PELA RESOLUÇÃO PROVINCIAL N. 1081 DE 11 DE MAIO DE 1877

Exercicio de 1877—1878

Receita

| | |
|--|------------|
| Producto de passagens da Pedra Branca (não produziu receita alguma)..... | \$ |
| 10\$000 sobre barril de mel exportado..... | 120\$000 |
| 200\$000 sobre fabrica de sabão..... | 400\$000 |
| 50\$000 sobre casa que vender sabão importado..... | 900\$000 |
| 50\$000 réis sobre pé de coqueiro..... | 2:690\$000 |
| | <hr/> |
| | 4:110\$000 |

QUADRO DAS NOVAS DESPEZAS AUTORIZADAS PELA RESOLUÇÃO PROVINCIAL N. 1081 DE 11 DE MAIO DE 1877

Exercicio de 1877—1878

Despeza

| | |
|--|-------------|
| Impressão de annaes da Assembléa..... | 1:000\$000 |
| Corpo docente da Escola Normal..... | 3:500\$000 |
| Aulas nocturnas..... | 800\$000 |
| Secretario da Escola Normal..... | 500\$000 |
| Aluguel de casas para aulas da capital..... | 1:720\$000 |
| Guisamento às matrizes..... | 2:560\$000 |
| Capellania de S. Paulo..... | 800\$000 |
| Subvenção à navegação directa para a Côte..... | 8:000\$000 |
| Subvenção a estudante..... | 480\$000 |
| | <hr/> |
| | 19:360\$000 |

QUADRO DA RECEITA DOS IMPOSTOS CREADOS PELA RESOLUÇÃO N. 1081 DE 11 DE MAIO DE 1877

Exercicio de 1878—1879

Receita

| | |
|---|------------|
| Producto de passagens da Pedra Branca..... | 478\$281 |
| 10\$ sobre barril de mel exportado..... | 60\$000 |
| 200\$ sobre fabrica de sabão..... | 400\$000 |
| 50\$ sobre casa que vender sabão importado..... | 100\$000 |
| 50 réis sobre pé de coqueiro..... | 2:254\$850 |
| | <hr/> |
| | 3:293\$131 |

QUADRO DAS NOVAS DESPEZAS AUTORIZADAS PELA RESOLUÇÃO PROVINCIAL N. 1081 DE 11 DE MAIO DE 1877

Exercício de 1878—1879

Despeza

| | |
|---|-------------|
| Impressão de annaes da Assembléa..... | 1:000\$000 |
| Corpo docente da Escola Normal..... | 3:500\$000 |
| Aulas nocturnas..... | 800\$000 |
| Secretario da Escola Normal..... | 500\$000 |
| Aluguel de casas para as aulas da capital..... | 1:720\$000 |
| Guisamento ás matrizes..... | 2:560\$000 |
| Capellania de S. Paulo..... | 800\$000 |
| Subvenção á navegação directa para a Córte..... | 8:000\$000 |
| Dita a um estudante..... | 480\$000 |
| | <hr/> |
| | 19:360\$000 |

QUADRO DA RECEITA DOS IMPOSTOS CREADOS PELA RESOLUÇÃO N. 1127 DE 12 DE MAIO DE 1879.

Exercício de 1879—1880

Receita

| | |
|--|-------------|
| 1, 8 e 10 % sobre vencimentos dos empregados..... | 13:764\$228 |
| Imposto de desembarque..... | 65:290\$158 |
| 10 % sobre diarias de deputados..... | 852\$800 |
| Imposto sobre fabrica de sabão..... | 200\$000 |
| Dito sobre sabão importado..... | 250\$000 |
| 2 % sobre emprezas subvencionadas (não produziu receita alguma)..... | \$ |
| Imposto sobre diplomas de deputados..... | 1:000\$000 |
| | <hr/> |
| | 81:357\$186 |

QUADRO DAS NOVAS DESPEZAS AUTORIZADAS PELA RESOLUÇÃO PROVINCIAL N. 1127 DE 12 DE MAIO DE 1879

Exercício de 1879 — 1880

Despeza

| | |
|--|------------------|
| Impressão dos annaes da Assembléa..... | <hr/> 1:000\$000 |
|--|------------------|

QUADRO DA RECEITA DOS IMPOSTOS CREADOS PELA RESOLUÇÃO PROVINCIAL N. 1165 DE 5 DE MAIO DE 1880

Exercicio de 1880 — 1881

Receita

| | |
|---|---------------------|
| 1 % adicional sobre assucar exportado..... | 75:319\$777 |
| Imposto sobre vencimentos dos empregados..... | 15:029\$551 |
| Dito de desembarque..... | 87:133\$460 |
| 10 % sobre subsidio de deputados..... | 1:087\$200 |
| Imposto sobre fabrica de sabão..... | 400\$000 |
| Dito sobre sabão importado..... | 100\$000 |
| 50 réis por 15 kilos de sabão importado..... | 920\$950 |
| 100\$ sobre drogarias..... | 500\$000 |
| Imposto sobre aguardente importada..... | 220\$282 |
| 100\$ sobre matadouros..... | 100\$000 |
| 1\$ por 15 kilos de assucar importado..... | 23\$823 |
| | <u>180:835\$043</u> |

QUADRO DAS NOVAS DESPEZAS AUTORIZADAS PELA RESOLUÇÃO PROVINCIAL N. 1165 DE 5 DE MAIO DE 1880

Exercicio de 1880—1881

Despeza

| | |
|--|-------------------|
| Aluguel de casas para as aulas da capital..... | 1:400\$000 |
| Guisamento ás matrizes..... | 1:780\$000 |
| Compra de ornamentos para a matriz da capital..... | 400\$000 |
| Subvenção a estudantes..... | 850\$000 |
| | <u>4:430\$000</u> |

QUADRO DA RECEITA DOS IMPOSTOS CREADOS PELA RESOLUÇÃO PROVINCIAL N. 1204 DE 13 DE MAIO DE 1881

Exercicio de 1881—1882

Receita

| | |
|--|---------------------|
| 1 % adicional sobre assucar exportado..... | 78:995\$196 |
| Imposto de desembarque..... | 129:101\$668 |
| 10 % sobre subsidio de deputados..... | 2:473\$500 |
| 50\$ por diploma..... | 1:150\$000 |
| Imposto sobre sabão importado..... | 125\$000 |
| Dito sobre 15 kilos de sabão importado..... | 814\$479 |
| Dito sobre fabricas de sabão..... | 400\$000 |
| 50\$ sobre drogarias..... | 150\$000 |
| Dito sobre pipa de aguardente importada..... | 228\$704 |
| Dito sobre matadouros e mercados..... | 100\$000 |
| Dito sobre assucar importado..... | 21\$264 |
| | <u>213:559\$811</u> |

QUADRO DAS NOVAS DESPEZAS AUTORIZADAS PELA RESOLUÇÃO PROVINCIAL N. 1204 DE 13 DE MAIO DE 1881

Exercicio de 1881 — 1882

Despeza

| | |
|---------------------------------------|------------|
| Guisamento ás matrizes..... | 2:480\$000 |
| Capellánias de São Paulo e Samba..... | 1:200\$000 |
| Subvenção a estudantes..... | 1:300\$000 |
| | <hr/> |
| | 4:980\$000 |

QUADRO DA RECEITA DOS IMPOSTOS CREADOS PELA RESOLUÇÃO PROVINCIAL N. 1254 DE 11 DE MAIO DE 1882

Exercicio de 1882—1883

Receita

| | |
|--|--------------|
| 1 % adicional sobre assucar exportado..... | 49:417\$842 |
| Imposto sobre desembarque..... | 67:100\$182 |
| 10 % sobre subsidio de deputados..... | 2:779\$500 |
| Imposto sobre casas que vendem sabão importado..... | 125\$000 |
| Imposto sobre 15 kilos de sabão importado..... | 280\$750 |
| Dito sobre fabricas de sabão..... | 400\$000 |
| Dito sobre drogarias..... | 350\$000 |
| Dito sobre pipas de aguardente importada..... | 199\$752 |
| Dito sobre casas que vendem cartas de jogar..... | 75\$000 |
| 500 réis por matricula de animal cavallar e muar. (Deixou de ser cobrado, por não ter sido promulgado o regulamento.)..... | \$ |
| Imposto sobre passagens nos vapores de companhia subvencionada..... | 185\$000 |
| | <hr/> |
| | 120:913\$026 |

QUADRO DAS NOVAS DESPEZAS AUTORIZADAS PELA RESOLUÇÃO PROVINCIAL N. 1254 DE 11 DE MAIO DE 1882

Exercicio de 1882 — 1883

Despeza

| | |
|---|-------------|
| Alugueis de casas para as aulas da provincia..... | 10:880\$000 |
| Guisamento ás matrizes..... | 2:480\$000 |
| Capellánias de S. Paulo e Samba..... | 1:200\$000 |
| Capellão da Casa de Detenção..... | 600\$000 |
| Subvenção ao Seminario da Bahia..... | 1:000\$000 |
| Idem a estudantes..... | 1:740\$000 |
| Gratificação ao organista..... | 200\$000 |
| | <hr/> |
| | 18:100\$000 |

QUADRO DA RECEITA DOS IMPOSTOS CREADOS PELA RESOLUÇÃO PROVINCIAL N. 1282 DE 10 DE SETEMBRO DE 1883

Exercicio de 1883 — 1884

Receita

| | |
|---|-------------------|
| 10 % sobre subsidio de deputados..... | 2:091\$000 |
| 50\$ sobre diplomas..... | 1:050\$000 |
| Imposto sobre casas que vendem cartas de jogar..... | 75\$000 |
| Imposto sobre passagens nos vapores de companhia subvencionada..... | 47\$500 |
| Imposto sobre drogarias..... | 300\$000 |
| Dito sobre matadouros..... | 300\$000 |
| Dito sobre salinas..... | 720\$000 |
| Dito sobre matricula de animaes. (Deixou de ser cobrado, por não ter sido promulgado o regulamento.)..... | \$ |
| | <u>4:583\$500</u> |

QUADRO DAS NOVAS DESPEZAS AUTORIZADAS PELA RESOLUÇÃO PROVINCIAL N. 1282 DE 10 DE SETEMBRO DE 1883.

Exercicio de 1883 — 1884

Despeza

| | |
|--|--------------------|
| Aluguel de casas para as aulas da provincia..... | 9:812\$000 |
| Despeza com exames de preparatorios..... | 1:500\$000 |
| Guisamento ás matrizes..... | 2:480\$000 |
| Despeza com 3 capellães..... | 1:800\$000 |
| Armamento e equipamento de praças..... | 4:785\$500 |
| Subvenção ao Seminario da Bahia..... | 1:000\$000 |
| Idem a uma professora do Monte Pio dos Artistas..... | 400\$000 |
| Subvenção a estudantes..... | 2:080\$000 |
| Ao organista da capital..... | 200\$000 |
| | <u>24:057\$500</u> |

QUADRO DA RECEITA DOS IMPOSTOS CREADOS PELA RESOLUÇÃO PROVINCIAL N. 1295 DE 29 DE ABRIL DE 1884

Exercicio de 1884 — 1885

Receita

| | |
|---|--------------------|
| 33 % sobre subsidios de deputados..... | 5:806\$350 |
| Imposto sobre casas que vendem cartas de jogar..... | 80\$000 |
| Imposto sobre drogarias..... | 500\$000 |
| Dito sobre matadouros..... | 200\$000 |
| Dito sobre salinas..... | 605\$000 |
| 2 % sobre vencimentos dos empregados publicos provinciaes..... | 5:335\$892 |
| Imposto sobre casas exportadoras..... | 8:200\$000 |
| Dito sobre casas de fundição..... | 520\$000 |
| Dito sobre casas que vendem bilhetes de loteria..... | 200\$000 |
| Imposto sobre escravos recolhidos ás cadeias da provincia..... | 740\$000 |
| Imposto sobre medicos, engenheiros, advogados e tabelliães..... | 468\$000 |
| Inscrição para exames de preparatorios..... | 2:934\$000 |
| 1\$ por escravo existente na provincia..... | 18:226\$000 |
| | <u>43:815\$242</u> |

QUADRO DAS NOVAS DESPEZAS AUTORIZADAS PELA RESOLUÇÃO PROVINCIAL N. 1295 DE 29 DE ABRIL DE 1884

Exercicio de 1884 — 1885

Despeza

| | |
|--|--------------------|
| Aluguel de casas para as aulas da provincia..... | 9:029\$445 |
| Capellania de S. Paulo..... | 600\$000 |
| Subvenção ao Seminario da Bahia..... | 1:000\$000 |
| Com a emancipação de escravos, metade da receita arrecadada..... | 9:113\$000 |
| | <u>19:742\$445</u> |

QUADRO DA RECEITA DOS IMPOSTOS CREADOS PELA RESOLUÇÃO PROVINCIAL N. 1295 DE 29 DE ABRIL DE 1884

Exercicio de 1885 — 1886

Receita

| | |
|--|--------------------|
| 33 % sobre subsidio de deputados..... | 148\$500 |
| Imposto sobre casas que vendem cartas de jogar..... | 25\$000 |
| Imposto sobre drogarias..... | 250\$000 |
| Dito sobre matadouros..... | 300\$000 |
| Dito sobre salinas..... | 548\$000 |
| 2 % sobre vencimentos dos empregados publicos provinciaes..... | 4:986\$354 |
| Imposto sobre casas exportadoras..... | 6:900\$000 |
| Dito sobre casas de fundição..... | 460\$000 |
| Dito sobre casas que vendem bilhetes de loterias. (Não produziu receita alguma.).. | \$ |
| Imposto sobre escravos recolhidos ás cadeias da provincia..... | 495\$000 |
| Imposto sobre medicos, engenheiros, advogados, tabelliães, etc..... | 420\$000 |
| Imposto sobre inscripção para exame de preparatorios..... | 3:254\$000 |
| 1\$ por escravo residente na provincia..... | 16:251\$000 |
| | <u>34:037\$854</u> |

QUADRO DAS NOVAS DESPEZAS AUTORIZADAS PELA RESOLUÇÃO PROVINCIAL N. 1295 DE 29 DE ABRIL DE 1884

Exercicio de 1885 — 1886

Despeza

| | |
|---|--------------------|
| Aluguel de casas para as aulas primarias | 8:051\$256 |
| Subvenção ao capellão de S. Paulo..... | 600\$000 |
| Idem ao Seminario da Bahia..... | 1:000\$000 |
| Com a emancipação de escravos da provincia..... | 8:125\$000 |
| | <u>17:776\$256</u> |

SERGIPE

N. 5.—Palacio do Governo de Sergipe.— 1ª secção.— Aracajú em 28 de Março de 1887.

Illm. e Exm. Sr.— Dando cumprimento ao que por V. Ex. me foi recommendado em aviso de 6 de Novembro do anno proximo findo, tenho a honra de passar ás mãos de V. Ex. o incluso quadro confeccionado pelo Thesouro Provincial, do qual se evidencia a receita e despeza desta provincia nos exercicios de 1876-1877 a 1885-1886, respondidos todos os quesitos constantes do mesmo aviso.

Com relação ao exercicio actual de 1886-1887, devo declarar que a resolução n. 1317 de 26 de Abril de 1886 orçou a receita em 800:000\$000 e fixou a despeza em 673:964\$923, figurando um saldo de 126:035\$077.

Este saldo certamente não se verificará e ha de notar-se no encerramento do exercicio não pequeno *deficit*, por quanto no primeiro semestre a receita propriamente dita foi de 122:697\$126, ao passo que a despeza attingiu a quantia de 263:075\$036.

Para este estado ha concorrido poderosamente não só a depreciação do principal producto de exportação — o assucar —, como ainda os *deficits* que hão passado de um para outros exercicios.

A' vista da deficiencia de recursos para fazer face aos grandes compromissos que pesavam sobre o Thesouro, resolvi mandar emittir 200:000\$000 em apolices provinciaes ao juro de 7 % para cobrir o emprestimo de igual quantia autorizado pelo corpo legislativo, operação que foi realizada com grandes vantagens para a provincia, por isso que si em vez della fosse contratado o emprestimo com estabelecimentos bancarios, só poderia sel-o de maneira muito onerosa, já porque o juro annual a pagar seria de 9 a 10 %, já porque as amortisações não poderiam ser satisfeitas nas condições que me foram exigidas.

A emissão de que trato destinou-se ao pagamento de dividas de exercicios findos e vencimentos atrasados do funcionalismo publico.

A divida da provincia liquidada até 31 de Outubro do anno findo importava em 689:916\$295, a que se deve additar a quantia de 200:000\$000 emissão das apolices acima citadas, para cujo *re-gate*, entretanto, não ha prazo fixo.

Por tudo isto vê-se que não é prospero o estado financeiro da provincia.

O actual exercicio encerrar-se-ha com um *deficit* superior a 200:000\$000 segundo os calculos feitos pelo Thesouro.

E muito mais desanimadora seria a situação financeira si não fosse a rigorosa economia no dispendio dos dinheiros publicos, que hei observado e feito observar, durante o periodo de minha administração, convencido, como estou, de que a crise que atravessa esta provincia tem sua principal origem não só no desequilibrio orçamentario, mas tambem no dispendio exagerado dos dinheiros publicos sem vantagens co-relatas.

Não sendo possivel augmentar a receita com a criação de novos impostos, e pouco mais podendo produzir o augmento de imposições sobre as materias já tributadas, deve-se, sem desorganisação do serviço, fixar a despeza de accôrdo com a receita que fôr exactamente calculada, deixando-se espaço a um saldo previdente para fazer face á diminuição da arrecadação.

E' a idéa que pretendo suggerir ao corpo legislativo em sua proxima reunião.

O anno financeiro nesta provincia tem seguido o systema até aqui adoptado pelo Thesouro Nacional ; mas, de accôrdo com a recommendação de V. Ex., vou propor á Assembléa Provincial a adopção da medida prescripta no art. 28 da lei n. 3313 de 16 de Outubro de 1886, em virtude da qual o anno financeiro deverá coincidir com o anno civil.

Reitero a V. Ex. os meus protestos de respeito, alta estima e distincta consideração.

Deus guarde a V. Ex.— lllm. e Exm. Sr. conselheiro Barão de Cotegipe, Presidente do Conselho de Ministros.— O presidente, *Manoel de Araujo Góes*.

Quadros de receita e despesa da provincia de Sergipe, organisados de accôrdo com a ordem do governo n. 691 de 20 de Novembro de 1886.

Exercicio de 1876 — 1877

| | | |
|---------------------------|--------------|-----|
| Receita..... | 554:547\$446 | |
| Despesa..... | 609:969\$945 | |
| <i>Deficit</i> | 55:422\$499 | |
| Divida fundada : | | |
| Caixa Economica..... | 200:000\$000 | 8 % |
| Instituto Agricola..... | 20:000\$000 | 6 % |
| Banco do Brazil..... | 160:000\$000 | 4 % |
| Apolices provinciaes..... | 200:000\$000 | 8 % |
| | 580:000\$000 | |
| Divida fluctuante..... | 65:448\$557 | |
| | 645:448\$557 | |

Exercicio de 1886 — 1887

| | | |
|-------------------------------|--------------|-----|
| Receita orçada..... | 800:000\$000 | |
| Despesa fixada..... | 673:964\$923 | |
| Saldo do orçamento..... | 126:035\$077 | |
| <i>Deficit provavel</i> | 80:000\$000 | |
| Divida fundada : | | |
| Ao Banco Commercial..... | 468:000\$000 | 6 % |
| Ao Instituto Agricola..... | 20:000\$000 | 6 % |
| Apolices provinciaes..... | 44:000\$000 | 6 % |
| Idem..... | 200:000\$000 | 7 % |
| | 732:000\$000 | |
| Divida fluctuante..... | 115:000\$000 | |
| | 847:000\$000 | |

Contadoria do Thesouro Provincial de Sergipe, 23 de Fevereiro de 1887.— O contador, *Terrenno de Sampaio*.

QUADRO DA RECEITA DOS IMPOSTOS CREADOS PELA RESOLUÇÃO PROVINCIAL N. 1081 DE 11 DE MAIO DE 1877

Exercicio de 1877—1878

Receita

| | |
|--|------------|
| Producto de passagens da Pedra Branca (não produziu receita alguma)..... | \$ |
| 10\$000 sobre barril de mel exportado..... | 120\$000 |
| 200\$000 sobre fabrica de sabão..... | 400\$000 |
| 50\$000 sobre casa que vender sabão importado..... | 900\$000 |
| 50\$000 réis sobre pé de coqueiro..... | 2:690\$000 |
| | <hr/> |
| | 4:110\$000 |

QUADRO DAS NOVAS DESPEZAS AUTORIZADAS PELA RESOLUÇÃO PROVINCIAL N. 1081 DE 11 DE MAIO DE 1877

Exercicio de 1877—1878

Despeza

| | |
|--|-------------|
| Impressão de annaes da Assembléa..... | 1:000\$000 |
| Corpo docente da Escola Normal..... | 3:500\$000 |
| Aulas nocturnas..... | 800\$000 |
| Secretario da Escola Normal..... | 500\$000 |
| Aluguel de casas para aulas da capital..... | 1:720\$000 |
| Guisamento ás matrizes..... | 2:560\$000 |
| Capellania de S. Paulo..... | 800\$000 |
| Subvenção á navegação directa para a Côte..... | 8:000\$000 |
| Subvenção a estudante..... | 480\$000 |
| | <hr/> |
| | 19:360\$000 |

QUADRO DA RECEITA DOS IMPOSTOS CREADOS PELA RESOLUÇÃO N. 1081 DE 11 DE MAIO DE 1877

Exercicio de 1878—1879

Receita

| | |
|---|------------|
| Producto de passagens da Pedra Branca..... | 478\$281 |
| 10\$ sobre barril de mel exportado..... | 60\$000 |
| 200\$ sobre fabrica de sabão..... | 400\$000 |
| 50\$ sobre casa que vender sabão importado..... | 100\$000 |
| 50 réis sobre pé de coqueiro..... | 2:254\$850 |
| | <hr/> |
| | 3:293\$131 |

QUADRO DAS NOVAS DESPEZAS AUTORIZADAS PELA RESOLUÇÃO PROVINCIAL N. 1081 DE 11 DE MAIO DE 1877

Exercício de 1878—1879

Despeza

| | |
|--|-------------|
| Impressão de annaes da Assembléa..... | 1:000\$000 |
| Corpo docente da Escola Normal..... | 3:500\$000 |
| Aulas nocturnas..... | 800\$000 |
| Secretario da Escola Normal..... | 500\$000 |
| Aluguel de casas para as aulas da capital..... | 1:720\$000 |
| Guisamento ás matrizes..... | 2:560\$000 |
| Capellania de S. Paulo..... | 800\$000 |
| Subvenção á navegação directa para a Côte..... | 8:000\$000 |
| Dita a um estudante..... | 480\$000 |
| | <hr/> |
| | 19:360\$000 |

QUADRO DA RECEITA DOS IMPOSTOS CREADOS PELA RESOLUÇÃO N. 1127 DE 12 DE MAIO DE 1879.

Exercício de 1879—1880

Receita

| | |
|--|-------------|
| 1, 8 e 10 % sobre vencimentos dos empregados..... | 13:764\$228 |
| Imposto de desembarque..... | 65:290\$158 |
| 10 % sobre diarias de deputados..... | 852\$800 |
| Imposto sobre fabrica de sabão..... | 200\$000 |
| Dito sobre sabão importado..... | 250\$000 |
| 2 % sobre empresas subvencionadas (não produziu receita alguma)..... | \$ |
| Imposto sobre diplomas de deputadôs..... | 1:000\$000 |
| | <hr/> |
| | 81:357\$186 |

QUADRO DAS NOVAS DESPEZAS AUTORIZADAS PELA RESOLUÇÃO PROVINCIAL N. 1127 DE 12 DE MAIO DE 1879

Exercício de 1879 — 1880

Despeza

| | |
|--|------------------|
| Impressão dos annaes da Assembléa..... | <hr/> 1:000\$000 |
|--|------------------|

QUADRO DA RECEITA DOS IMPOSTOS CREADOS PELA RESOLUÇÃO PROVINCIAL N. 1165 DE 5 DE MAIO DE 1880

Exercicio de 1880 — 1881

Receita

| | |
|---|---------------------|
| 1 % adicional sobre assucar exportado..... | 75:319\$777 |
| Imposto sobre vencimentos dos empregados..... | 15:029\$551 |
| Dito de desembarque..... | 87:133\$460 |
| 10 % sobre subsidio de deputados..... | 1:087\$200 |
| Imposto sobre fabrica de sabão..... | 400\$000 |
| Dito sobre sabão importado..... | 100\$000 |
| 50 réis por 15 kilos de sabão importado..... | 920\$950 |
| 100\$ sobre drogarias..... | 500\$000 |
| Imposto sobre aguardente importada..... | 220\$282 |
| 100\$ sobre matadouros..... | 100\$000 |
| 1\$ por 15 kilos de assucar importado..... | 23\$823 |
| | <u>180:835\$043</u> |

QUADRO DAS NOVAS DESPEZAS AUTORIZADAS PELA RESOLUÇÃO PROVINCIAL N. 1165 DE 5 DE MAIO DE 1880

Exercicio de 1880—1881

Despeza

| | |
|--|-------------------|
| Aluguel de casas para as aulas da capital..... | 1:400\$000 |
| Guisamento ás matrizes..... | 1:780\$000 |
| Compra de ornamentos para a matriz da capital..... | 400\$000 |
| Subvenção a estudantes..... | 850\$000 |
| | <u>4:430\$000</u> |

QUADRO DA RECEITA DOS IMPOSTOS CREADOS PELA RESOLUÇÃO PROVINCIAL N. 1204 DE 13 DE MAIO DE 1881

Exercicio de 1881—1882

Receita

| | |
|--|---------------------|
| 1 % adicional sobre assucar exportado..... | 78:995\$196 |
| Imposto de desembarque..... | 129:101\$668 |
| 10 % sobre subsidio de deputados..... | 2:473\$500 |
| 50\$ por diploma..... | 1:150\$000 |
| Imposto sobre sabão importado..... | 125\$000 |
| Dito sobre 15 kilos de sabão importado..... | 814\$479 |
| Dito sobre fabricas de sabão..... | 400\$000 |
| 50\$ sobre drogarias..... | 150\$000 |
| Dito sobre pipa de aguardente importada..... | 228\$704 |
| Dito sobre matadouros e mercados..... | 100\$000 |
| Dito sobre assucar importado..... | 21\$264 |
| | <u>213:559\$811</u> |

QUADRO DAS NOVAS DESPEZAS AUTORIZADAS PELA RESOLUÇÃO PROVINCIAL N. 1204 DE 13 DE MAIO DE 1881

Exercício de 1881 — 1882

Despeza

| | |
|---------------------------------------|------------|
| Guisamento ás matrizes..... | 2:480\$000 |
| Capellánias de São Paulo e Samba..... | 1:200\$000 |
| Subvenção a estudantes..... | 1:300\$000 |
| | <hr/> |
| | 4:980\$000 |

QUADRO DA RECEITA DOS IMPOSTOS CREADOS PELA RESOLUÇÃO PROVINCIAL N. 1254 DE 11 DE MAIO DE 1882

Exercício de 1882—1883

Receita

| | |
|--|--------------|
| 1 % adicional sobre assucar exportado..... | 49:417\$842 |
| Imposto sobre desembarque..... | 67:100\$182 |
| 10 % sobre subsidio de deputados..... | 2:779\$500 |
| Imposto sobre casas que vendem sabão importado..... | 125\$000 |
| Imposto sobre 15 kilos de sabão importado..... | 280\$750 |
| Dito sobre fabricas de sabão..... | 400\$000 |
| Dito sobre drogarias..... | 350\$000 |
| Dito sobre pipas de aguardente importada..... | 199\$752 |
| Dito sobre casas que vendem cartas de jogar..... | 75\$000 |
| 500 réis por matricula de animal cavallar e muar. (Deixou de ser cobrado, por não ter sido promulgado o regulamento.)..... | \$ |
| Imposto sobre passagens nos vapores de companhia subvencionada..... | 185\$000 |
| | <hr/> |
| | 120:913\$026 |

QUADRO DAS NOVAS DESPEZAS AUTORIZADAS PELA RESOLUÇÃO PROVINCIAL N. 1254 DE 11 DE MAIO DE 1882

Exercício de 1882 — 1883

Despeza

| | |
|---|-------------|
| Alugueis de casas para as aulas da provincia..... | 10:880\$000 |
| Guisamento ás matrizes..... | 2:480\$000 |
| Capellánias de S. Paulo e Samba..... | 1:200\$000 |
| Capellão da Casa de Detenção..... | 600\$000 |
| Subvenção ao Seminario da Bahia..... | 1:000\$000 |
| Idem a estudantes..... | 1:740\$000 |
| Gratificação ao organista..... | 200\$000 |
| | <hr/> |
| | 18:100\$000 |

QUADRO DA RECEITA DOS IMPOSTOS CREADOS PELA RESOLUÇÃO PROVINCIAL N. 1282 DE 10 DE SETEMBRO DE 1883

Exercicio de 1883 — 1884

Receita

| | |
|---|-------------------|
| 10 % sobre subsidio de deputados..... | 2:091\$000 |
| 50\$ sobre diplomas..... | 1:050\$000 |
| Imposto sobre casas que vendem cartas de jogar..... | 75\$000 |
| Imposto sobre passagens nos vapores de companhia subvencionada..... | 47\$500 |
| Imposto sobre drogarias..... | 300\$000 |
| Dito sobre matadouros..... | 300\$000 |
| Dito sobre salinas..... | 720\$000 |
| Dito sobre matricula de animaes. (Deixou de ser cobrado, por não ter sido promulgado o regulamento.)..... | \$ |
| | <u>4:583\$500</u> |

QUADRO DAS NOVAS DESPEZAS AUTORIZADAS PELA RESOLUÇÃO PROVINCIAL N. 1282 DE 10 DE SETEMBRO DE 1883.

Exercicio de 1883 — 1884

Despeza

| | |
|--|--------------------|
| Aluguel de casas para as aulas da provincia..... | 9:812\$000 |
| Despeza com exames de preparatorios..... | 1:500\$000 |
| Guisamento ás matrizes..... | 2:480\$000 |
| Despeza com 3 capellães..... | 1:800\$000 |
| Armamento e equipamento de praças..... | 4:785\$500 |
| Subvenção ao Seminario da Bahia..... | 1:000\$000 |
| Idem a uma professora do Monte Pio dos Artistas..... | 400\$000 |
| Subvenção a estudantes..... | 2:080\$000 |
| Ao organista da capital..... | 200\$000 |
| | <u>24:057\$500</u> |

QUADRO DA RECEITA DOS IMPOSTOS CREADOS PELA RESOLUÇÃO PROVINCIAL N. 1295 DE 29 DE ABRIL DE 1884

Exercicio de 1884 — 1885

Receita

| | |
|---|--------------------|
| 33 % sobre subsidios de deputados..... | 5:806\$350 |
| Imposto sobre casas que vendem cartas de jogar..... | 80\$000 |
| Imposto sobre drogarias..... | 500\$000 |
| Dito sobre matadouros..... | 200\$000 |
| Dito sobre salinas..... | 605\$000 |
| 2 % sobre vencimentos dos empregados publicos provinciaes..... | 5:335\$892 |
| Imposto sobre casas exportadoras..... | 8:200\$000 |
| Dito sobre casas de fundição..... | 520\$000 |
| Dito sobre casas que vendem bilhetes de loteria..... | 200\$000 |
| Imposto sobre escravos recolhidos ás cadeias da provincia..... | 740\$000 |
| Imposto sobre medicos, engenheiros, advogados e tabelliães..... | 468\$000 |
| Inscrição para exames de preparatorios..... | 2:934\$000 |
| 1\$ por escravo existente na provincia..... | 18:226\$000 |
| | <u>43:815\$242</u> |

QUADRO DAS NOVAS DESPEZAS AUTORIZADAS PELA RESOLUÇÃO PROVINCIAL N. 1295 DE 29 DE ABRIL DE 1884

Exercicio de 1884 — 1885

Despeza

| | |
|--|--------------------|
| Aluguel de casas para as aulas da provincia..... | 9:029\$445 |
| Capellania de S. Paulo..... | 600\$000 |
| Subvenção ao Seminario da Bahia..... | 1:000\$000 |
| Com a emancipação de escravos, metade da receita arrecadada..... | 9:113\$000 |
| | <u>19:742\$445</u> |

QUADRO DA RECEITA DOS IMPOSTOS CREADOS PELA RESOLUÇÃO PROVINCIAL N. 1295 DE 29 DE ABRIL DE 1884

Exercicio de 1885 — 1886

Receita

| | |
|--|--------------------|
| 33 % sobre subsidio de deputados..... | 148\$500 |
| Imposto sobre casas que vendem cartas de jogar..... | 25\$000 |
| Imposto sobre drogarias..... | 250\$000 |
| Dito sobre matadouros..... | 300\$000 |
| Dito sobre salinas..... | 548\$000 |
| 2 % sobre vencimentos dos empregados publicos provinciaes..... | 4:986\$354 |
| Imposto sobre casas exportadoras..... | 6:900\$000 |
| Dito sobre casas de fundição..... | 460\$000 |
| Dito sobre casas que vendem bilhetes de loterias. (Não produziu receita alguma.).. | \$ |
| Imposto sobre escravos recolhidos ás cadeias da provincia..... | 495\$000 |
| Imposto sobre medicos, engenheiros, advogados, tabelliães, etc..... | 420\$000 |
| Imposto sobre inscrição para exame de preparatorios..... | 3:254\$000 |
| 1\$ por escravo residente na provincia..... | 16:251\$000 |
| | <u>34:037\$854</u> |

QUADRO DAS NOVAS DESPEZAS AUTORIZADAS PELA RESOLUÇÃO PROVINCIAL N. 1295 DE 29 DE ABRIL DE 1884

Exercicio de 1885 — 1886

Despeza

| | |
|---|--------------------|
| Aluguel de casas para as aulas primarias | 8:051\$256 |
| Subvenção ao capellão de S. Paulo..... | 600\$000 |
| Idem ao Seminario da Bahia..... | 1:000\$000 |
| Com a emancipação de escravos da provincia..... | 8:125\$000 |
| | <u>17:776\$256</u> |

INFORMAÇÃO N. 12

Alagôas

ALAGÔAS

Provincia das Alagôas.— Palacio do Governo em Maceió.— 1ª Secção.— 21 de Dezembro de 1886.

Illm. e Exm. Sr.— Tenho a honra de passar ás mãos de V. Ex. o officio e quadros inclusos sobre o estado economico desta provincia, desde o exercicio de 1876-1877 até 1886-1887, organizados segundo os *itens* de ns. 1 a 5, constantes do Aviso de 6 de Novembro proximo findo, trabalhos estes apresentados pela commissão por mim nomeada, e de que trata o meu officio de 30 daquelle mez,

Por esta occasião, apraz-me declarar a V. Ex. que a alludida commissão correspondeu de um modo digno de louvor á confiança desta presidencia, desempenhando-se com todo zelo, actividade e promptidão da incumbencia que lhe commetti.

Deus Guarde a V. Ex.— Illm. e Exm. Sr. Conselheiro Barão de Cotegipe, Presidente do Conselho de Ministros.— O Presidente, *José Moreira Alves da Silva*.

Maceió, 13 de Dezembro de 1886.

Illm. e Exm. Sr.— Nomeados por acto de V. Ex., de 22 do passado, para em commissão, mediante dados officiaes, informarmos sobre o estado economico da provincia, desde o exercicio de 1876-1877 até 1886-1887, tendo em vista os pontos contidos nos *itens* de ns. 1 a 5, a que allude o officio de V. Ex., daquelle data, a cada um de nós dirigido, vamos dar conta da honrosa incumbencia que nos foi confiada.

Quizeramos ter antes satisfeito este dever; mas, importante e de assumpto assaz serio, como é o trabalho de que fomos incumbidos e agora nos desencarregamos, não foram bastantes nossos esforços para nos desempenharmos mais cedo.

Na exposição do que colhemos com relação ás exigencias do illustrado Governo Imperial, secundadas por V. Ex., seguiremos a ordem numerica dos alludidos *itens*, para caminhar-mos consoantes com o pensamento de quem a dictou.

| | |
|---|-------------------|
| 1.º A receita da provincia foi no exercicio de 1876-1877..... | 726:912\$980 |
| A despeza no mesmo periodo de..... | 725:361\$451 |
| O saldo de..... | <u>1:551\$529</u> |

2.º A divida nessa época era de 456:797\$363.

A saber :

| | | |
|--|--------------|--------------|
| Por divida ao Banco do Brazil..... | 206:687\$800 | |
| Por emissão de apolices provinciaes..... | 199:995\$500 | |
| Por compromissos contrahidos com os empzarios do calçamento da capital..... | 32:279\$879 | |
| A diversos..... | 17:834\$184 | |
| | | 456:797\$363 |

As dividas fundadas unicas eram as do Binco do Brazil e a de apolices ; áquelle pagava a provincia a taxa de 8 % ao anno, e estas a de 6 %. As demais não venciam taxa alguma.

3.º O quadro que acompanha annexo, sob a lettra **A**, demonstra por sua natureza quaes os impostos creados desde o 1º de Janeiro de 1878 a 30 de Junho de 1885, que ainda figuram nos orçamentos, o producto annual de cada um, e a lei, por seus artigos e paragraphos, que os determinou.

4.º O de lettra **B** mostra, verba por verba, quaes as despezas novas autorisadas durante o periodo acima, a importancia annual de cada uma, e a lei que as autorisou, por seus paragraphos e artigos.

| | |
|---|--------------|
| 5.º A receita do corrente exercicio está orçada em..... | 741:823\$760 |
| A despeza em..... | 725:693\$248 |
| Saldo..... | 16:130\$512 |

A provincia deve :

| | | |
|--|--------------|--------------|
| Ao Conde Pereira Marinho, por emprestimo..... | 60:000\$000 | |
| Ao Monte-pio dos Empregados Provinciaes, por emprestimo..... | 124:400\$000 | |
| Por emissão de apolices provinciaes..... | 128:200\$000 | |
| A diversos..... | 9:086\$958 | |
| | | 321:686\$958 |

São fundadas as tres primeiras parcelias : com a taxa de 8 % a do Conde Marinho, e de 6 % as duas outras.

A ultima é fluctuante e sem juros.

Si o saldo resultante da receita e despeza orçadas é de 16:130\$512, o que se presume com bons fundamentos é que no fim do exercicio será elle maior, respeitadas taes quaes as verbas de despeza.

E seja-nos licito dizer que o calculamos nunca inferior a 60:000\$, orçados como se acham, pelo menor, alguns paragraphos de receita, que tendem a augmentar no anno economico de que nos occupamos.

Taes são, por exemplo, os da receita do algodão e assucar, principaes nas rendas da provincia, cujos direitos são hoje cobrados por taxas fixas como meio de evitar o abuso de adiantar-se ou demorar-se o despacho destes, conforme o preço da pauta muitas vezes adrede preparado para este fim, com prejuizos quasi sempre do agricultor e inevitavelmente da fazenda provincial.

Para o saldo procedente da comparação das duas cifras orçamentarias, receita e despeza, teve o Corpo Legislativo necessidade de alterar para 3 %, de 2 % que era, o imposto de taxa-proporcional de todos os volumes que transitarem pelos portos da provincia, e de consignar para obras publicas 8:000\$, quando semelhante despeza nos exercicios anteriores, excepção do ultimo, attingiu sempre mais do triplo em reparos, concertos em uma ou outra obra insignificante e de reclamo urgente.

Fôram estas as providencias que, sabemos, se tomaram para o equilibrio da receita e despeza.

Si o imposto de mais de 1 % creado sobre os volumes que transitarem por esta Provincia pôde continuar a figurar nos orçamentos futuros, com a verba de 8:000\$ para obras publicas não deverá succeder o mesmo, attenta a urgencia de melhoramentos materiaes de que instantemente precisa a Provincia para o engrandecimento de suas rendas, como facturas de estradas e pontes, reparos das que se acham em mau estado, desobstrucção de rios navegaveis, etc. etc.

Recursos bastantes de riqueza tem a Provincia em si; faltam-lhe, porém, os meios para desenvolvê-la, e estes estão ao alcance de V. Ex. e do nobre Governo Imperial.

As rendas publicas provinciaes, si não têm retrogradado, como que estacionam, e dahi o mal-estar da Provincia, porque estas precisam de progredir para satisfação das necessidades publicas que, de dia a dia, vão crescendo.

Damos assim por ultimados nossos trabalhos e asseguramos a V. Ex. que não nos faltou a melhor vontade para corresponder às vistas do Governo Geral e à expectativa de V. Ex., a quem Deus Guarde.

Illm. e Exm. Sr. Dr. José Moreira Alves da Silva, Muito Digno Presidente da Provincia.— *Filigonio Avelino Jucundiano de Araujo.*— *Ildefonso de Paula Mesquita Cerqueira.*— *Francisco de Albuquerque Hollanda Cavalcanti.*

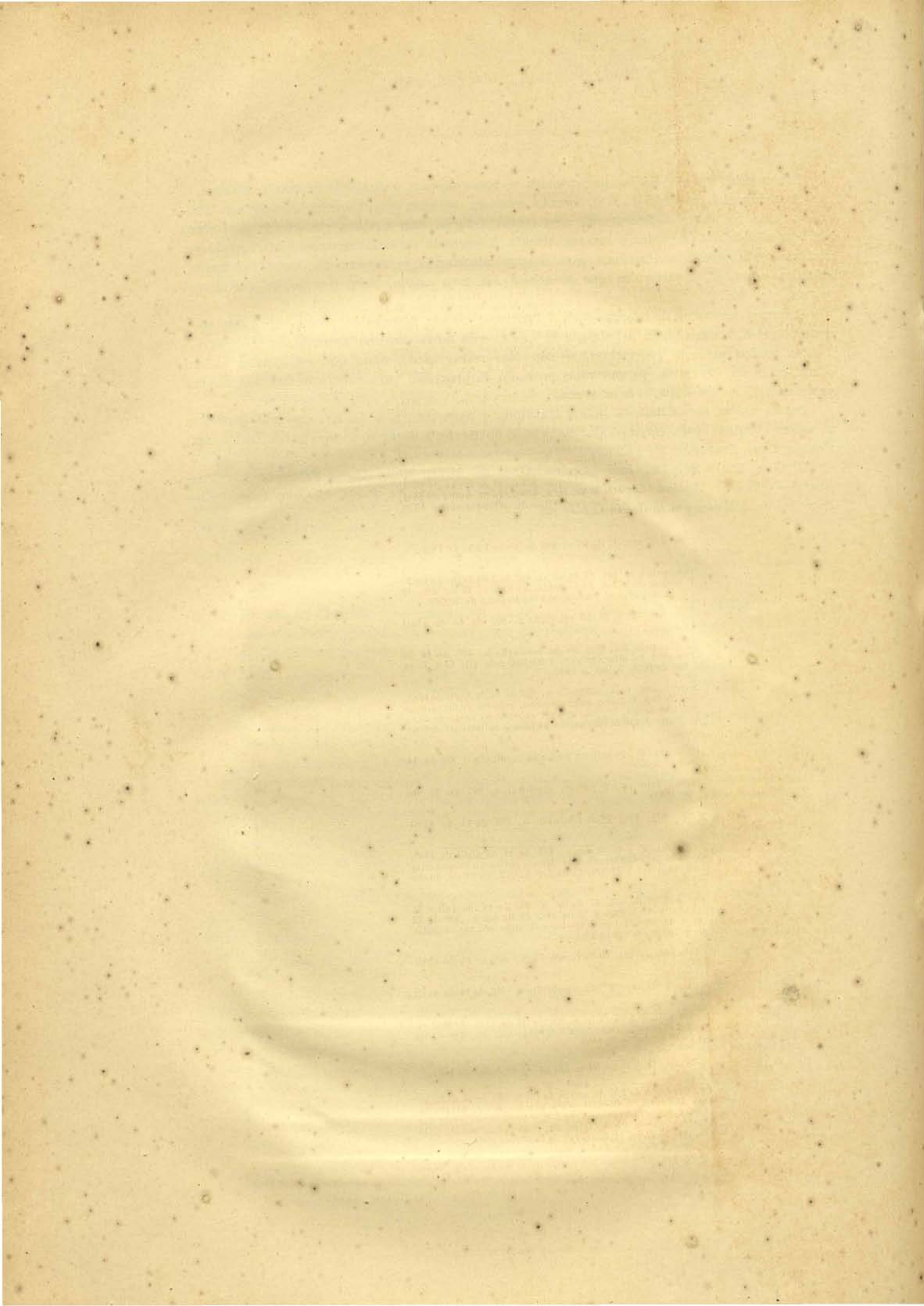

Quadro dos impostos creados pela assembléa provincial das Alagoas no periodo decorrido do 1º de Janeiro de 1878 a 31 de dezembro de 1885 que ainda figuram nos orçamentos, com declaração de seu producto annual até o exercicio de 1885-86

| Natureza dos impostos creados no periodo decorrido do 1º de janeiro de 1878 a 31 de dezembro de 1885 | Quaes os que figuram nos orçamentos | Producto annual de cada um dos impostos creados | | | | | | | | | Observações | |
|--|-------------------------------------|---|--------------|--------------|--------------|--------------|--------------|-------------|--------------|--------------|--------------|--|
| | | 1877—78 | 1878—79 | 1879—80 | 1880—81 | 1881—82 | 1882—83 | 1883—84 | 1884—85 | 1885—86 | | TOTAL |
| Imposto de desembarque sobre todas as mercadorias procedentes dos portos de outras provincias, descarregadas nos desta, para consumo, cobrado na razão de 2 % sobre as importancias das respectivas facturas, e imposto de 6 % sobre os direitos e addicionaes pagas nas alfandegas para as mercadorias que entrarem de portos estrangeiros, exceptuados o xarquo ou carne secca, bacalhão e farinha de trigo, que pagarão na razão de metade, isentas as que pagarem outros direitos estabelecidos por lei..... | Figura ainda nos orçamentos. | 5 | 91:619,5044 | 96:333,3356 | 113:241,5564 | 110:963,5112 | 78:003,5212 | 5 | 473:183,5892 | 435:924,5856 | 799:269,5036 | Creado pelo art. 21 da lei n. 785 de 6 de Junho de 1878, foi revogado pelo art. 4º da lei n. 897 de 14 de Abril de 1883. Pelo § 65 do art. 18 da lei n. 935 de 16 de Julho de 1884 foi restabelecido este imposto sob a denominação de taxa sobre volumes; e pelo art. 21 da lei n. 965 de 21 de Julho de 1885, passou a ser imposto proporcional de 2 % sobre fazendas de qualquer qualidade, de 16, 8 e 6 % sobre fumo e de 1 % sobre generos de produção e manufactura da provincia. Pela lei do orçamento do exercicio de 1886-87, em vigor continua a mesma contribuição com pequenas alterações. |
| Idem de 4 réis por litro de vinagre e 40 réis por litro de genobra, licores e outras bebidas ondradas na provincia..... | Idem..... | 5 | 12:583,5414 | 14:628,5638 | 21:416,5558 | 22:356,5152 | 15:757,5279 | 5 | 5 | 5 | 86:742,5011 | Creado pelo § 56 do art. 19 da lei n. 785 de 6 de Junho de 1878. Deixa de figurar especialmente nos exercicios de 1883-84 até 1885-86 por se achar englobado no de taxa sobre volumes que os respectivos orçamentos abrangem em um só parographo O do 40 réis sobre bebidas espirituosas tambem não figura por ter passado a pertencer á receita municipal como do § 67 art. 19 da lei n. 965, de 24 de Julho de 1885. |
| Idem de 9 % sobre o valor do rendimento de terrenos aforados ou arrendados dentro dos limites das cidades, villas e povoações. | Idem..... | 5 | 5 | 5 | 132,5231 | 206,5804 | 5 | 608,5740 | 472,5302 | 302,5470 | 1:722,5247 | Creado pelo § 56 do art. 17 da lei n. 855 de 19 de Junho de 1880, foi, pelo § 11 do art. 18 da lei n. 935 de 16 de Julho de 1884, alterado para 1 % sobre contractos de arrendamento e 10 % sobre os de aforamento. |
| Idem de 50 réis sobre cada tonelada de navios mercantes estrangeiros e nacionaes que aportarem na provincia para carregar ou descarregar, incluindo as barcaças..... | Idem..... | 5 | 5 | 5 | 5 | 5 | 6:790,5470 | 8:880,5200 | 8:888,5968 | 5:920,5384 | 30:480,5022 | Creado pelo § 57 art. 17 da lei n. 836 de 17 de Julho de 1882. |
| Idem de 25,000 réis sobre advogados e de 16,500 réis sobre solicitadores..... | Idem..... | 5 | 5 | 5 | 5 | 5 | 307,5000 | 252,5500 | 150,5000 | 135,5000 | 1:144,5500 | (Foi creado pelo § 59 art. 17 da lei n. 896 de 7 de Julho de 1882; a lei, porém, n. 979 de 22 de Junho de 1886, § 22 do art. 19 sujeitou advogados e solicitadores ao imposto de 20,5000. |
| Idem de 20,5000 sobre escriptorios de companhias industriaes e de navegação a vapor e sobre emprouzas de trilhos urbanos..... | Idem..... | 5 | 5 | 5 | 5 | 5 | 1:300,5000 | 1:400,5000 | 1:500,5000 | 4:200,5000 | 4:200,5000 | Creado pelo art. 2º § 2º da resolução n. 897 de 14 de Abril de 1883. |
| Idem de 1:500,000 réis sobre casas propriamente exportadoras na capital e de 200,5000 nos demais logares da provincia..... | Idem..... | 5 | 5 | 5 | 5 | 5 | 3:000,5000 | 5:204,5100 | 2:500,5000 | 10:704,5400 | 10:704,5400 | Estabelecido pelo art. 2º § 4º da resolução n. 897 de 14 de Abril de 1883 foi alterado para 2:000,5000 pelo art. 18 § 36 da lei n. 935 de 16 de Julho de 1884. |
| Idem de 2:000,5000 sobre trapiches alfandegados..... | Idem..... | 5 | 5 | 5 | 5 | 5 | 5 | 5:492,5500 | 4:967,5500 | 10:460,5300 | 10:460,5300 | Este imposto, que, pela resolução n. 897 de 14 de Abril de 1883, era de 2:000,5000 sobre cada trapiche, pela lei do orçamento de 1884-85 § 35 art. 18, passou a ser cobrado na razão de 20 % sobre o valor locativo que serviu de base á collecta da decima urbana. |
| Idem de 25 % sobre o valor locativo dos trapiches não alfandegados estabelecidos na provincia..... | Idem..... | 5 | 5 | 5 | 5 | 5 | 1:211,5250 | 5 | 5 | 1:211,5250 | 1:211,5250 | Creado pelo art. 2º § 3º (ultima parte) da resolução n. 897 de 14 de Abril de 1883. |
| Idem de 20,5000 sobre os prepostos de casas que venderem bilhetos de loterias de outras provincias..... | Idem..... | 5 | 5 | 5 | 5 | 5 | 96,5000 | 103,5000 | 80,5000 | 270,5000 | 270,5000 | Estabelecido pelo art. 2º § 6º da resolução n. 897 de 14 de Abril de 1883. |
| Idem de 50,5000 sobre casas de refinação de assucar na capital e 30,5000 nas mais cidades..... | Idem..... | 5 | 5 | 5 | 5 | 5 | 300,5000 | 225,5000 | 100,5000 | 625,5000 | 625,5000 | Creado pelo art. 2º § 9º da resolução n. 897 de 14 de Abril de 1883. |
| Idem de 3,5000 sobre hotéis, casas de pasto e hospedarias na capital e 20,5000 nas cidades do Pilar, Penedo e Alagoas, e 40,5000 nas villas e povoações..... | Idem..... | 5 | 5 | 5 | 5 | 5 | 45,5000 | 15,5000 | 30,5000 | 90,5000 | 90,5000 | Creado pelo art. 2º § 10 da lei n. 897 de 14 de Abril de 1883, foi alterado para 15,5000 sobre os demais hotéis ou hospedarias fora da capital (§ 31 art. 19 da lei n. 979 de 22 de Junho de 1886). |
| Idem de 30,5000 sobre padarias na capital, 20,5000 no Penedo e Pilar e 10,5000 nos mais logares..... | Idem..... | 5 | 5 | 5 | 5 | 5 | 203,5000 | 475,5225 | 282,5500 | 1:460,5725 | 1:460,5725 | Creado pelo § 5º do art. 17 da lei n. 933 de 14 de Julho de 1883 (Tabella C). Pelo § 26 do art. 19 da lei n. 979 de 22 de Julho de 1886, foi modificado, cobrando-se nas cidades 20,5000 e 5,5000 em outros logares. |
| Imposto de um real sobre litro da sal exposto á venda para consumo da provincia..... | Idem..... | 5 | 5 | 5 | 5 | 5 | 1:669,5664 | 1:618,5604 | 1:588,5813 | 4:877,5078 | 4:877,5078 | Creado pelo § 16 do art. 29 da resolução n. 897 de 14 de Abril de 1883. |
| Idem de 30,5000 sobre medicos e engenheiros que exercem a profissão..... | Idem..... | 5 | 5 | 5 | 5 | 5 | 140,5000 | 5 | 210,5000 | 350,5000 | 350,5000 | Creado pelo § 20 art. 2º da resolução n. 897 de 14 de Abril de 1883. |
| Idem de 1 % sobre transmissão de propriedades ruraes..... | Idem..... | 5 | 5 | 5 | 5 | 5 | 5:044,5550 | 3:807,5816 | 2:993,5484 | 11:845,5850 | 11:845,5850 | Creado pelo art. 2º § 24 da lei n. 897 de 14 de Abril de 1883 na razão de 2 %, e modificado para 1 % pelo art. 18, § 9º da lei n. 935 de 16 de Julho de 1884. |
| Idem de 500 réis sobre cabeça de gado suino para consumo publico..... | Idem..... | 5 | 5 | 5 | 5 | 5 | 302,5500 | 5 | 295,5000 | 597,5500 | 597,5500 | Creado pelo art. 17, § 14 da lei n. 933 de 14 de Julho de 1883. |
| Idem de 40 % sobre a importancia da transferencia de privilegios, e 400,5000 sobre renovações de prazos de contractos..... | Idem..... | 5 | 5 | 5 | 5 | 5 | 5 | 200,5000 | 5 | 200,5000 | 200,5000 | Este imposto, como do § 59 do art. 18 da lei n. 935 de 16 de Julho de 1884, alterou o de 100,5000 sobre prorogações de prazos de contractos de empresas e o de 1 % sobre a importancia dos contractos, quando transferidos ou prorogados, creado pelo § 58 do art. 17 da lei n. 855 de 19 de Junho de 1880. |
| Idem de 5 % sobre legados e doações causa mortis a herdeiros necessarios..... | Idem..... | 5 | 5 | 5 | 5 | 5 | 1:183,5577 | 606,5720 | 12:176,5752 | 13:967,5049 | 13:967,5049 | Creado pelo art. 17, § 9º da lei n. 933 de 14 de Julho de 1883. |
| Idem de 2,5000 sobre cada inscripção para examo de preparatorios. | Idem..... | 5 | 5 | 5 | 5 | 5 | 5 | 1:054,5000 | 1:070,5000 | 2:124,5000 | 2:124,5000 | Estabelecido pelo § 60 do art. 18 da lei n. 935 de 16 de Julho de 1884. |
| | | 5 | 404:202,5458 | 410:961,5964 | 434:790,5353 | 433:526,5068 | 400:857,5961 | 24:730,5978 | 202:894,5027 | 170:076,5459 | 982:340,5368 | |

B

Quadro das despesas autorizadas pela assembléa provincial das Alagôas no periodo decorrido do 1° de Janeiro de 1878 a 31 de Dezembro de 1885 e de Janeiro a Junho de 1886, classificadas pelas verbas respectivas

| Verbas dos orçamentos | Exercicios | | | | | | | | TOTAL | Observações |
|--|-------------|-------------|-------------|-------------|-------------|-------------|-------------|-------------|--------------|---|
| | 1878-79 | 1879-80 | 1880-81 | 1881-82 | 1882-8 | 1883-84 | 1884-85 | 1885-86 | | |
| Subvenção á companhia de paquetes estrangeiros..... | 11:583,5331 | 25:000,0000 | 25:000,0000 | 25:000,0000 | 25:000,0000 | 25:000,0000 | 25:000,0000 | 25:000,0000 | 189:583,5331 | Autorizada pelo § 1º art. 12 da lei n. 785 de 6 de Junho de 1878. |
| Cobrador amigavel da divida activa da provincia..... | 237,9957 | 103,5533 | 314,5529 | 290,5272 | 103,5455 | 435,9900 | 1:414,5080 | 1:033,5976 | 3:933,5402 | Idem pelo art. 25 da lei supra. |
| Subvenção á empreza de navegação do Rio S. Francisco..... | 5 | 2:500,0000 | 6:000,0000 | 6:000,0000 | 6:000,0000 | 6:000,0000 | 6:000,0000 | 6:000,0000 | 38:500,0000 | Idem pelo art. 45 da lei supra. |
| Subvenção ao Instituto Commercial Penedense..... | 5 | 5 | 5 | 5 | 1:800,0000 | 1:800,0000 | 5 | 5 | 3:600,0000 | Idem pelo art. 6º, § 7º da lei n. 896 de 7 de Julho de 1882. |
| Subvenção ao Asylo de Nossa Senhora do Bom Conselho, no Bebedouro..... | 5 | 5 | 5 | 5 | 5 | 3:000,0000 | 3:000,0000 | 3:500,0000 | 9:500,0000 | Idem pelo § 3º, art. 10 da lei n. 933 de 14 de Julho de 1883. |
| Exames de preparatorios..... | 5 | 5 | 5 | 5 | 5 | 5 | 1:901,0000 | 2:089,0040 | 3:990,0040 | Idem pelo § 9º do art. 5º da lei n. 935 de 16 de Julho de 1884. |
| Subvenção ao Lycou de Artes e Officios..... | 5 | 5 | 5 | 5 | 5 | 5 | 4:000,0000 | 3:000,0000 | 7:000,0000 | Idem pelo § 10 do art. 5º da lei supra. |
| Subvenção ao Collegio Diocesano de Olinda..... | 5 | 5 | 5 | 5 | 5 | 1:750,0000 | 1:750,0000 | 1:750,0000 | 5:250,0000 | Idem pela lei n. 913 de 25 de Junho de 1883. |
| Subvenção a Rosalvo Alexandrino do Caldas Ribeiro para estudar Bellas Artes..... | 5 | 5 | 5 | 5 | 5 | 5 | 5 | 1:200,0000 | 1:200,0000 | Idem pela lei n. 938 de 19 de Julho de 1884, durante tres annos. |
| | 14:821,5288 | 27:603,5533 | 31:314,5529 | 31:290,5272 | 32:903,5155 | 37:985,9900 | 43:065,0080 | 43:503,0016 | 262:576,5773 | |

Maceió, 13 de Dezembro de 1885.— Filigonio Avelino Jucundiano de Araujo.— Ildefonso de Paula Mesquita Cerqueira.— Francisco de Albuquerque Hollanda Cavalcanti.

INFORMAÇÃO N. 13

Maranhão

MARANHÃO

Provincia do Maranhão.— Palacio da Presidencia.— 1ª Secção.— N. 5.—Em 9 de Janeiro de 1887.

Illm. e Exm. Sr.— Em resposta ao aviso-circular de V. Ex. de 6 de Novembro ultimo, tenho a honra de passar ás mãos de V. Ex., na cópia junta, o officio que me dirigiu o inspector do thesouro publico provincial, repartição á qual recommendei que me fornecesse os esclarecimentos precisos para cumprir as ordens de V. Ex.

A's informações ministradas por essa repartição devo acrescentar algumas ponderações.

A divida fluctuante da provincia tinha attingido a tal algarismo que, não obstante ter sido parte della consolidada por emissão de apolices pela lei de 12 de Abril de 1885 na importancia de 162:400\$000, foi a presidencia ainda forçada a usar da autorisação concedida pela lei de 12 de Junho de 1886 e a emittir 234:000\$000 em apolices de 5 %.

Apezar de tudo, a divida fluctuante ainda hoje se augmenta pela deficiencia da renda.

Instavam os credores por seu pagamento, e serviços havia ameaçados de paralyzar, como a iluminação publica, a cuja companhia devia-se mais de um anno de consumo.

Para tirar a provincia desta penosa situação, não tiveram o meu antecessor e a assembléa provincial outro expediente sinão recorrer ao emprestimo, o mais triste meio de pagar dividas, é certo, mas unico que se lhes apresentava no desesperado estado financeiro em que tinham recebido a provincia. Foi, pois, autorisada a emissão de apolices de 200\$000 a juro de 5 % e a divida consolidada, que era de cerca de 800:000\$000, passou a ser de 1.023:300\$000.

Receberam os credores essas apolices ao par, embora a cotação dellas fosse na occasião de 175\$000. Entre a maior demora no embolso ou realizar este com o abatimento de 12 ½ %, não hesitaram os credores da provincia, tal é o estado financeiro desta.

E o peor é que não vejo como tiral-a desse estado precario.

Tenho lançado mão de todos os meios economicos, sem prejuizo do serviço, que se me têm apresentado. Não tenho usado de varias autorisações de despezas concedidas pela assembléa provincial, não tenho preenchido logares em repartições provinciaes, cujas vagas podem conservar-se abertas não tenho concedido uma só licença com ordenado inteiro a qualquer empregado pago pelo thesouro provincial. Mas estas e outras medidas pouco produzirão, e a receita continuará a ser inferior á despeza. E si esta é difficil ser mais reduzida, pois é a urgentemente precisa para manter o serviço, aquella tende a diminuir pela baixa constante que têm tido os dous generos de exportação da provincia, o assucar e o algodão, e pela diminuição da producção desses generos, resultado infallivel da sua inferior cotação nos mercados consumidores.

Entretanto, não desanimarei, e apresentarei á assembléa provincial, em sua proxima reunião, algumas medidas tendentes a melhorar o estado financeiro da provincia.

A esse corpo legislativo farei sentir, como recommenda V. Ex., a conveniencia de fazer coincidir o anno financeiro com o civil, de accôrdo com o que dispõe, para contabilidade da fazenda geral, o art. 28 da lei n. 3313 de 16 de Outubro do anno proximo passado.

Deus Guarde a V. Ex.— Ilm. e Exm. Sr. Conselheiro Barão de Cotegipe, Presidente do Conselho de Ministros.— *José Bento de Araujo.*

N. 108.— Provincia do Maranhão. Thesouro Publico Provincial, em 19 de Janeiro de 1887.

Ilm. e Exm. Sr.— Cumprindo o que me determinou V. Ex. por officio de 19 de Novembro ultimo, tenho a honra de passar ás mãos de V. Ex. os esclarecimentos exigidos pelo Exm. Sr. Conselheiro Presidente do Conselho de Ministros, em officio dirigido a V. Ex. tambem, em 6 de Novembro ; podendo affiançar a V. Ex. que o trabalho foi feito com o maior cuidado reclamado pela importancia do assumpto.

Peço a V. Ex. desculpa da demora, devida a ter esta inspectoría de esperar pelo encerramento do exercicio de 1885-1886, que só teve logar em 31 de Dezembro findo.

Deus Guarde a V. Ex.— Ilm. e Exm. Sr. Dr. José Bento de Araujo, Muito Digno Presidente da Provincia.— O Inspector, *Antonio Emiliano de Almeida Braga.*

Exercicio de 1876-1877

| | |
|--|-------------------|
| Receita arrecadada..... | 773:167\$405 |
| Despeza effectuada..... | 767:768\$543 |
| Saldo em poder dos collectores recolhido posteriormente..... | <u>5:398\$862</u> |

DIVIDA FLUCTUANTE

| | |
|---------------------------------------|--------------------|
| No exercicio de 1876-1877 era de..... | <u>52:435\$033</u> |
|---------------------------------------|--------------------|

DIVIDA FUNDADA

| | |
|---------------------------------------|---------------------|
| Era no exercicio de 1876-1877 de..... | <u>786:900\$000</u> |
|---------------------------------------|---------------------|

Sendo :

| | |
|--|------------------------------|
| 2.526 apolices de 7 %/o | 452:800\$000 |
| 1.826 » » 6 %/o | 334:100\$000 |
| | <u>786:900\$000</u> |
| O ex-presidente desta provincia, Dr. Francisco M. Correia de Sá e Benevides, por officio de 11 de Junho de 1877, sob n. 168, converteu as apolices de 7 %/o a juros de 6 %/o, ficando todas de um só typo. | |
| Por officio do ex-presidente desta provincia, Dr. Luiz de Oliveira Lins de Vasconcellos, de 8 de Maio de 1880, foi amortizada a somma de..... | 159:500\$000 |
| Ficando esta divida reduzida a..... | 627:400\$000 |
| Por officios do Governo de 26 de Maio de 1885 e 26 de Julho de 1886 e em virtude das leis ns. 1349 de 12 de Abril do dito anno de 1885 e 1393 de 12 de Junho de 1886, emittiram-se em apolices a somma de..... | 396:400\$000 |
| para pagamento da divida fluctuante liquidada nos exercicios de 1883-1884, 1884-1885 e 1885-1886, ficando a divida fundada da provincia elevada presentemente a..... | 1.023:800\$000 |
| | <u><u>1.023:800\$000</u></u> |

Exercicio de 1886-1887

| | |
|--|--------------------|
| A receita orçada pela lei n. 1393 de 12 de Junho de 1886 para o exercicio de 1886-1887 é de..... | 715:906\$099 |
| A despeza de..... | 767:142\$892 |
| <i>Deficit</i> presumivel..... | <u>51:236\$793</u> |

DIVIDA FUNDADA ATÉ 31 DE DEZEMBRO DE 1886

| | |
|---|-----------------------|
| Apolices a juros de 6 %/o..... | 467:500\$000 |
| » » » 5 %/o..... | 556:300\$000 |
| | <u>1.023:800\$000</u> |
| Divida fluctuante constante de documentos e pagamentos por folha..... | <u>77:725\$885</u> |

N. B.— Nesta importancia estão incluidos pagamentos que correm pelas collectorias e mesas de rendas, dos quaes alguns devem estar pagos, porém que o Thesouro ainda não teve conhecimento por falta dos documentos.

Nos tres ultimos exercicios, a providencia tomada para equilibrio da receita com a despeza provincial foi a emissão de apolices, e trazendo o orçamento vigente um *deficit* presumivel de 51:236\$793, é de esperar que esse *deficit* se eleve a maior quantia, attendendo-se ao decrescimento da lavoura da provincia e aos preços baixos pelos quaes são vendidos os generos, como o assucar bruto que tem regulado no maximo 65 réis por kilogramma, e ainda mais attendendo-se à suppressão do auxilio de 29:500\$000 para as despezas com a força publica da provincia.

Thesouro Publico Provincial do Maranhão, 4 de Janeiro de 1887.— O Inspector, Antonio E. de Almeida Braga.

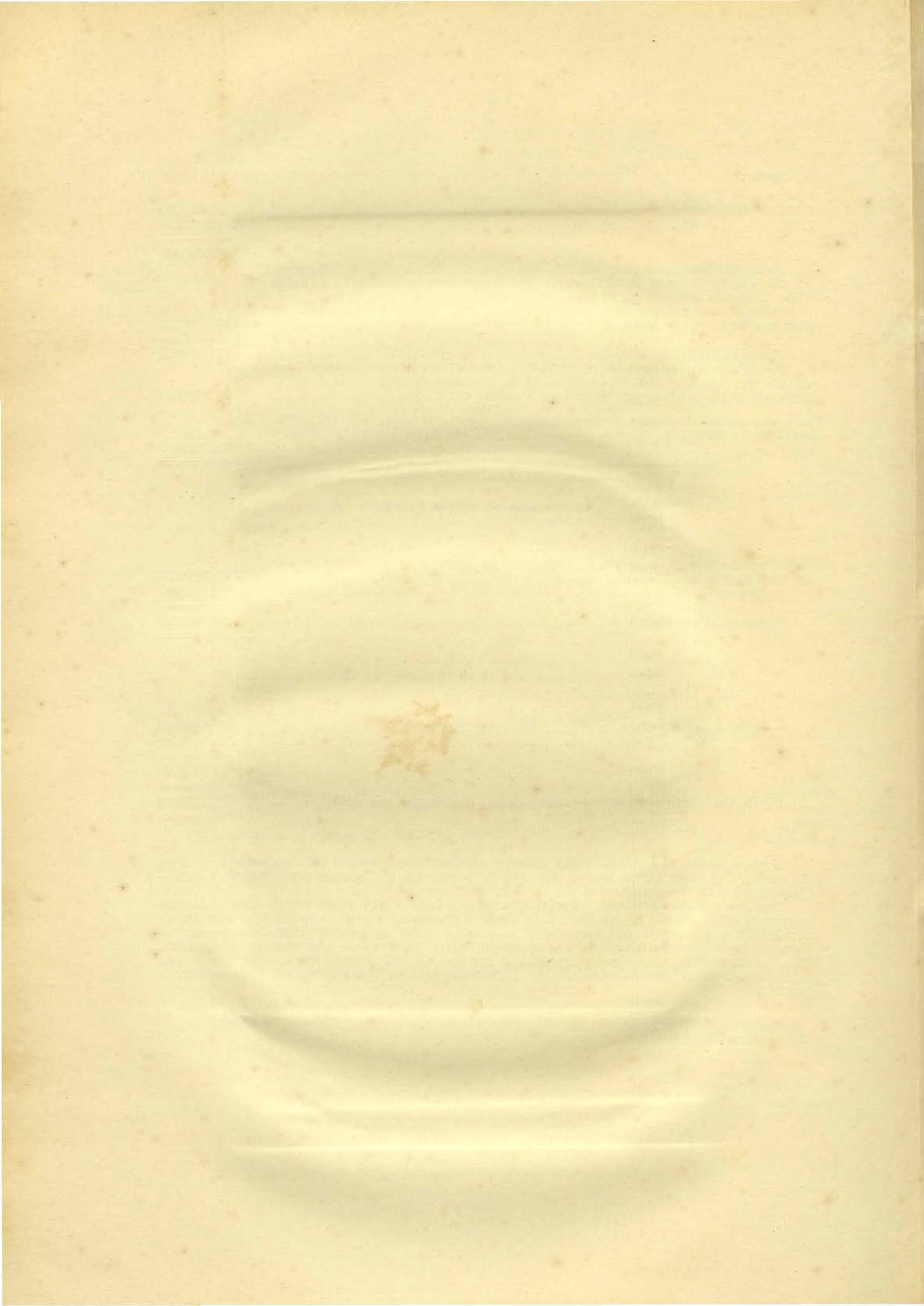

Mappa dos impostos orçados pela Assembléa Provincial, no periodo decorrido de 1 de Janeiro de 1878 a 31 de Dezembro de 1885 que ainda figuram nos orçamentos e seu producto annual

| VERBAS DE RECEITA | EXERCICIOS | | | | | | | | | |
|--|------------|------------|-------------|-------------|-------------|-------------|-------------|----------------|-------------|--|
| | 1877-78 | 1878-79 | 1879-80 | 1880-81 | 1881-82 | 1882-83 | 1883-84 | 1884-85 | 1885-86 | |
| Decima urbana..... | 57:944,754 | 61:489,536 | 60:943,810 | 62:539,553 | 64:746,828 | 64:972,570 | 61:302,547 | 70:524,399 | 68:063,411 | |
| Decima de horanços e logados..... | 28:090,767 | 32:749,331 | 33:322,373 | 29:210,729 | 31:951,921 | 41:947,593 | 36:558,681 | 28:543,386 | 54:532,284 | |
| Officinas e empregos..... | 3:231,601 | 7:070,626 | 4:328,467 | 4:835,167 | 5:100,611 | 6:196,322 | 6:128,700 | 6:435,411 | 8:595,854 | |
| Exportação do algodão, assucar e todos os mais generos de produção da provincia..... | 88:131,630 | 88:808,077 | 124:670,722 | 184:667,804 | 196:966,795 | 181:630,942 | 178:882,322 | 137:979,014 | 148:284,335 | |
| Taxa sobre cada couro de boi exportado..... | 28:621,633 | 28:579,282 | 28:625,670 | 20:942,512 | 24:70,470 | 17:192,800 | 17:153,512 | 25:227,430 | 25:179,444 | |
| Taxa sobre cada averbação que se fizer de escriptura de transmissão de bens de raiz..... | 851,400 | 969,435 | 809,500 | 1:110,965 | 1:069,500 | 1:613,500 | 2:039,500 | 3:003,140 | 2:548,000 | |
| Taxa sobre gado vaccum abatido para consumo e carne secca..... | 48:941,653 | 47:490,957 | 47:419,490 | 48:905,633 | 51:661,696 | 50:153,776 | 55:612,948 | 56:985,548 | 57:138,984 | |
| Item idem de gado suino abatido para consumo e carne salgada..... | 2:264,800 | 2:734,320 | 3:241,640 | 4:762,363 | 4:786,663 | 5:148,550 | 6:276,393 | 7:160,977 | 6:707,390 | |
| Meta siza de escravos..... | 47:862,573 | 52:321,589 | 56:088,831 | 37:867,473 | 24:981,193 | 19:520,952 | 16:336,578 | 8:691,425 | 10:594,924 | |
| Taxa sobre consumo de bebidas espirituosas..... | 18:830,161 | 23:381,450 | 23:705,438 | 23:838,744 | 16:056,873 | 18:546,564 | 23:619,498 | 20:079,977 | 15:810,538 | |
| Cobrança da divida activa..... | 59:588,589 | 77:721,425 | 61:474,611 | 35:745,154 | 33:777,571 | 46:357,521 | 32:537,545 | 33:813,777 | 61:063,023 | |
| Juros de 6 % sobre a divida activa..... | 4:374,812 | 7:405,993 | 7:639,307 | 9:070,424 | 6:521,933 | 6:494,646 | 5:620,417 | 6:245,396 | 8:423,308 | |
| Juros de 9 % pela móra das entradas das rendas arrecadadas pelos collectores..... | 34,876 | 485,337 | 405,681 | 17,945 | 32,279 | 5 | 39,520 | 47,800 | 18,416 | |
| Restituições e reposições..... | 41:333,652 | 16:069,840 | 41:523,350 | 19:920,712 | 9:480,851 | 6:591,844 | 7:430,911 | 3:756,236 | 5:779,162 | |
| Alcance dos exactors da fazenda..... | 19:182,602 | 2:946,717 | 7:632,830 | 1:700,515 | 1:327,363 | 1:489,612 | 3:232,755 | 5:289,622 | 2:433,426 | |
| Multas por infracções de leis, regulamentos e contractos..... | 576,483 | 728,222 | 342,926 | 575,200 | 480,300 | 394,840 | 314,618 | 233,424 | 140,000 | |
| Rendas extraordinarias, dons gratuitos e proprios provinciaes..... | 1:315,3076 | 777,736 | 530,552 | 534,500 | 1:875,140 | 305,483 | 480,500 | 866,500 | 321,130 | |
| Rendimento do evento..... | 9,340 | 81,939 | 301,529 | 331,823 | 20,936 | 145,230 | 183,930 | 6,760 | 39,250 | |
| Rendas não classificadas..... | 5 | 18,420 | 539,013 | 1:989,373 | 184,500 | 211,726 | 590,814 | 10:065,480 | 6:494,760 | |
| Taxa sobre tonelada de alvaregas e canoas abertas, botes ou saveiro e lancha, empregados no trafego do porto..... | 696,500 | 694,500 | 612,500 | 621,511 | 826,500 | 378,500 | 614,500 | 1:245,180 | 1:257,180 | |
| Item por cada titulo que se expedir, pelo thesouro provincial, para o commercio de joias, no interior da provincia..... | 20,500 | 5 | 75,500 | 100,500 | 5 | 450,500 | 40,500 | 5 | 5 | |
| Item por cada escravo empregado no trafego do porto e matriculado para serviço maritimo..... | 40,500 | 30,500 | 20,500 | 5,500 | 21,500 | 5 | 5 | 20,500 | 5 | |
| Alcance sobre sabão que entrar para a capital vindo do interior da provincia..... | 1:051,925 | 1:667,081 | 1:061,876 | 1:529,372 | 1:445,670 | 1:225,512 | 1:301,563 | 1:401,508 | 1:601,556 | |
| Item sobre fumo de produção da provincia..... | 4:149,488 | 5:747,431 | 5:849,902 | 3:010,583 | 8:403,334 | 2:677,904 | 5:000,933 | 5:328,356 | 3:134,215 | |
| Item sobre transfeencias de açoes de bancos e companhias..... | 8:180,232 | 7:276,622 | 5:683,077 | 4:058,482 | 5:558,461 | 6:106,988 | 5:443,672 | 4:649,144 | 6:255,572 | |
| Item sobre taboado ou madeira que entrar para a capital, vindo do interior da provincia..... | 1:522,383 | 2:559,636 | 2:223,166 | 2:807,100 | 4:096,265 | 1:660,531 | 3:606,295 | 3:169,980 | 1:904,397 | |
| Item sobre rendimentos de bens de raiz por cento ás corporações de mão morta..... | 18,500 | 7,500 | 10,800 | 21,500 | 3,500 | 5 | 5 | 5 | 5 | |
| Rendas da casa dos educandos artificios..... | 3,334 | 13,732 | 8,874 | 6,549 | 18,643 | 9,395 | 5 | 5 | 5 | |
| Imposto sobre o valor de empresas transferidas..... | 5 | 5 | 400,000 | 5 | 5 | 5 | 5 | 5 | 5 | |
| Exercias taxas sobre cereaes..... | 21:471,965 | 24:276,754 | 38:121,902 | 31:999,533 | 40:587,076 | 46:847,399 | 39:349,993 | 34:279,165 | 45:221,892 | |
| Impostos adicionais sobre diferentes imposições..... | 45:574,272 | 48:491,278 | 53:991,410 | 49:558,920 | 47:412,524 | 50:022,665 | 46:827,134 | 42:888,631 | 46:624,663 | |
| Salario do governo geral para a força publica..... | 30:000,000 | 30:000,000 | 30:000,000 | 30:000,000 | 29:500,000 | 29:500,000 | 29:499,995 | 29:499,995 | 29:499,996 | |
| Salvamentos provenientes dos sellos das patentes da guarda nacional, arrecadados pela alfandoga..... | 5 | 5 | 5 | 21:246,867 | 21:197,000 | 28:470,321 | 16:392,000 | 8:031,425 | 10:267,551 | |
| Imposto sobre assucar bruto ou purgado que entrar para o consumo..... | 40:440,683 | 9:068,5484 | 40:338,607 | 8:977,073 | 5 | 1:366,234 | 5 | 5 | 5 | |
| Salvamentos da secretaria do governo, do thesouro provincial e da instrucção publica..... | 7:727,114 | 6:814,133 | 8:872,203 | 9:060,539 | 18:505,565 | 22:633,813 | 16:468,132 | 12:986,938 | 14:245,527 | |
| Alugellos e casas de leilões..... | 427,614 | 314,264 | 328,103 | 264,801 | 87,521 | 175,835 | 563,069 | | | |
| Taxa sobre cada taboleiro ou qualquer outro objecto em que exponham á venda, pelas casas, fazendas ou objectos proprios de lojas de armarinhos..... | 405,500 | 210,500 | 400,500 | 480,500 | 400,500 | 170,500 | 425,000 | | | |
| Item sobre cada armazem em que se vender telhas, tijolos e mais productos ceramicos..... | 5 | 5 | 87,500 | 37,500 | 50,500 | 50,500 | 25,000 | | | |
| Item sobre casas de modas, hoteis, casas de chato, botequins ou cafés, fabricas de pitar, armazem de licor, deposito de polvora, gazometro, armadores, funilhões, armazem de deposito de algodão e carvão de pedra, trapiches, negociante volante..... | 1:972,500 | 1:970,500 | 3:630,000 | 3:248,380 | 4:221,500 | 4:017,500 | 4:263,660 | | | |
| Item sobre casas ou venditores de bilhetes de loterias de outras provincias..... | 750,000 | 750,000 | 600,000 | 975,000 | 675,000 | 675,000 | 450,000 | (c) 41:585,373 | 35:635,258 | |
| Item por cada negociante estabelecido na capital, para vender joias, obras de ouro, prata ou qualquer outro metal, com pedras preciosas e lizas..... | 634,500 | 225,000 | 450,500 | 525,300 | 600,500 | 750,500 | 1:500,500 | | | |
| Item sobre tavernas, armazens, lojas ou armazens de fazenda e ferragem, escriptorio de commissoes..... | 40:155,700 | 42:080,900 | 42:821,276 | 44:126,700 | 46:957,954 | 49:193,000 | 19:532,228 | | | |
| Item sobre casas que venderem obras de sapateiro, marcenaria, feitas em terra estrangeira..... | 615,000 | 720,000 | 1:040,500 | 810,500 | 1:340,500 | 1:360,500 | 290,500 | | | |
| Item sobre canteira ou forno de cal, olaria e marcenaria..... | 663,500 | 474,500 | 630,500 | 319,580 | 290,500 | 220,500 | 190,500 | | | |
| Item sobre estabelecimento e casas bancarias de deposito..... | 375,500 | 1:000,500 | 1:200,500 | 1:200,500 | 1:200,500 | 1:500,500 | 3:500,500 | | | |

Observações

(a) Neste exercicio, este imposto foi lançado sobre as casas que vendessem assucar e fumo.
 (b) Incluído no paragrapho acima.
 (c) Estes impostos, nos exercicios de 1884-1885 e 1885-1886, foram classificados sob a denominação de industria e profissão.

Mapa das despesas autorizadas, no periodo decorrido de 1 de Janeiro de 1878 a 31 de Dezembro de 1885, sua importancia annual, verba por verba

| VERBAS DE DESPEZA | EXERCICIOS | | | | | | | | |
|--|-------------|-------------|-------------|-------------|-------------|-------------|-------------|-------------|-------------|
| | 1878-79 | 1879-80 | 1880-81 | 1881-82 | 1882-83 | 1883-84 | 1884-85 | 1885-86 | 1886-87 |
| Representação provincial..... | 25:688,500 | 25:833,500 | 25:833,500 | 25:833,500 | 24:326,520 | 25:676,520 | 35:335,500 | 35:115,500 | 32:101,500 |
| Secretaria do governo..... | 41:459,500 | 40:929,500 | 40:929,500 | 40:929,500 | 41:152,500 | 41:551,520 | 39:193,500 | 40:193,500 | 40:193,500 |
| Fiscalisação e arrecadação das rondas..... | 65:835,542 | 68:827,500 | 68:827,500 | 68:827,500 | 75:623,500 | 81:093,500 | 87:890,500 | 88:736,500 | 84:736,500 |
| Instrução publica..... | 115:539,500 | 111:896,500 | 111:896,500 | 111:896,500 | 110:748,500 | 126:738,500 | 145:510,500 | 153:894,500 | 155:677,500 |
| Differentes subsidios..... | 114:131,500 | 125:086,500 | 125:086,500 | 125:086,500 | 59:779,500 | 53:264,500 | 54:661,500 | 75:488,500 | 75:408,500 |
| Culto publico..... | 5:900,500 | 6:100,500 | 6:100,500 | 6:100,500 | 4:700,500 | 5:630,500 | 5:700,500 | 5:700,500 | 5:700,500 |
| Saude e caridade publica..... | 12:750,500 | 12:750,500 | 12:750,500 | 12:750,500 | 12:750,500 | 12:750,500 | 12:750,500 | 12:750,500 | 12:750,500 |
| Administração da justiça..... | 29:960,500 | 26:580,500 | 26:580,500 | 26:580,500 | 27:480,500 | 30:180,500 | 38:480,500 | 38:480,500 | 38:480,500 |
| Catechese e civilisação dos indios..... | 4:940,500 | 4:325,500 | 4:325,500 | 4:325,500 | 500,500 | 500,500 | § | § | § |
| Aposentados, jubilados e reformados..... | 31:283,988 | 31:309,500 | 31:309,500 | 31:309,500 | 32:259,988 | 32:236,983 | 31:914,584 | 39:199,512 | 36:059,298 |
| Força e segurança publica..... | 120:000,500 | 100:000,500 | 100:000,500 | 100:000,500 | 144:320,500 | 159:240,980 | 170:187,480 | 170:187,480 | 175:187,480 |
| Iluminação publica..... | 48:967,500 | 51:333,360 | 51:333,360 | 51:333,360 | 52:660,500 | 61:430,500 | 66:456,500 | 54:903,500 | 53:803,500 |
| Divida publica fundada..... | 47:214,500 | 47:214,500 | 47:214,500 | 47:214,500 | 40:421,500 | 36:983,500 | 36:933,500 | 36:933,500 | 46:933,500 |
| Obras publicas..... | 87:814,500 | 23:636,550 | 28:636,550 | 28:636,550 | 32:990,584 | 59:407,504 | 2:445,500 | 23:070,500 | 3:570,500 |
| Despesas eventuaes..... | 3:514,599 | 3:000,500 | 3:000,500 | 3:000,500 | 3:000,500 | 2:000,500 | 2:000,500 | 3:000,500 | 3:000,500 |
| Com o pagamento de dividas liquidadas..... | § | 41:702,529 | 41:702,529 | 41:702,529 | 38:089,165 | 3:203,526 | 44:151,524 | 5:589,586 | 5:257,960 |

Observações

Não tendo sido promulgadas leis de orçamentos para os exercicios de 1879-1880 e 1880-1881, vigorou n'esses exercicios a de n. 1189 do orçamento para o exercicio de 1878-1879.

INFORMAÇÃO N. 14

Parahyba

PARAHYBA

Provincia da Parahyba.—1ª secção.—N. 1.—Palacio do Governo em 14 de Março de 1887.

Illm.e Exm. Sr.— Tenho a honra de passar às mãos de V. Ex., em satisfação da exigencia contida em aviso de 6 de Novembro ultimo, os inclusos quadros da receita e despeza desta provincia, no exercicio de 1887, bem como a sua divida passiva no fim do dito exercicio, dos impostos creados no periodo decorrido do 1º de Janeiro de 1878 a 31 de Dezembro de 1885 que ainda figuram no orçamento de 1886 e o seu producto annual, das despezas autorizadas de Janeiro de 1878 a Dezembro de 1885 e do estado financeiro desta mesma provincia.

Deus guarde a V. Ex.— Illm. e Exm. Sr. conselheiro Barão de Cotegipe, Presidente do Conselho de Ministros.— *Geminiano Brazil de Oliveira Góes.*

N. 1. Receita e despeza da provincia da Parahyba do exercicio de 1877, e bem assim a sua divida passiva no fim do mesmo exercicio

RECEITA E DESPEZA

| | |
|--|--------------|
| A receita do exercicio de 1877 elevou-se a..... | 387:597\$824 |
| e a despeza a..... | 390:605\$212 |
| <hr/> | |
| O deficit de..... | 3:007\$388 |
| foi occorrido com o saldo de..... | 33:667\$644 |
| <hr/> | |
| recebido do exercicio de 1876, resultando a differença que passou para o exercicio de 1878, de..... | 30:660\$256 |
| <hr/> | |

DIVIDA PASSIVA

A divida provincial no fim do exercicio de 1877 eleva-se a 737:233\$065

Sendo :

Divida liquidada anterior a 1845..... 2:437\$752

Emprestimo contrahido com o Banco do Brazil:

Principal..... 200:000\$000
Juros de 8 %..... 64:000\$000
----- 264:000\$000

Emissão de apolices..... 186:150\$000
Juros das mesmas de 9 % ao anno..... 74:866\$000
----- 261:016\$000

Letra sacada em favor de Francisco Soares da Silva Retumba, para
indemnisação dos prejuisos soffridos na reconstrucção da ponte sobre
o rio Sanhauá na capital..... 7:500\$000

Divida de vencimentos de empregades publicos liquidada até Dezembro
de 1877..... 202:279\$313

737:233\$065

Contadoria da Thesouraria Provincial, 14 de Fevereiro de 1887.—O contador *Francisco Olavo de Medeiros*.

N. 2.— Impostos provinciaes da Parahyba do Norte, creados no periodo decorrido de 1º de Janeiro de 1878 a 31 de Dezembro de 1885, que ainda figuram no orçamento de 1886, e o seu producto annual

| SS | IMPOSTOS DA LEI DO ORÇAMENTO VIGENTE N. 805 DE 13 DE OUTUBRO DE 1885, ART. 17 | PRODUCTO ANNUAL DOS EXERCICIOS DE | | | | | | | |
|----|---|-----------------------------------|----------------------------|----------------------------|----------------------------|-----------------------------|------------------------------|----------------------------|-----------------------------|
| | | 1878 | 1879 | 1880 | 1881 | 1882 | 1883 | 1884 | 1885 |
| | <i>Exportação</i> | | | | | | | | |
| 1 | 4 1/2 % do algodão em pluma, e 2\$200 por cada sacca sahida pelas barreiras dos municipios mais proximos á capital, a contar de Campina Grande, Arára, Araruna, Bananeiras e Alagóia Nova, inclusive, e 1\$500 sobre cada sacca que sahir dos municipios mais distantes..... | 28:249\$063 22:895\$070 | 45:096\$882 29:664\$984 | 66:423\$651 62:540\$195 | 78:313\$248 98:724\$639 | 120:199\$698 69:343\$796 | 112:728\$192 103:313\$156 | 93:339\$278 47:685\$360 | 80\$054\$722 32:952\$453 |
| 2 | 4 1/2 % do assucar e 500 réis sobre cada sacco que sahir pelas barreiras..... | | | | | | | | |
| 3 | 700 réis por cada couro secco ou sũgado sahido da provincia, 300 réis por cada meio de sola e 3\$ por cada cento de couro miudo..... | 13:69\$077 636\$068 | 7:506\$341 349\$350 | 5:299\$863 501\$100 | 3:403\$667 303\$750 | 4:280\$411 501\$050 | 5:925\$381 311\$875 | 8:380\$237 344\$193 | 8:379\$421 174\$530 |
| 4 | 10 % sobre toros e achas de lenha de mangue e outras madeiras exportadas..... | | | | | | | | |
| 5 | 5 % dos demais generos de produção da provincia e 1\$ por cada sacco ou volume que sahir pelas barreiras, excepto farinha, rapadura, milho, feijão, arroz, café e fructas, bem como os productos de fabricas manufactureiras, que nada pagarão... | 1:697\$832 | 1:962\$686 | 4:522\$182 | 3:403\$667 | 4:280\$411 | 2:815\$596 | 5:295\$327 | 5:278\$597 |
| | <i>Imposto sobre o gado</i> | | | | | | | | |
| 6 | Dizimo do gado vaccum, cavallar e muar, cobrado de conformidade com a lei n. 742 e o respectivo regulamento, sendo, porém, 500 réis por cabeça de vaccum, 1\$ de cavallar e 2\$ de muar..... | 401\$000 | 5:559\$000 | 39:509\$599 | 70:033\$475 | 84:503\$000 | 103:826\$000 | 57:397\$980 | 33:915\$232 |
| 7 | 3\$ por cada rez morta para consumo publico, salvo si for morto em outra provincia e vendida nesta, que pagará no lugar exposta á venda..... | 18:752\$900 | 35:701\$988 | 15:735\$060 | 31:418\$110 | 17:858\$695 | 9:422\$260 | 37:265\$000 | 38:413\$000 |
| 8 | 2\$ por cada cabeça de gado vaccum, cavallar e muar sahido da provincia, quer seja de sua produção ou nella refeito, ou que somente por ella transite com destino a outras, exceptuadas as crias ainda não apartadas..... | 5:143\$887 | 3:000\$000 | 15:824\$900 | 22:716\$635 | 42:417\$000 | 24:679\$000 | 61:603\$000 | 43:828\$000 |
| 9 | 1\$ por cada cabeça de gado vaccum, cavallar ou muar de outras provincias nesta refeita, não sendo os donos fazendeiros na mesma, pagos na occasião da solta nos municipios respectivos..... | | | | | | 2:017\$000 | 1:141\$000 | 450\$000 |
| 10 | 3\$ por cada animal vaccum, cavallar ou muar de serviço de engenhos de outras provincias que nesta se refizerem..... | 1:175\$000 | 3:361\$050 | 7:730\$900 | 1:740\$000 | 2:752\$600 | | 7:824\$000 | 5:166\$000 |
| 11 | 3\$ por cada cabeça de gado vaccum, cavallar e muar (de solta) em terras destinadas á agricultura, para o fim de se refazerem..... | | | 742\$500 | 700\$000 | 994\$000 | 1:572\$960 | 112\$000 | |
| | <i>Transmissão de propriedade</i> | | | | | | | | |
| 12 | Meia siza dos escravos, cobrada na razão de 20\$ sobre os que tiverem 25 annos de idade e d'ahi para menos: 15\$ sobre os que excederem a esta idade, até 45 annos; e 10\$ sobre os demais. Da differença do valor dos permutados cobrar-se-hão 4 % e quando se tratar da venda de partes de escravos, se cobrará o imposto no valor das partes vendidas..... | 16:216\$156 | 9:53\$878 | 7:859\$842 | 5:172\$280 | 4:690\$154 | 1:738\$000 | 762\$500 | 345\$600 |
| 13 | Taxa de heranças e legados cobrada segundo o § 40 do art. 17 da lei n. 592 de 12 de Outubro de 1874, exceptuando-se unicamente os herdeiros necessarios..... | 11:186\$874 | 6:551\$768 | 2:661\$381 | | | 4:234\$406 | 27:152\$626 | 7:880\$346 |
| 14 | 2 % do valor dos contractos de compra e venda, permuta, aforamento, arrendamento e hypotheca dos immoveis, pagos pelo comprador ou vendedor, na occasião de lavrar-se a escriptura e dentro do prazo de 30 dias, si por escripto particular, sob pena de multa do triplo do valor do imposto..... | | | | | | | 3:659\$160 | 3:410\$112 |
| | <i>Direitos e prestações</i> | | | | | | | | |
| 15 | Emolumentos das repartições provinciaes, que serão cobrados de conformidade com a tabella que baixou com o regulamento n. 29 de 6 de Fevereiro de 1884..... | 2:056\$309 | 1:772\$925 | 4:466\$540 | 4:515\$056 | 4:420\$687 | 9:946\$368 | 6:876\$500 | 5:844\$217 |
| 16 | 20\$ sobre cada licença para abrir casa de cosmorama ou outro divertimento lucrativo na capital, Arára, Mamanguape e 10\$ nos demais logares..... | | | 40\$000 | 80\$000 | 40\$000 | 145\$000 | 180\$600 | 50\$000 |
| 17 | 10\$ por fiança provisoria e 1/2 % das definitivas..... | 94\$000 | 93\$000 | 80\$000 | 70\$000 | 30\$000 | 128\$820 | 363\$325 | 232\$697 |
| 18 | 5 % dos leilões não judiciaes..... | 492\$016 | 370\$215 | 45\$000 | 80\$000 | 70\$000 | 641\$343 | 825\$024 | 288\$516 |
| 19 | 10\$ sobre cada licença a individuo não formado e não provisionado que requerer em juizo ou assistir em audiéncia nos logares onde houver advogados, e 5\$ onde não houver, sendo este imposto pago por cada causa, não sendo propria, e 15\$ sobre o solicitador..... | 265\$000 | 275\$000 | 500\$000 | 190\$000 | 110\$000 | 195\$000 | 175\$000 | 360\$000 |
| 20 | 1:000\$ por cada concessão de privilegio e 2:000\$ por cada transferencia deste, excepto os que tiverem por objecto descobertas e invenções..... | 12:647\$831 | 46:567\$634 | 10:056\$155 | 19:847\$543 | 27:277\$736 | 22:002\$457 | 15:147\$895 | 27:498\$451 |
| 21 | Cobrança da dívida activa..... | 786\$000 | 702\$820 | 580\$000 | 595\$000 | 23\$300 | 1:173\$225 | 1:502\$000 | 990\$000 |
| 22 | 5\$ sobre cada matricula dos ensinos da Escola Normal..... | 894\$275 | 1:889\$562 | 462\$985 | 912\$703 | 784:191 | 1:394\$037 | 1:761\$780 | 2:590\$478 |
| 23 | 20 % dos empregos vitalicios e 10 % dos não vitalicios..... | 1:525\$447 | 1:736\$327 | 607\$657 | 544\$702 | 779\$278 | 1:753\$413 | 1:006\$971 | 1:388\$525 |
| 24 | Indemnizações..... | 583\$637 | 539\$879 | 476\$124 | 505\$390 | 274\$475 | 1:424\$074 | 1:477\$964 | 1:397\$726 |
| 25 | Multas por infracções de leis e regulamentos..... | 9\$000 | 105\$000 | 16\$400 | 62\$500 | 79\$400 | 461\$000 | 154\$755 | 243\$000 |
| 26 | Custas da Fazenda..... | 649\$306 | 1:165\$428 | 235\$985 | 1:158\$351 | 4:788\$153 | 5\$480 | | 323\$072 |
| 27 | Premio das letras e da móra dos collectores (2 %). | | 8:280\$987 | 925\$162 | 931\$566 | | 2:415\$414 | 366\$753 | 712\$618 |
| 28 | Alcance dos thesoureiros e recebedores..... | 385\$102 | 649\$999 | 136\$144 | 367\$850 | | 840\$344 | 1:233\$000 | 6:203\$960 |
| 29 | Depositos..... | | | | | | 29:499\$993 | 24:999\$997 | 44:249\$999 |
| 30 | Auxilio do cofre geral á força policial..... | | | | | | | | |
| 31 | Sello e emolumentos das patentes da guarda nacional na conformidade da lei geral n. 2395 de 10 de Setembro de 1873..... | | | | 10:788\$520 | 13:580\$000 | 9:842\$590 | 5:068\$450 | 1:746\$000 |
| 32 | 2\$ sobre cada certificado de exame de preparatorios, sendo 1\$ para a provincia e 1\$ para o secretario da Delegacia Especial de Instrucção Primaria e Secundaria da Côte nesta provincia..... | | | | | | | | |
| | <i>Industrias e profissões</i> | | | | | | | | |
| 33 | 40 % sobre o valor locativo de qualquer estabelecimento commercial na capital, inclusive armazens de deposito de generos, madeiras e taboado, 30 % em Mamanguape e 20 % nos demais logares..... | 4:737\$000 | 5:014\$400 | 5:875\$580 | 6:092\$760 | 3:850\$552 | 9:862\$000 | 9:568\$782 | 14:157\$781 |
| 34 | 12 % sobre o valor locativo de casa de officina de marceneiro, selleiro, alfaiate, tanoeiro, funileiro, sapateiro, curives, relojoeiro e chapeleiro..... | | | | | | 100\$000 | 160\$800 | 348\$720 |
| 35 | 50\$ sobre cada escriptorio commercial, inclusive as agencias de vapores e empresas de estradas de ferro..... | | | | | | 200\$000 | 200\$000 | 200\$000 |
| 36 | 10\$ sobre cada loja de barbeiro na capital e 6\$ nas demais cidades, villas e povoações do interior..... | | 100\$000 | 125\$000 | 125\$000 | 76\$500 | 15\$000 | 21\$000 | 26\$000 |
| 37 | 20 % sobre o valor locativo de cada officina de cobre..... | 20\$000 | 40\$000 | 20\$000 | 170\$000 | 100\$000 | 80\$000 | 45\$000 | 26\$400 |
| 38 | 50\$ sobre cada refinação de assucar e fabrica de sabão..... | | | | | | 100\$000 | 50\$000 | 200\$000 |
| 39 | 50\$ sobre cada fabrica de charutos ou cigarros na capital, 30\$ em Mamanguape e 10\$ nos demais logares, exceptuadas aquellas em que trabalhar um só operario, que pagarão 5\$000..... | 120\$000 | 30\$000 | 20\$000 | | | 200\$000 | 120\$000 | 230\$000 |

| SS | IMPOSTOS DA LEI DO ORÇAMENTO VIGENTE N. 805 DE 13 DE OUTUBRO DE 1885, ART. 17 | PRODUCTO ANNUAL DOS EXERCICIOS DE | | | | | | | |
|--------------------------|---|-----------------------------------|--------------|--------------|--------------|--------------|--------------|--------------|--------------|
| | | 1878 | 1879 | 1880 | 1881 | 1882 | 1883 | 1884 | 1885 |
| 40 | 20\$ sobre cada machina a vapor empregada em qualquer ramo de industria..... | | | 60\$000 | | 800\$000 | 205\$000 | 430\$000 | 836\$000 |
| 41 | 80\$ sobre cada pharmacia, botica ou armazem de drogas na capital, 40\$ nas outras cidades e 20\$ nas villas e povoações, inclusive as casas de commercio em que se venderem drogas..... | 230\$000 | 230\$000 | 360\$000 | 360\$000 | 260\$000 | 460\$000 | 500\$000 | 715\$000 |
| 42 | 20\$ sobre cada forno de pão ou bolacha na capital e Mamanguape e 10\$ nas demais cidades, villas e povoações do interior..... | 190\$000 | 175\$000 | 105\$000 | 115\$000 | 95\$000 | 220\$000 | 330\$000 | 350\$000 |
| 43 | 30\$ sobre cada forno de cal..... | 60\$000 | 100\$000 | 120\$000 | 110\$000 | 80\$000 | 90\$000 | 120\$000 | 120\$000 |
| 44 | 20\$ sobre cada forno de tijolo ou telha na capital e 6\$ nos demais logares..... | | | | 20\$000 | | 60\$000 | 6\$000 | 50\$000 |
| 45 | 20\$ sobre cada carroça de aluguel..... | 100\$000 | 60\$000 | 30\$000 | 20\$000 | | 40\$000 | 170\$000 | 220\$000 |
| 46 | 15\$ sobre cada vehiculo de quatro rodas e 10\$ sendo de duas..... | | | | 20\$000 | | 15\$000 | | 30\$000 |
| 47 | 20\$ sobre cada casa de distillação, sendo alambique de ferro ou cobre, e 10\$ sendo de barro..... | 730\$000 | 830\$000 | 1:070\$000 | 1:340\$000 | 771\$800 | 1:730\$000 | 1:710\$000 | 2:255\$000 |
| 48 | 15\$ sobre cada engenho ou engenhoca de fabrico do assucar ou rapaduras, não movidos a vapor, dentro do perimetro de 22 leguas da capital, e 10\$ sobre os que excederem a essa distancia..... | 1:705\$000 | 2:015\$000 | 2:380\$000 | 2:918\$000 | 1:798\$000 | 3:925\$000 | 3:030\$000 | 3:966\$000 |
| 49 | 20\$ sobre cada cocheira que receber cavallos de trato na capital, Mamanguape, Arára, Mulungú, Pilar e Independencia, e 5\$ nos demais logares..... | 10\$000 | 30\$000 | 20\$000 | | 10\$000 | 60\$000 | 60\$000 | 160\$000 |
| 50 | 150\$ sobre cada casa de mercado de dominio particular, onde as houver da municipalidade, 50\$ onde não as houver e 25\$ nas villas e povoações..... | | | | 75\$000 | 100\$000 | 55\$000 | 125\$000 | 350\$000 |
| 51 | 10\$ por cada saveiro ou escaler empregado no serviço do transporte de passageiros e 20\$ sendo alvarengas..... | | | | | | 10\$000 | | 150\$000 |
| 52 | 50\$ sobre cada casa de jogo de um só bilhar ou bagatella, e 20\$ mais por bilhar ou bagatella que accrescer, na capital e Mamanguape, e 25\$ nas demais cidades, villas e povoações..... | 50\$000 | 50\$000 | | | 25\$000 | 115\$000 | 140\$000 | 325\$000 |
| 53 | 200\$ sobre cada casa que receber bilhetes de loterias de outras provincias para vender ou distribuir nesta e 25\$ sobre cada individuo que os vender ou distribuir pelas ruas..... | 125\$000 | 125\$000 | 125\$000 | 175\$000 | | 200\$000 | 75\$000 | 195\$000 |
| 54 | 30\$ sobre cada loja de joalheiro que expuzer à venda obras de ouro e prata de procedencia estrangeira..... | 200\$000 | | | 100\$000 | 200\$000 | 300\$000 | | 60\$000 |
| 55 | 300\$ sobre cada individuo que vender em taboletas ou caixas obras estrangeiras de ouro ou prata, e que não tenha loja aberta pela qual pague o imposto, provando ser o proprio dono..... | | | | | | | 400\$000 | |
| 56 | 20\$ sobre cada hotel e 10\$ sobre casa de pasto na capital, e metade nos demais logares..... | 10\$000 | 10\$000 | 25\$000 | | 40\$000 | 80\$000 | 75\$000 | 100\$000 |
| 57 | 25\$ sobre cada individuo que vender obras de cobre, ferro ou folha de Flandres pelas ruas, estradas e feiras..... | 125\$000 | | | | 25\$000 | 75\$000 | | 25\$000 |
| 58 | 20\$ por cada casa que vender polvora, baralho de jogar na capital, 10\$ nas outras cidades e 5\$ nos demais logares. Sofrerá a multa de 200\$ o que vender taes generos occultamente para se subtrahir ao pagamento..... | | | | 54\$000 | 63\$420 | | 330\$000 | 365\$000 |
| 59 | 100\$ por cada pessoa que vender fazendas em taboletas ou caixas pelas ruas da capital; 25\$ nas outras cidades e 10\$ nas villas e povoações, inclusive os que venderem nas feiras, salvos os negociantes estabelecidos que pagarem imposto do valor locativo do seu estabelecimento, imposto que deverá ser satisfeito antes de exercer a industria, sob pena de apprehensão na conformidade dos regulamentos fiscaes ns. 18 e 24 de 28 de Junho de 1875 e 12 de Janeiro de 1881..... | | 550\$000 | 700\$000 | 1:280\$000 | 175\$000 | 1:850\$000 | 2:065\$000 | 1:608\$000 |
| 60 | 50\$ sobre casas onde se venderem armas prohibidas..... | | 50\$000 | | | | | 50\$000 | 50\$000 |
| 61 | 50\$ sobre armazem de deposito de assucar e algodão ou outro qualquer genero de igual valor, na capital e Mamanguape, com excepção das pequenas casas..... | 700\$000 | 450\$000 | 450\$000 | 650\$000 | 450\$000 | 850\$000 | 400\$000 | 500\$000 |
| 62 | 10\$ sobre machina de desearoçar algodão movida por animaes e 6\$ sendo movida a braço..... | 180\$000 | 180\$000 | 230\$000 | 1:900\$000 | 394\$000 | 2:527\$000 | 2:090\$000 | 2:820\$000 |
| 63 | 30\$ sobre estabelecimento em que se vender kerozene por atacado, na capital e Mamanguape e 5\$ nos demais logares..... | | | | | | 1:386\$400 | 495\$500 | 337\$500 |
| 64 | 200\$ sobre estabelecimento commercial em que se venderem generos de outras provincias similares aos que nesta se fabricam, salvos os alimenticios e as pequenas casas do interior que venderem a retalho, mais 2\$ sobre milheiro de rotulos de cigarros vindos de outras provincias..... | | | | | | | 400\$000 | 1:025\$600 |
| 65 | 100\$ sobre cada prancha para carga e descarga dos navios nos portos do vasadouro e ponte desta cidade, pagos pelos respectivos proprietarios..... | | | | | | | 2:100\$000 | 3:400\$000 |
| <i>Impostos diversos</i> | | | | | | | | | |
| 66 | Pedagio das pontes do Sanhaú, Gramame, Maraú e Batalha..... | | 6:669\$600 | 6:388\$600 | 8:333\$280 | 3:217\$500 | 4:006\$000 | 4:010\$820 | 3:691\$300 |
| 67 | Decima dos predios urbanos, salvos os deshabitados..... | 8:437\$079 | 8:622\$907 | 8:083\$759 | 8:509\$200 | 6:375\$603 | 9:935\$179 | 9:250\$924 | 17:535\$454 |
| 68 | 15\$ por cada viagem de hiate para fora da provincia e 10\$ pela de barcaça..... | | | | 3:350\$000 | 2:675\$000 | 2:795\$000 | 1:895\$000 | 1:585\$000 |
| 69 | 400 réis por tonelada de todos os navios mercantes e embarcações de coberta enxuta estrangeiros ou nacionaes que carregarem nos portos desta capital, pagos por cada viagem e na occasião da sahida, e metade da taxa para os vapores estrangeiros..... | | | | | | 2:000\$000 | 2:100\$000 | |
| 70 | 500\$ sobre cada grupo de ciganos, sendo responsaveis os chefes pelo pagamento, pagos tantas vezes quantos forem os municipios que percorrerem..... | | | | | | | | |
| 71 | 1\$ sobre cada casa nas cidades da provincia, com excepção da capital, que pagará à municipalidade, e 500 réis por cada uma nas villas e povoações, sendo pago este imposto pelo morador..... | | | | | | 10:397\$000 | 4:583\$160 | 1:812\$850 |
| 72 | 5\$ sobre cada carga de aguardente de outras provincias que nesta se vender ou transite..... | 216\$000 | 287\$000 | 142\$000 | | | | 1:050\$000 | 1:503\$200 |
| 73 | 3\$ por costal de carga de fazendas, miudezas, drogas e ferragens com destino aos municipios de S. João, Soledade e Borburema, e todos os outros que ficam mais proximos da capital, 2\$ por costal dos mesmos generos com destino aos outros municipios do sertão da provincia e 1\$ por cada costal, sendo a carga de molhados e generos de estiva..... | | | | | | | | 11:628\$567 |
| 74 | 3 % sobre o preço das fecturas de mercadorias transportadas de outras provincias por mar para os portos desta..... | | | 33:874\$952 | | | | | 23:404\$881 |
| 75 | 5 % dos vencimentos dos empregados provinciaes, comprehendidos os aposentados, jubilados, reformados, os membros da Assembléa Provincial e os empregados que são pagos por porcentagens e em geral todos aquelles que perceberem vencimentos pelo Thesouro Provincial, com excepção das praças do corpo de policia..... | | | | | | | | |
| 76 | 10 % addicionaes sobre os impostos arrecadados em virtude desta lei, salva a deducção do paragrapho anterior..... | | | | | | | | |
| | | 162:395\$320 | 237:975\$609 | 308:184\$212 | 392:276\$232 | 425:882\$410 | 495:247\$566 | 461:290\$321 | 451:084\$525 |

| OBJECTO DA DESPZA | EXERCICIOS DE | | | | | | | |
|--|---------------|--------------|---------------|--------------|--------------|--------------|--------------|--------------|
| | 1878 | 1879 | 1880 | 1881 | 1882 | 1883 | 1884 | 1885 |
| <i>Com obras publicas</i> | | | | | | | | |
| Conservação e reparos de obras publicas..... | 3:000\$000 | 3:000\$000 | 3:000\$000 | 4:000\$000 | 4:000\$000 | 5:000\$000 | 12:000\$000 | 12:000\$000 |
| Com as obras da matriz da capital..... | 6:000\$000 | | | | | 12:000\$000 | 12:000\$000 | 12:000\$000 |
| Com as obras da matriz de Piancó..... | | | | | | | | 2:000\$000 |
| Com as obras da matriz de Cabaceiras..... | | | | | | | | 500\$000 |
| Com as obras da matriz de Serra da Raiz..... | | | | | | | | 1:000\$000 |
| Com as obras da matriz da cidade de Arêa..... | | | | | | | | 1:000\$000 |
| Com as obras da matriz da villa de Misericordia..... | | | | | | | | 1:000\$000 |
| Com as obras da factura de uma cadêa da cidade de Bananeiras..... | | | | | | | | 6:000\$000 |
| Com a continuação das obras da cadêa de Cabaceiras..... | | | | | | | | 1:000\$000 |
| Com os concertos do açude publico da villa d'Alagôa do Monteiro..... | | | | | | | | 500\$000 |
| Com os reparos da capella-mór da matriz de S. João do Cariry..... | | | | | | | 1:000\$000 | 1:000\$000 |
| Com a coberta e mais reparos da capella de S. Sebastião de Timbaüba..... | | | | | | | 1:000\$000 | 1:000\$000 |
| Com as obras da igreja de Santo Antonio do Mulungü..... | | | | | | | | 1:000\$000 |
| Com a estrada de Alagôa Grande e Alagôa Nova..... | | | | | | | 1:000\$000 | 1:000\$000 |
| Com a estrada da Serra do Borburema, da Fazenda Fundamento a Santa Luzia..... | | | | | | | 1:000\$000 | 1:000\$000 |
| Com uma cadêa na villa do Cuité..... | | | | | | | 4:000\$000 | 4:000\$000 |
| Com a desobstrucção do rio Mamanguape e canalisação do rio Camaratuba..... | | | | | | | | 2:500\$000 |
| Vencimentos do conductor de 2ª classe da extincta repartição de obras publicas..... | 1:200\$000 | | | | | | | |
| Para a continuação de um travessão que separa as terras de agricultura das de criação do municipio de Cuité..... | | | | | | 1:000\$000 | | |
| Para o serviço da igreja matriz da villa de S. João do Rio do Peixe..... | | | | | | | 1:000\$000 | |
| Com os reparos do matriz da villa do Brejo do Cruz..... | | | | | | | 1:000\$000 | |
| <i>Com eventuaes</i> | | | | | | | | |
| Despezas imprevistas..... | 1:500\$000 | 2:000\$000 | 2:000\$000 | 2:000\$000 | 2:000\$000 | 2:000\$000 | 2:000\$000 | 2:000\$000 |
| <i>Com a navegação a vapor</i> | | | | | | | | |
| Subvenção à companhia de vapores transatlanticos..... | | | | | | 24:000\$000 | 24:000\$000 | 24:000\$000 |
| <i>Com a divida passiva</i> | | | | | | | | |
| Com os juros da divida do Banco do Brazil e capital..... | 40:000\$000 | | 294:000\$000 | 30:000\$000 | 3:000\$000 | 35:000\$000 | 28:280\$000 | 28:280\$000 |
| Com os das apolices emittidas em virtude de contractos e reg. n. 13 idem..... | 16:000\$000 | | 295:412\$250 | | | 16:785\$000 | 16:753\$000 | 16:753\$000 |
| Com o pagamento de dividas de exercicios findos..... | 50:000\$000 | 5:000\$000 | 13:157\$625 | 60:000\$000 | 6:000\$000 | 10:000\$000 | 10:000\$000 | 10:000\$000 |
| Com o resgate de conhecimentos da divida de vencimentos de empregados..... | | | | 30:000\$000 | 30:000\$000 | 30:000\$000 | | 10:000\$000 |
| <i>Depositos</i> | | | | | | | | |
| Restituições..... | 3:000\$000 | 3:000\$000 | 3:000\$000 | 3:000\$000 | 3:000\$000 | 3:000\$000 | 2:000\$000 | 1:000\$000 |
| <i>Para o monumento do general Osorio</i> | | | | | | | | |
| Credito consignado..... | | | | 1:000\$000 | 1:000\$000 | | | |
| | 509:962\$947 | 338:579\$633 | 931\$170\$208 | 468:491\$833 | 388:991\$833 | 534:957\$000 | 637:684\$658 | 575:636\$593 |

N. 4.—Estado financeiro da Provincia

| | |
|---|---------------------|
| A receita do exercicio de 1886 foi orçada em..... | 553:451\$799 |
| e a despeza fixada em..... | 491:046\$799 |
| notando-se o saldo de..... | <u>52:405\$000</u> |
| A receita, porém, arrecadada e conhecida no Thesouro até Fevereiro findo, addi- cional ao exercicio que corresponde ao anno civil, já elevou-se a..... | 513:457\$454 |
| e a despeza paga no mesmo tempo a..... | 463:857\$747 |
| existindo o saldo de..... | <u>49:599\$707</u> |
| A sua divida até 31 de Dezembro sobe a..... | <u>925:358\$418</u> |
| Provindo de: | |
| Divida de serviços prestados e consignados em diversas verbas orçamentarias, inclusive 18:034\$880 da subvenção votada para a Santa Casa de Misericordia.... | 21:988\$233 |
| Emprestimo contrahido com o Banco do Brazil, conforme a novação do contracto. | 390:000\$000 |
| Emissão de apolices..... | 186:150\$000 |
| Juros das mesmas..... | 197:450\$755 |
| Letra em favor de Francisco Soares da Silva Retumba, por indemnização de prejuizos soffridos na reconstrucção da ponte sobre o rio Sanhauá..... | 7:500\$000 |
| Divida de vencimentos de empregados provinciaes devidos até Dezembro de 1878, consolidada em virtude do regulamento n. 21 de 29 de Abril de 1879..... | 122:269\$430 |
| Total.. .. | <u>925:358\$418</u> |

Contadoria do Thesouro Provincial da Parahyba, 10 de Março de 1887.—O contador, *Francisco Olavo de Medeiros*.

INFORMAÇÃO N. 15

Espirito Santo

ESPIRITO SANTO

Provincia do Espirito Santo.— Palacio do Governo.— 1ª Secção, 10 de Fevereiro de 1887.

Ilm. e Exm. Sr.— Cumprindo o que me foi ordenado em Aviso de 6 de Novembro do anno proximo findo, tenho a honra de passar ás mãos de V. Ex., não só o quadro demonstrativo da receita e despeza desta Provincia nos exercicios de 1878-1886, como tambem os demais, a que se refere o citado Aviso, os quaes foram organizados pelo Thesouro Provincial, e remettidos com officio de hoje sob n. 32.

Deus Guarde a V. Ex.— Ilm. e Exm. Sr. Conselheiro Senador Barão de Cotegipe, Presidente Conselho de Ministros.— *Antonio Joaquim Rodrigues.*

Espirito Santo, 10 de Fevereiro de 1887.

Ilm. e Exm. Sr.— Em cumprimento ao que me foi determinado por V. Ex. em officio de 24 de Novembro do anno findo, sob n. 486, tenho a honra de passar ás mãos de V. Ex., não só o quadro demonstrativo da receita e despeza desta Provincia, como tambem os demais, a que se refere o Aviso do Exm. Sr. Presidente do Conselho de Ministros, datado de 6 do citado mez.

Respondendo ao 1º item :

| | |
|---|--------------------|
| No exercicio de 1876-1877; receita..... | 360:356\$657 |
| Despeza..... | 339:511\$422 |
| Saldo..... | <u>20:845\$235</u> |

Ao 2º item : Nessa época a divida da provincia era de 47:000\$000

A saber :

A Francisco Pinto de Oliveira :

| | |
|---|--------------------|
| Uma letra a juros de 6% ao anno..... | 17:000\$000 |
| Emprestimo contrahido por emissão de apolices provinciaes a juros de 8% para edificação da Praça do Mercado nesta capital | 30:000\$000 |
| | <u>47:000\$000</u> |

Pela demonstração acima vê-se que a divida fluctuante era de 17:000\$000 a juros de 6 % e a fundada de 30:000\$000 a juros de 8 % ao anno.

Aos 3º e 4º itens, fica respondido com os quadros annexos sob ns. 1 e 2.

| | |
|---|-------------------|
| Ao 5º : A receita do corrente exercicio está orçada em..... | 439:147\$000 |
| E a despeza em..... | 431:150\$500 |
| Sendo o saldo presumível de..... | <u>7:996\$500</u> |

Presentemente a Provincia deve :

Emprestimo contrahido por emissão de apolices provinciaes a juros de 7 % ao anno... 282:800\$000

Para a amortização da divida fundada de 282:800\$000, acima demonstrada, a lei provincial n. 38 de 24 de Maio de 1882 manda que sejam applicados os saldos dos exercicios anteriores ; porém devo declarar que ainda não se fez nem uma amortização ; sendo os respectivos juros pagos nas épocas competentes.

Julgo assim ter satisfeito o que por V. Ex. me foi determinado ; esperando ser relevado de qualquer omissão que porventura se note no presente trabalho.

Deus Guarde a V. Ex.— Illm. e Exm. Sr. Desembargador Antonio Joaquim Rodrigues, Muito Digno Presidente desta Provincia.— O Inspector, *Torquato Caetano Simões*.

QUADRON. 1

Impostos creados pela Assembléa Legislativa Provincial do Espirito-Santo, de Janeiro de 1878 a 31 de Dezembro de 1885, e que ainda figuram nos orçamentos com declaração de seu producto até ao exercicio de 1885-1886

| NATUREZA DOS IMPOSTOS | QUE AINDA FIGURAM NOS ORÇAMENTOS | PRODUCTO ANNUAL DOS IMPOSTOS CREADOS | | | | | | | | TOTAL | OBSERVAÇÕES | |
|---|----------------------------------|--------------------------------------|-----------|------------|------------|-----------|-----------|-----------|-----------|-----------|-------------|---|
| | | 1877-1878 | 1878-1879 | 1879-1880 | 1880-1881 | 1881-1882 | 1882-1883 | 1883-1884 | 1884-1885 | | | 1885-1886 |
| | | | | | | | | | | | | |
| Imposto de vinte e cinco mil réis por fabrica de cerveja..... | Continúa..... | | 50,000 | 50,000 | 50,000 | | 55,000 | 75,000 | 75,000 | 87,500 | 442,500 | Creado pelo § 23 da Lei n. 30 de 26 de Dezembro de 1878. |
| Idem de vinte mil réis por fabrica de tijolos..... | Idem..... | | 20,000 | 20,000 | 50,000 | 50,000 | 80,000 | 120,000 | 180,000 | 190,000 | 710,000 | Idem pelo § 24 idem idem. |
| Idem de dez mil réis sobre fabrica de cigarros..... | Idem..... | | 20,000 | 30,000 | 30,000 | 45,000 | 85,000 | 70,000 | 50,000 | 20,000 | 320,000 | Idem pelo § 25 idem idem. |
| Idem de cem mil réis por pessoa que negociar com animaes muars, cavallares, ou pessoa que faça disso profissão..... | Idem..... | | 150,000 | 200,000 | 100,000 | 100,000 | 80,000 | 40,000 | 40,000 | 20,000 | 730,000 | Idem pelo § 34 idem idem. |
| Idem de dez mil réis sobre escriptorio de advogado e consultorio medico..... | Idem..... | | 60,000 | 70,000 | 80,000 | 85,000 | 330,000 | 450,000 | 525,000 | 551,500 | 2:151,500 | Idem pelo § 35 idem idem. O § 34 da Lei n. 23 de 13 de Maio de 1880 addicionou mais dez mil réis sobre profissão de solicitadores e procuradores de causas, e pelo § 48 da Lei n. 33 de 22 de Maio de 1880 foi ainda addicionado mais cinco mil réis por licença para requerer em juizo. |
| Idem de 5 % sobre cerveja nacional não fabricada na provincia, que se expuzer á venda em casas de negocio..... | Não continúa..... | | 40,500 | 34,40 | | | | | | | 43,940 | Idem pelo § 36 da Lei n. 30 de 26 de Dezembro de 1878. Este imposto não foi consignado nos orçamentos de 1881-1882 a 1885-1886. |
| Idem de 5 % sobre tijolos não fabricados na provincia..... | Idem idem..... | | 6,400 | 14,725 | | | | | | | 21,125 | Idem pelo § 37 da Lei n. 30 de 26 de Dezembro de 1878. Tambem não foi consignado nos orçamentos acima mencionados. |
| Idem de 2 % sobre depositos..... | Continúa..... | | | | | | | | | | | Idem pelo § 53 da Lei n. 12 de 9 de Maio de 1879. |
| Idem de 1 % sobre generos exportados na cidade de S. Mathews..... | Não continúa..... | | | 3:549,340 | 2:032,934 | 2:549,518 | | | | | 8:151,774 | Idem pela Lei n. 15 de 29 de Novembro de 1874, restabelecido pelo § 59 da Lei n. 23 de 9 de Maio de 1879, e revogado pelo art. 14 das Disposições permanentes da Lei n. 36 de 22 de Maio de 1882. |
| Idem de trinta mil réis sobre casa em que se vender drogas, havendo pharmacia..... | Continúa..... | | | | 470,000 | | 500,000 | 590,000 | 455,000 | 477,000 | 2:192,000 | Idem pelo § 21 da Lei n. 23 de 13 de Maio de 1880. Não foi consignado no orçamento de 1881-1882. |
| Idem de 2 % sobre o vencimento annual dos empregados publicos activos e inactivos, inclusive os officiaes de policia..... | Não continúa..... | | | 1:380,476 | 3:291,981 | | | | | | 4:672,457 | Idem pelos arts. 2º e 3º da Lei n. 4 de 12 de Novembro de 1879 e revogado pelo art. 6º da Lei n. 29 de 21 de Maio de 1881. |
| Idem de 80 réis por litro de aguardente não fabricada na provincia, e que nella entrar para consumo..... | Continúa..... | | | 4:915,611 | 6:917,752 | | | | | | 8:832,873 | Idem pelo § 2º art. 2º da Lei n. 4 de 12 de Novembro de 1879, e revogado pelo art. 6º da Lei acima citada. |
| Idem de 1 % mais, sobre todos os generos de exportação, inclusive madeira..... | Não continúa..... | | | 14:016,375 | 38:999,922 | | | | | | 53:016,297 | Idem pelo § 3º art. 2º da Lei n. 4 de 12 de Novembro de 1879, e revogado pelo art. 6º da Lei n. 29 de 21 de Maio de 1881. |
| Idem de cem mil réis por escravo matriculado marinho..... | Continúa..... | | | | | 400,000 | 50,000 | 30,000 | | 25,000 | 205,000 | Idem pelo § 40 da Lei n. 29 de 21 de Maio de 1881. |
| Idem de 2 % sobre a venda de escravos..... | Não continúa..... | | | 4:601,536 | 8:367,575 | | | | | | 12:968,931 | Idem pelo § 5º art. 2º da Lei n. 4 de 12 de Novembro de 1879, e revogado pelo art. 6º da Lei n. 29 de 21 de Maio de 1881. |
| Idem de 2 % sobre as heranças e legados dos herdeiros necessarios..... | Idem idem..... | | | 4:985,476 | 17:358,705 | | | | | | 22:344,181 | Idem pelo art. 3º da Lei n. 4 de 12 de Novembro de 1879, e revogado pelo art. 6º da Lei acima citada. |
| Idem de dez mil réis por casa que vender fogos artificiaes..... | Continúa..... | | | | | 460,000 | 270,000 | 240,000 | 20,000 | 465,000 | 855,000 | Idem pelo § 18 da Lei n. 29 de 21 de Maio de 1881. |
| Idem de vinte mil réis por pipa de cachaça não fabricada na provincia e que nella entrar para o consumo..... | Não continúa..... | | | | | 2:640,000 | 792,000 | | 709,000 | | 4:141,000 | Idem pelo § 52 da Lei n. 29 de 21 de Maio de 1881. O § 26 da Lei n. 36 de 22 de Maio de 1882 reduziu este imposto a cinco mil réis. A Lei n. 23 de 11 de Maio de 1883 não consignou este imposto, que foi novamente creado pela Lei n. 77 de 16 de Maio de 1884 no seu § 709 e eliminado pela Lei n. 8 de 24 de Dezembro de 1885. |
| Idem de 2 % sobre heranças necessarias..... | Idem idem..... | | | | | | | | | | | Idem pelo § 31 da Lei n. 29 de 21 de Maio de 1881. Não se pôde discriminar o rendimento, por ter sido cobrado englobadamente com o imposto da taxa de heranças e legados, como se evidencia dos respectivos balanços. |
| Idem de 1 % sobre generos exportados na Barra do S. Mathews..... | Idem idem..... | | | | | 709,5191 | | | | | 709,5191 | Restabelecido pelo art. 8º das Disposições geraes da Lei n. 29 de 21 de Maio de 1881 e revogado pelo art. 14 das Disposições permanentes da Lei n. 36 de 22 de Maio de 1882. |
| Idem de cinco mil réis sobre casa que vender fumo e seus preparados..... | Continúa..... | | | | | | 4:829,500 | 3:750,000 | 3:845,000 | 4:637,500 | 14:062,000 | Creado pelo § 19 da Lei n. 36 de 22 de Maio de 1882. A Lei orçamentaria do exercicio de 1881-1885 no seu § 53 elevou este imposto a dez mil réis. |
| Idem de cem réis por hacha de lonha..... | Não continúa..... | | | | | | | | | | | Idem pelo § 7º da Lei n. 36 de 22 de Maio de 1882. Não foi consignado nas Leis orçamentarias dos exercicios de 1883-1884 a 1885-1886. |
| Idem de 1 % sobre escripturas publicas ou particulares, hypothecas, penhor, locação, arrendamento, aforamento, compra e venda e quaesquer contratos, rectificações ou distrato..... | Continúa..... | | | | | | 779,5107 | 4:146,930 | 3:357,640 | | 8:283,677 | Idem pelo § 43 da Lei n. 36 de 22 de Maio de 1882. Foi reduzido a 1/2 % pelo § 40 da Lei n. 23 de 11 de Maio de 1883 e eliminado pela Lei n. 8 de 24 de Dezembro de 1885. |
| Imposto de dois mil réis sobre folha corrida..... | Continúa..... | | | | | | 44,000 | 6,000 | 48,000 | 40,000 | 48,000 | Creado pelo § 44 da Lei n. 36 de 22 de Maio de 1882. |
| Idem de 1 % sobre fianças que prestarem os agentes fiscaes e escriptores ou quaesquer pessoas para garantia da arrecadação dos impostos e execuções de contratos..... | Idem..... | | | | | | 56,511 | 8,500 | 216,205 | 653,859 | 935,075 | A Lei n. 8 de 24 de Dezembro de 1885 em seu § 65 elevou a 2 % o imposto sobre fianças dos agentes fiscaes, escriptores, etc., creado pelo § 47 da Lei n. 36 de 22 de Maio de 1882. |
| Idem de duzentos mil réis sobre negociantes ambulantes que negociarem por meio de amostras de tecidos, roupas feitas e outros objectos..... | Idem..... | | | | | | | | | | | Creado pelo § 45 da Lei n. 36 de 22 de Maio de 1882 e reduzido a cincoenta mil réis pelo § 42 da Lei n. 23 de 11 de Maio de 1883. Não foi consignado nas Leis de orçamento dos exercicios de 1883-1884 e 1884-1885. |
| Idem de vinte mil réis sobre procuração por instrumento publico ou particular e subestabelecimento desta para a venda de escravos em que não se mencione o nome do comprador, recahindo o imposto em cada um escravo..... | Idem..... | | | | | | 360,000 | 400,000 | 440,000 | 515,000 | 1:145,000 | Idem pelo § 49 da Lei n. 36 de 22 de Maio de 1882. |
| Idem de cincoenta mil réis sobre cada individuo que se empregar em tirar madeira de lei nas mattas da provincia para negocio de exportação..... | Idem..... | | | | | | 400,000 | | 512,500 | | 612,500 | Idem pelo § 50 da Lei n. 36 de 22 de Maio de 1882; eliminado na Lei n. 23 de 11 de Maio de 1883; restabelecido pelo § 87 da Lei n. 77 de 16 de Maio de 1884 e não consignado ainda na Lei orçamentaria do exercicio de 1885-1886. |
| Idem de dez mil réis sobre porta aberta para negociar em qualquer genero de cultura ou industria, dentro ou fóra das cidades, villas e povoações, que não estiverem especialmente taxados..... | Não continúa..... | | | | | | 618,700 | 790,000 | 490,000 | 732,500 | 2:631,200 | Idem pelo § 51 da Lei n. 36 de 22 de Maio de 1882. |
| Idem de vinte mil réis sobre casa que vender baralhos de cartas de jogar..... | Idem idem..... | | | | | | 40,000 | | | | 40,000 | Restabelecido pelo § 52 da Lei n. 36 de 22 de Maio de 1882. Não foi consignado nas Leis de orçamento dos exercicios de 1881-1885 e 1885-1886. |
| Idem de cinco mil réis por fabrica ou officina que não tiver imposto especial..... | Idem idem..... | | | | | | | 330,000 | 255,000 | | 575,000 | Creado pelo § 54 da Lei n. 36 de 22 de Maio de 1882. Não foi consignado nas Leis orçamentarias de 1884-1885 e 1885-1886. |
| Idem sobre metro de frente de terrenos não edificadas dentro do perimetro das cidades e villas, sendo duzentos réis na capital, cincoenta réis nas outras cidades e vinte réis nas villas..... | Idem idem..... | | | | | | 339,978 | 1:325,815 | 414,292 | 421,008 | 1:898,993 | Idem pelo § 55 da Lei n. 36 de 22 de Maio de 1882. |
| Idem de cem réis por caixa de duas latas de ke-rozene que entrar para o consumo..... | Não continúa..... | | | | | | 244,400 | 780,000 | 744,000 | | 1:765,400 | Idem pelo § 56 da Lei n. 36 de 22 de Maio de 1882. Não foi consignado na Lei de orçamento do exercicio de 1885-1886. |
| Idem de 5 % sobre a transferencia ou cessão de privilegio, contrato ou empreza subvencionada pelos cofres provinciaes..... | Idem idem..... | | | | | | | | 408,569 | 190,400 | 298,969 | Idem pelo § 57 da Lei acima citada. |
| Idem de dez mil réis sobre lancha que se empregar na pesca..... | Idem idem..... | | | | | | | 150,000 | 130,000 | | 280,000 | Idem pelo § 58 da Lei acima citada. |
| Idem de cem mil réis sobre escriptorios de agencias ou commissões..... | Continúa..... | | | | | | | | | | | Idem pelo § 59 da Lei acima citada. Este imposto não foi consignado na Lei n. 8 de 24 de Dezembro de 1885. |
| Idem de dez mil réis por matricula de estudante do Athenou..... | Idem..... | | | | | | | 580,000 | 1:353,300 | 530,000 | 2:463,300 | Idem pelo § 35 da Lei n. 23 de 11 de Maio de 1881. |

QUADRO N. 2

Despesas autorizadas pela Assembléa Legislativa Provincial do Espirito-Santo no periodo de 1878 a 31 de Dezembro de 1886

| VERBA DOS ORÇAMENTOS | QUE AINDA FIGURAM NO ORÇAMENTO | EXERCICIOS | | | | | | | | | TOTAL | OBSERVAÇÕES |
|--|--------------------------------|------------|-----------|-----------|-----------|-----------|------------|------------|------------|-----------|------------|---|
| | | 1877-1878 | 1878-1879 | 1879-1880 | 1880-1881 | 1881-1882 | 1882-1883 | 1883-1884 | 1884-1885 | 1885-1886 | | |
| Gratificação ao encarregado da capella nacional.... | Não continúa..... | | 200,000 | 200,000 | | | | | | | 400,000 | Autorizado pelo § 5º Tit. 11 da Lei n. 30 de 26 de Dezembro de 1878. Não foi consignado nas Leis Orçamentarias dos exercicios de 1880-1881 a 1886-1887. |
| Subvenção aos vapores da Companhia Espirito Santo & Campos por tocarem no porto de Guarapary..... | Idem idem..... | | 2:400,000 | 2:400,000 | 2:400,000 | 2:400,000 | 2:400,000 | | | | 12:000,000 | Creada pelo § 2º Tit. 11 da Lei n. 3) de 26 de Dezembro de 1878, e eliminado pela Lei n. 23 de 11 de Maio de 1883. |
| Gratificação a um chefe de secção da Secretaria do Governo por serviços prestados anteriormente..... | Idem idem..... | | | | 500,000 | | | | | | 500,000 | Creado pelo § 2º Tit. 2º da Lei n. 23 de 13 de Maio de 1880, e eliminado pela Lei n. 29 de 21 de Maio de 1881. |
| Dotação á Fabrica da Capital, com indemnisação de direitos de sepultura..... | Idem idem..... | | | | 200,000 | 200,000 | 200,000 | | | | 600,000 | Creado pelo § 2º Tit. 5º da Lei n. 23 de 13 de Maio de 1880. |
| Um amanuense para a repartição de Obras Publicas..... | Idem idem..... | | | | 900,000 | 900,000 | | | | | | Creado pelo § 1º Tit. 9º da Lei n. 23 de 13 de Maio de 1880, e eliminado pela Lei n. 36 de 22 de Maio de 1882. |
| Bibliotheca Publica..... | Continúa..... | | | | | | 4:400,000 | 2:900,000 | 2:900,000 | 2:900,000 | 13:400,000 | Creado pelo Tit. 5º da Lei n. 36 de 22 de Maio de 1882. A Lei n. 23 de 11 de Maio de 1883 diminuiu a verba de acquisição de livros na importancia de 1:500,000. A Lei Orçamentaria de 20 de Dezembro de 1886 reduziu a 1:700,000. |
| Um guarda da Praça do Mercado..... | Não continúa..... | | | | 500,000 | | | | | | 500,000 | Creado pelo § 8º Tit. 12 da Lei n. 23 de 13 de Maio de 1880, e eliminado pela Lei n. 2) de 21 de Maio de 1881. |
| Ajuda de custo ao Inspector das Obras Publicas..... | Continúa..... | | | | | | 1:000,000 | 500,000 | 400,000 | 400,000 | 2:300,000 | Creado pelo § 2º Tit. 10 da Lei n. 36 de 22 de Maio de 1882. A Lei n. 23 de 11 de Maio de 1883 reduziu essa verba a 500,000, e a de n. 77 de 16 de Maio de 1884 a 400,000. |
| Engenho central para café no Porto do Cachoeiro de Santa Leopoldina..... | Não continúa..... | | | | | | 6:000,000 | 6:000,000 | 6:000,000 | | 18:000,000 | Creado pelo § 3º Tit. 12 da Lei n. 36 de 22 de Maio de 1882, e eliminado pela Lei n. 8 de 24 de Dezembro de 1885. |
| A' empreza de navegação entre os portos da Europa e desta Capital..... | Idem idem..... | | | | | | | | 26:000,000 | | 26:000,000 | Creado pelo § 4º Tit. 12 da Lei n. 77 de 16 de Maio de 1884, e eliminado pela Lei n. 8 de 24 de Dezembro de 1885. |
| Para pagamento de juros e amortização do emprestimo contrahido pela Camara Municipal do Cachoeiro de Itapemerim..... | Continúa..... | | | | | | | | 1:900,000 | 1:900,000 | 3:800,000 | Creado pelo § 5º Tit. 12 da Lei n. 77 de 16 de Maio de 1884. |
| Contrato de exportação e importação directa..... | Não continúa..... | | | | | | | 12:000,000 | | | | Creado pelo § 4º Tit. 13 da Lei n. 23 de 11 de Maio de 1883, eliminado pela Lei n. 77 de 16 de Dezembro de 1884. |
| Para a publicação do Almanak nos annos de 1884-1885..... | Continúa..... | | | | | | | | 1:600,000 | 800,000 | 2:400,000 | Creado pelo § 5º Tit. 13 da Lei n. 77 de 16 de Maio de 1884. A Lei Orçamentaria de 20 de Dezembro de 1886, reduziu essa verba a 500,000. |
| Iluminação da villa de Itapemerim..... | Idem..... | | | | | | | | | 500,000 | 500,000 | Creado pelo § 3º Tit. 7º da Lei n. 8 de 24 de Dezembro de 1885. |
| | | | 2:600,000 | 2:600,000 | 4:500,000 | 3:500,000 | 14:000,000 | 21:400,000 | 38:800,000 | 6:500,000 | 80:400,000 | |

INFORMAÇÃO N. 16

Rio Grande do Norte

RIO GRANDE DO NORTE

Palacio da Presidencia do Rio Grande do Norte.— 2ª Secção.— 2 de Março de 1887.

Ilm. e Exm. Sr.— Em cumprimento do que por V. Ex. foi ordenado em Aviso-circular de 6 de Novembro do anno proximo passado, tenho a honra de passar ás mãos de V. Ex. o incluso officio e quadros demonstrativos que o acompanham, contendo as respostas dadas aos differentes quesitos da mesma Circular, pelo inspector do Thesouro Provincial, a quem incumbi da organisação desse trabalho.

Deus Guarde a V. Ex.— Ilm. e Exm. Sr. Conselheiro Barão de Cotegipe, Presidente do Conselho de Ministros, Ministro e Secretario de Estado dos Negocios Estrangeiros.— O Presidente, *Antonio Francisco Pereira de Carvalho.*

Thesouro Provincial do Rio Grande do Norte.— N. 245.— 25 de Fevereiro de 1887.

Ilm. e Exm. Sr.— Em cumprimento do que me foi por V. Ex. recommendado em officio de 20 de Novembro do anno ultimamente findo, sob n. 10, passo ás mãos de V. Ex. os inclusos quadros demonstrativos do estado economico da provincia, desde o exercicio de 1876-1877 até o de 1886-1887, de accordo com os quesitos de ns. 1 a 5, da Circular do Exm. Sr. Presidente do Conselho de Ministros, de 6 do referido mez.

A importancia deste trabalho, que V. Ex. ha de reconhecer, motivou a demora de sua remessa, que só agora póde ter logar, não obstante os esforços empregados no intuito de adiantar o mais cedo possivel a sua confecção.

Para melhor comprehensão dos mencionados quadros, passo a fazer a V. Ex. uma succinta exposição dos dados por elles fornecidos, seguindo a ordem estabelecida na mesma Circular, afim de poder V. Ex. informar com segurança sobre o estado financeiro desta provincia.

| | |
|---|--------------|
| 1.º — A receita da provincia foi no exercicio de 1876-1877..... | 439:946\$693 |
| A despeza do mesmo periodo..... | 332:583\$467 |
| Saldo..... | 107:363\$126 |

Este saldo, conforme se vê do quadro **A**, constava sómente de letras a favor da fazenda e de dinheiros em mão de responsaveis, a saber :

| | |
|--|--------------|
| Em letras..... | 89:072\$689 |
| Em mão de responsaveis..... | 18:290\$537 |
| 2.º — A divida passiva da provincia nessa época era a seguinte : | |
| Ao Banco do Brazil, por dous empréstimos contrahidos um em 28 de Dezembro de 1871 e outro em 27 de Dezembro de 1873..... | 126:344\$723 |
| Por emissão de apolices provinciaes, autorisada pela lei provincial n. 720 de 5 de Setembro de 1874..... | 27:200\$000 |
| De exercicios findos..... | 33:890\$935 |
| | 187:435\$658 |

Sómente as duas primeiras venciam o juro annual de 8 %.

3.º — O quadro, sob a letra **C**, demonstra claramente quaes os impostos creados desde o exercicio de 1877-1878 até o de 1886-1887 e que ainda figuram nos orçamentos, e bem assim aquellas contribuições, cujas taxas têm sido successivamente augmentadas, dando-se para aquelles o producto annual de cada um e para estas a importancia relativa ao excesso das taxas primitivas, mencionando-se igualmente todas as leis que os têm determinado com os competentes artigos e paragraphos.

Por este quadro vê-se que os novos impostos creados e mantidos nos ultimos nove exercicios produziram um augmento de receita na importancia de 847:441\$964.

Mas para o exercicio de 1886-1887 apenas orçaram-se suas rendas em 110:389\$000.

4.º — O quadro **D** mostra discriminadamente quaes foram as novas despezas autorisadas no mencionado periodo, acompanhando a cada uma das respectivas verbas uma tabella minuciosa e explicativa das leis com seus artigos e paragraphos, que os autorisaram e bem assim os actos da Presidencia da provincia.

Vê-se que o augmento dessas novas despezas elevou-se nos referidos nove exercicios á somma de 724:229\$346.

E que o orçado com as mesmas despezas para o exercicio de 1886-1887 foi 182:590\$800.

Comparando-se o que produziu o augmento da receita com o augmento da despeza, nos nove ultimos exercicios, verifica-se um saldo de 123:212\$618.

O mesmo não acontecerá no corrente exercicio de 1886-1887, pois que, orçando-se para a receita destes impostos a somma

| | |
|---|--------------|
| de..... | 110:389\$000 |
| e para as despezas novas a de..... | 128:590\$800 |
| resulta um <i>deficit</i> parcial de..... | 72:201\$800 |
| 5.º — A receita do corrente exercicio está orçada em..... | 391:081\$000 |
| A despeza em..... | 492:408\$151 |
| <i>Deficit</i> total..... | 101:327\$151 |

como demonstrei no relatorio apresentado a essa Presidencia em 2 de Março do passado.

Para contrabalançar este *deficit*, o corpo legislativo da provincia, no orçamento do corrente exercicio de 1886-1887, restaurou os dízimos de miunças e lavouras; elevou a 5 % a taxa de 2 % sobre o valor locativo das casas em que existirem quaesquer estabelecimentos commerciaes e a 3 % o de 2 % sobre o producto de leilões; estendeu a todas as mercadorias e quaesquer objectos importados a taxa de 3 % de expediente, porque d'antes eram exceptuados desta contribuição o assucar, o algodão, machinismos e pertences para engenhos de fabricar assucar, e as machinas de descarregar algodão; sujeitou ao imposto de 5 % de exportação todas as mercadorias sahidas pelos

portos da provincia, qualquer que fosse a sua procedencia e passou para 100 réis o litro de aguardente importada, que dantes pagava a taxa de 25 % sobre o seu valor.

Foram estas as medidas tomadas para conseguir-se o equilibrio dos dous termos do orçamento, ficando, além disso, a administração autorizada pelo art. 11 da lei provincial n. 985 de 17 de Junho do anno passado a emittir apolices provinciaes, como adiantamento de receita, até ao valor de 300:000\$ ao juro de 8 % ao anno.

Esta medida, porém, ainda não foi posta em execução, porque, apesar das difficuldades economicas com que se vai lutando, não chegou a occasião suprema de lançar-se mão de mais um emprestimo para sobrecarregar a provincia, onerando-a no presente e compromettendo-a no futuro.

A divida passiva da provincia actualmente é a seguinte :

| | | |
|---|-------------|---------------------|
| Ao Banco do Brazil, pelos emprestimos acima mencionados | | 180:759\$852 |
| De apolices provinciaes, nos termos da lei n. 720 já citada | 28:000\$000 | |
| De juros das mesmas..... | 2:141\$833 | 30:141\$833 |
| De exercicios findos..... | | 13:566\$595 |
| | | <u>224:468\$280</u> |

As duas primeiras, como já declarei, vencem o juro annual de 8 %.

Julgo ter assim satisfeito as ordens de V. Ex., que se dignará de relevar as faltas e lacunas que houver de encontrar neste imperfeito trabalho, cumprindo-me, ao concluil-o, louvar o zelo e dedicacão de 2º escripturario Joaquim da Fonseca Barbosa Tinoco, a quem encarreguei de confeccionar os mappas e tabellas a que acima me referi.

Deus guarde a V. Ex. — lllm. e Exm. Sr. Dr. Antonio Francisco Pereira de Carvalho, mui digno Presidente desta Provincia. — O inspector, *Joaquim Guilherme de Souza Caldas.*

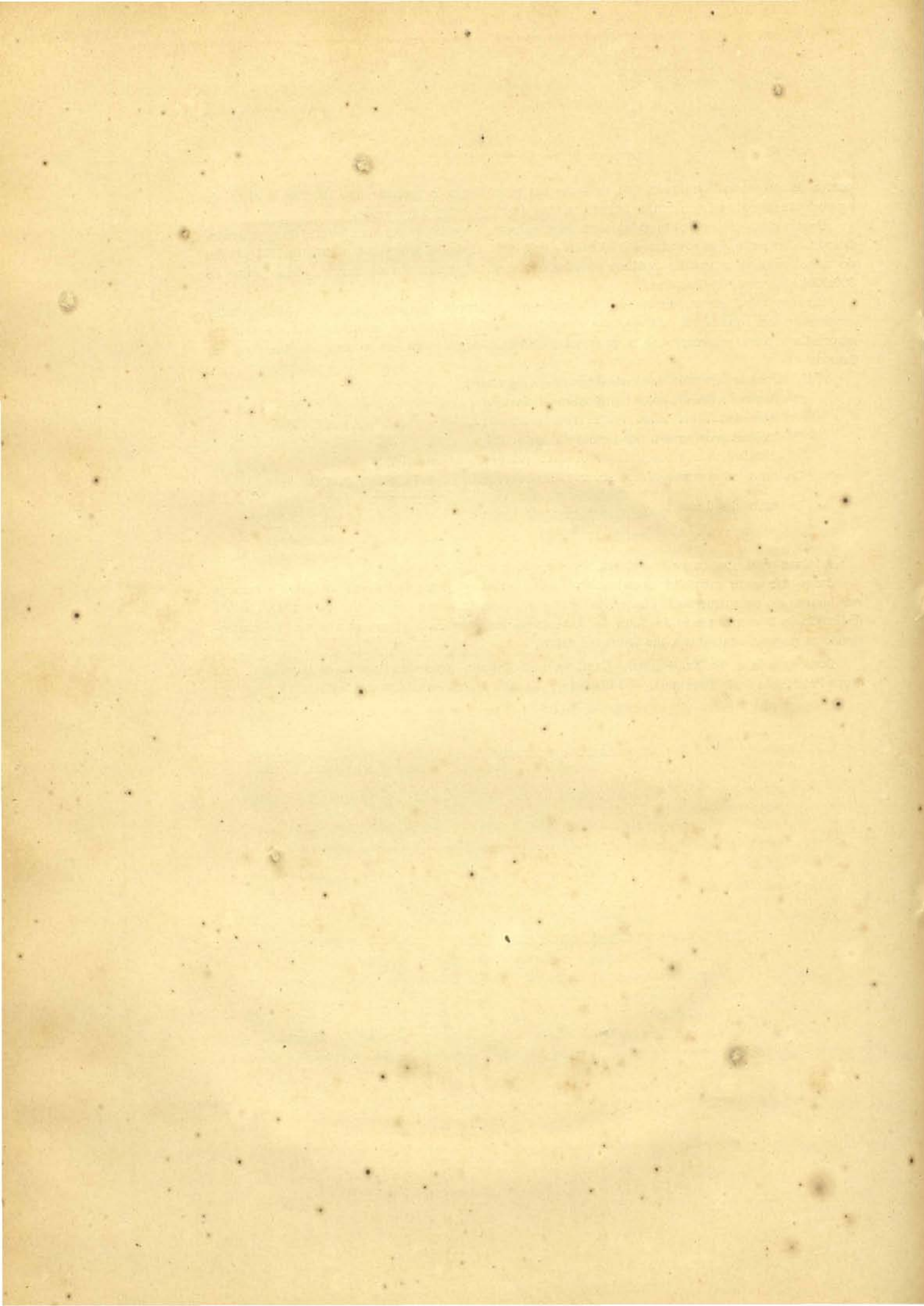

Quadro demonstrativo da Receita e Despeza effectuadas no Exercício de 1876—1877

| TITULOS DE RECEITA | IMPORTANCIAS | | RESTO A ARRECADAR | PARAGRAFOS | RUBRICAS DE DESPEZA | IMPORTANCIAS | | RESTO A PAGAR |
|---|--------------|--------------|-------------------|------------|---|--------------|--------------|---------------|
| | PARCIAL | TOTAL | | | | PARCIAL | TOTAL | |
| Ordinaria : | | | | | | | | |
| Direitos de exportação..... | 109:151\$956 | | | 1.º | Assembléa Provincial..... | 7:822\$000 | | 526\$000 |
| Impostos sobre generos importados..... | 24:116\$451 | | | 2.º | Secretaria da Assembléa..... | 6:382\$140 | | \$ |
| Idem lançados..... | 5:083\$159 | | 3:340\$130 | 3.º | Secretaria da Presidencia..... | 15:619\$134 | | 602\$640 |
| Idem arrematados..... | 102:476\$699 | | | 4.º | Força Policial..... | 38:191\$029 | | \$ |
| Outros differentes impostos..... | 32:739\$738 | | | 5.º | Caridade Publica..... | 26:481\$975 | | 500\$000 |
| | | 273:568\$003 | 80\$793 | 6.º | Instrução Publica..... | 74:653\$211 | | 17:063\$586 |
| Divida activa..... | | 3:366\$793 | | 7.º | Culto Publico..... | 1:243\$652 | | 2:669\$000 |
| Extraordinaria : | | | | 7.º | Administração e arrecadação de rendas : | | | |
| Renda dos bens do evento..... | 510\$220 | | | | Thesouraria Provincial..... | 18:043\$469 | | |
| Receita eventual..... | 39\$030 | | | | Mesas, Agencias e Collectorias..... | 18:452\$200 | | |
| Reposições e restituições..... | 56\$450 | | | 9.º | Juizo dos Feitos..... | 1:580\$197 | | |
| | | 605\$670 | | 10.º | Aposentados e Reformados..... | 25:274\$765 | | 4:097\$349 |
| Renda com applicação especial : | | | | 11.º | Subvenções..... | 125\$000 | | 2:000\$000 |
| Impostos geraes com applicação á força policial e hospital de caridade..... | 1:838\$470 | | | 12.º | Rio Salgado..... | 595\$160 | | |
| Impostos sobre os engenhos de fabricar assucar do Ceará-mirim com applicação á canalisação do rio deste nome. | 680\$000 | | 290\$000 | 13.º | Obras Publicas..... | 183\$745 | | |
| Auxilio do Estado á força policial..... | 25:000\$000 | | | 14.º | Divida Provincial: | | | |
| | | 27:518\$470 | | | Juros de apolices..... | 1:000\$000 | | |
| Emissão de apolices a juros de 8 %, conforme a lei n. 720 de 5 de Setembro de 1874..... | | 27:200\$000 | | | Exercicios findos..... | 39:570\$430 | | |
| Depositos..... | | 2:005\$878 | | | Eventuaes..... | 1:987\$913 | | |
| Operações de credito: | | | | | Reposições e restituições..... | 40\$100 | 277:246\$520 | |
| Supprimento feito pelo exercicio de 1877-1878..... | 18:164\$607 | | | | Extraordinaria..... | | 42\$399 | |
| Idem pelo caixa, depositos de 1876 - 1877..... | 100\$000 | | | | Depositos..... | | 2:005\$878 | |
| Idem pelo do exercicio de 1877-1878..... | 2:000\$000 | | | | Operações de credito: | | | |
| | | 20:264\$607 | | | Supprimento feito ao exercicio de 1875-1876.. | 51:288\$670 | | |
| Saldo do exercicio de 1875—1876: | | | | | Indemnização ao caixa de depositos do exercicio de 1877-1878..... | 2:000\$000 | 53:288\$670 | |
| Em dinheiro..... | \$077 | | | | Saldo que passa para o exercicio de 1877-78: | | | |
| Letras a favor da Fazenda..... | 67:358\$078 | | | | Letras a favor da Fazenda..... | 86:449\$806 | | |
| Letras recolhidas por caução..... | 2:622\$883 | | | | Letras recolhidas por caução..... | 2:622\$883 | | |
| Em poder de diversos responsaveis e exactores da Fazenda | 15:436\$234 | | | | Em poder de responsaveis e exactores da Fazenda..... | 18:290\$537 | 107:363\$226 | |
| | | 85:417\$272 | | | | | | |
| | | 439:946\$693 | 3:710\$923 | | | | 439:946\$693 | 28:552\$935 |

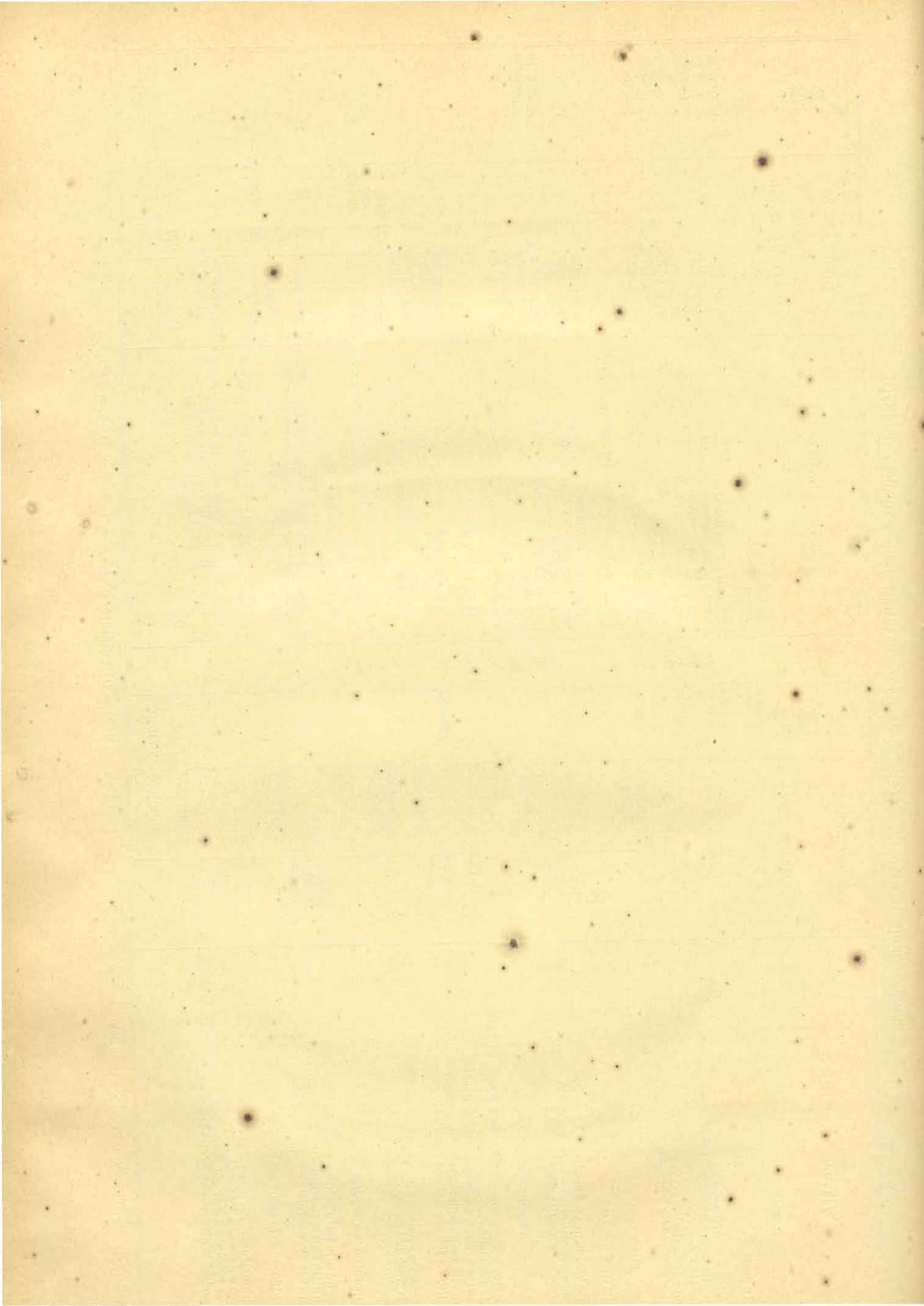

QUADRO DEMONSTRATIVO DA DIVIDA PASSIVA DA PROVINCIA CONHECIDA ATE' 31 DE DEZEMBRO DE 1877

| | | |
|---|-------------|--------------|
| Emprestimo contrahido com o Banco do Brazil em 28 de Dezembro de 1871, a juros de 8 % : | | |
| Principal..... | 60:000\$000 | |
| Juros de 8 % vencidos e capitalisados de Janeiro de 1876 a Dezembro de 1877..... | 9:600\$000 | |
| Juros de 8 % vencidos sobre os juros capitalisados de Julho de 1876 a Dezembro de 1877..... | 591\$513 | 70:191\$513 |
| | <hr/> | |
| Emprestimo contrahido com o mesmo Banco em 27 de Dezembro de 1873 : | | |
| Principal..... | 48:000\$000 | |
| Juros de 8 % vencidos e capitalisados de Janeiro de 1876 a Dezembro de 1877..... | 7:680\$000 | |
| Juros de 8 % vencidos sobre os juros capitalisados de Julho de 1876 a Dezembro de 1877..... | 473\$210 | 56:133\$210 |
| | <hr/> | |
| | | 126:344\$723 |
| Apolices emittidas a juros de 8 % ao anno, no exercicio de 1876 - 1877. | | |
| Exercicios findos : | | |
| Resto que ficou a pagar do exercicio de 1876-1877..... | 28:552\$935 | |
| Idem, idem de outros exercicios..... | 5:338\$000 | 33:890\$935 |
| | <hr/> | |
| | | 187:435\$658 |

Contadoria do Thesouro Provincial do Rio Grande do Norte, 22 de Fevereiro de 1887.— O contador, *Genesio Xavier Pereira de Brito*.

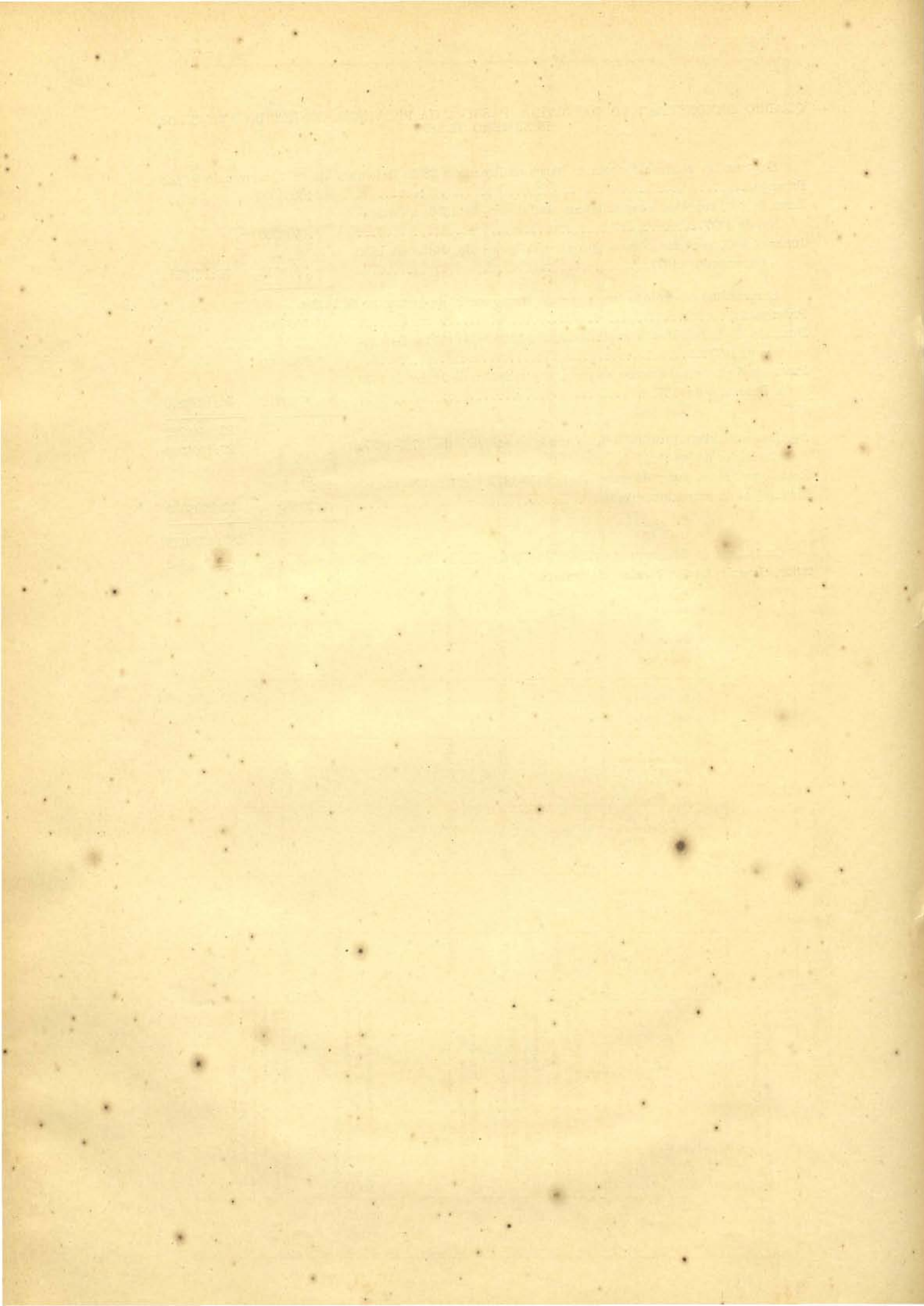

Quadro demonstrativo dos novos impostos creados e arrecadados nos exercicios decorridos de 1877-1878 a 1886-1887

| Lei de orçamento n. 985 de 17 de Junho de 1886 | | | Arrecadada nos ultimos nove exercicios | | | | | | | | | | Observações |
|--|---|-----------------------|--|--|---|---------------------------|---------------------------|--|--|--|---------------------------|--------------|--|
| PARAGRAFOS | NATUREZA DO IMPOSTO | ORÇADO PARA 1886-1887 | 1877-1878 (LEI N. 773 DE 9 DE DEZEMBRO DE 1876) | 1878-1879 (LEI N. 817 DE 7 DE DEZEMBRO DE 1877) | 1879-1880 (LEI N. 829 DE 7 DE FEVEREIRO DE 1879) | 1880-1881 (LEI N. 829) | 1881-1882 (LEI N. 829) | 1882-1883 (LEI N. 853 DE 15 DE JULHO DE 1882) | 1883-1884 (LEI N. 889 DE 27 DE MARÇO DE 1883) | 1884-1885 (LEI N. 922 DE 15 DE MARÇO DE 1884) | 1885-1886 (LEI N. 922) | TOTAL | |
| 5º | Taxa de 3\$ por cada rez abatida nos diversos municipios da provincia para consumo publico (A)..... | 5:180\$000 | | | | | | | 3:915\$000 | 4:28\$000 | 9:230\$000 | 17:383\$000 | Cobrava 2\$ antes de 1883-1884. A Lei n. 889, § 13, elevou a taxa de 2\$ a 3\$000. |
| 7º | Imposto de 3 % de expediente sobre o valor das mercadorias importadas, por mar ou por terra, qualquer que seja o seu destino (B)..... | 77:327\$000 | 90:629\$657 | 97:910\$344 | 97:479\$265 | 75:805\$547 | 77:298\$466 | 62:482\$547 | | 60:144\$163 | 94:510\$704 | 656:290\$703 | Creado pela Lei n. 773, § 48, supprimido pela Lei n. 875 de 17 de Março de 1883, e restabelecido pelo § 26 do art. 2º da Lei n. 922. |
| 8º | Idem de 100 rs. por litro de aguardente importada, livro dos 3 % (A)..... | 480\$000 | | 1:577\$600 | 993\$390 | 603\$960 | 1:407\$150 | 18:674\$650 | | 395\$500 | 563\$390 | 21:215\$840 | A taxa de 20 %, no § 37 da Lei n. 773, foi elevada a 25 % pela Lei n. 877. O § 35 da Lei n. 853 creou o imposto de 400 rs. sobre todas as bebidas importadas e foi revogada pela Lei n. 875. O art. 5º da Lei n. 922 restabeleceu o antigo imposto com a taxa de 25 %, alterada pela Lei n. 985. |
| 9º | Idem de 2\$ sobre milheiro de charutos importados, e 1\$ por milheiro de cigarros nas mesmas condições, ficando isento dos 3 %..... | 2:825\$000 | | | | | | 3:224\$520 | | 2:426\$646 | 3:828\$060 | 9:479\$226 | Creado pelo § 57 da Lei n. 853, revogado pela Lei n. 875 e restabelecido pelo § 57 da Lei n. 922. A taxa dos charutos era de 5\$ por milheiro até 1885-1886. |
| 13º | Registro de ferros e signaes..... | 100\$000 | | | (C) | (C) | (C) | 43\$000 | 5:396\$000 | 84\$000 | 50\$500 | 5:573\$500 | Creado pelo art. 6º da Lei n. 829. |
| 21º | Imposto de 5 % sobre o valor locativo das casas em que existem qualquer estabelecimentos commerciaes, escriptorios, agencias, etc., nas cidades e villas da Macahiba..... | 378\$000 | | 688\$560 | | | | 460\$220 | 203\$080 | 510\$680 | 485\$742 | 2:448\$282 | Creado com a taxa de 10 % pelo § 56 da Lei n. 847; revogado tacitamente pela Lei n. 829 e restabelecido pelo § 22 da Lei n. 853 com a taxa de 2 %, elevada a 5 % pela Lei n. 985. |

| Lei de orçamento n. 995 de 17 de Junho de 1886 | | Arrecadado nos ultimos nove exercicios | | | | | | | | | | Observações | |
|--|--|--|--|--|---|-----------------------------|-----------------------------|--|--|--|-----------------------------|--|---|
| PARAGRAFOS | NATUREZA DO IMPOSTO | ORÇADÓ PARA 1886 - 1887 | 4877 - 1878 (LEI N. 773 DE 9 DE DEZEMBRO DE 1876) | 4878 - 1879 (LEI N. 817 DE 7 DE DEZEMBRO DE 1877) | 4879 - 1880 (LEI N. 829 DE 7 DE FEVEREIRO DE 1879) | 4880 - 1881 (LEI N. 829) | 4881 - 1882 (LEI N. 829) | 4882 - 1883 (LEI N. 853 DE 15 DE JULHO DE 1882) | 4883 - 1884 (LEI N. 889 DE 27 DE MARÇO DE 1883) | 4884 - 1885 (LEI N. 922 DE 15 DE MARÇO DE 1884) | 4885 - 1886 (LEI N. 922) | | TOTAL |
| 22º | Imposto de 3 % sobre o producto dos bilhetes..... | 185,000 | | | | | | 124,502 | 246,194 | | 157,543 | 527,539 | A taxa no § 40 da lei n. 773 era de 2 %, e foi elevada a 3 % pela Lei n. 985. Supprimido pela Lei n. 829, foi restabelecido pela de n. 853. |
| 25º | Imposto de 100\$ sobre a venda de bilhetes de loterias de outras provincias..... | 50,000 | | | | | | | 50,000 | | | 50,000 | A taxa deste imposto no § 23 da Lei n. 773 era de 50\$. Foi revogado pela Lei n. 829 e restabelecido pela de n. 853, § 17, com a taxa de 100,000. |
| 26º | Imposto de 500\$ por cada consignaço de navios encalhados nas barras, costas e baixios da provincia..... | | | | | | | | | | | | Creado pela Lei n. 985. |
| 28º | Imposto de 20\$ sobre contractos de bens de raiz de 1:000\$ a 5:000\$, 50\$ de 5:000\$ a 10:000\$ e mais 4 % sobre o que exceder dahi para cima. | 975,000 | | | | | | 4:085,121 | 1:331,893 | 690,378 | 897,400 | 7:014,792 | Creado pelo § 23 da Lei n. 853 com a taxa de 1 ½ % sobre os contractos até 10:000\$, 1 % até 40:000\$, e 200\$ dahi para cima, a qual foi alterada pela Lei n. 985. |
| 29º | Imposto de 25\$ sobre agentes, procuradores, ou prepostos de companhia de seguros..... | 50,000 | | | | | | | 100,000 | 50,000 | 50,000 | 200,000 | Creado pelo § 51 da Lei n. 889 com a taxa de 50\$, que foi reduzida a 25\$ pela Lei n. 985. |
| 30º | Imposto de 400 rs. por cada tonelada de navio ou vapor de longo curso, carregada ou descarregada nos portos da provincia, até 200 toneladas, e 100 rs. por cada uma que exceder (A)..... | 4:882,000 | 2:352,000 | 2:160,000 | 2:344,000 | 4:860,000 | 5:956,000 | 6:074,500 | 4:256,500 | 4:375,000 | 29:378,000 | A taxa deste imposto, estabelecida no § 32 da Lei n. 773, era de 30\$. Foi elevada a 50\$ pelo § 33 da Lei n. 817 e alterada pelo § 32 da Lei n. 853 para o que é actualmente. | |

| Lei de orçamento n. 935 de 17 de Junho de 1886 | | Arrecadada nos ultimos nove exercicios | | | | | | | | | | Observações | |
|--|---|--|--|--|---|---------------------------|---------------------------|--|--|--|---------------------------|--|--|
| PARAGRAFOS | NATUREZA DO IMPOSTO | ORÇADO PARA 1885-1887 | 1877-1878 (LEI N. 773 DE 9 DE DEZEMBRO DE 1876) | 1878-1879 (LEI N. 817 DE 7 DE DEZEMBRO DE 1877) | 1879-1880 (LEI N. 820 DE 7 DE FEVEREIRO DE 1879) | 1880-1881 (LEI N. 821) | 1881-1882 (LEI N. 820) | 1882-1883 (LEI N. 853 DE 15 DE JULHO DE 1882) | 1883-1884 (LEI N. 889 DE 27 DE MARÇO DE 1883) | 1884-1885 (LEI N. 922 DE 15 DE MARÇO DE 1884) | 1885-1886 (LEI N. 922) | | TOTAL |
| I | 25\$ sobre qualquer individuo que fôr habilitado á praticação das barras ou costas da provincia..... | 250\$000 | | | | | | | | 252\$500 | | 252\$500 | Creado pelo § 49 do art. 2º da Lei n. 922. |
| III | 25\$ sobre advogados, medicos, engenheiros de qualquer categoria, e 40\$ sobre tabelliães..... | 375\$000 | | | | | | 60\$000 | 72\$000 | 280\$000 | 65\$000 | 1:670\$000 | Creado pelo § 55 da Lei n. 853 sobre os escriptorios de advogados, solicitadores, medicos e tabelliães, com taxa igual para todos. |
| IV | 300\$ sobre joalheiros que mascatearem na provincia, excepto os que morarem na mesma com officina de ourives, que pagarão 10\$ (A)..... | 100\$000 | | | | | | 600\$000 | 430\$000 | | | 1:050\$000 | Já existia nos orçamentos anteriores. A Lei n. 817 não o mencionou. A de n. 829 restabeleceu-o com a taxa de 50\$, elevada a 500\$ pela Lei n. 853, e reduzido pela de n. 985. |
| VII | 40\$ sobre as padarias estabelecidas, nas cidades e villa de Macahiba, 2\$ nas outras villas e 6\$ nas povoações (A)..... | 525\$000 | 375\$000 | 236\$000 | 204\$000 | 161\$000 | 43\$000 | 520\$000 | 595\$000 | 454\$000 | 2:984\$000 | Já existia anteriormente. Sua taxa no § 21 da Lei n. 773 era de 20\$, 45\$ e 5\$. Foi alterada pelas Leis que se seguiram. | |
| IX | 50\$ sobre venda de polvora em grosso, 25\$ em retalho nas cidades e villa de Macahiba e 10\$ nos demais logares (A)..... | 505\$000 | 165\$000 | 140\$000 | 170\$000 | 135\$000 | 630\$000 | 670\$000 | 518\$000 | 332\$000 | 2:760\$000 | Já existia antes de 1877-1878. Era de 12\$ a taxa maxima sobre venda de polvora e chumbo, votada no § 33 da Lei n. 773, a qual foi elevada a 20\$ pelo § 34 da Lei n. 817, a 40\$ pelo § 36 da Lei n. 853 e a 50\$ pela de n. 985. | |
| X | 30\$ sobre caieiras no municipio da capital, e 40\$ nos demais logares (A) | 40\$000 | 30\$000 | 50\$000 | 40\$000 | 30\$000 | 55\$000 | 55\$000 | 60\$000 | 5\$000 | 325\$000 | 10\$ era a taxa estabelecida no § 36 da Lei n. 773, alterada para 20\$ pelas Leis posteriores. | |

| | | | | | | | | | | | | | |
|------|--|--------------|-------------|--------------|--------------|-------------|-------------|--------------|-------------|-------------|--------------|---|--|
| XI | 40\$ sobre machinas de descarregar algodão, movidas a vapor, 20\$ sobre as movidas por animaes e 40\$ pelas movidas a braço (A)..... | 1:300\$000 | 435\$000 | | | | 1:245\$000 | 1:721\$000 | 1:655\$000 | 764\$102 | 5:520\$102 | Creado pelo § 53 da Lei n. 817 com a taxa de 15\$. A Lei n. 829 não o mencionou. A de n. 853 elevou a taxa a 20\$, e a de n. 985 a 40\$000. | |
| XII | 50\$ sobre bilhares e outros jogos permitidos por lei (A)..... | 50\$000 | | | | | 50\$000 | 50\$000 | 62\$500 | 25\$000 | 187\$500 | Já existia anteriormente com a taxa de 25\$, que foi elevada a 50\$ pela Lei n. 853. | |
| XIII | 40\$ sobre carros e carroças empregados em transporte, excepto os das fabricas rurales..... | 375\$000 | 390\$000 | 380\$000 | 70\$000 | 60\$000 | 440\$000 | 340\$000 | 430\$000 | | 2:440\$000 | Creado pelo § 51 da Lei n. 817 de 7 de Dezembro de 1877. | |
| XV | 50\$ sobre hotéis na capital e 25\$ nos demais logares..... | 50\$000 | | | | | 45\$000 | 50\$000 | 50\$000 | 50\$000 | 495\$000 | Creado pelo § 51 da Lei n. 853. | |
| XVII | 20\$ sobre casas que venderem fogos artificiaes na capital, Macahiba, Macau e Mossoró, e 10\$ nos demais logares..... | 30\$000 | | | | | 30\$000 | 40\$000 | 30\$000 | 20\$000 | 120\$000 | Creado pelo § 56 da Lei n. 853 com a taxa de 10\$ e 5\$, que foi elevada a 20\$ e 10\$ pelo § 48 da Lei n. 889. | |
| XIX | 40\$ sobre casas que venderem baralhos..... | 200\$000 | | | | | | 490\$000 | 205\$000 | 404\$000 | 799\$000 | Creado pelo § 49 da Lei n. 889 com a taxa de 20\$, modificada para 40\$ pelo § 53 da Lei n. 922. | |
| XX | 5\$ sobre solicitadores (E)..... | | | | | | | | | | | Creado pelo § 55 da Lei n. 853. | |
| XXI | 25\$ sobre engenhos de fabricar assucar (F)..... | | 4:625\$000 | | | | 6:330\$000 | | | | 10:955\$000 | O § 54 do art. 2º da Lei n. 817 tornou este imposto renda propria da provincia. Creado pela Lei n. 922, § 61. | |
| XXII | 480\$ sobre estaleiros de calafate..... | | | | | | | | | | | Creado pelo § 55 da Lei n. 889, para ser applicado á libertação dos escravos, como a taxa de 1\$, elevada a 5\$ pela Lei n. 985. | |
| | | 440:389\$000 | 90:629\$667 | 440:267\$204 | 404:590\$335 | 84:496\$937 | 84:168\$416 | 443:036\$360 | 31:243\$367 | 95:872\$667 | 433:137\$321 | 847:444\$954 | |

NOTAS.— (A) Os impostos notados com a letra — A — já existiam nas leis de orçamento anteriores ao exercício de 1877-1878, com taxas porém inferiores ás que hoje se cobram. Fez-se menção da sua receita em cada exercício, correspondente ao augmento da taxa. (B) O imposto de 3 % do expediente, creado pelo § 48 da Lei de orçamento (para 1877 - 1878) n. 773, de 9 de Dezembro de 1876, foi cobrado, desde aquella data, conforme a disposição do mesmo paragrapho. A Lei n. 875 de 17 de Março de 1883, tendo-o supprimido, augmentou os direitos de exportação com 2 % mais e criou o imposto sobre os estabelecimentos commerciaes, para fazer face á diminuição causada á receita da provincia. O augmento dos 2 % sobre a exportação produziu cerca de 11:415\$ no exercício de 1882 - 1883 e 52:195\$236 no de 1883 - 1884. O imposto sobre estabelecimentos commerciaes produziu 4:193\$750 no exercício de 18 - 2 - 1883 e 17:883\$577 no de 1883 - 1884. Elles foram supprimidos, com o restabelecimento dos 3 % do expediente, no exercício de 1884 - 1885. (C) A disposição do art. 6º da Lei n. 823, mandando ou obrigando os fazendeiros a registrar nas estações de arrecadação provinciaes os ferros e marcas com que assignalam seus gados, só se começou a executar do exercício de 1882 - 1883 em diante. (D) O imposto notado com a letra — D — nada rendeu nos exercicios em que figurou englobado em um só paragrapho com o imposto sobre bilhares. (E) Este imposto esteve englobado, em um paragrapho só, com o imposto sobre escriptorios nos exercicios de 1882 - 1883 a 1885 - 1886. Sua taxa no § 55 da Lei n. 853 era de 25\$, reduzida para 5\$ pelo § 55 da Lei n. 889, e alterada para 10\$ pelo § 56 da Lei n. 922. (F) O imposto sobre engenhos de fabricar assucar, até o exercício de 1877 - 1878, era lançado sobre os que existissem no termo do Ceará-mirim com applicação á canalisação do rio daquello nome. Passou a ser renda propria da provincia no exercício de 1878 - 1879 com a taxa maxima de 5\$. Supprimido pela Lei n. 823, foi restabelecido pelo § 39 da Lei n. 853 com a taxa maxima de 30\$. Supprimido ainda pela Lei n. 889, foi restabelecido pela Lei n. 889. (G) Não se mencionou a renda do imposto sobre escravos, por ser ella destinada exclusivamente á libertação dos mesmos. Ella elevou-se a 3:319\$400 em 1883 - 1884, a 2:271\$884 em 1885 - 1886 e a 1:079\$800 em 1886 - 1887, ou 6:671\$084 nos tres ultimos exercicios.

Não se orçou renda alguma para os impostos creados pela Lei n. 985, ha falta de base para isto. As importancias orçadas no presente quadro para o exercício de 1886 - 1887 não estão de accôrdo com as que se deram no orçamento confaccionado em 23 de Fevereiro de 1886, e apresentado á Assembléa Provincial, visto como naquelle tempo esta repartição não podia conhecer da receita do exercício de 1885 - 1886, e por consequente, tirar o termo médio da renda dos tres exercicios de 1883 - 1884 a 1885 - 1886. Nos impostos que se cobram por meio de collecta considerou como renda do exercício o resto que ficou por arrecadar. A renda do ultimo exercício não está de todo completa, por não se ter incluído algumas importancias arrecadadas no semestre adicional (não conhecidas ainda) e o que ficou por arrecadar.

Contadoria do Thesouro Provincial do Rio Grande do Norte, 31 de Dezembro de 1886.— O 2º escripturário, Joaquim da Fonseca Barboza Tinoco.

Quadro demonstrativo das novas despesas decretadas e realizadas nos exercicios decorridos de 1877-1878 a 1885-1886

12

| TABELLAS | PARAGRAPHS | LEI DE ORÇAMENTO N. 985 DE 17 DE JUNHO DE 1886 | | DESPENDIDO NOS NOVE ULTIMOS EXERCICIOS | | | | | | | | | |
|----------|------------|--|-----------------------|--|-------------|-------------|-------------|-------------|-------------|--------------|--------------|--------------|--------------|
| | | RUBRICAS DE DESPEZA | ORÇADO PARA 1886-1887 | 1877-1878 | 1878-1879 | 1879-1880 | 1880-1881 | 1881-1882 | 1882-1883 | 1883-1884 | 1884-1885 | 1885-1886 | Total |
| I | 1.º | Assembléa Provincial..... | 12:022\$000 | | | | | | 2:280\$000 | 3:000\$000 | 5:819\$500 | 17:354\$000 | 28:453\$500 |
| II | 2.º | Secretaria da Assembléa.. | 1:150\$000 | | 338\$500 | | | 140\$000 | 448\$500 | 50\$000 | 269\$000 | 713\$000 | 1:959\$000 |
| III | 3.º | Secretaria da Presidencia. | 5:801\$000 | 3:760\$000 | 2:340\$000 | 1:486\$500 | 984\$500 | 2:070\$000 | 5:671\$500 | 7:335\$000 | 6:790\$000 | 7:047\$000 | 37:561\$000 |
| IV | 4.º | Força Publica..... | 16:626\$000 | 672\$000 | 9:932\$200 | 10:805\$000 | 10:683\$500 | 11:592\$000 | 11:217\$000 | 12:177\$000 | 12:963\$000 | 11:291\$000 | 91:332\$500 |
| V | 5.º | Segurança Publica..... | 250\$000 | | 491\$000 | 1:060\$000 | 339\$000 | 81\$000 | | 47\$000 | 303\$500 | 303\$500 | 2:624\$000 |
| VI | 6.º | Caridade Publica..... | 10:740\$000 | 8:734\$000 | 18:275\$000 | 21:651\$500 | 17:972\$000 | 11:200\$000 | 9:485\$500 | 7:836\$500 | 9:240\$500 | 7:116\$000 | 110:914\$000 |
| VII | 7.º | Instrução Publica..... | 40:684\$000 | | 1:982\$000 | 3:195\$000 | 2:787\$000 | 2:199\$500 | 10:388\$000 | 20:329\$000 | 36:826\$500 | 42:792\$000 | 120:499\$000 |
| VIII | 8.º | Culto Publico..... | 683\$000 | | | | | | | 608\$000 | 623\$625 | 683\$000 | 1:914\$000 |
| IX | 9.º | Thesouro Provincial..... | 4:731\$666 | | | | | | | 3:261\$500 | 3:259\$500 | 4:530\$166 | 11:051\$166 |
| X | 10.º | Estações de Arrecadação: | | | | | | | | | | | |
| | | (A) Mesas de Rendas.... | 18:115\$000 | | | 220\$615 | 296\$880 | 1:546\$260 | 8:338\$345 | 7:929\$665 | 12:790\$935 | 18:982\$560 | 50:103\$260 |
| | | (B) Collectorias..... | 14:784\$000 | | | 5:516\$984 | 6:951\$277 | 939\$555 | 16:174\$434 | 16:532\$875 | 15:078\$991 | 19:632\$887 | 80:827\$003 |
| XI | 11.º | Obras Publicas..... | 25:600\$000 | | | | | | 15:574\$500 | 13:144\$500 | 13:523\$500 | 3:247\$000 | 45:489\$500 |
| XII | 12.º | Illuminação Publica..... | 4:800\$000 | | | | | | 6:043\$438 | 3:419\$032 | 3:498\$500 | 4:620\$000 | 17:580\$970 |
| XIII | 13.º | Divida Provincial..... | | | | | | | | | | | |
| XIV | 14.º | Aposentados e Reformados. | 21:304\$134 | 580\$106 | 4:279\$060 | 4:916\$942 | 6:200\$307 | 7:523\$331 | 7:560\$325 | 13:276\$688 | 16:046\$758 | 22:660\$221 | 83:043\$738 |
| XV | 15.º | Exercicios Findos..... | | | | | | | | | | | |
| XVI | 16.º | Subvenções..... | | | | | | | | | | | |
| XVII | 17.º | Juizo dos Feitos..... | 300\$000 | | | 100\$000 | 100\$000 | 100\$000 | | | | | 300\$000 |
| XVIII | 19.º | Eventuaes..... | | 858\$000 | 858\$000 | 858\$000 | 490\$000 | 550\$000 | | 2:040\$260 | 1:493\$640 | 3:630\$801 | 10:778\$701 |
| XIX | 20.º | Extraordinaria..... | 5:000\$000 | | | 5:136\$873 | 2:652\$718 | 1:310\$160 | 1:834\$030 | 2:050\$000 | | 16:813\$602 | 29:797\$383 |
| | | | 182:590\$800 | 14:604\$106 | 38:565\$560 | 54:947\$414 | 48:857\$182 | 39:251\$806 | 95:015\$572 | 113:037\$520 | 138:533\$449 | 181:416\$737 | 724:229\$346 |

Para a confecção do presente quadro tomaram-se por base as despesas decretadas e realizadas no exercicio de 1886-1887, não só a respeito das novas despesas creadas, como tambem do augmento de outras já existentes. As tabellas annexas mostram especialmente quaes são essas despesas e a lei ou acto que as creou.

Contadoria do Thesouro Provincial do Rio Grande do Norte, 10 de Fevereiro de 1887.— O 2º escripturario, *Joaquim da Fonseca Barboza Tinoco.*



TABELLA I

ASSEMBLÉA PROVINCIAL

| DISCRIMINAÇÃO | ORÇADO PARA 1866-1867 | DESPENDIDO | | | | |
|--|-----------------------------|------------|------------|------------|-------------|-------------|
| | | 1882-1883 | 1883-1884 | 1884-1885 | 1885-1886 | TOTAL |
| Diarias a deputados nas prorrogações de 10 a 24 de Abril de 1883 e de 20 de Março a 3 de Abril de 1885..... | | 2:280\$000 | | 2:160\$000 | | 4:440\$000 |
| Diarias de 12\$ a deputados na sessão extraordinaria de 15 de Março a 24 de Abril de 1886.... | | | | | 10:332\$000 | 10:332\$000 |
| Augmentos de diarias a deputados, elevadas de 8\$ a 12\$ pela lei n. 931 de 21 de Março de 1884. | 5:456\$000 | | | | 5:456\$000 | 5:456\$000 |
| Idem de ajuda de custo aos mesmos, elevada de 1\$ a 2\$ de ida e volta, em virtude da Lei n.931, citada..... | 1:566\$000 | | | | 1:566\$000 | 1:566\$000 |
| Tachygrapho, publicação dos debates e decoração da sala da assembléa.... | 5:000\$000 | | 3:000\$000 | 3:659\$500 | | 6:659\$500 |
| | 12:022\$000 | 2:280\$000 | 3:000\$000 | 5:819\$500 | 17:354\$000 | 28:453\$500 |

Contadoria do Thesouro Provincial do Rio Grande do Norte, 10 de Fevereiro de 1887.— O 2º escripturario,
Joaquim da Fonseca Barbosa Tinoco.

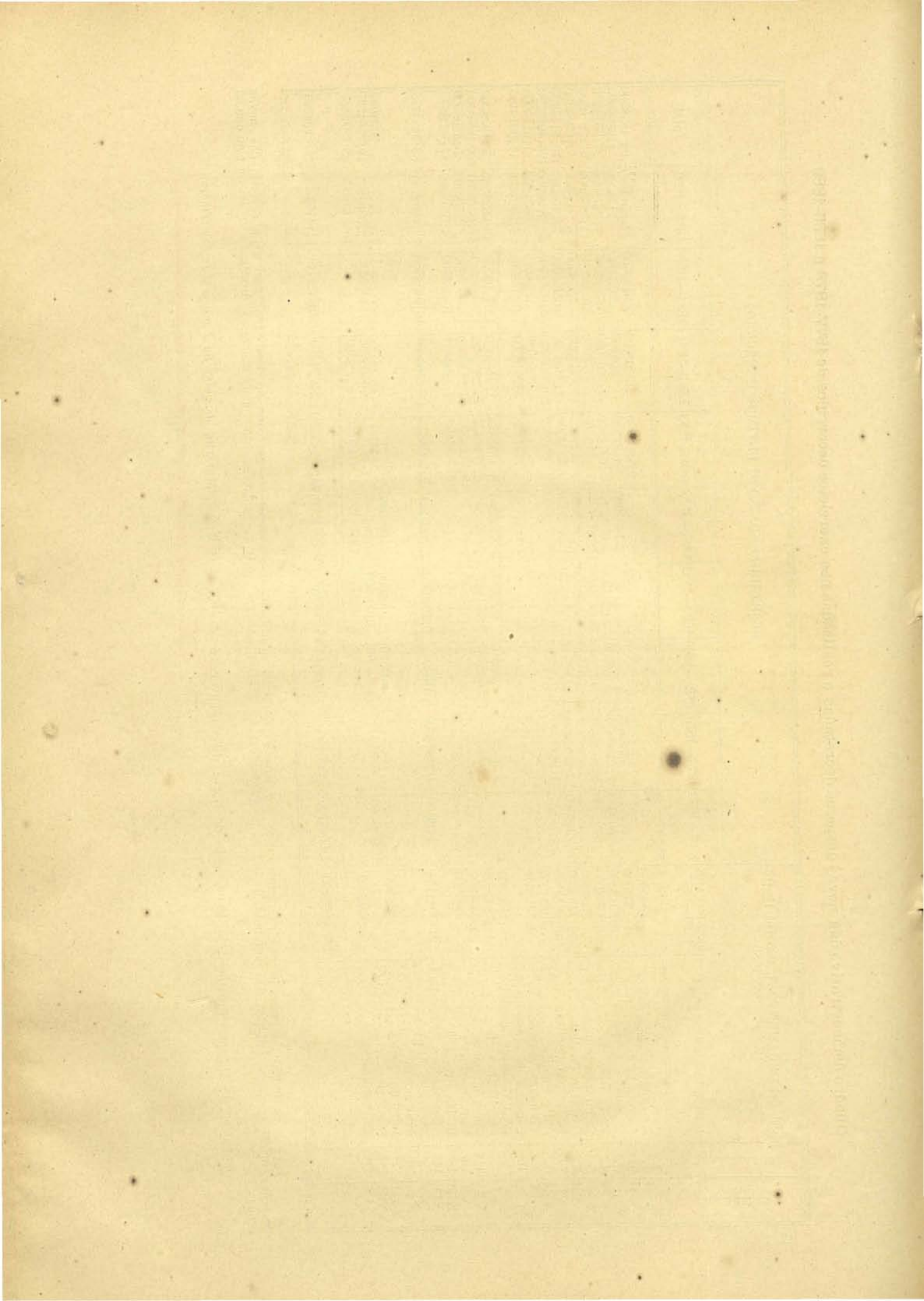
STATE OF TEXAS
COMMISSIONERS OF THE LAND OFFICE

| LANDS BELONGING TO THE STATE | | | | | SECTION | TOWNSHIP | RANGE | COUNTY |
|------------------------------|--------|--------|--------|--------|---------|----------|-------|--------|
| ACRES | FRAC. | FRAC. | FRAC. | FRAC. | | | | |
| 100 | 00/100 | 00/100 | 00/100 | 00/100 | 1 | 1 | 1 | 1 |
| 100 | 00/100 | 00/100 | 00/100 | 00/100 | 2 | 1 | 1 | 1 |
| 100 | 00/100 | 00/100 | 00/100 | 00/100 | 3 | 1 | 1 | 1 |
| 100 | 00/100 | 00/100 | 00/100 | 00/100 | 4 | 1 | 1 | 1 |
| 100 | 00/100 | 00/100 | 00/100 | 00/100 | 5 | 1 | 1 | 1 |
| 100 | 00/100 | 00/100 | 00/100 | 00/100 | 6 | 1 | 1 | 1 |
| 100 | 00/100 | 00/100 | 00/100 | 00/100 | 7 | 1 | 1 | 1 |
| 100 | 00/100 | 00/100 | 00/100 | 00/100 | 8 | 1 | 1 | 1 |
| 100 | 00/100 | 00/100 | 00/100 | 00/100 | 9 | 1 | 1 | 1 |
| 100 | 00/100 | 00/100 | 00/100 | 00/100 | 10 | 1 | 1 | 1 |
| 100 | 00/100 | 00/100 | 00/100 | 00/100 | 11 | 1 | 1 | 1 |
| 100 | 00/100 | 00/100 | 00/100 | 00/100 | 12 | 1 | 1 | 1 |
| 100 | 00/100 | 00/100 | 00/100 | 00/100 | 13 | 1 | 1 | 1 |
| 100 | 00/100 | 00/100 | 00/100 | 00/100 | 14 | 1 | 1 | 1 |
| 100 | 00/100 | 00/100 | 00/100 | 00/100 | 15 | 1 | 1 | 1 |
| 100 | 00/100 | 00/100 | 00/100 | 00/100 | 16 | 1 | 1 | 1 |
| 100 | 00/100 | 00/100 | 00/100 | 00/100 | 17 | 1 | 1 | 1 |
| 100 | 00/100 | 00/100 | 00/100 | 00/100 | 18 | 1 | 1 | 1 |
| 100 | 00/100 | 00/100 | 00/100 | 00/100 | 19 | 1 | 1 | 1 |
| 100 | 00/100 | 00/100 | 00/100 | 00/100 | 20 | 1 | 1 | 1 |

This is a true and correct copy of the original as filed in the office of the Commissioners of the Land Office, State of Texas, on this 1st day of January, 1900.

TABELLA II

SECRETARIA DA ASSEMBLÉA

| DISCRIMINAÇÃO | ORÇADO PARA 1886-1887 | DESPENDIDO | | | | | | TOTAL |
|--|-----------------------------|------------|-----------|-----------|-----------|-----------|-----------|------------|
| | | 1881-1882 | 1882-1883 | 1883-1884 | 1884-1885 | 1885-1886 | 1878-1879 | |
| Augmento de vencimentos concedido pela Lei n. 985 de 17 de Junho de 1886: | | | | | | | | |
| Official-maior, de 1:100\$ a 1:600\$000..... | 500\$000 | | | | | | | |
| Dous officiaes, de 2:000\$ a 2:400\$000..... | 400\$000 | | | | | | | |
| Official archivista de 900\$ a 1:000\$000..... | 100\$000 | | | | | | | |
| Vencimentos do porteiro, elevados de 750\$ a 800\$ pela Lei n. 853 e a 900\$ pela de n. 985..... | 150\$000 | | 48\$000 | 50\$000 | 50\$000 | 50\$000 | | 198\$000 |
| Impressão de cópias... | | | 200\$000 | | | 100\$000 | | 300\$000 |
| Expediente..... | | | 128\$000 | | 42\$500 | | | 170\$500 |
| Collaboradores..... | | 140\$000 | 72\$500 | | 176\$500 | 563\$000 | 338\$500 | 1:290\$500 |
| | 1:150\$000 | 140\$000 | 448\$500 | 50\$000 | 269\$000 | 713\$000 | 338\$500 | 1:959\$000 |

Para o calculo do augmento de despeza com impressão de cópias e expediente, tomou-se por base o despendido em 1876-1877. Incluiu-se toda a despeza effectuada com collaboradores, por não ser ella autorizada nas leis de orçamento.

Contadoria do Thesouro Provincial do Rio Grande do Norte, 10 de Fevereiro de 1887.— O 2º escripturario, *Joaquim da Fonseca Barbosa Tinoco*.

TABLE 2

STATISTICS OF TRADE

| Imports | | | | | | | Total Imports | Percentage of Total Imports |
|-----------|-----------|-----------|-----------|-----------|-----------|-----------|------------------|--------------------------------|
| 1929 | 1930 | 1931 | 1932 | 1933 | 1934 | 1935 | | |
| 1,000,000 | 1,100,000 | 1,200,000 | 1,300,000 | 1,400,000 | 1,500,000 | 1,600,000 | 100.0 | |
| | | | | | | | | |
| | | | | | | | | |
| | | | | | | | | |
| | | | | | | | | |
| | | | | | | | | |
| | | | | | | | | |
| | | | | | | | | |
| | | | | | | | | |
| | | | | | | | | |
| | | | | | | | | |
| | | | | | | | | |

The following table shows the amount of imports from the United States, and from other countries, in each year from 1929 to 1935. The total amount of imports is shown in the last column. The percentage of total imports from each country is shown in the second column. The amount of imports from the United States is shown in the first column. The amount of imports from other countries is shown in the third column.

TABELLA III
SECRETARIA DA PRESIDENCIA

15

| DISCRIMINAÇÃO | ORÇADO PARA | DESPENDIDO | | | | | | | | | |
|--|----------------|------------|------------|------------|-----------|------------|------------|------------|------------|------------|-------------|
| | | 1886—1887 | 1877—1878 | 1878—1879 | 1879—1880 | 1880—1881 | 1881—1882 | 1882—1883 | 1883—1884 | 1884—1885 | 1885—1886 |
| Vencimentos do secretario..... | 600\$000 | 450\$000 | 450\$000 | | | | 61\$500 | 600\$000 | 600\$000 | 512\$500 | 2:674\$000 |
| Idem do official maior..... | 400\$000 | | | | | | | 400\$000 | 400\$000 | 400\$000 | 1:200\$000 |
| Idem dos chefes de secção (3 a 300\$) | 900\$000 | | | | | | 893\$000 | 900\$000 | 900\$000 | 900\$000 | 3:593\$000 |
| Idem dos 1 ^{as} officiaes (3 a 250\$).. | 750\$000 | | | | | | 539\$000 | 717\$000 | 631\$000 | 624\$500 | 2:511\$500 |
| Idem dos 2 ^{as} officiaes (3 a 164\$).. | 492\$000 | | | | | | 272\$000 | 200\$500 | 346\$000 | 408\$000 | 1:226\$500 |
| Idem do archivista..... | 1:250\$000 | | | | 504\$500 | 891\$000 | 1:078\$000 | 1:249\$000 | 1:250\$000 | 1:247\$000 | 6:219\$500 |
| Idem do porteiro..... | 250\$000 | | | | 47\$500 | 50\$000 | 233\$000 | 248\$000 | 250\$000 | 250\$000 | 1:078\$500 |
| Idem do continuo..... | 264\$000 | | | | | 59\$500 | 260\$000 | 264\$000 | 264\$000 | 264\$000 | 1:111\$500 |
| Idem do correio..... | 425\$000 | 424\$000 | 445\$500 | 146\$500 | 54\$000 | 300\$000 | 368\$000 | 375\$000 | 375\$000 | 375\$000 | 2:863\$000 |
| Gratificação a um servente (não incluido em orçamento)..... | 120\$000 | | | 120\$000 | 120\$000 | 120\$000 | 120\$000 | 1:120\$000 | 120\$000 | 120\$000 | 840\$000 |
| Idem a collaboradores..... | | 642\$500 | 1:514\$500 | 232\$000 | 213\$000 | 69\$500 | 679\$000 | 1:572\$000 | 1:310\$000 | 1:829\$000 | 7:180\$500 |
| Expediente..... | | 2:243\$500 | | 768\$000 | 45\$500 | 60\$000 | | | | 117\$000 | 4:805\$000 |
| Impressão de relatorios..... | | | | 220\$000 | | 520\$000 | 370\$000 | | | | 1:110\$000 |
| Idem de leis..... | 350\$000 | | | | | | 798\$000 | | 350\$000 | | 1:148\$000 |
| | 5:801\$000 | 3:760\$000 | 2:410\$000 | 1:486\$000 | 984\$500 | 2:070\$000 | 5:671\$500 | 7:335\$500 | 6:796\$000 | 7:047\$000 | 37:561\$000 |

O pessoal da Secretaria compunha-se até 1877 de — um secretario com 550\$ de gratificação annual, um official maior, com 1:600\$, dous chefes de secção com 1:300\$ cada um, official archivista (1:300\$), dous escripturarios, 1:000\$ cada um, dous amanuenses, 900\$ cada um, dous praticantes, (700\$ cada um), porteiro (750\$) e continuo (600\$). O regulamento de 21 de Janeiro de 1878, expedido conforme a lei n. 903 de 14 de Novembro de 1877, creou o logar de correio com 500\$ annuaes. Pelo regulamento de 17 de Outubro de 1880, o pessoal da Secretaria ficou assim composto: secretario (500\$), tres chefes de secção (1:300\$ cada um), tres officiaes (1:000\$ cada um), tres praticantes (700\$), archivista (900\$), porteiro continuo (700\$) e correio (300\$), supprimindo o logar de official maior, que foi restabelecido em 1883, conforme a lei n. 853. O vencimento do pessoal foi augmentado com 25 % pelo § 1^o do art. 8^o da lei n. 815 de Julho e Acto da Presidencia de 1 de Agosto de 1882. A gratificação de secretario foi ainda elevada de 625\$ a 1:100\$ pela lei n. 922 de 15 de Março de 1884. O vencimento do archivista foi elevado de 1:125\$ a 1:250\$ pela lei n. 889 de 27 de Março de 1883 e os de correio de 375\$ a 425\$ pela lei n. 985 de 17 de Junho de 1886. O regulamento de 23 de Setembro de 1886 elevou os vencimentos dos 2^{as} officiaes (praticantes) de 864\$ a 1:000\$000.

A despeza com os collaboradores (não incluída em orçamento) foi effectuada de ordem da Presidencia e de conformidade com a lei n. 992. Para o calculo do augmento de despeza com o expediente, impressão de relatorios e leis provinciaes tomou-se por base a despeza do exercicio de 1876—1877.

Contadoria do Thesouro Provincial do Rio Grande de Norte, 10 de Fevereiro de 1887.— O 2^o secretario, *Joaquim da Fonseca Barbosa Tinoco*.

PROPERTY OF UNIVERSITY
OF TORONTO LIBRARY

TABELLA IV

FORÇA PUBLICA

16

| DISCRIMINAÇÃO | ORÇADO PARA 1886—1887 | DESPENDIDO | | | | | | | | | TOTAL | |
|--|--------------------------|------------|------------|-------------|-------------|-------------|-------------|-------------|-------------|-------------|-------------|--|
| | | 1877—1878 | 1878—1879 | 1879—1880 | 1880—1881 | 1881—1882 | 1882—1883 | 1883—1884 | 1884—1885 | 1885—1886 | | |
| Vencimento a um tenente.. | 1:200\$000 | | | | | | | | | | | |
| Idem a dous alferes..... | 2:160\$000 | | | | | | 280\$000 | 1:080\$000 | 1:080\$000 | 1:080\$000 | 3:520\$000 | |
| Idem a 30 praças, inclusive o fardamento..... | 11:124\$000 | 672\$000 | 9:795\$000 | 10:121\$000 | 9:987\$500 | 10:638\$000 | 9:519\$000 | 8:802\$000 | 9:340\$000 | 8:618\$000 | 77:492\$500 | |
| Aluguel de casas para quartéis | 500\$000 | | 81\$000 | 203\$000 | 454\$000 | 582\$000 | 764\$000 | 1:130\$000 | 1:357\$500 | 936\$000 | 5:507\$500 | |
| Illuminação a quartéis..... | 1:019\$000 | | 56\$000 | 481\$000 | 242\$000 | 372\$000 | 565\$000 | 991\$000 | 818\$000 | 536\$000 | 4:061\$000 | |
| Expediente e eventuaes..... | 623\$000 | | | | | | 89\$000 | 174\$000 | 367\$500 | 121\$000 | 751\$500 | |
| | 16:626\$000 | 672\$000 | 9:932\$000 | 10:805\$000 | 10:683\$500 | 11:592\$000 | 11:217\$000 | 12:177\$000 | 12:963\$000 | 11:291\$000 | 91:332\$500 | |

A lei n. 849, de 13 de Julho de 1883, creou mais um lugar de alferes. A lei n. 983, de 16 de Junho de 1886, creou mais um lugar de tenente e outro de alferes. No computo da despeza effectuada com vencimentos e fardamento a praças de pret, aluguel de casas para quartéis e luz a estes, tomou por base a do exercicio de 1876-1877. A despeza com expediente e eventuaes foi creada pelo § 4º do art. 1º da lei n. 853 de 15 de Julho de 1882.

Da demonstração seguinte pôde-se apreciar as alterações havidas no Corpo de Policia nestes onze ultimos exercicios.

Contadoria do Thesouro Provincial do Rio Grande do Norte, 10 de Fevereiro de 1887.—O 2º escripturario, *Joaquim da Fonseca Barbosa Tinoco*.

The following table shows the results of the analysis of the soil samples collected during the investigation of the case of the death of the young girl, who was found in the garden of the house of the late Mrs. J. H. Smith, on the 15th of August, 1884. The soil was found to contain a large quantity of arsenic, which was proved to be the cause of the death of the girl. The arsenic was found in the soil in the form of arsenic acid, which is a very poisonous substance. The arsenic was found in the soil in the form of arsenic acid, which is a very poisonous substance.

| No. of Sample | Location | Depth | Quantity of Arsenic | Remarks |
|---------------|----------|---------|---------------------|---------|
| 1 | Garden | 1 ft. | 0.0001 | Normal |
| 2 | Garden | 2 ft. | 0.0002 | Normal |
| 3 | Garden | 3 ft. | 0.0003 | Normal |
| 4 | Garden | 4 ft. | 0.0004 | Normal |
| 5 | Garden | 5 ft. | 0.0005 | Normal |
| 6 | Garden | 6 ft. | 0.0006 | Normal |
| 7 | Garden | 7 ft. | 0.0007 | Normal |
| 8 | Garden | 8 ft. | 0.0008 | Normal |
| 9 | Garden | 9 ft. | 0.0009 | Normal |
| 10 | Garden | 10 ft. | 0.0010 | Normal |
| 11 | Garden | 11 ft. | 0.0011 | Normal |
| 12 | Garden | 12 ft. | 0.0012 | Normal |
| 13 | Garden | 13 ft. | 0.0013 | Normal |
| 14 | Garden | 14 ft. | 0.0014 | Normal |
| 15 | Garden | 15 ft. | 0.0015 | Normal |
| 16 | Garden | 16 ft. | 0.0016 | Normal |
| 17 | Garden | 17 ft. | 0.0017 | Normal |
| 18 | Garden | 18 ft. | 0.0018 | Normal |
| 19 | Garden | 19 ft. | 0.0019 | Normal |
| 20 | Garden | 20 ft. | 0.0020 | Normal |
| 21 | Garden | 21 ft. | 0.0021 | Normal |
| 22 | Garden | 22 ft. | 0.0022 | Normal |
| 23 | Garden | 23 ft. | 0.0023 | Normal |
| 24 | Garden | 24 ft. | 0.0024 | Normal |
| 25 | Garden | 25 ft. | 0.0025 | Normal |
| 26 | Garden | 26 ft. | 0.0026 | Normal |
| 27 | Garden | 27 ft. | 0.0027 | Normal |
| 28 | Garden | 28 ft. | 0.0028 | Normal |
| 29 | Garden | 29 ft. | 0.0029 | Normal |
| 30 | Garden | 30 ft. | 0.0030 | Normal |
| 31 | Garden | 31 ft. | 0.0031 | Normal |
| 32 | Garden | 32 ft. | 0.0032 | Normal |
| 33 | Garden | 33 ft. | 0.0033 | Normal |
| 34 | Garden | 34 ft. | 0.0034 | Normal |
| 35 | Garden | 35 ft. | 0.0035 | Normal |
| 36 | Garden | 36 ft. | 0.0036 | Normal |
| 37 | Garden | 37 ft. | 0.0037 | Normal |
| 38 | Garden | 38 ft. | 0.0038 | Normal |
| 39 | Garden | 39 ft. | 0.0039 | Normal |
| 40 | Garden | 40 ft. | 0.0040 | Normal |
| 41 | Garden | 41 ft. | 0.0041 | Normal |
| 42 | Garden | 42 ft. | 0.0042 | Normal |
| 43 | Garden | 43 ft. | 0.0043 | Normal |
| 44 | Garden | 44 ft. | 0.0044 | Normal |
| 45 | Garden | 45 ft. | 0.0045 | Normal |
| 46 | Garden | 46 ft. | 0.0046 | Normal |
| 47 | Garden | 47 ft. | 0.0047 | Normal |
| 48 | Garden | 48 ft. | 0.0048 | Normal |
| 49 | Garden | 49 ft. | 0.0049 | Normal |
| 50 | Garden | 50 ft. | 0.0050 | Normal |
| 51 | Garden | 51 ft. | 0.0051 | Normal |
| 52 | Garden | 52 ft. | 0.0052 | Normal |
| 53 | Garden | 53 ft. | 0.0053 | Normal |
| 54 | Garden | 54 ft. | 0.0054 | Normal |
| 55 | Garden | 55 ft. | 0.0055 | Normal |
| 56 | Garden | 56 ft. | 0.0056 | Normal |
| 57 | Garden | 57 ft. | 0.0057 | Normal |
| 58 | Garden | 58 ft. | 0.0058 | Normal |
| 59 | Garden | 59 ft. | 0.0059 | Normal |
| 60 | Garden | 60 ft. | 0.0060 | Normal |
| 61 | Garden | 61 ft. | 0.0061 | Normal |
| 62 | Garden | 62 ft. | 0.0062 | Normal |
| 63 | Garden | 63 ft. | 0.0063 | Normal |
| 64 | Garden | 64 ft. | 0.0064 | Normal |
| 65 | Garden | 65 ft. | 0.0065 | Normal |
| 66 | Garden | 66 ft. | 0.0066 | Normal |
| 67 | Garden | 67 ft. | 0.0067 | Normal |
| 68 | Garden | 68 ft. | 0.0068 | Normal |
| 69 | Garden | 69 ft. | 0.0069 | Normal |
| 70 | Garden | 70 ft. | 0.0070 | Normal |
| 71 | Garden | 71 ft. | 0.0071 | Normal |
| 72 | Garden | 72 ft. | 0.0072 | Normal |
| 73 | Garden | 73 ft. | 0.0073 | Normal |
| 74 | Garden | 74 ft. | 0.0074 | Normal |
| 75 | Garden | 75 ft. | 0.0075 | Normal |
| 76 | Garden | 76 ft. | 0.0076 | Normal |
| 77 | Garden | 77 ft. | 0.0077 | Normal |
| 78 | Garden | 78 ft. | 0.0078 | Normal |
| 79 | Garden | 79 ft. | 0.0079 | Normal |
| 80 | Garden | 80 ft. | 0.0080 | Normal |
| 81 | Garden | 81 ft. | 0.0081 | Normal |
| 82 | Garden | 82 ft. | 0.0082 | Normal |
| 83 | Garden | 83 ft. | 0.0083 | Normal |
| 84 | Garden | 84 ft. | 0.0084 | Normal |
| 85 | Garden | 85 ft. | 0.0085 | Normal |
| 86 | Garden | 86 ft. | 0.0086 | Normal |
| 87 | Garden | 87 ft. | 0.0087 | Normal |
| 88 | Garden | 88 ft. | 0.0088 | Normal |
| 89 | Garden | 89 ft. | 0.0089 | Normal |
| 90 | Garden | 90 ft. | 0.0090 | Normal |
| 91 | Garden | 91 ft. | 0.0091 | Normal |
| 92 | Garden | 92 ft. | 0.0092 | Normal |
| 93 | Garden | 93 ft. | 0.0093 | Normal |
| 94 | Garden | 94 ft. | 0.0094 | Normal |
| 95 | Garden | 95 ft. | 0.0095 | Normal |
| 96 | Garden | 96 ft. | 0.0096 | Normal |
| 97 | Garden | 97 ft. | 0.0097 | Normal |
| 98 | Garden | 98 ft. | 0.0098 | Normal |
| 99 | Garden | 99 ft. | 0.0099 | Normal |
| 100 | Garden | 100 ft. | 0.0100 | Normal |

J. H. SMITH
 J. H. SMITH

DEMONSTRAÇÃO DA FORÇA POLICIAL DA PROVINCIA DO RIO GRANDE DO NORTE FIXADA PARA OS EXERCÍCIOS DE 1876—1877 A 1885—1886

17

| EXERCÍCIOS | LEGISLAÇÃO | GRADUAÇÕES | | | | | | | | | |
|----------------|--|------------|---------|---------|-------------|-------------|---------|------|----------|---------|-------|
| | | Capitão | Tenente | Alferes | 1º sargento | 2º sargento | Forniel | Cabo | Soldados | Corneta | TOTAL |
| 1876—1877..... | Lei n. 737 de 19 de Agosto de 1875..... | 1 | 1 | 2 | 1 | 2 | 1 | 7 | 98 | 2 | 115 |
| 1877—1878..... | Lei n. 772 de 6 de Dezembro de 1876..... | 1 | 1 | 2 | 1 | 2 | 1 | 8 | 98 | 2 | 116 |
| 1878—1879..... | Lei n. 802 de 14 de Novembro de 1877..... | 1 | 1 | 2 | 1 | 2 | 1 | 8 | 82 | 2 | 100 |
| 1879—1880..... | A mesma..... | 1 | 1 | 2 | 1 | 2 | 1 | 8 | 82 | 2 | 100 |
| 1880—1881..... | A mesma..... | 1 | 1 | 2 | 1 | 2 | 1 | 8 | 82 | 2 | 100 |
| 1881—1882..... | A mesma..... | 1 | 1 | 2 | 1 | 2 | 1 | 8 | 82 | 2 | 100 |
| 1882—1883..... | Lei n. 849 de 13 de Julho de 1882..... | 1 | 2 | 4 | 3 | 3 | 3 | 9 | 132 | 3 | 160 |
| 1883—1884..... | Lei n. 877 de 17 de Março de 1883..... | 1 | 1 | 5 | 1 | 3 | 1 | 10 | 96 | 2 | 120 |
| 1884—1885..... | A mesma..... | 1 | 1 | 5 | 1 | 3 | 1 | 10 | 96 | 2 | 120 |
| 1885—1886..... | A mesma e n. 965 de 24 de Abril de 1886..... | 1 | 1 | 5 | 1 | 3 | 1 | 10 | 100 | 4 | 126 |
| 1886—1887..... | Lei n. 983 de 16 de Junho de 1886..... | 1 | 2 | 6 | 3 | 3 | 3 | 6 | 123 | 3 | 150 |

Em virtude da disposição do art. 6º da lei n. 772, existem quatro alferes na companhia de policia, desde o exercicio de 1876-1877. A lei n. 849 não foi executada, na parte relativa á creação de uma secção de companhia. A de n. 877 foi logo executada no exercicio de 1882-1883, com relação á creação dez mais um alferes. O vencimento dos officiaes e praças de policia, embora tenham soffrido algumas alterações, não foram, contudo, augmentados nestes 10 ultimos exercicios.

Contadoria do Thesouro Provincial do Rio Grande do Norte, 10 de Fevereiro de 1887.—O 2º escripturario, *Joaquim da Fonseca Barbosa Tinoco*.



TABELLA V

SEGURANÇA PÚBLICA

| DISCRIMINAÇÃO | ORÇADO PARA 1886—1887 | DESPENDIDO | | | | | | | |
|---|--------------------------|------------|------------|-----------|-----------|-----------|-----------|-----------|------------|
| | | 1878—1879 | 1879—1880 | 1880—1881 | 1881—1882 | 1883—1884 | 1884—1885 | 1885—1886 | Total |
| Aluguel de casas para prisões publicas | 200\$000 | | 284\$000 | 73\$000 | | | 130\$000 | 130\$000 | 664\$000 |
| Illuminação a prisões e guardas re- spectivas..... | | 491\$000 | 776\$000 | 266\$000 | 81\$000 | 47\$000 | 173\$500 | 173\$500 | 1:960\$000 |
| | 200\$000 | 491\$000 | 1:060\$000 | 339\$000 | 81\$000 | 47\$000 | 303\$500 | 303\$500 | 2:624\$000 |

Serviu de base para a confecção da presente tabella a despeza realizada no exercicio de 1876 - 1877. Deu-se para o exercicio de 1885 - 1886 o augmento de despeza verificado no exercicio de 1884-1885, visto não estarem liquidadas as contas de diversas Collectorias, por onde se effectuaram taes despezas.

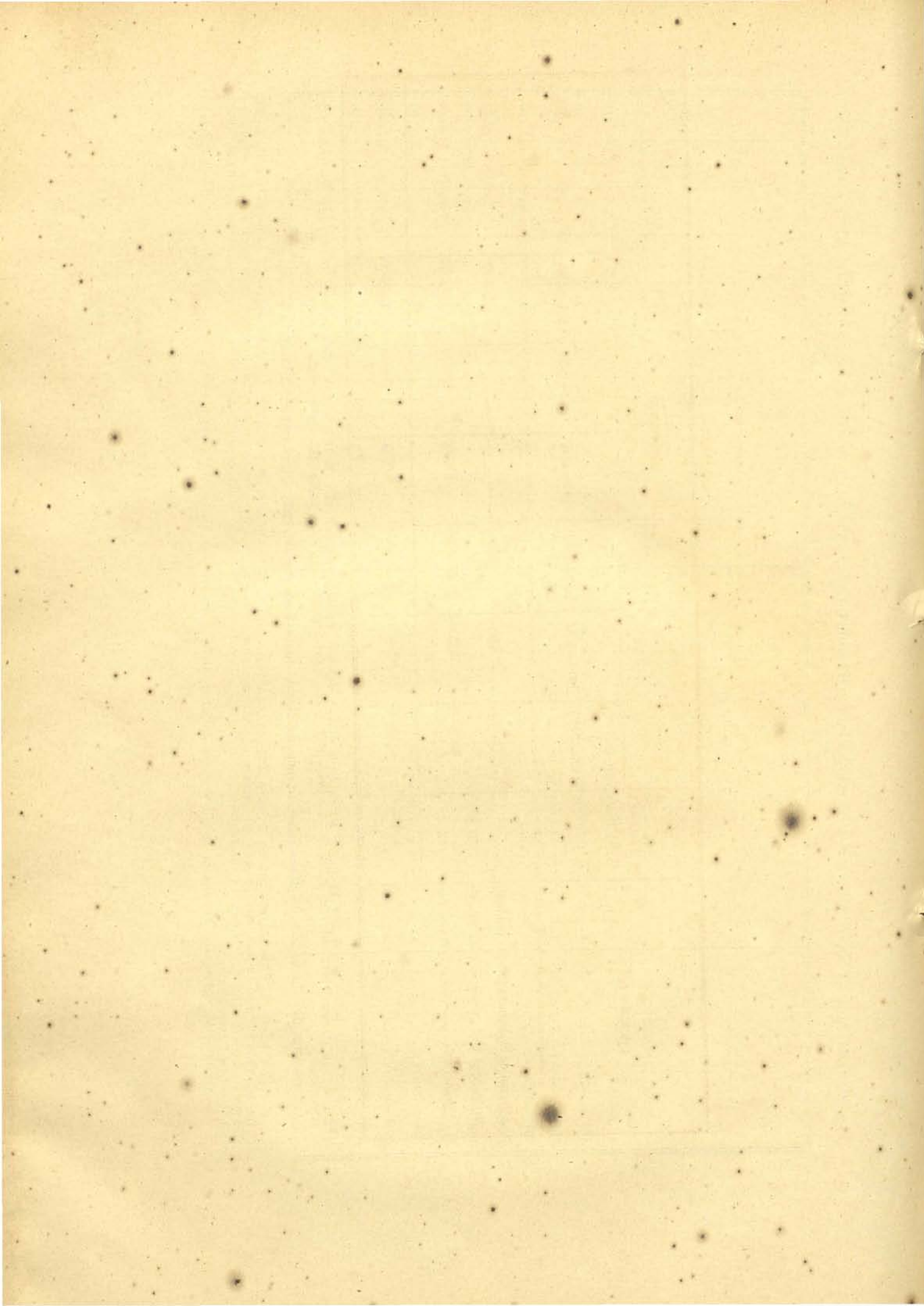
Contadoria do Theouro Provincial do Rio Grande do Norte, 10 de Fevereiro de 1886.— O escripturario, *Joaquim da Fonseca Barbosa Tinoco*.



TABELLA VI

CARIDADE PUBLICA

| DISCRIMINAÇÃO | CACULADO PARA 1886—1887 | DESPENDIDO | | | | | | | | | Total |
|--|-------------------------------|------------|-------------|-------------|-------------|-------------|------------|------------|------------|------------|--------------|
| | | 1877—1878 | 1878—1879 | 1879—1880 | 1880—1881 | 1881—1882 | 1882—1883 | 1883—1884 | 1884—1885 | 1885—1886 | |
| Gratificação ao administrador do hospital, elevada de 1:000\$ a 1:400\$ pela lei n. 853..... | 400\$000 | | | | | | 372\$000 | 400\$000 | 376\$000 | 400\$000 | 1:548\$000 |
| Idem do medico idem, de 600\$ a 800\$ idem..... | 200\$000 | | | | | | 192\$500 | 200\$000 | 200\$000 | 147\$000 | 739\$500 |
| Ordenado do 1º amanuense idem, de 400\$ a 600\$ pelo § 6º, art. 1º da lei n. 829 (1879)..... | 200\$000 | | | 200\$000 | 200\$000 | 200\$000 | 200\$000 | 192\$000 | 198\$000 | 200\$000 | 1:390\$000 |
| Idem do 2º idem, creado pela lei n. 853. | 600\$000 | | | | | | 529\$000 | 600\$000 | 600\$000 | 600\$000 | 2:329\$000 |
| Gratificação ao pessoal interno interno, elevada de 1:244\$ a 2:484\$ em 1878. | 1:240\$000 | 73\$000 | 1:280\$500 | 1:198\$000 | 1:271\$000 | 1:208\$000 | 1:271\$000 | 1:182\$000 | 1:002\$000 | 1:490\$000 | 9:975\$500 |
| Dietas e vestuario aos doentes miseraveis, inclusive diversas despesas internas do hospital..... | 4:800\$000 | 280\$000 | 13:189\$000 | 8:906\$000 | 1:949\$000 | 252\$000 | 1:640\$000 | 728\$500 | 5:036\$000 | 3:879\$000 | 35:859\$500 |
| Remedios aos doentes..... | 800\$000 | 93\$000 | 3:012\$000 | 8:801\$000 | 4:443\$000 | 687\$000 | 842\$000 | 971\$000 | 957\$000 | 400\$000 | 20:206\$000 |
| Melhoramentos do edificio..... | | | | | | 2:146\$500 | | | | | 2:146\$500 |
| Diarias a presos de justiça..... | 2:500\$000 | 8:288\$000 | 793\$500 | 2:546\$500 | 9:509\$000 | 6:706\$500 | 4:442\$000 | 3:562\$000 | 871\$500 | | 36:720\$000 |
| | 10:740\$000 | 8:734\$000 | 18:275\$000 | 21:651\$000 | 17:372\$000 | 11:200\$000 | 9:488\$500 | 7:836\$500 | 9:240\$500 | 7:116\$000 | 101:914\$000 |

Calculou-se o augmento de despesas a realizar-se no exercicio de 1886-1887, apesar de não terem sido incluídas na lei de orçamento vigente, visto como não se installou até ao presente a Santa Casa de Misericordia, continuando-se a manter o Hospital de Caridade, cujas despesas já se acham autorizadas por lei posterior ao orçamento. Computou-se o augmento de despeza com o pessoal interno, dietas, remedios, vestuarios e asseio dos doentes e diarias a presos de justiça, tomando-se por base a despeza de 1876-1877. O pessoal interno do hospital compõe-se: de um enfermeiro (420\$), um ajudante (312\$), uma enfermeira (360\$), uma ajudante (240\$), uma cozinheira (240\$), uma ajudante (240\$) e tres serventes (672\$).

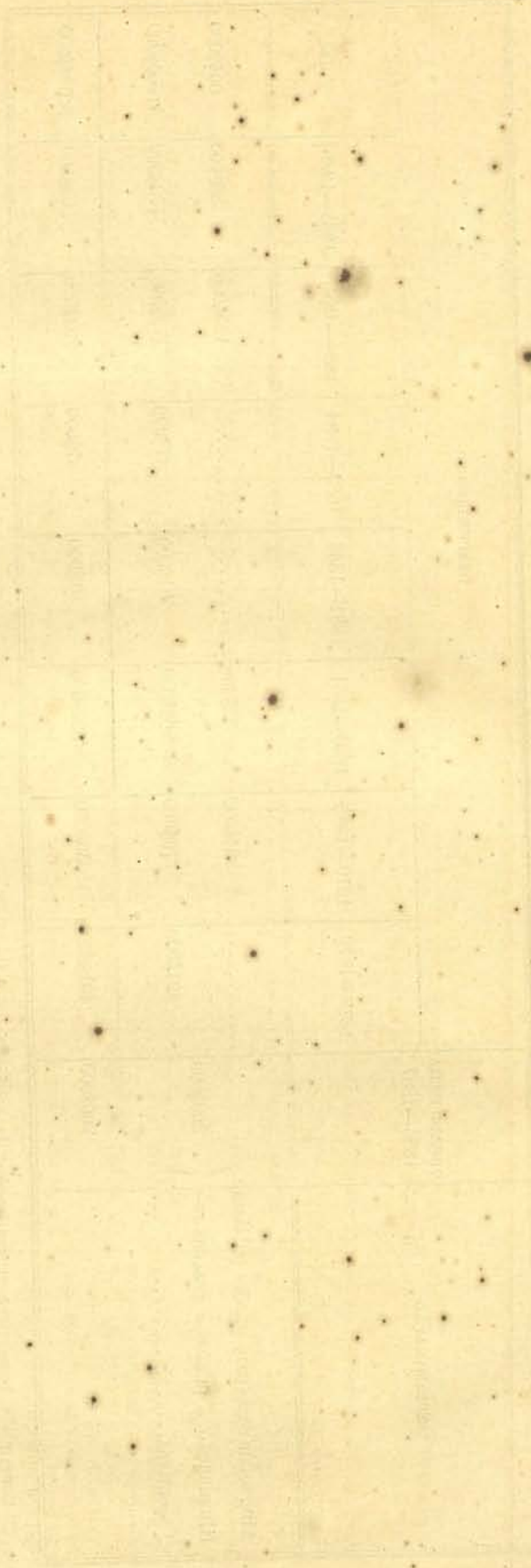
Contadoria do Thesouro Provincial do Rio Grande do Norte, 10 de Fevereiro de 1887.—O escripturario, *Joaquim da Fonseca Barbosa Tinoco*.



TABELLA VII

INSTRUÇÃO PUBLICA

| DISCRIMINAÇÃO | Orcada para 1886-1887 | DESPENDIDA | | | | | | | | |
|--|--------------------------|------------|-----------|-----------|-----------|-----------|-----------|-----------|-----------|-----------|
| | | 1878-1879 | 1879-1880 | 1880-1881 | 1881-1882 | 1882-1883 | 1883-1884 | 1884-1885 | 1885-1886 | TOTAL |
| Vencimentos do Director elevados de 2:000\$ a 2:400\$ pelo § 7º da Lei n. 853 (1882)..... | 400,000 | | | | | 385,000 | 400,000 | 394,000 | 219,000 | 1:398,000 |
| Idem do Secretario, idem de 1:200\$ a 1:380\$ e a 1:600\$ pelas Leis ns. 922 e 985..... | 400,000 | | | | | | | 480,000 | 480,000 | 360,000 |
| Idem do Porteiro, idem de 600\$ a 800\$ pelo § 7º da Lei n. 922 de 15 de Março de 1884..... | 200,000 | | | | | | | 200,000 | 194,000 | 394,000 |
| Idem do continuo, idem de 400\$ a 600\$ e a 750\$ pelas Leis ns. 853 e 985..... | 350,000 | | | | | 492,500 | 200,000 | 200,000 | 200,000 | 792,500 |
| Lento do historia do Atheneu, creado pela Lei n. 910 de 12 de Março de 1884..... | 1:500,000 | | | | | | | 1:348,000 | 1:494,000 | 2:842,000 |
| Idem de arithmetica e algebra, idem idem..... | 1:500,000 | | | | | | | 1:361,000 | 1:491,000 | 2:852,000 |
| Idem de latin e francez do Ceará-mirim, idem pela Lei n. 949 de 31 de Março de 1884..... | 1:200,000 | | | | | | | 250,000 | 1:171,000 | 1:421,000 |
| Idem idem idem de Mossoró, idem pela Lei n. 953 de 16 de Abril de 1885..... | 1:200,000 | | | | | | | 150,000 | 748,500 | 898,500 |
| Subvenção ao Seminario de Olinda, concedida pela Lei n. 889 de 27 de Março de 1883..... | 1:750,000 | | | | | | 1:750,000 | 1:750,000 | 1:750,000 | 5:250,000 |
| Aulas primarias de 3ª entranca | | | | | | | | | | |
| 1ª cadeira do sexo feminino da capital, Lei n. 882..... | 998,000 | | | | | | | 950,000 | 998,000 | 968,000 |
| 5ª dita idem idem, creada pela Lei n. 920 de 14 de Março de 1884..... | 998,000 | | | | | | | 497,000 | 968,000 | 968,000 |
| 2ª dita idem da cidade de S. José, idem pela Lei n. 843 de 23 de Junho de 1882..... | 998,000 | | | | | | | 583,500 | 968,000 | 968,000 |
| 2ª dita do sexo masculino da cidade do Principe, idem pela Lei n. 843 (passou de 1ª a 3ª entranca pela Lei n.) | 998,000 | | | | | | | 73,000 | 618,000 | 968,000 |
| 2ª dita do sexo feminino do Principe, idem pela Lei n. 882 de 5 de Abril de 1883..... | 998,000 | | | | | | | 704,000 | 968,000 | 968,000 |
| 2ª dita idem da villa de Macahiba, idem pela Lei n. 882..... | 998,000 | | | | | | | 94,000 | 968,000 | 968,000 |
| 2ª dita idem da cidade de Cearámirim, idem pela Lei n. 843 (passou de 2ª a 3ª entranca pela Lei n. 852)..... | 998,000 | | | | | | | 832,000 | 968,000 | 968,000 |
| 2ª dita da de Macau, idem pela Lei n. 843 (passou de 1ª a 3ª entranca pela Lei n.) | 998,000 | | | | | | | 509,500 | 640,000 | 968,000 |
| 2ª dita do sexo masculino da de Canguaretama, idem pela Lei n. 935 (passou de 2ª a 3ª entranca pelas Leis ns. 855 e)..... | 998,000 | | | | | | | | 173,000 | 968,000 |
| 2ª jtt. idem da de Macau, idem pela Lei n. 882 (supprimida pela Lei n. 889 e restabelecida pela Lei n. 912)..... | 998,000 | | | | | | | | | 1:141,000 |
| Adjunto da 1ª cadeira da capital, idem por acto da Presidencia em Janeiro de 1879..... | 950,000 | 422,000 | 921,500 | 921,500 | 921,500 | 693,000 | 482,000 | 968,000 | 968,000 | 2:418,000 |
| Idem da aula nocturna da capital, idem pela Lei n. 878 de 17 de Março de 1883..... | 950,000 | | | | | | | 921,500 | 921,500 | 6:644,000 |
| 1ªs cadeiras da cidade de Macau, elevadas de 2ª a 3ª entranca pela Lei n. 84 de 14 de Novembro de 1877..... | 300,000 | 291,000 | 291,000 | 291,000 | 291,000 | 291,000 | 291,000 | 291,000 | 291,000 | 2:328,000 |
| 1ªs ditas de ambos os sexos da cidade do Jardim, elevadas de 2ª a 3ª entranca pela Lei n. 853 de 15 de Julho de 1882..... | 300,000 | | | | | | | 293,500 | 291,000 | 291,000 |
| 1ªs ditas idem da cidade do Cearámirim, idem idem..... | 300,000 | | | | | | | 289,500 | 291,000 | 291,000 |
| 1ªs ditas idem de Canguaretama, idem de 2ª a 3ª pela Lei n. 935 de 16 de Abril de 1885 e Lei n. Gratificação a professores que contam 25 annos de serviço (Lei n. 471 de 2º de Abril de 1860)..... | 000,000 | | | | | | | 62,500 | 291,000 | 353,500 |
| Dita de 100\$ aos que contam 20 annos de serviço (Lei n. 529 de 28 de Abril de 1862)..... | 300,000 | 316,500 | 616,500 | 316,500 | 316,500 | 633,500 | 316,500 | 316,500 | 52,500 | 2:585,000 |
| Aluguel de casa para as aulas do sexo feminino da capital (Acto do Presidente de 1881)..... | 900,000 | | | | | | | 54,500 | 240,000 | 486,000 |
| Gaz a cinco aulas nocturnas, conforme actos da Presidencia e Lei n. 853 de 15 de Julho de 1882..... | 500,000 | | 72,000 | 72,000 | 488,500 | 296,500 | 300,000 | 341,500 | 400,000 | 1:670,500 |
| Aulas primarias de 2ª entranca | | | | | | | | | | |
| Cadeira do sexo feminino de Santa Rita (Leis ns. 843 e 852)..... | 848,000 | | | | | | | 403,000 | 822,500 | 822,500 |
| Dita do sexo masculino de Santa Rita, elevada do 1ª a 2ª entranca pela Lei n. 862..... | 200,000 | | | | | | | 192,500 | 194,000 | 194,000 |
| Dita do sexo feminino da villa de Sant'Anna de Mattos, idem idem pela Lei n. 804 de 14 de Novembro de 1877..... | 200,000 | 194,000 | 194,000 | 194,000 | 194,000 | 194,000 | 194,000 | 194,000 | 194,000 | 1:532,000 |
| Cadeiras de ambos os sexos elevadas de 1ª a 2ª entranca pela Lei n. 872 de 15 de Julho de 1882 | | | | | | | | | | |
| Villa de Touros (duas)..... | 400,000 | | | | | | | 384,000 | 388,000 | 388,000 |
| " " Arez (duas)..... | 400,000 | | | | | | | 384,000 | 388,000 | 388,000 |
| " " Nova Cruz (duas)..... | 400,000 | | | | | | | 384,000 | 388,000 | 388,000 |
| " " Acary (duas)..... | 400,000 | | | | | | | 384,000 | 388,000 | 388,000 |
| " " Serra Negra (duas)..... | 400,000 | | | | | | | 384,000 | 388,000 | 388,000 |

| DISCRIMINAÇÃO | Orçada para 1886-1887 | DESPENDIDA | | | | | | | | |
|---|--------------------------|------------|-----------|-----------|-----------|------------|------------|------------|------------|-------------|
| | | 1878-1879 | 1879-1880 | 1880-1881 | 1881-1882 | 1882-1883 | 1883-1884 | 1884-1885 | 1885-1886 | TOTAL |
| Villa de Angicos (duas)..... | 400,000 | | | | | 384,500 | 388,500 | 388,500 | 388,500 | 1:548,500 |
| » » Triunpho (duas)..... | 400,000 | | | | | 384,500 | 388,500 | 388,500 | 388,500 | 1:548,500 |
| » » Caraubas (duas)..... | 400,000 | | | | | 384,500 | 388,500 | 388,500 | 388,500 | 1:548,500 |
| » » Port'Alegre (duas)..... | 400,000 | | | | | 384,500 | 388,500 | 388,500 | 388,500 | 1:548,500 |
| Aulas primarias de 1ª entrancia; cadeiras de povoações criadas pela Lei n. 843 de 23 de Junho de 1882 | | | | | | | | | | |
| Masculino. Poriquito..... | 648,500 | | | | | 245,500 | 628,500 | 628,500 | 628,500 | 2:130,500 |
| » Jardim..... | 648,500 | | | | | 68,500 | 628,500 | 628,500 | 628,500 | 1:954,500 |
| » S. Fernando..... | 688,500 | | | | | | 590,500 | 628,500 | 628,500 | 1:847,500 |
| » Taipú..... | 648,500 | | | | | | 133,500 | 628,500 | 628,500 | 1:390,500 |
| Feminino. Espirito Santo..... | 648,500 | | | | | 59,000 | 628,500 | 628,500 | 628,500 | 1:294,500 |
| Cadeira do sexo feminino de Luiz Gomes, creada pela Lei n. 882 de 5 de Abril de 1883..... | 648,500 | | | | | 22,500 | 628,500 | 628,500 | 628,500 | 1:908,500 |
| Idem do mesmo sexo da povoação de Areia Branca, idem pela Lei n. 843..... | 648,500 | | | | | | 594,500 | 628,500 | 628,500 | 1:222,500 |
| Cadeiras creadas pela Lei n. 920 de 14 de Março de 1884 | | | | | | | | | | |
| Masculino. Maceió..... | 648,500 | | | | | | 76,500 | 628,500 | 628,500 | 1:333,500 |
| » Pian (supprimida pela Lei n. 935)..... | | | | | | | 81,500 | 628,500 | 628,500 | 740,000 |
| » Campo de Santa Anna..... | 648,500 | | | | | | 108,500 | 628,500 | 628,500 | 1:365,500 |
| » Tabatinga..... | 648,500 | | | | | | | 127,500 | 628,500 | 756,000 |
| » Bomfim..... | 648,500 | | | | | | 72,500 | 628,500 | 628,500 | 1:329,500 |
| » Santo Antonio de Macahiba..... | 648,500 | | | | | | 103,500 | 628,500 | 628,500 | 1:365,500 |
| » S. Sebastião..... | 648,500 | | | | | | | 162,000 | 628,500 | 1:620,000 |
| Feminino. Maceió..... | 648,500 | | | | | | 63,500 | 628,500 | 628,500 | 1:320,000 |
| » Curraos Novos..... | 648,500 | | | | | | 486,000 | 628,500 | 628,500 | 1:114,500 |
| » Rosario..... | 648,500 | | | | | | 522,500 | 628,500 | 628,500 | 1:151,000 |
| » Jardim..... | 648,500 | | | | | | | | | |
| » S. Fernando..... | 648,500 | | | | | | | 628,500 | 628,500 | 1:257,000 |
| Mixtas.... S. Bento..... | 648,500 | | | | | | | 519,000 | 628,500 | 1:147,500 |
| » Coitxeiras..... | 648,500 | | | | | | 21,500 | 628,500 | 628,500 | 1:278,500 |
| » Poço Limpo..... | 648,500 | | | | | | | 374,500 | 628,500 | 1:095,500 |
| » Victoria..... | 648,500 | | | | | | | 404,500 | 628,500 | 1:120,000 |
| Cadeiras creadas pela Lei n. 935 de 21 de Março de 1885 | | | | | | | | | | |
| Masculino. Zumby..... | 648,500 | | | | | | | 54,000 | 628,500 | 682,500 |
| Feminino. Extremoz..... | 648,500 | | | | | | | 123,000 | 628,500 | 751,500 |
| » Capella..... | 648,500 | | | | | | | 54,000 | 628,500 | 682,500 |
| » Ponta Negra..... | 648,500 | | | | | | | 136,500 | 628,500 | 765,000 |
| » S. João do Principe..... | 648,500 | | | | | | | | | |
| Subvenção a tres moços pobres para estudar em qualquer academia do Imperio, concedida pela Lei n. 922 de 15 de Março de 1884 (600\$ a cada um)..... | | | | | | | | 1:200,000 | 1:200,000 | 2:400,000 |
| Continuo do Athenou, creado pelo Regulamento de 13 de Maio de 1885 e supprimido por acto de 2 de Outubro de 1885..... | | | | | | | | 46,500 | 150,000 | 196,500 |
| Bibliothecario, idem idem..... | | | | | | | | | 245,000 | 245,000 |
| Adjunto de francez do Athenou, creado por acto da Presidencia e Lei n. 835 de 7 de Fevereiro de 1879..... | | 758,500 | 1:400,000 | 685,000 | | | | | | 2:843,500 |
| Lente substituto da 1ª secção, creado pelo regulamento de 1880..... | | | | 137,500 | | | | | | 137,500 |
| Dito dito da 2ª secção, idem..... | | | | 169,500 | | | | | | 169,500 |
| | 40:684,000 | 1:982,500 | 3:195,000 | 2:787,500 | 2:199,500 | 10:388,500 | 20:329,500 | 36:826,500 | 42:792,500 | 120:499,500 |

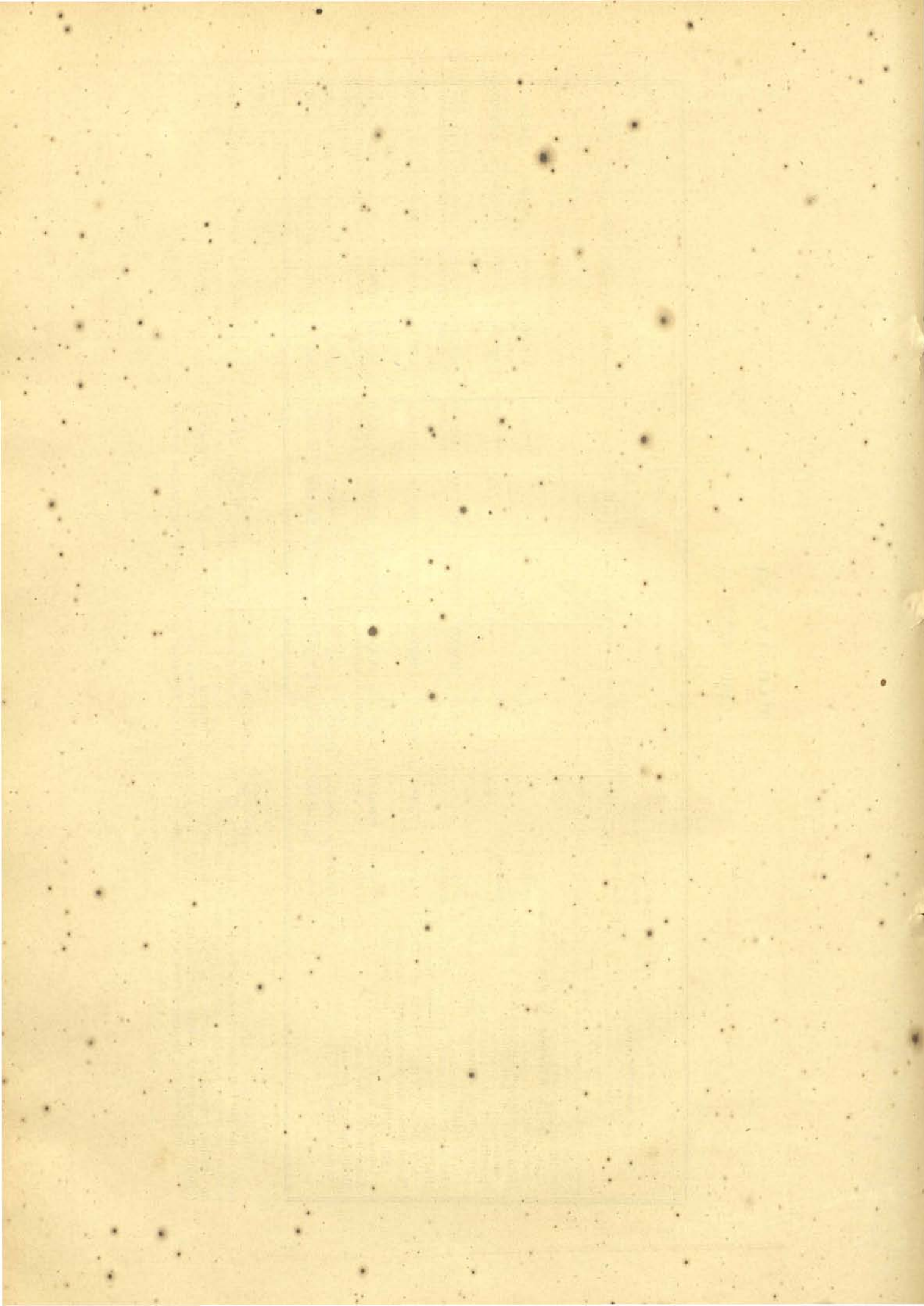
Deixou-se de mencionar na presente tabella a despesa effectuada com diversas cadeiras restauradas a partir de 1879, por figurarem ellas no balanço de 1876-1877. Na impossibilidade de verificar-se especificadamente a despesa de cada exercicio com a instrução primaria, por se dar todos os annos um grande numero de remoções e pagar-se, ás vezes por uma só cadeira e ao mesmo tempo, vencimento a mais de um professor, fez-se menção da despesa decretada (menos 3%) para as cadeiras novamente creadas ou elevadas a entrancia superior, depois de verificada a posse do professor. As aulas primarias estão divididas em 1ª, 2ª e 3ª entrancia, despendendo-se 648\$ com as primeiras, 848\$ com as segundas e 998\$ com as terceiras. Com a instrução publica da Provincia despenderam-se: 1876-1877, 97:539,763; 1877-1878, 85:220,840; 1878-1879, 73:549,386; 1879-1880, 82:719,544; 1880-1881, 82:216,141; 1881-1882, 84:421,517; 1882-1883, 95:106,565; 1883-1884, 107:583,544; 1884-1885, 122:746,517, e 1885-1886, 128:032,427 (ou mais), elevando-se a somma despendida nos dez ultimos exercicios a 966:110,711.—Contadoria, 10 de Fevereiro de 1887.—O 2º escripturario, Joaquim da Fonseca Barbosa Tinoco.

TABELLA VIII

CULTO PUBLICO

| DISCRIMINAÇÃO | ORÇADA PARA 1886—1887 | DESPENDIDO | | | |
|---|--------------------------|------------|-----------|-----------|------------|
| | | 1883—1884 | 1884—1885 | 1885—1886 | TOTAL |
| Guizamento e fabrica das cidades, elevadas pelo art. 9º da lei n. 889 de Março de 1883: | | | | | |
| Capital, de 68\$ a 120\$000..... | 52\$000 | 52\$000 | 52\$000 | 52\$000 | 156\$000 |
| S. José, de 56\$ a 120\$000.... | 64\$000 | 64\$000 | 64\$000 | 64\$000 | 192\$000 |
| Imperatriz, de 56\$ a 120\$000. | 64\$000 | 64\$000 | 64\$000 | 64\$000 | 192\$000 |
| Mossoró, de 56\$ a 120\$000.... | 64\$000 | 64\$000 | 64\$000 | 64\$000 | 192\$000 |
| Assu, de 56\$ a 120\$000..... | 64\$000 | 64\$000 | 64\$000 | 64\$000 | 192\$000 |
| Macau, de 45\$ a 120\$000..... | 75\$000 | 75\$000 | 75\$000 | 75\$000 | 225\$000 |
| Principe, de 45\$ a 120\$000.... | 75\$000 | 75\$000 | 75\$000 | 75\$000 | 225\$000 |
| Jardim, de 45\$ a 120\$000..... | 75\$000 | 75\$000 | 75\$000 | 75\$000 | 225\$000 |
| Ceará-mirim, de 45\$ a 120\$000 | 75\$000 | 75\$000 | 75\$000 | 75\$000 | 225\$000 |
| Canguaretama, (cidade em 16 de Abril de 1885), de 45\$ a 120\$000..... | 75\$000 | | 15\$625 | 75\$000 | 90\$625 |
| | 683\$000 | 608\$000 | 623\$625 | 683\$000 | 1:914\$625 |

A despeza que hoje se effectua com o Culto Publico, apezar dos augmentos acima especificados, é menor do que a dos exercicios anteriores a 1877-1878, pelo facto de se acharem vagas muitas coadjuatorias de diferentes freguezias da provincia.

Contadoria do Thesouro Provincial do Rio Grande do Norte, 10 de Fevereiro de 1887.— O 2º escripturario, *Joaquim da Fonseca Barbosa Tinoco*.

TABELLA IX

THE SOURO PROVINCIAL

| DISCRIMINAÇÃO | ORÇADO PARA 1886—1887 | DESPENDIDO | | | |
|---|--------------------------|------------|------------|------------|-------------|
| | | 1883—1884 | 1884—1885 | 1885—1886 | TOTAL |
| Vencimentos dos empregados, augmentados pelo § 9º do art. 1º da lei n. 889 de 27 de Março de 1883 : | | | | | |
| Inspector (2:000\$ a 2:400\$000) | 100\$000 | 100\$000 | 100\$000 | 100\$000 | 300\$000 |
| Contador (1:600\$ a 2:000\$000) | 400\$000 | 400\$000 | 400\$000 | 400\$000 | 1:200\$000 |
| Procurador fiscal (1:400\$ a 1:500\$000)..... | 100\$000 | 100\$000 | 88\$000 | 100\$000 | 288\$000 |
| Thesoureiro (1:600\$ a 1:700\$) | 100\$000 | 100\$000 | 100\$000 | 100\$000 | 300\$000 |
| Dous 1ºs escripturarios (2:000\$ a 2:760\$000)..... | 760\$000 | 756\$500 | 760\$000 | 757\$000 | 2:273\$500 |
| Quatro 2ºs ditos (3:600\$ a 4:800\$000)..... | 1:200\$000 | 937\$000 | 613\$000 | 1:117\$000 | 2:667\$000 |
| Dous praticantes (1:400\$ a 1:680\$000)..... | 280\$000 | 275\$000 | 242\$000 | 231\$500 | 748\$500 |
| Porteiro (900\$ a 1:000\$000).. | 100\$000 | 100\$000 | 100\$000 | 100\$000 | 300\$000 |
| Continuo (700\$ a 840\$000)... | 140\$000 | 135\$500 | 140\$000 | 138\$000 | 413\$500 |
| Vencimentos do Correio, creado pelo regulamento de 14 de Janeiro de 1878..... | 425\$000 | 357\$500 | 358\$000 | 360\$000 | 1:075\$500 |
| Gratificação da 3ª parte mais dos vencimentos a empregados que contam 25 annos de serviço (lei n. 471 de 2 de Abril de 1860): | | | | | |
| Contador..... | 666\$666 | | 283\$000 | 666\$666 | 942\$666 |
| 1º escripturario..... | 460\$000 | | 75\$500 | 460\$000 | 535\$500 |
| | 4:731\$666 | 3:261\$500 | 3:259\$500 | 4:530\$166 | 11:051\$166 |

Além dos augmentos de despezas especificadas na presente tabella, no exercicio de 1886-1887 se effectuarão mais os seguintes: 1:250\$ a um archivista, 1:200\$ a mais um 2º escripturario e 425\$ a mais um correio, logares creados pelo regulamento de 1886, expedido em 10 de Setembro de conformidade com o § 2º do art. 8º da lei n. 985 de 17 de Junho do mesmo anno. A despeza com o correio effectuada nos exercicios anteriores a 1883-1884 foi inferior à que antes de 1878 se effectuava com serventes. Não se fez menção da differença para mais na despeza com expediente e colaboradores, comparada com a do exercicio de 1876-1877, não só por ser um augmento pouco notavel como porque não se o póde considerar como despeza novamente decretada.

Contadoria do Thesouro Provincial do Rio Grande do Norte, 10 de Fevereiro de 1887.— O 2º escripturario, *Joaquim da Fonseca Barbosa Tinoco*.



TABELLA X

ESTAÇÕES DE ARRECADAÇÃO

(A) Mesas de Rendas

| DISCRIMINAÇÃO | ORÇADO PARA 1886—1887 | DESPENDIDO | | | | | | | |
|--|-----------------------------|------------|-----------|------------|------------|------------|-------------|-------------|-------------|
| | | 1879—1880 | 1880—1881 | 1881—1882 | 1882—1883 | 1883—1884 | 1884—1885 | 1885—1886 | 1886—1887 |
| <i>Mesa de Rendas de Mossoró</i> | | | | | | | | | |
| Porcentagem ao administrador, escrivão e dous guardas, deduzida da arrecadação do imposto sobre gados..... | 200\$000 | 29\$840 | 97\$680 | | 251\$890 | 227\$010 | 198\$450 | 189\$100 | 993\$970 |
| Idem aos mesmos, idem do imposto de 3 % de expediente..... | 2:900\$000 | | | | 1:633\$190 | | 2:184\$255 | 3:722\$335 | 7:539\$780 |
| Idem sobre o excesso da base (ou lotação) elevada de 30:000\$ a 40:000\$000. | 1:650\$000 | | | | 1:387\$500 | 1:500\$000 | 1:556\$250 | 1:556\$250 | 4:443\$750 |
| Idem sobre a arrecadação da taxa da carne..... | | | | | 227\$430 | | 418\$050 | 645\$480 | |
| Idem a mais um guarda creado em 1882..... | 1:200\$000 | | | | 1:247\$090 | 1:052\$800 | 1:056\$720 | 1:432\$900 | 4:789\$510 |
| Idem a mais um dito creado em 1883..... | 1:200\$000 | | | | 325\$400 | 263\$200 | 1:056\$720 | 1:432\$900 | 3:088\$220 |
| Idem a mais um dito creado em 1886..... | 1:200\$000 | | | | | | 537\$340 | 537\$340 | |
| Gratificação a um patrão e dous remeiros do escaler..... | 1:140\$000 | | | 1:031\$980 | 1:140\$000 | 1:140\$000 | 1:140\$000 | 1:140\$000 | 5:591\$980 |
| | 9:490\$000 | 29\$840 | 97\$680 | 1:031\$980 | 4:607\$570 | 4:297\$940 | 7:136\$145 | 10:428\$875 | 27:630\$030 |
| <i>Mesa de Rendas de Macau</i> | | | | | | | | | |
| Porcentagem ao administrador, escrivão e dous guardas, deduzida a taxa sobre a carne..... | | | | | | 107\$460 | | 435\$020 | 542\$480 |
| Idem aos mesmos, idem da arrecadação dos 3 % de expediente..... | 1:642\$000 | | | | 1:487\$580 | | 1:381\$445 | 1:823\$235 | 4:692\$260 |
| Idem aos mesmos, idem do imposto sobre gados..... | 115\$000 | 66\$335 | 76\$080 | 84\$170 | 113\$385 | 126\$095 | 110\$905 | 110\$000 | 686\$970 |
| Idem sobre o excesso da base elevada de 30:000\$ a 40:000\$000..... | 1:650\$000 | | | | 1:387\$500 | 1:421\$060 | 1:470\$660 | 1:470\$660 | 4:279\$220 |
| Idem a mais um guarda creado em 1881..... | 1:050\$000 | | | 428\$110 | 1:241\$095 | 1:139\$990 | 1:041\$545 | 1:038\$590 | 4:889\$330 |
| Idem a mais um dito creado em 1883..... | 1:050\$000 | | | | 256\$635 | 285\$000 | 1:041\$545 | 1:038\$590 | 2:621\$770 |
| Idem a mais um dito creado em 1886..... | 1:050\$000 | | | | | | 634\$690 | 634\$690 | |
| Gratificação a um patrão e dous remeiros do escaler..... | 888\$000 | | | | | | 527\$460 | 527\$460 | |
| Idem a um vigia estacionado no porto de Guamaré..... | 360\$000 | | | | | | 243\$000 | 243\$000 | |
| | 7:805\$000 | 66\$335 | 76\$080 | 512\$820 | 3:098\$695 | 3:046\$045 | 4:996\$500 | 7:321\$245 | 19:117\$180 |
| <i>Mesa de Rendas de Canguaretama</i> | | | | | | | | | |
| Porcentagem ao administrador, escrivão e dous guardas, deduzida a arrecadação do imposto sobre gados..... | 130\$000 | 124\$440 | 123\$120 | | 117\$360 | 127\$440 | 130\$560 | 130\$000 | 812\$920 |
| Idem aos mesmos, idem de 3 % de expediente..... | 450\$000 | | | | 300\$570 | | 305\$070 | 602\$180 | 1:207\$820 |
| Idem aos mesmos, idem da taxa da carne..... | 240\$000 | | | | 84\$720 | 373\$520 | 222\$660 | 252\$260 | 336\$980 |
| Idem a mais um guarda creado em 1882..... | 820\$000 | 124\$440 | 123\$120 | | 632\$080 | 585\$680 | 658\$290 | 1:232\$440 | 3:356\$050 |
| | 18:415\$000 | 220\$615 | 296\$880 | 1:546\$260 | 8:338\$345 | 7:929\$665 | 12:790\$935 | 18:982\$560 | 50:103\$260 |

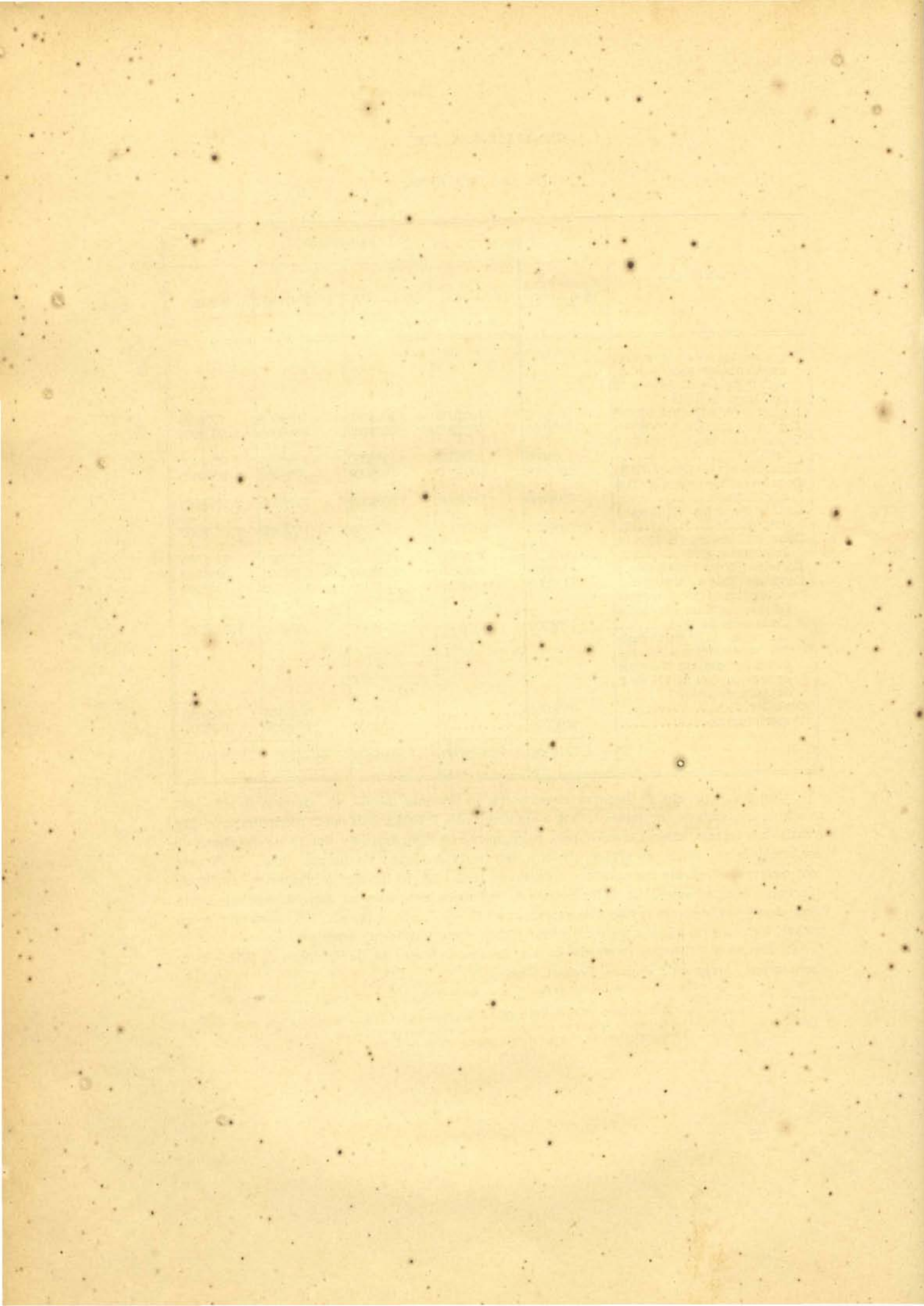
O regulamento de 30 de Dezembro de 1876, expedido para a cobrança dos direitos de 3 % de expediente, mandava abonar 10 %, sobre a mesma, aos empregados das mesas de rendas. O § 10 do art. 4º da lei n. 853, de 15 de Julho de 1882, mandou deduzir o producto dos mesmos direitos, para os ditos empregados, percentagem igual á que percebem pela arrecadação dos outros impostos, isto é, 10 % ao administrador, 8 % ao escrivão e 3 % a cada guarda.

O dizimo sobre a produção dos gados era cobrado por meio de arrematação. A lei n. 829 de 7 de Fevereiro de 1879, mudando-o para imposto lançado, mandou que elle fosse cobrado por meio de collecta, disposição que foi confirmada pela lei n. 853. Do seu producto abonam-se 24, 27, 30 e 33 % ás tres mesas de rendas.

A taxa sobre a carne, que é cobrada por meio de arrematação, nos exercicios de 1883—1884 e 1885—1886, foi cobrada administrativamente, deduzindo-se do seu producto a percentagem de 27, 30 e 33 % para as ditas estações. A base para a percepção da percentagem integral sobre a renda das mesas era de 30:000\$, conforme a disposição dos arts. 4º e 5º da lei n. 747 de 31 de Agosto de 1875. Foi elevada a 40:000\$ pelo art. 12 da lei n. 889 de 27 de Março de 1883.

Não mencionou-se a despeza effectuada com os conferentes de Mossoró e Macau, creados pelo art. 12 da lei n. 922 de 15 de Março de 1884, por serem elles pagos com a percentagem que se abate na do respectivo pessoal. Os tres logares (mais) de guardas de Mossoró foram creados por acto do presidente, em 1882, pelo art. 13 da lei n. 889 e actos da presidencia de 21 de Novembro de 1885 e 17 de Fevereiro de 1886. Os tres outros guardas de Macau foram creados por acto do presidente em 1881, pelo art. 13 da lei citada e acto do presidente de 21 de Novembro de 1885. O patrão e remeiros de Mossoró foram creados em 1881, por acto da presidencia, tendo o primeiro 420\$ e cada um dos remeiros 360\$ annuaes. O patrão e remeiros de Macau foram creados em 1885, tambem por acto da presidencia, tendo o primeiro 360\$ e os dous ultimos 300\$ annuaes (cada um). Em Macau, porém, já existiam dous remeiros, com os quaes se despendiam annualmente 72\$ anteriormente a 1878. O logar de vigia de Macau foi creado em 1885, por acto do presidente, com a gratificação de 300\$ annuaes.

Deixa-se de incluir na verba — Estações de Arrecadação — a despeza de comissão effectuada em 1878 e 1882 a 1885 com empregados desta repartição que foram encarregados da fiscalização e arrecadação de diversos impostos por não se considerar, nem como augmento de despeza, nem como novos encargos decretados.

Contadoria do Thesouro Provincial do Rio Grande do Norte, 10 de Fevereiro de 1887. — O 2º escripturario, *Joaquim da Fonseca Barbosa Tinoco*.

TABELLA X
ESTAÇÕES DE ARRECADAÇÃO
(B) Collectorias

| DISCRIMINAÇÃO | ORÇADO PARA 1886—1887 | DESPENDIDO | | | | | | | TOTAL |
|---|--------------------------|------------|------------|-----------|-------------|-------------|-------------|-------------|-------------|
| | | 1879—1880 | 1880—1881 | 1881—1882 | 1882—1883 | 1883—1884 | 1884—1885 | 1885—1886 | |
| Porcentagem de 15 % sobre a arrecadação dos 3 % de expediente, e de 25 % deduzida do imposto sobre gados e da taxa da carne, abonadas ás Collectorias de: | | | | | | | | | |
| S. José de Mipibú..... | 250\$000 | 708\$324 | 729\$125 | | 256\$250 | 440\$000 | 249\$750 | 518\$250 | 2:901\$699 |
| Macahiba..... | 620\$000 | 438\$750 | 336\$250 | | 909\$750 | 1:061\$250 | 714\$500 | 1:647\$250 | 5:107\$750 |
| Cearámirim..... | 500\$000 | 623\$442 | 656\$614 | 407\$320 | 523\$576 | 751\$250 | 573\$801 | 1:277\$042 | 4:813\$045 |
| Papary..... | 50\$000 | 18\$125 | 24\$125 | | 39\$500 | 65\$750 | 144\$000 | 83\$250 | 374\$750 |
| Arez..... | 25\$000 | | | | | | | 30\$000 | 30\$000 |
| Touros..... | 100\$000 | 164\$588 | 174\$295 | 122\$728 | 204\$502 | 25\$850 | 89\$570 | 140\$618 | 922\$151 |
| Goyanninhas..... | 594\$000 | 272\$375 | 420\$500 | | 888\$000 | 537\$000 | 710\$475 | 986\$250 | 3:814\$600 |
| Nova Cruz..... | 547\$000 | 87\$305 | 179\$587 | 28\$858 | 967\$748 | 614\$950 | 595\$204 | 668\$100 | 3:141\$752 |
| Santa Rita da Cachoeira..... | 1:258\$000 | | | | 1:303\$925 | 1:170\$000 | 1:322\$000 | 1:399\$750 | 5:195\$675 |
| Santa Anna de Mattos..... | 942\$000 | 625\$625 | 410\$625 | | 993\$875 | 1:020\$750 | 915\$950 | 948\$750 | 4:915\$575 |
| Angicos..... | 1:038\$000 | | 369\$750 | 250\$250 | 1:012\$750 | 1:157\$250 | 1:084\$250 | 973\$085 | 4:797\$335 |
| Assú..... | 502\$000 | 212\$750 | 242\$250 | 7\$416 | 652\$402 | 683\$500 | 432\$000 | 737\$565 | 2:967\$583 |
| Triumpho..... | 721\$000 | 194\$750 | 322\$375 | | 847\$750 | 744\$750 | 713\$000 | 732\$500 | 3:555\$125 |
| Apody..... | 617\$000 | 242\$125 | 373\$000 | | 544\$854 | 624\$500 | 585\$548 | 820\$500 | 3:190\$527 |
| Caraubas..... | 623\$000 | | | | 622\$250 | 678\$500 | 616\$500 | 721\$750 | 2:639\$000 |
| Serra Negra..... | 685\$000 | 219\$775 | 302\$500 | 1\$350 | 757\$094 | 770\$500 | 646\$250 | 666\$500 | 3:363\$969 |
| Príncipe..... | 1:460\$000 | 516\$710 | 794\$928 | 28\$626 | 1:734\$950 | 1:749\$750 | 1:386\$800 | 1:638\$125 | 7:849\$889 |
| Jardim..... | 1:285\$000 | 312\$110 | 382\$996 | 18\$675 | 1:187\$831 | 1:263\$500 | 1:280\$698 | 1:499\$176 | 5:955\$986 |
| Acary..... | 1:412\$000 | 380\$625 | 471\$107 | | 1:217\$250 | 1:364\$500 | 1:446\$000 | 1:496\$150 | 6:373\$632 |
| Imperatriz..... | 854\$000 | 197\$125 | 305\$125 | | 745\$000 | 877\$250 | 880\$750 | 1:105\$500 | 4:110\$750 |
| Porto Alegre..... | 45\$000 | | | | | 33\$750 | | 50\$640 | 84\$390 |
| Pão dos Ferros..... | 573\$000 | 205\$300 | 280\$500 | | 650\$337 | 848\$325 | 556\$075 | 817\$236 | 3:357\$773 |
| S. Miguel..... | 13\$000 | | | | | 50\$000 | 13\$750 | 89\$500 | 153\$250 |
| Porcentagem de 15 % ao Collector da Capital encarregado da arrecadação da taxa da carne e imposto sobre a produção do gado..... | 70\$000 | 97\$180 | 164\$625 | 74\$332 | 115\$140 | | 172\$120 | 585\$400 | 1:208\$797 |
| | 44:784\$000 | 5:516\$984 | 6:951\$277 | 939\$555 | 16:174\$434 | 16:532\$875 | 15:078\$991 | 19:632\$887 | 80:827\$003 |

Pela arrecadação do imposto de 3 % do expediente sobre mercadorias importadas abonava-se sómente 10 % de porcentagem á estação arrecadadora. A lei n. 829, no § 9º do art. 1º, mandou abonar 25 % aos collectores e seus escrivães sobre a dita arrecadação. O dizimo sobre a produção do gado era cobrado por meio de arrematação. A lei citada, reduzindo-o, no art. 5º, o imposto lançado, mandou arrecadalo administrativamente, deduzindo-se do seu producto a comissão de 25 % para os collectores e seus escrivães. A taxa sobre cada vez abatida para o consumo publico é cobrada por meio de arrematação. Nos exercicios de 1883-1881 e 1885-1886, porém, foi ella arrecadada pelas diversas estações de arrecadação, deduzindo-se do seu producto a comissão de 25 %.

Não estão ainda liquidadas todas as contas das collectorias da provincia, relativas ao exercicio de 1885—1886. Onde, pois, não se pôde precisar a despeza do dito exercicio, faz-se menção da de 1884—1885.

Pelos apanhamentos que se têm em mão, podia-se especificar na presente tabella a despeza de exacção effectuada com a arrecadação dos tres impostos mencionados. Isto, porém, demandaria muito trabalho, para que falta tempo.

Contadoria do Thesouro Provincial do Rio Grande do Norte, 10 de Fevereiro de 1887.— O 2º escripturario, *Joaquim da Fonseca Barbosa Tinoco*.



TABELLA XI

OBRAS PUBLICAS

25

| DISCRIMINAÇÃO | ORÇADO PARA 1886—1887 | DESPENDIDO | | | | | TOTAL |
|--|--------------------------|-------------|-------------|-------------|------------|-------------|-------|
| | | 1882—1883 | 1883—1884 | 1884—1885 | 1885—1886 | | |
| Engenheiro ou encarregado das obras publicas da provincia..... | 1:600\$000 | 1:924\$500 | 894\$000 | 1:600\$000 | 1:600\$000 | 6:018\$500 | |
| Asseio e reparos de proprios proynciaes e de edificios publicos, construcção de açudes, pontes, calçadas e igrejas, desobstrucção e canalisação de rios. | 24:000\$000 | 13:650\$000 | 12:250\$500 | 11:923\$500 | 1:647\$000 | 39:471\$000 | |
| | 25:600\$000 | 15:574\$500 | 13:144\$500 | 13:523\$500 | 3:247\$000 | 45:489\$500 | |

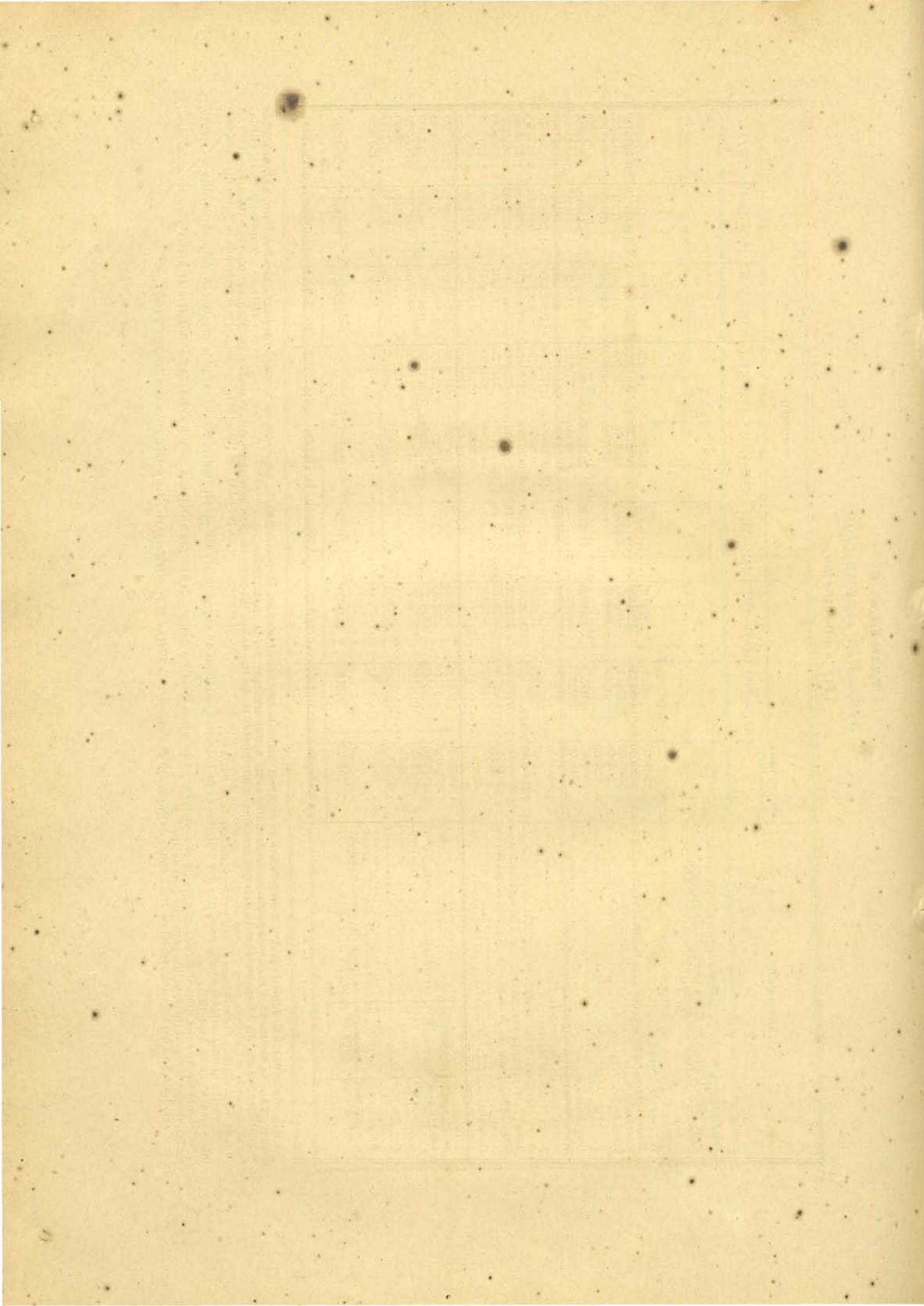
Deu-se, como despezas novamente decretadas, o excesso sobre 5:180\$, distribuidos para — Obras Publicas — no exercicio de 1878—1879 pela lei n. 817 de 1877, verificado nos quatro ultimos exercicios. O logar de engenheiro das obras provinciaes foi supprimido no exercicio de 1876—1877, e restabelecido no de 1882—1883 pela lei n. 853. A despeza com—Obras Publicas—, nos onze ultimos exercicios, foi a seguinte :

| 1875—1876 | 1876—1877 | 1877—1878 | 1878—1879 | 1879—1880 | 1880—1881 | 1881—1882 | 1882—1883 | 1883—1884 | 1884—1885 | 1885—1886 | TOTAL |
|-------------|-----------|------------|------------|------------|------------|------------|-------------|-------------|-------------|------------|--------------|
| 22:645\$183 | 183\$745 | 2:450\$510 | 2:317\$999 | 1:653\$000 | 5:903\$968 | 3:285\$422 | 21:574\$528 | 19:144\$390 | 19:523\$414 | 92:47\$256 | 107:929\$415 |

A despeza dos quatro ultimos exercicios elevar-se-ia a muito maior algarismo, si nella fossem incluidas diversas importancias adiantadas a commissões en carregadas de obras publicas, cujas contas ainda não foram apresentadas nesta repartição.

Contadoria do Thesouro Provincial do Rio Grande do Norte, 10 de Fevereiro de 1887.—O 2º escripturario, *Joaquim da Fonseca Barbosa Tinoco*.



TABELLA XII
ILLUMINAÇÃO PUBLICA

| DISCRIMINAÇÃO | DESPENDIDO | | | | | TOTAL |
|--|-----------------------------|------------|------------|------------|------------|-------------|
| | ORÇADO PARA 1886—1887 | 1882—1883 | 1883—1884 | 1884—1885 | 1885—1886 | |
| Compra de 100 postes, lampões e combustores, paga por «Obras Publicas»..... | | 4:000\$000 | | | | 4:000\$000 |
| Diferenças do preço dos mesmos paga por «Exercício findo» conforme a lei n. 922 de 1884..... | | 1:283\$888 | | | | 1:283\$888 |
| Custeio da iluminação, paga a de 82-83 por «Eventuaes». | 4:800\$000 | 759\$550 | 3:419\$032 | 3:498\$500 | 4:620\$000 | 12:297\$082 |
| | 4:800\$000 | 6:043\$438 | 3:419\$032 | 3:498\$500 | 4:620\$000 | 17:580\$970 |

A despesa com a iluminação da capital foi creada por acto da presidencia em 1882 (1) e approvada pela lei n. 870 de 12 de Março de 1883, mandando que ella corresse no exercicio de 1882-1883 pela verba «Eventuaes».

Em 28 de Julho de 1883 contractou-se o seu custeio com Henrique José de Castro Barroca por 3:600\$000.

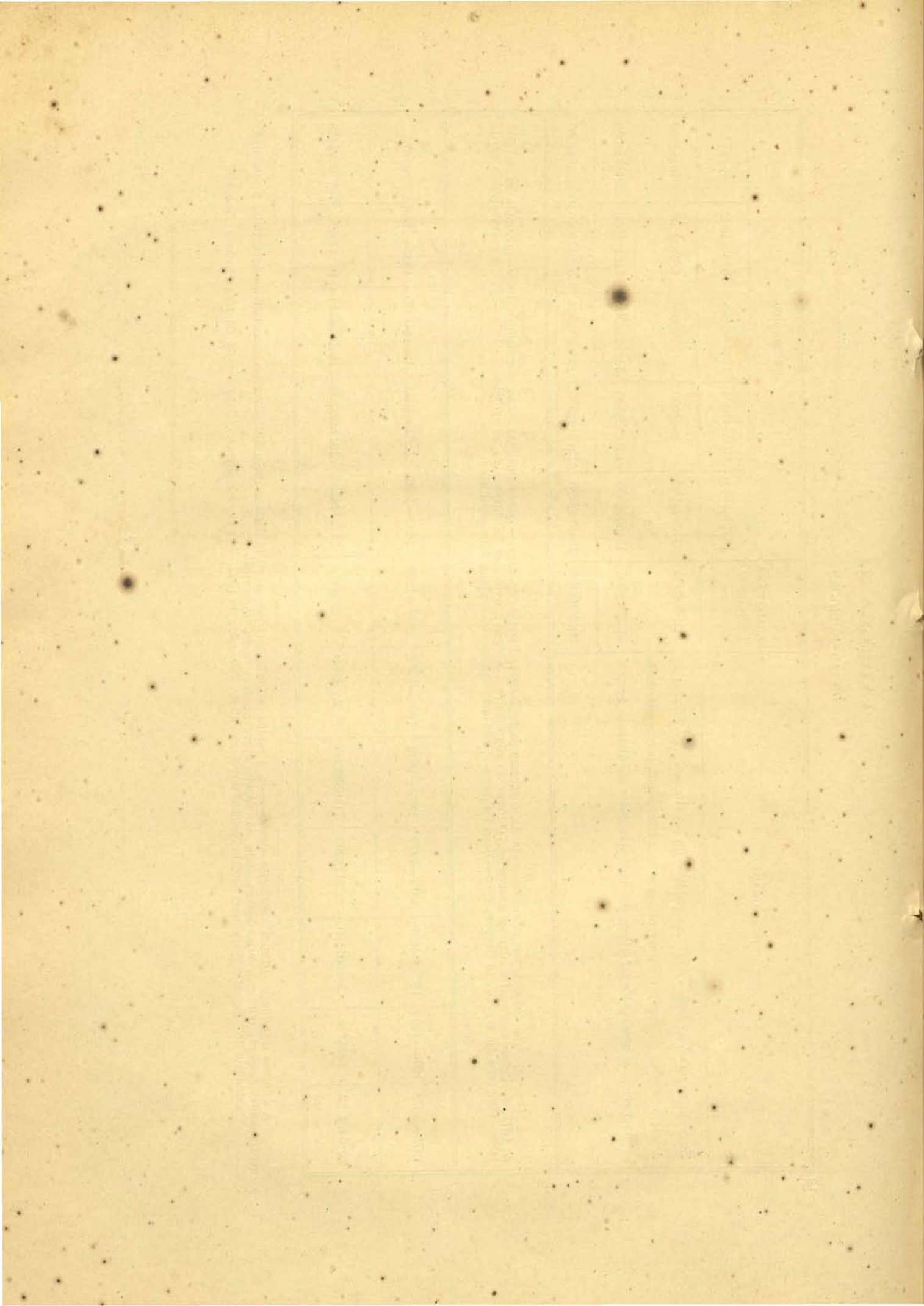
Em 23 de Março de 1885 contractou-se com Manoel Joaquim de Loyola Barata por 4:800\$000 annuaes.

Contadoria do Thesouro Provincial do Rio Grande do Norte, 10 de Fevereiro de 1887.—O 2º secretario, *Joaquim da Fonseca Barbosa Tinoco*.

(1) Portaria n. 128 de 9 de Outubro.

THE UNIVERSITY OF CHICAGO

LIBRARY

TABELLA XIII

DIVIDA PROVINCIAL

Não se fez menção do quadro demonstrativo a que se refere a presente tabella das importancias despendidas com a amortisação e juros dos emprestimos contrahidos em 1871 e 1873 com o Banco do Brazil nem da que se despendeu com o resgate e juros de apolices provinciaes, por terem sido estas despezas decretadas anteriormente ao exercicio de 1877-1878.

Emittiram-se 42:200\$ de apolices a juros de 8 %, conforme a lei n. 720 de 5 de Setembro de 1874 e art. 8º da lei n. 817, sendo 27:200\$ em 1876-1877 e 15:000\$ em 1877-1878.

Com ellas tem-se despendido :

| EXERCICIOS | <i>Juros</i> | <i>Resgate</i> | TOTAL |
|-----------------|--------------|----------------|-------------|
| 1876—1877 | 1:000\$000 | | 1:000\$000 |
| 1877—1878 | 3:588\$000 | 200\$000 | 3:788\$000 |
| 1878—1879 | 3:296\$000 | | 3:296\$000 |
| 1879—1880 | 3:136\$000 | 600\$000 | 3:736\$000 |
| 1880—1881 | 3:336\$000 | | 3:336\$000 |
| 1881—1882 | 3:288\$000 | 1:000\$000 | 4:288\$000 |
| 1882—1883 | 3:171\$225 | 2:700\$000 | 5:871\$225 |
| 1883—1884 | 2:804\$151 | 6:000\$000 | 8:804\$151 |
| 1884—1885 | 2:500\$000 | 300\$000 | 2:800\$000 |
| 1885—1886 | 2:247\$246 | 3:400\$000 | 5.647\$246 |
| | 28:366\$622 | 14:200\$000 | 42:566\$622 |

Contadoria do Thesouro Provincial do Rio Grande do Norte, 10 de Fevereiro de 1887.— O escripturario, *Joaquim da Fonseca Barbosa Tinoco.*

TABELLA XIII

DIVIDA PROVINCIAL

EMPRESTIMO AOS BANCOS DO BRAZIL

Em 28 de Dezembro de 1871 contrahiui-se com o Banco do Brazil um emprestimo de 100:000\$000, e em 27 de Dezembro de 1873 um outro de 60:000\$000, todos a juros de 8 % ao anno capitalisaveis semestramente. Com elles têm-se despendido 146:455\$425 até Dezembro de 1886, conforme a seguinte demonstração.

| EXERCICIOS | DATA DA REMESSA | | | 1º EMPRESTIMO | | 2º EMPRESTIMO | | TOTAL |
|----------------|-----------------|---------------|------|---------------|-------------|---------------|-------------|--------------|
| | Dia | Mez | Anno | Amortisação | Juros | Amortisação | Juros | |
| 1871—1872..... | 4 | Junho..... | 1872 | | 4:000\$000 | | | 4:000\$000 |
| 1872—1873..... | 7 | Dezembro..... | 1872 | 10:000\$000 | 4:000\$000 | | | 14:000\$000 |
| 1872—1873..... | 4 | Junho..... | 1873 | | 3:600\$000 | | | 3:600\$000 |
| 1873—1874..... | 12 | Dezembro..... | 1873 | 10:000\$000 | 3:600\$000 | | | 13:600\$000 |
| 1873—1874..... | 13 | Maió..... | 1874 | | 3:200\$000 | | 2:400\$000 | 5:600\$000 |
| 1874—1875..... | 25 | Novembro..... | 1874 | 10:000\$000 | 3:200\$000 | 6:000\$000 | 2:400\$000 | 21:600\$000 |
| 1874—1875..... | 5 | Maió..... | 1875 | | 2:800\$000 | | 2:160\$000 | 4:960\$000 |
| 1875—1876..... | 1 | Dezembro..... | 1875 | 10:000\$000 | 2:800\$000 | 6:000\$000 | 2:160\$000 | 20:960\$000 |
| 1882—1883..... | 29 | Julho..... | 1882 | 10:000\$000 | 4:800\$000 | 6:000\$000 | 3:840\$000 | 24:640\$000 |
| 1883—1884..... | 31 | Janeiro..... | 1884 | 10:000\$000 | 5:000\$000 | 6:000\$000 | 4:000\$000 | 25:000\$000 |
| 1886—1887..... | 7 | Dezembro..... | 1886 | | 4:658\$850 | | 3:836\$575 | 8:495\$425 |
| | | | | 60:000\$000 | 41:658\$450 | 24:000\$000 | 20:796\$575 | 146:455\$425 |

Em vista da conta corrente firmada por aquelle estabelecimento em 8 de Janeiro do corrente anno, deve-se ainda, proveniente dos ditos emprestimos a quantia de 180:759\$852.

Contadoria do Thesouro Provincial do Rio Grande do Norte, 10 de Fevereiro de 1887.— O escripturario, *Joaquim da Fonseca Barbosa Tinoco*.

| Year | Month | Day | Temperature | Humidity | Wind | Clouds | Remarks |
|------|-------|-----|-------------|----------|-------|--------|---------|
| 1880 | Jan | 1 | 45 | 70 | SE 10 | B | Clear |
| 1880 | Jan | 2 | 40 | 65 | SE 12 | B | Clear |
| 1880 | Jan | 3 | 45 | 70 | SE 10 | B | Clear |
| 1880 | Jan | 4 | 50 | 75 | SE 8 | B | Clear |
| 1880 | Jan | 5 | 55 | 80 | SE 6 | B | Clear |
| 1880 | Jan | 6 | 60 | 85 | SE 4 | B | Clear |
| 1880 | Jan | 7 | 65 | 90 | SE 2 | B | Clear |
| 1880 | Jan | 8 | 70 | 95 | SE 1 | B | Clear |
| 1880 | Jan | 9 | 75 | 100 | SE 1 | B | Clear |
| 1880 | Jan | 10 | 80 | 105 | SE 1 | B | Clear |
| 1880 | Jan | 11 | 85 | 110 | SE 1 | B | Clear |
| 1880 | Jan | 12 | 90 | 115 | SE 1 | B | Clear |
| 1880 | Jan | 13 | 95 | 120 | SE 1 | B | Clear |
| 1880 | Jan | 14 | 100 | 125 | SE 1 | B | Clear |
| 1880 | Jan | 15 | 105 | 130 | SE 1 | B | Clear |
| 1880 | Jan | 16 | 110 | 135 | SE 1 | B | Clear |
| 1880 | Jan | 17 | 115 | 140 | SE 1 | B | Clear |
| 1880 | Jan | 18 | 120 | 145 | SE 1 | B | Clear |
| 1880 | Jan | 19 | 125 | 150 | SE 1 | B | Clear |
| 1880 | Jan | 20 | 130 | 155 | SE 1 | B | Clear |
| 1880 | Jan | 21 | 135 | 160 | SE 1 | B | Clear |
| 1880 | Jan | 22 | 140 | 165 | SE 1 | B | Clear |
| 1880 | Jan | 23 | 145 | 170 | SE 1 | B | Clear |
| 1880 | Jan | 24 | 150 | 175 | SE 1 | B | Clear |
| 1880 | Jan | 25 | 155 | 180 | SE 1 | B | Clear |
| 1880 | Jan | 26 | 160 | 185 | SE 1 | B | Clear |
| 1880 | Jan | 27 | 165 | 190 | SE 1 | B | Clear |
| 1880 | Jan | 28 | 170 | 195 | SE 1 | B | Clear |
| 1880 | Jan | 29 | 175 | 200 | SE 1 | B | Clear |
| 1880 | Jan | 30 | 180 | 205 | SE 1 | B | Clear |
| 1880 | Jan | 31 | 185 | 210 | SE 1 | B | Clear |

This is a record of the weather at the station of the
 U.S. Army, Fort Seward, Alaska, during the month of
 January, 1880. The observations were made by
 the commanding officer, Major J. H. ...
 The observations were made at intervals of
 three hours, and the results are given in
 the following table. The observations were
 made at the station of the U.S. Army,
 Fort Seward, Alaska, during the month of
 January, 1880. The observations were made
 by the commanding officer, Major J. H. ...
 The observations were made at intervals of
 three hours, and the results are given in
 the following table. The observations were
 made at the station of the U.S. Army,
 Fort Seward, Alaska, during the month of
 January, 1880. The observations were made
 by the commanding officer, Major J. H. ...

TABELLA XIV
APOSENTADOS E REFORMADOS

| EMPREGOS | NOMES | ACTO E DATA DA APOSENTAÇÃO | LEGISLAÇÃO RESPECTIVA | ORÇADO PARA 1886—1887 | DESPENDIDO | | | | | | | | | | | | |
|---|---|--|--|--|--------------------------|-----------|------------|------------|------------|------------|------------|-------------|-------------|-------------|-------------|-------------|-------------|
| | | | | | 1877—1878 | 1878—1879 | 1879—1880 | 1880—1881 | 1881—1882 | 1882—1883 | 1883—1884 | 1884—1885 | 1885—1886 | TOTAL | | | |
| Porteiro da Secretaria da Assembléa. | Napoleão Espiridião-Pedrosa de Góes..... | Tit. de 22 de Agosto de 1885..... | Leis ns. 471, 725 e 829..... | 536\$350 | | | | | | | | | | | 471\$282 | 471\$282 | |
| | Chefe de Secção..... Official-maior..... | Joaquim Lourival de Mello Agucena..... Francisco Gomes da Rocha Fagundes..... | Tit. de 21 de Janeiro de 1878..... Tit. de 10 de Fevereiro de 1879..... | Leis ns. 471 e 725..... Leis ns. 471, 725 e 829..... | 1:300\$000 1:466\$000 | 580\$106 | 1:300\$000 | 1:300\$000 | 1:300\$000 | 1:300\$000 | 1:300\$000 | 1:300\$000 | 1:300\$000 | 1:300\$000 | 1:300\$000 | 10:980\$106 | 10:833\$502 |
| Porteiro..... Chefe de Secção..... | | José Joaquim Pereira do Lago..... Manoel Pereira de Azevedo (1)..... | Tit. de igual data..... Tit. de 1 de Dezembro de 1883..... | Leis ns. 471 e 725..... Leis citadas..... | 467\$000 | 481\$071 | 467\$000 | 467\$000 | 467\$000 | 467\$000 | 467\$000 | 467\$000 | 467\$000 | 467\$000 | 467\$000 | 3:450\$071 | 5:021\$833 |
| | Official..... Chefe de Secção..... | João Valfrido de Mello Agucena (2)..... José Antonio de Souza Caldas Filho (3)..... | Tit. de 25 de Abril de 1884..... Tit. de 5 de Setembro de 1878..... | Leis cit. e n. 930 de 21 de Março de 1884..... Leis ns. 471 e 725..... | | | 880\$152 | 89\$507 | | | | 220\$165 | 1:250\$000 | 1:152\$772 | 2:631\$937 | 969\$659 | 874\$404 |
| Official..... Thesoureiro..... | | Joaquim Damaceno de Albuquerque..... João Ferreira Nobre Junior..... | Tit. de 21 de Agosto de 1885..... Tit. de 27 de Maio de 1883..... | Leis ns. 471, 725 e 829..... Leis cit. e de n. 830 de 1879..... | 1:043\$333 | | | | 92\$709 | 958\$000 | 958\$000 | 958\$000 | 958\$000 | 958\$000 | 958\$000 | 4:882\$709 | 788\$666 |
| | Continuo..... 1º escriptuario..... | João Carlos Lins Bezerra..... Antonio Minervino de Moura Soares..... | Tit. de 11 de Setembro de 1883..... Tit. de 21 de Agosto de 1885..... | Leis ns. 471, 725 e 829..... Leis citadas..... | 788\$666 1:160\$120 | | | | | | | 635\$312 | 788\$666 | 788\$666 | 901\$064 | 2:212\$644 | 901\$064 |
| Professor de 1ª entrancia..... Dito de 2ª dita..... | | Joaquim Xavier da Cunha (4)..... Francisco Manoel dos Santos..... | Prov. de 23 de Fevereiro de 1878..... Port. de 13 de Agosto de 1878. Tit. de 22 de Abril de 1884..... | Leis ns. 471 e 725..... Leis citadas..... | | | 233\$331 | | | | | | | | | | 233\$331 |
| | Secretario..... Amanuense da Secretaria..... | Padre Francisco de Paula Soares da Camara (5)..... Antonio Climaco R. Machado..... | Tit. de 3 de Outubro de 1878..... Tit. de igual data..... | Leis citadas..... Leis citadas..... | 500\$000 | | | 200\$734 | 500\$000 | 500\$000 | 500\$000 | 500\$000 | 500\$000 | 500\$000 | 500\$000 | 3:000\$000 | 200\$734 |
| Professor de 2ª entrancia..... Idem idem..... | | Manoel Florentino T. de A. Navarro..... José Ignacio Pinto..... | Prov. de 27 de Outubro de 1878..... Prov. de 14 de Março de 1879..... | Leis citadas..... Leis cit. e n. 834 de 7 de Fevereiro de 1879..... | 296\$480 50\$000 | | 220\$437 | 296\$480 | 296\$480 | 296\$480 | 296\$480 | 296\$480 | 296\$480 | 296\$480 | 296\$480 | 2:295\$797 | 3:840\$048 |
| | Lente de portuguez e rhetorica..... Professor de 3ª entrancia..... | Aloixo Barbosa da Fonseca Tinoco..... D. Maria Manoela de Castro..... | Prov. de 30 de Julho de 1883..... Port. de 13 de Agosto e prov. de 3 de Outubro de 1883..... | Leis ns. 471 e 725, e reg. de 1878, art. 131..... Leis ns. 471 e 725..... | 2:666\$668 | | | | | | | 2:444\$444 | 2:666\$666 | 2:666\$666 | 2:666\$666 | 7:777\$776 | |
| Idem idem..... Idem idem..... | | João Damaceno de Albuquerque..... Francisco Lustosa Cabral..... | Prov. de 31 de Julho de 1883..... Prov. de 23 de Outubro de 1883 e apost. de 29 de Julho de 1885..... | Leis cit. e art. 11 da de n. 889..... Leis cit. e n. 938 de 21 de Março de 1885..... | 328\$333 950\$000 | | | | | | | 281\$048 | 328\$333 | 328\$333 | 937\$714 | 2:735\$074 | |
| | Idem de 2ª dita..... Professora de 2ª dita..... | Aderaldo José de Moura..... D. Florencia Maria de Jesus..... | Prov. de 21 de Setembro de 1883..... Prov. de 25 de Abril de 1884..... | Leis ns. 471 e 725..... Leis citadas..... | 818\$165 464\$388 | | | | | | | 280\$130 | 336\$110 | 461\$388 | 779\$576 | 1:395\$872 | 4:258\$886 |
| Idem de 3ª dita..... Professor de 3ª dita..... | | D. Ignacia Joaquina do Sacramento..... Raphael Archanjo da Fonseca (6)..... | Port. de 16 de Maio de 1884..... Port. de 30 de Junho e prov. de 22 de Julho de 1885..... | Leis cit. e n. 896 de 20 de Fevereiro de 1884..... Leis ns. 471 e 725, e reg. de 1885..... | 238\$333 500\$000 | | | | | | | 43\$694 | 500\$000 | 500\$000 | 520\$360 | 1:048\$586 | |
| | Professora de 3ª dita..... Professor de 3ª dita..... | D. Carolina Marcolina da Fonseca..... João Elisio Emerenciano..... | Port. de 19 de Maio e prov. de 6 de Agosto de 1885..... Port. de 19 de Maio e prov. de 6 de Agosto de 1885..... | Leis cit. e reg. de 13 de Maio de 1885, cit..... Leis ns. 471 e 725, e reg. de 1885..... | 444\$133 | | | | | | | | 48\$950 | 444\$133 | 494\$758 | 493\$083 | |
| Professora de 2ª dita..... Professor de 3ª dita..... | | D. Joaquina Facelli Villa..... Manoel Onofre Pinheiro..... | Port. de 21 de Maio e prov. de 20 de Agosto de 1885..... Prov. de 21 de Agosto de 1885..... | Leis e reg. citados..... Leis e reg. citados..... | 950\$000 | | | | | | | | 88\$485 | 925\$000 | 1:013\$185 | 438\$800 | 1:089\$600 |
| | Idem idem..... Soldado..... | Joaquim Hedefonso Emerenciano..... José Pedro Ferreira de Moura (7)..... | Prov. de 21 de Agosto de 1885..... Prov. de 7 de Outubro de 1880..... | Leis e reg. citados..... Leis ns. 471 e 725, e reg. de 1868..... | 1:266\$666 | | | | 236\$903 | 321\$000 | 300\$700 | | | | | 869\$603 | 669\$483 |
| Idem..... 2º sargento..... | | Sebastião Mathias Gomes..... José Joaquim de Andrade..... | Prov. de igual data..... Prov. de 26 de Junho de 1883..... | Leis citadas..... Leis citadas..... | 216\$000 256\$000 | | | | | | 21\$483 | 216\$000 | 216\$000 | 216\$000 | 216\$000 | 793\$462 | 771\$555 |
| | 2º dito..... Soldado..... | Luiz Martins Praça..... Manoel Ferreira Placido..... | Prov. de 28 de Junho de 1883..... Prov. de 23 de Setembro de 1884..... | Leis citadas..... Leis citadas..... | 256\$000 216\$000 | | | | | | 3\$555 | 256\$000 | 256\$000 | 256\$000 | 256\$000 | 649\$800 | 344\$108 |
| Cabo..... Soldado..... | | Francisco de Paula Barros..... Francisco de Paula Barros..... | Prov. de 14 de Setembro de 1885..... Prov. de 14 de Setembro de 1885..... | Leis cit. e reg. milit. de 1885 (25 de Agosto)..... Leis cit. e reg. milit. de 1885 (25 de Agosto)..... | 494\$714 324\$000 | | | | | | 1\$800 | 216\$000 | 216\$000 | 149\$394 | 191\$394 | 258\$300 | 258\$300 |
| | | | | | 21:304\$134 | 580\$106 | 4:279\$060 | 4:916\$942 | 6:200\$307 | 7:523\$331 | 7:560\$335 | 43:276\$688 | 46:016\$758 | 22:660\$221 | 83:043\$738 | | |

(1) O chefe de secção Manoel Pereira de Azevedo falleceu em 26 de Maio de 1886; (2) o official João Valfrido a 2 de Junho de 1883; (3) O chefe de secção José Antonio Filho, em Agosto de 1879; (4) O professor Joaquim Xavier da Cunha no anno de 1879; (5) o secretario padre Soares, em Janeiro de 1879; (6) o professor Raphael A. da Fonseca, em 30 de Outubro de 1885; (7) o soldado José Pedro em 14 de Junho de 1883.
Contadoria do Thesouro Provincial do Rio Grande do Norte, 10 de Fevereiro de 1887.—O escriptuario, Joaquim da Fonseca Barbosa Tinoco.

TABELLA XV

EXERCICIOS FINDOS

As novas despesas decretadas de Janeiro de 1878 para cá, que foram pagas pela verba — Exercícios findos —, vão mencionadas nas verbas e exercicios a que pertenciam no tempo em que foram effectuadas.

Contadoria do Thesouro Provincial do Rio Grande do Norte, 10 de Fevereiro de 1887.— O escripturario, *Joaquim da Fonseca Barbosa Tinoco*.

TABELLA XVI

SUBVENÇÕES

Sob esta rubrica, não se deu, como despeza novamente decretada, a importancia de 25:750\$, votada pela lei de orçamento de 1886-1887, no § 16 do art. 1º:

1.º Porque a subvenção de 3:000\$ à Companhia Pernambucana de navegação costeira e a de 15:000\$ a uma companhia ingleza de navegação a vapor, não serão despendidas no corrente exercicio, visto como não se fez, até ao presente, contracto algum a respeito ;

2.º A de 6:000\$ à Santa Casa de Misericordia (*) não se tornará effectiva, porquanto esse estabelecimento não foi ainda installado, continuando-se a manter o Hospital de Caridade mencionado na tabella VI;

3.º A de 1:750\$ ao Seminario de Olinda foi incluída na tabella VII.

Contadoria do Thesouro Provincial do Rio Grande do Norte, 10 de Fevereiro de 1887.— O escripturario, *Joaquim da Fonseca Barbosa Tinoco*.

TABELLA XVII

JUIZO DOS FEITOS DA FAZENDA PROVINCIAL

| DISCRIMINAÇÃO | ORÇADO PARA 1886-1887 | DESPENDIDO | | | |
|--------------------------------|-----------------------------|------------|-----------|-----------|----------|
| | | 1879-1880 | 1880-1881 | 1881-1882 | TOTAL |
| Dous escrivães dos-feitos..... | 300\$000 | 100\$000 | 100\$000 | 100\$000 | 300\$000 |

Anteriormente ao exercicio de 1877-1878, paga-se a gratificação de 300\$ a um escrivão dos feitos. A Lei de orçamento n. 817, para 1878-1879, supprimiu esta gratificação, que foi restabelecida e elevada a 400\$ pela Lei de orçamento n. 829 para 1879-1880. Foi ella ainda supprimida pela Lei n. 853 e restabelecida na razão de 300\$ pela Lei de orçamento n. 889, para 1883-1884. A Lei de orçamento n. 985, para 1886-1887, creou mais um logar de escrivão com 300\$ annuaes.

Contadoria do Thesouro Provincial do Rio Grande do Norte, 10 de Fevereiro de 1887.— O 2º escripturario, *Joaquim da Fonseca Barbosa Tinoco*.

(*) Creada pela Lei n. 957 de 14 de Abril de 1886.



TABELLA XVIII

EVENTUAES

| DISCRIMINAÇÃO | DESPENDIDO | | | | | | | | |
|---|------------|----------|----------|----------|----------|------------|------------|------------|-------------|
| | 1877-78 | 1878-79 | 1879-80 | 1880-81 | 1881-82 | 1883-84 | 1884-85 | 1885-86 | TOTAL |
| Passagens pagas á Companhia Pernambucana..... | 858,5000 | 858,5000 | 858,5000 | | | 858,5000 | 858,5000 | 2:036,5200 | 6:325,5200 |
| Gratificação aos empregados da Secretaria do Governo, abonada de ordem da presidencia por excesso de trabalho.. | | | | 490,5000 | 550,5000 | | | | 1:040,5000 |
| Passagens pagas á Companhia da ferrovia de Natal a Nova Cruz..... | | | | | | 1:034,5660 | | | 1:034,5660 |
| Porcentagem ao secretario da delegacia especial de exames de preparatorios.... | | | | | | 147,5600 | 635,5640 | 496,5680 | 1:279,5920 |
| Gratificação a quatro collaboradores do Thesouro Provincial. | | | | | | | | 1:097,5921 | 1:097,5921 |
| | 858,5000 | 858,5000 | 858,5000 | 490,5000 | 550,5000 | 2:040,5260 | 1:493,5640 | 3:630,5801 | 10:778,5701 |

Até o exercicio de 1876-1877, pagava-se á Companhia Pernambucana de navegação costeira a vapor uma subvenção de 2:000\$. Do exercicio de 1877-1878 em diante havendo se retirado a subvenção, teve-se de pagar á mesma as passagens dadas em motivo de serviço publico por conta da provincia. Calculou-se como despeza novamente decretada, o excesso despendido annualmente sobre a importancia da subvenção que dantes se abonava, calculo exacto quanto ás sommas das despesas realizadas, mas não quanto á classificação de exercicios, visto terem sido os pagamentos effectuados por « Exercicios » e serem os balanços financeiros pouco explicitos a este respeito. A companhia da ferro-via de Natal a Nova Cruz pagou-se, no exercicio de 1884-1885, por — Exercicios findos — a de 1:034,5660 de passagens dadas nos trens da mesma, e deve-se ainda uma grande somma relativa a annos anteriores.

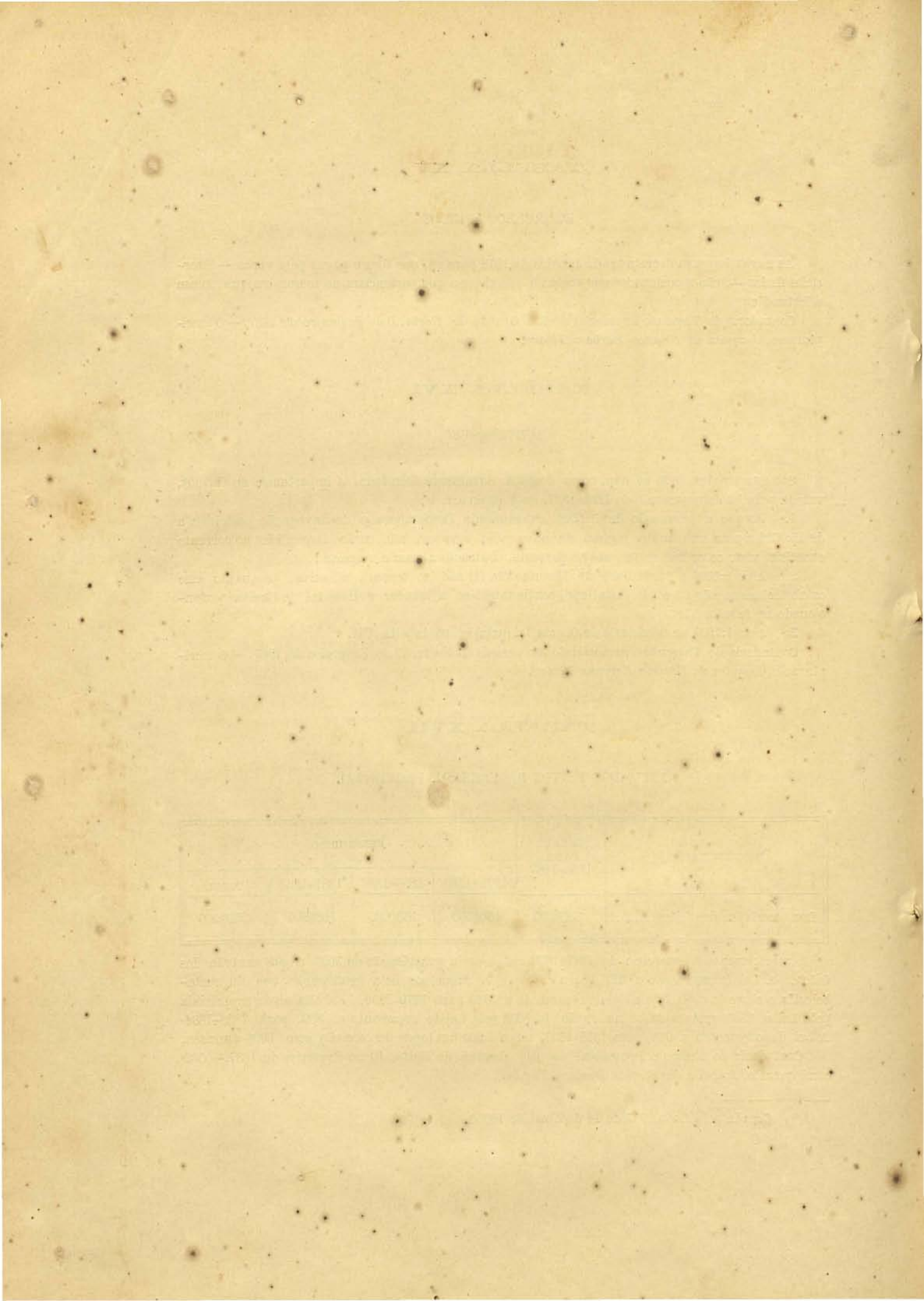
A presidencia da provincia, por despacho de 21 de Dezembro de 1884, mandou abonar ao secretario da delegacia especial de exames de preparatorios a porcentagem de 12 % sobre o imposto de certificados dos ditos exames; e em portaria de 30 de Setembro de 1885, mandou admitir quatro collaboradores no Thesouro com a gratificação de 40,000 mensaes cada um.

Contadoria do Thesouro Provincial do Rio Grande do Norte, 10 de Fevereiro de 1887. — O escripturario, *Joaquim da Fosseca Barbosa Tinoco*.



TABELLA XIX

EXTRAORDINARIA

| DISCRIMINAÇÃO | ORÇADO PARA 1886-1887 | DESPENDIDO | | | | | | TOTAL |
|---|-----------------------------|------------|------------|------------|------------|------------|-------------|-------------|
| | | 1879-80 | 1880-81 | 1881-82 | 1882-83 | 1883-84 | 1885-86 | |
| Despezas conforme a lei n. 508 de 19 de Março de 1862..... | 5:000,5000 | | | | | | | |
| Abate de 60 a 70 o/o concedida aos devedores da fazenda provincial sobre o producto das arrematações do dizimo do Alto Sertão, conforme os arts. 13 e 14 da lei n. 829 de 7 de Fevereiro de 1879..... | | 5:436,5873 | 2:652,5718 | | | | | 7:789,5591 |
| Abate de 80 % concedido aos mesmos conforme os artigos da lei citada e artigo da lei n. 853 de 15 de Julho de 1883.... | | | | 1:310,5160 | 1:834,5030 | | | 3:144,5190 |
| Abono feito ao collector da villa do Acary, conforme a lei n. 902 de 12 de Março de 1884..... | | | | | | 2:050,5000 | | 2:050,5000 |
| Perdão das dividas contrahidas com a fazenda provincial anteriormente ao aviso de 1877, conforme a lei n. 541 de 16 de Abril de 1885. | | | | | | | 46:813,5602 | 46:813,5602 |
| | 5:000,5000 | 5:436,5873 | 2:652,5718 | 1:310,5160 | 1:834,5030 | 2:050,5000 | 46:813,5602 | 29:797,5383 |

Além das importancias acima, poder-se-ia incluir na presente tabella a do dizimo de miunças de sete freguezias que, em virtude do art. 16 da lei n. 829 citada, passou a pertencer ás respectivas camaras, e o de mais tres freguezias que, conforme o art. 10 da lei n. 833, passaram tambem a pertencer ás camaras municipais.

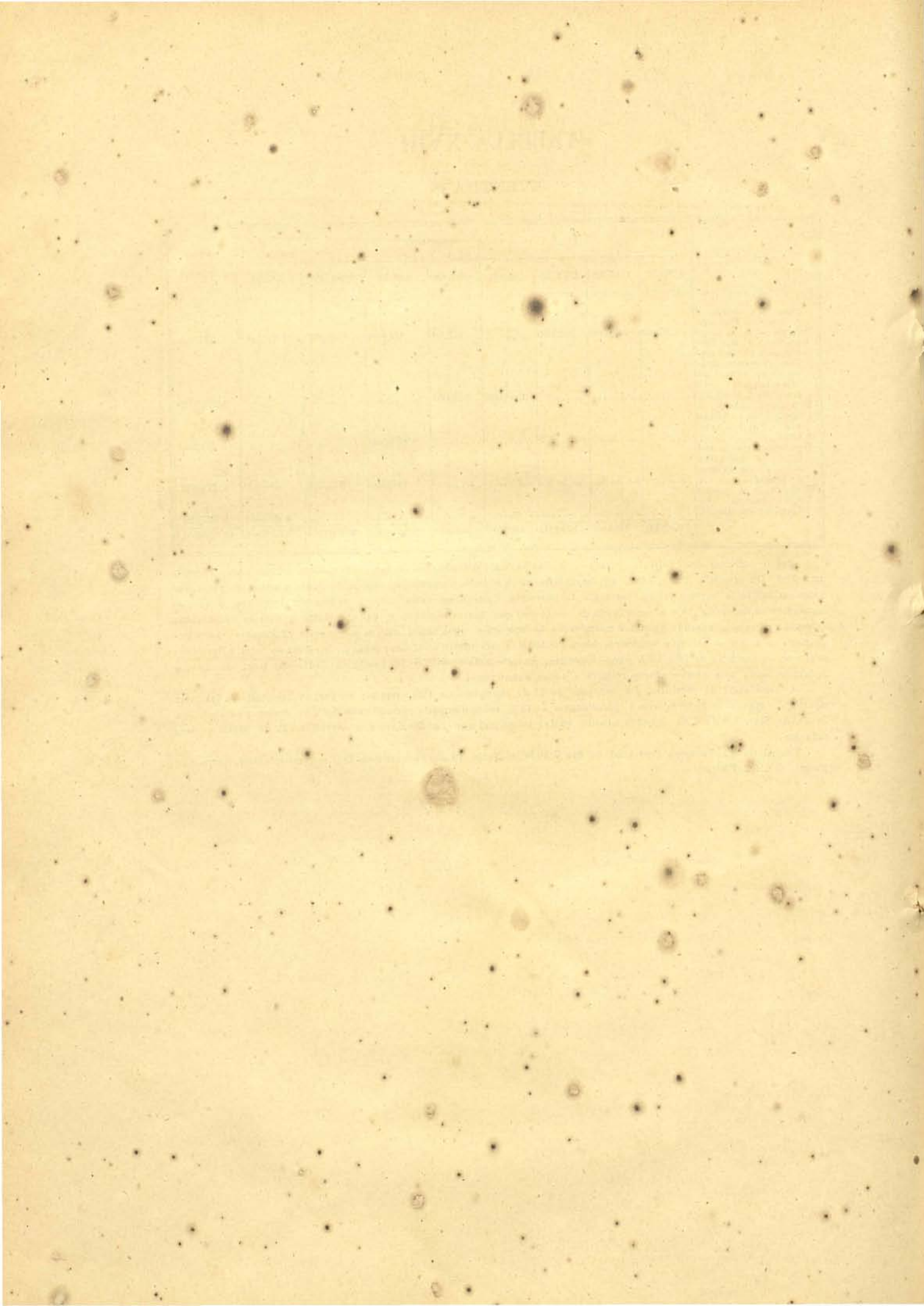
Contadoria do Thesouro Provincial do Rio Grande do Norte, 10 de Fevereiro de 1887.— O escripturario, *Joaquim da Fonseca Barbosa Tinoco*.

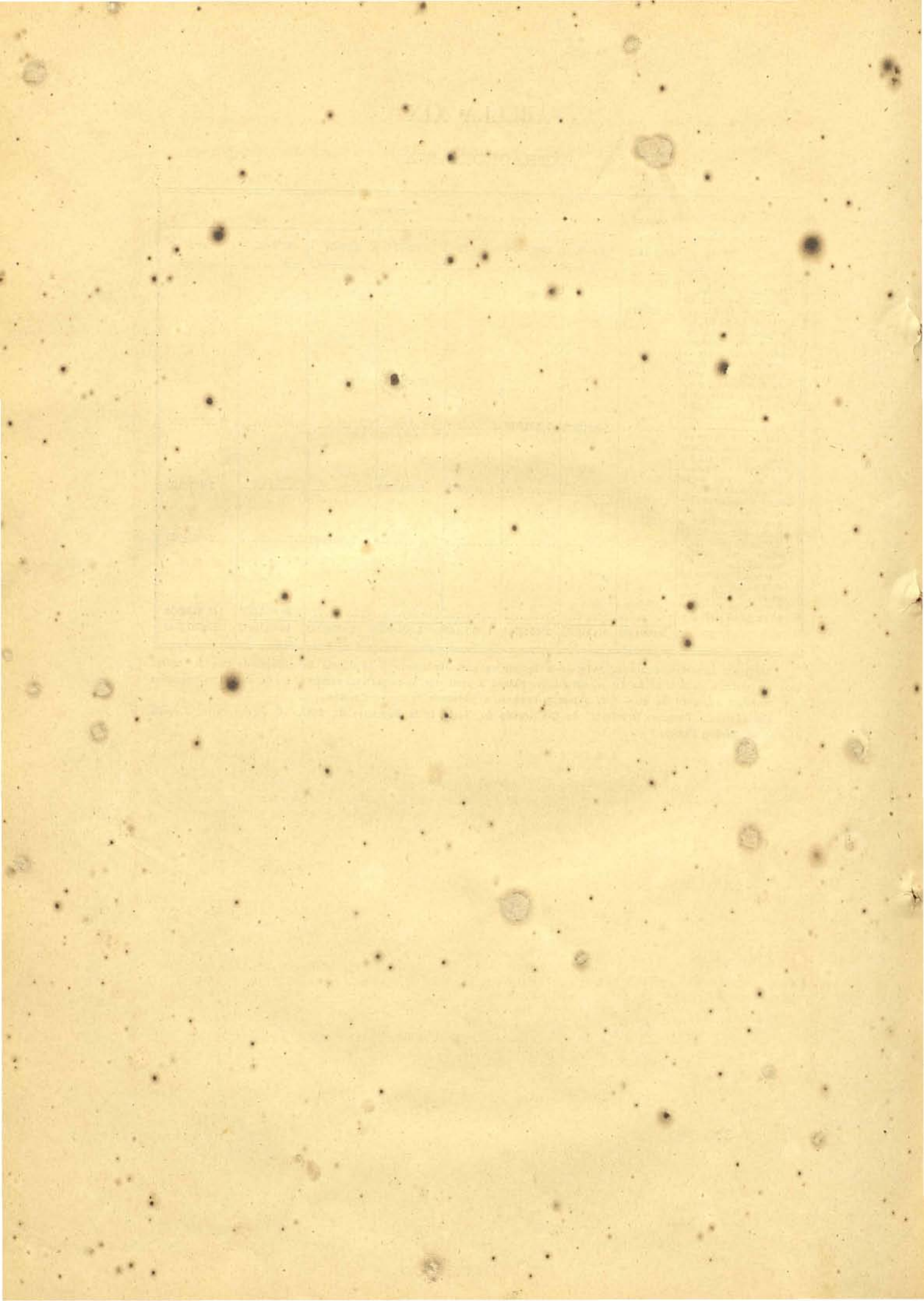

**Orçamento da receita da provincia do Rio Grande do Norte
para o exercicio de 1886 - 1887**

| SS DA LEI 922 | DENOMINAÇÃO DA RECEITA | LEGISLAÇÃO | ARRECADADA EM | | | ORÇADA |
|---------------|---|--|---------------|--------------|--------------|--------------|
| | | | 1882—1883 | 1883—1884 | 1884—1885 | |
| | ORDINARIA | | | | | |
| 1 | Direitos de 5 % sobre os generos de produção da provincia. | Lei n. 28 de 5 de Novembro de 1863 e 922 de 15 de Março de 1884..... | 159:800\$863 | 182:687\$794 | 108:648\$934 | 150:379\$000 |
| 2 | Ditos de 6 % sobre cortos salgados e madeiras de marcenarias e construcção..... | Lei n. 922 de 15 de Março de 1884..... | 582\$242 | 522\$242 | 1:631\$032 | 912\$000 |
| 3 | Imposto de 5 % sobre rapaduras..... | Lei n. 28 de 5 de Novembro de 1863 e 922 de 15 de Março de 1884..... | 867\$300 | 114\$000 | 457\$500 | 479\$000 |
| 4 | Dito sobre valor locativo das casas em que tiverem quaesquer estabelecimentos commerciaes em grosso ou a retalho, escriptorios etc..... | Lei n. 853 de 15 de Julho de 1882 e 922 de 15 de Março de 1884.. | 395\$080 | 303\$080 | 437\$320 | 378\$000 |
| 5 | Dito sobre leilões..... | Idem idem idem..... | 124\$202 | 246\$194 | | 185\$000 |
| 6 | Dito sobre o preço de transferencia de emprezas e contractos.. | Idem idem idem..... | | | 159\$552 | 159\$000 |
| 7 | Juros sobre a retenção dos dinheiros publicos. | Lei n. 429 de 13 de Setembro de 1859, 853 de 15 de Julho de 1882 e 922 de 15 de Março de 1884..... | 830\$425 | 55\$253 | 215\$403 | 367\$000 |
| 8 | Imposto sobre a produção do gado vaccum, cavallar, muar e jumentos..... | Bulla de 4 de Janeiro de 1551, lei n. 82 de 5 de Novembro de 1836, 853 de 15 de Julho de 1882 e 922 de 15 de Março de 1884. | 91:516\$859 | 61:633\$000 | 60:728\$700 | 71:393\$000 |
| 9 | Direitos novos e velhos. | Alvará de 11 de Abril de 1661, tabellas de 23 e 26 de Janeiro de 1832, leis ns. 28 de 5 de Novembro de 1836, 429 de 13 de Dezembro de 1858 e 922 de 15 de Março de 1884..... | 2:893\$015 | 4:741\$845 | 2:843\$056 | 3:493\$000 |

| SS DA LEI 922 | DENOMINAÇÃO DA RECEITA | LEGISLAÇÃO | ARRECADADA EM | | | ORÇADA |
|---------------|--|--|---------------|-------------|-------------|-------------|
| | | | 1882—1883 | 1883—1884 | 1884—1885 | |
| 10 | Decima urbana..... | Alvará de 27 de Junho de 1808, lei n. 12 de 9 de Março de 1835, regulamento n. 15 de 6 de Agosto de 1862 e lei n. 922 de 15 de Março de 1884..... | 6:410\$110 | 7:183\$545 | 7:004\$109 | 6:866\$000 |
| 11 | Dizimo de miunças..... | Decreto de 26 de Abril de 1821, leis ns. 82 de 5 de Novembro de 1836 e 922 de 15 de Março de 1884..... | 11:301\$000 | 1:147\$800 | 1:132\$700 | 4:527\$000 |
| 12 | Dizimo de pescado..... | Lei n. de 11 de Fevereiro de 1835 e 922 de 15 de Março de 1884. | 8:789\$000 | 4:857\$000 | 9:288\$000 | 7:645\$000 |
| 13 | Taxa sobre a carne.... | Alvará de 3 de Junho de 1809, leis ns. 2 de 4 Outubro de 1836 e 922 de 15 de Março de 1884 e regulamento n. 10 de 30 de Abril de 1862. | 9:579\$332 | 11:655\$500 | 12:714\$000 | 11:317\$000 |
| 14 | Renda dos proprios provincias..... | Lei n. 262 de 5 de Abril de 1852 e 922 de 15 de Março de 1884.... | 245\$300 | 232\$000 | 268\$000 | 248\$000 |
| 15 | Multas por infracção do regulamento..... | Lei n. 429 de 13 de Setembro de 1858 e 922 de 15 de Março de 1884..... | 839\$474 | 871\$739 | 1:415\$646 | 1:042\$000 |
| 16 | Decima de heranças, legados e doações..... | Alvará de 7 de Junho de 1809, lei n. 28 de 5 de Novembro de 1836, regulamento n. 11 de 7 de Março de 1862 e lei n. 922 de 15 de Março de 1884..... | 1:927\$965 | 3:540\$673 | 3:408\$482 | 2:959\$000 |
| 17 | Custas arrecadadas pelo Juizo dos Feitos..... | Lei n. 658 de 28 de Junho de 1873 e 922 de 15 de Março de 1884. | 17\$206 | 44\$300 | 3\$000 | 21\$000 |
| 18 | Imposto sobre gados de provincia estranha soltos em pastagem desta, etc..... | Lei n. 922 de 15 de Março de 1884. | | | | |
| 19 | Dito sobre praticos de barras e costas..... | Idem idem idem..... | | | 102\$500 | 102\$000 |
| 20 | Dito sobre consignação de navios perdidos... | Idem idem idem. | | | | |
| 21 | Registro de ferros e signaes..... | Lei n. 892 de 7 de Fevereiro de 1879, regulamento de 19 de Outubro de 1882 e lei n. 922 de 15 de Março de 1884..... | 43\$000 | 5:396\$000 | 84\$000 | 1:841\$000 |

| §§ DA LEI 922 | DENOMINAÇÃO DA RECEITA | LEGISLAÇÃO | ARRECADADA EM | | | ORCADA |
|---------------|---|---|---------------|------------|-------------|-------------|
| | | | 1882—1883 | 1883—1884 | 1884—1885 | |
| 22 | Divida activa..... | Lei n. 17 de 7 de Novembro de 1838 e 922 de 15 de Março de 1884. | 2:062\$950 | 2:458\$176 | 3:648\$904 | 2:723\$000 |
| 23 | Imposto sobre contractos de compr. e venda de bens de raiz..... | Lei n. 853 de 15 de Julho de 1882 e 922 de 15 de Março de 1884. | 4:085\$121 | 1:331\$893 | 690\$378 | 2:358\$000 |
| 24 | Dito sobre prorrogação de contractos..... | Lei n. 507 de 7 de Junho de 1861 e 922 de 15 de Março de 1884. | | | | |
| 25 | Dito sobre compromissos de irmandades religiosas..... | Lei n. 17 de 7 de Novembro de 1838, 105 de 8 de Novembro de 1843 e 922 de 15 de Março de 1884..... | | | | |
| 26 | Dito de 3 % de expediente sobre o valor das mercadorias de qualquer procedencia de fóra da provincia. | Lei n. 922 de 15 de Março de 1884..... | 62:482\$547 | | 60:144\$163 | 61:313\$000 |
| 27 | Dito sobre boticas..... | Idem idem idem..... | 275\$000 | | 150\$000 | 212\$000 |
| 28 | Dito sobre deposito de carvão de pedra..... | Lei n. 853 de 15 de Julho de 1882 e 922 de 15 de Março de 1884. | | | | |
| 29 | Dito substitutivo da meia siza de escravos. | Alvará de 30 de Junho de 1809, lei n. 28 de 5 de Novembro de 1836, 652 de 14 de Dezembro de 1871, regulamento n. 7 de 5 de Março de 1862, 922 de 15 de Março de 1884..... | 1:900\$000 | 840\$000 | 120\$000 | 953\$000 |
| 30 | Dito sobre procuração para venda de escravos..... | Lei n. 709 de 3 de Novembro de 1874 e 922 de 15 de Março de 1884..... | 50\$000 | 50\$000 | | 50\$000 |
| 31 | Dito sobre venda de bilhetes de loterias de outras provincias.... | Lei n. 853 de 15 de Julho de 1882, 922 de 15 de Março de 1884..... | | 50\$000 | | 50\$000 |
| 32 | Dito sobre joalheiros que mascatearem na provincia..... | Lei n. 590 de 23 de Dezembro de 1865 e 922 de 15 de Março de 1884..... | 500\$000 | 750\$000 | 60\$000 | 436\$000 |

| SS DA LEI 922 | DENOMINAÇÃO DA RECEITA | LEGISLAÇÃO | ARRECADADA EM | | | ORÇADA |
|---------------|--|--|---------------|------------|------------|------------|
| | | | 1882—1883 | 1883—1884 | 1884—1885 | |
| 33 | Dito sobre mascates de qualquer especie na capital e seus subúrbios | Lei n. 853 de 15 de Julho de 1882 e 922 de 15 de Março de 1884..... | 120\$000 | 300\$000 | 450\$000 | 290\$000 |
| 34 | Dito sobre os que mascatearem com fazendas, quinquilharias, miudezas nos municípios fóra da capital. | Lei n. 658 de 28 de Junho de 1873 e 922 de 15 de Março de 1884..... | 760\$000 | 865\$000 | 682\$500 | 769\$000 |
| 35 | Dito sobre alambiques.. | Lei n. 853 de 15 de Julho de 1882 e 922 de 15 de Março de 1884. | 1:330\$000 | 620\$000 | 1:482\$500 | 1:144\$000 |
| 36 | Dito sobre padarias.... | Lei n. 617 de 23 de Dezembro de 1865 e 922 de 15 de Março de 1884..... | 615\$000 | 740\$000 | 790\$000 | 715\$000 |
| 37 | Dito sobre casas commerciaes que vendem drogas..... | Lei n. 853 de 15 de Junho de 1850 e 922 de 15 de Março de 1884..... | 68\$000 | 178\$000 | 151\$000 | 132\$000 |
| 38 | Dito sobre navios de longo curso..... | Lei n. 224 de 6 de Julho de 1850 e 922 de 15 de Março de 1884.... | 9:529\$800 | 9:719\$720 | 6:807\$200 | 8:685\$000 |
| 39 | Dito sobre hiates e barcasas, etc..... | Lei n. 352 de 26 de Setembro de 1856 e 922 de 15 de Março de 1884..... | 745\$000 | 1:375\$000 | 2:060\$000 | 1:390\$000 |
| 40 | Dito sobre venda de polvora..... | Lei n. 635 de 9 de Dezembro de 1870 e 922 de 15 de Março de 1884..... | 846\$000 | 863\$000 | 730\$000 | 813\$000 |
| 41 | Dito sobre caieiras..... | Idem idem idem..... | 95\$000 | 60\$000 | 30\$000 | 63\$000 |
| 42 | Dito sobre machinas de descarçar algodão... | Lei n. 853 de 15 de Julho de 1882 e 922 de 15 de Março de 1884..... | 1:050\$000 | 1:441\$000 | 1:430\$000 | 1:307\$000 |
| 43 | Dito sobre bilhar e outros jogos..... | Lei n. 658 de 28 de Junho de 1873 e 922 de 15 de Março de 1884. | | 100\$000 | 75\$000 | 87\$000 |
| 44 | Dito sobre typographias | Lei n. 853 de 15 de Julho de 1882 e 922 de 15 de Março de 1884..... | 50\$000 | 50\$000 | 50\$000 | 50\$000 |
| 45 | Dito sobre escravos recolhidos á cadeia.... | Lei n. 817 de 7 de Dezembro de 1877 e 922 de 15 de Março de 1884..... | 85\$000 | 110\$340 | 36\$800 | 77\$000 |
| 46 | Dito sobre carros e carroças | Idem idem idem..... | 360\$000 | 340\$000 | 280\$000 | 327\$000 |

| SS DA LEI 922 | DENOMINAÇÃO DA RECEITA | LEGISLAÇÃO | ARRECADADA EM | | | ORÇADA |
|---------------|--|---|---------------|------------|------------|------------|
| | | | 1882—1883 | 1883—1884 | 1884—1885 | |
| 47 | Dito sobre licenças para theatros, circo, etc.. | Lei n. 658 de 28 de Junho de 1873 e 922 de 15 de Março de 1884. | 115\$000 | 70\$000 | 55\$000 | 80\$000 |
| 48 | Dito sobre curraes de apanhar peixe..... | Lei n. 853 de 15 de Julho de 1882 e 922 de 15 de Março de 1884..... | 360\$000 | 320\$000 | 410\$000 | 360\$000 |
| 49 | Dito sobre hoteis..... | Idem idem idem..... | 25\$000 | 50\$000 | 50\$000 | 42\$000 |
| 50 | Dito sobre casas que vendem bebidas espirituosas..... | Lei n. 28 de 5 de Novembro de 1836 e 922 de 15 de Março de 1884..... | 2:984\$000 | 3:642\$000 | 2:981\$680 | 3:203\$000 |
| 51 | Dito sobre olarias..... | Lei n. 635 de 9 de Dezembro de 1870 e 922 de 15 de Março de 1884..... | 80\$000 | 60\$000 | 30\$000 | 56\$000 |
| 52 | Dito sobre casas que vendem fogos artificiaes..... | Lei n. 853 de 15 de Julho de 1882 e 922 de 15 de Março de 1884..... | 30\$000 | 30\$000 | 20\$000 | 26\$000 |
| 53 | Dito sobre casas que vendem baralhos.... | Lei n. 889 de 27 de Março de 1833 e 922 de 15 de Março de 1884..... | | 470\$000 | 185\$000 | 218\$000 |
| 54 | Dito sobre cigarros.... | Idem idem idem. | | | | |
| 55 | Dito sobre agentes de companhias de seguros de qualquer especie..... | Idem idem idem..... | | 100\$000 | 50\$000 | 75\$000 |
| 56 | Dito sobre escriptorios. | Lei n. 853 de 15 de Julho de 1882 e 922 de 15 de Março de 1884. | 325\$000 | 395\$000 | 130\$000 | 283\$000 |
| 57 | Dito sobre charutos, cigarros e fumo importados..... | Lei n. 922 de 15 de Março de 1884..... | | | 2:426\$646 | 2:426\$000 |
| 58 | Dito sobre exames de preparatorios..... | Lei n. 889 de 27 de Março de 1883 e 922 de 15 de Março de 1884..... | | 1:482\$000 | 5:124\$000 | 3:303\$000 |
| 59 | Dito sobre provisões de advogados, solicitedores, etc..... | Idem idem idem..... | | | 75\$000 | 75\$000 |
| 60 | Dito sobre escravos.... | Idem idem e regulamento de 30 de Junho de 1883..... | | 2:787\$400 | 2:271\$884 | 2:530\$000 |
| 61 | Dito sobre estaleiros de calafate..... | Lei n. 922 de 15 de Março de 1884. | | | | |
| 62 | Dito sobre aguardente importada..... | Idem idem idem..... | | | 1:977\$550 | 1:977\$000 |

| §§ DA LEI 922 | DENOMINAÇÃO DA RECEITA | LEGISLAÇÃO | ARRECADADA EM | | | ORÇADA |
|---------------|--|---|---------------|--------------|--------------|--------------|
| | | | 1882—1883 | 1883—1884 | 1884—1885 | |
| 63 | Emolumentos das repartições provinciaes. | Lei n. 829 de 7 de Fevereiro de 1879 e 922 de 15 de Março de 1884 | 6:555\$600 | 5:688\$700 | 11:635\$500 | 7:960\$000 |
| | EXTRAORDINARIA | | | | | |
| 64 | Rendimento dos bens do evento..... | Lei geral de 6 de Setembro de 1850, lei provincial n. 262 de 5 de Abril de 1852, regulamento n. 9 de 10 de Março de 1862 e lei n. 922 de 15 de Março de 1884..... | 463\$123 | 719\$737 | 428\$964 | 537\$000 |
| 65 | Venda de generos, utensis e proprios provinciaes | Lei n. 580 de 30 de Setembro de 1864 e 922 de 15 de Março de 1884 | 8:126\$000 | 91\$708 | | 4:108\$000 |
| 66 | Receita eventual..... | Lei n. 28 de 5 de Novembro de 1836 e 922 de 15 de Março de 1884. | 16\$000 | 132\$500 | 1:092\$130 | 413\$000 |
| 67 | Reposição e restituição. | Idem idem idem..... | 165\$366 | 577\$071 | | 371\$000 |
| | RENDA DE APPLICAÇÃO ESPECIAL | | | | | |
| 68 | Sello e emolumentos das patentes de officiaes da guarda nacional | Lei geral n. 2395 do 1º de Setembro de 1873 e provincial n. 747 de 31 de Agosto de 1875 e 922 de 15 de Março de 1884..... | | 5:677\$000 | 13:667\$559 | 9:672\$000 |
| 69 | Imposto sobre equipagens e casco de embarcações..... | Lei geral n. 2348 de 25 de Agosto de 1873 e provincial n. 747 de 31 de Agosto de 1875 e 922 de 15 de Março de 1884..... | 1:075\$410 | 1:368\$480 | 1:025\$960 | 1:157\$000 |
| 70 | Auxilio á força policial. | Lei geral n. 2640 de 22 de Setembro de 1875 e provincial n. 817 de 7 de Dezembro de 1877 e 922 de 15 de Março de 1884..... | 24:499\$992 | 24:499\$992 | 24:499\$992 | 24:500\$000 |
| 71 | Auxilio ás obras publicas provinciaes..... | Lei n. 889 de 27 de Março de 1883 e 922 de 15 de Março de 1884 | | | | |
| | | | 373:991\$282 | 355:635\$342 | 358:547\$244 | 411:629\$000 |

Contadoria do Thesouro Provincial do Rio Grande do Norte, 23 de Fevereiro de 1886.—O contador, *Genesio Xavier Pereira de Brito.*

**Orçamento da despesa provincial do Rio Grande do Norte, para
o exercício de 1886-1887**

| | |
|------------------------------------|--------------|
| Assembléa Provincial | 22:104\$000 |
| Secretaria da Assembléa..... | 6:560\$000 |
| Dita da Presidencia..... | 22:541\$000 |
| Força Policial..... | 53:927\$000 |
| Segurança Publica..... | 2:500\$000 |
| Caridade Publica..... | 31:556\$710 |
| Instrucção Publica..... | 152:956\$000 |
| Culto Publico..... | 10:335\$000 |
| Thesouro Provincial..... | 20:840\$000 |
| Mesa de Rendas e Collectorias..... | 50:450\$000 |
| Obras Publicas..... | 31:600\$000 |
| Iluminação Publica..... | 4:800\$000 |
| Passagem do Rio Salgado..... | 600\$000 |
| Divida Provincial..... | 30:164\$302 |
| Aposentados e reformados..... | 43:374\$139 |
| Exercicios findos..... | 5:000\$000 |
| Juizo dos Feitos..... | 600\$000 |
| Reposições e restituições..... | 500\$000 |
| Eventuaes..... | 3:000\$000 |
| | <hr/> |
| | 492:408\$151 |

Contadoria do Thesouro Provincial do Rio Grande do Norte, 17 de Fevereiro de 1887.— O contador, *Genesio Xavier Pereira de Brito*.

TABELLA N. 1

Assembléa Provincial

| Detalhe da despesa | Importancias |
|---|--------------|
| Diarias a 22 deputados..... | 16:104\$000 |
| Ajuda de custo aos mesmos..... | 3:000\$000 |
| Tachygrapho e publicação dos debates..... | 3:000\$000 |

TABELLA N. 2

Secretaria da Assembléa

| | |
|---|------------|
| Official-maior, ordenado..... | 880\$000 |
| —Gratificação..... | 220\$000 |
| Dous officiaes, ordenado..... | 1:600\$000 |
| —Gratificação..... | 400\$000 |
| Escripturario archivista, ordenado..... | 720\$000 |
| —Gratificação..... | 180\$000 |
| Porteiro, ordenado..... | 640\$000 |
| —Gratificação..... | 160\$000 |

| | |
|--|----------|
| Dous continuos, ordenado..... | 960\$000 |
| —Gratificação..... | 240\$000 |
| Impressão de cópias para discussão..... | 200\$000 |
| Expediente..... | 260\$000 |
| Agua e asseio..... | 80\$000 |
| Iluminação nos dias de festa nacional..... | 20\$000 |

TABELLA N. 3

Secretaria da Presidencia

| | |
|--|------------|
| Secretario, gratificação..... | 1:150\$000 |
| Official-maior, ordenado..... | 1:600\$000 |
| —Gratificação..... | 400\$000 |
| Tres chefes de secção, ordenado..... | 3:840\$000 |
| —Gratificação..... | 960\$000 |
| Tres officiaes, ordenado..... | 3:000\$000 |
| —Gratificação..... | 750\$000 |
| Tres amanuenses, ordenado..... | 2:073\$600 |
| —Gratificação..... | 518\$400 |
| Official archivista, ordenado..... | 1:000\$000 |
| —Gratificação..... | 250\$000 |
| Porteiro, ordenado..... | 800\$000 |
| —Gratificação..... | 200\$000 |
| Continuo, ordenado..... | 691\$200 |
| —Gratificação..... | 172\$800 |
| Correio, ordenado..... | 300\$000 |
| —Gratificação..... | 75\$000 |
| Expediente..... | 1:680\$000 |
| Agua e asseio..... | 80\$000 |
| Impressão do relatório da presidencia..... | 600\$000 |
| Idem dos actos legislativos..... | 600\$000 |
| Publicação dos actos administrativos..... | 1:800\$000 |

TABELLA N. 4

Força policial

| | |
|--------------------------------|------------|
| Capitão, soldo..... | 1:200\$000 |
| —Gratificação..... | 600\$000 |
| Tenente, soldo..... | 800\$000 |
| —Gratificação..... | 400\$000 |
| Cinco alferes, soldo..... | 3:600\$000 |
| —Gratificação..... | 1:800\$000 |
| 1º sargento, soldo..... | 288\$000 |
| —Gratificação..... | 144\$000 |
| Tres 2ºs sargentos, soldo..... | 768\$000 |
| —Gratificação..... | 384\$000 |
| Forriell, soldo..... | 240\$000 |
| —Gratificação..... | 120\$000 |
| Dez cabos, soldo..... | 2:184\$000 |

| | |
|---|-------------|
| —Gratificação..... | 1:176\$000 |
| Dous cornetas, soldo..... | 436\$800 |
| —Gratificação..... | 235\$200 |
| Noventa e seis soldados, soldo..... | 20:736\$000 |
| —Gratificação..... | 10:368\$000 |
| —Fardamento..... | 4:147\$100 |
| Ajuda de custo a officiaes em diligencia..... | 500\$000 |
| Iluminação a quartéis..... | 1.300\$000 |
| Aluguel de casa para os mesmos..... | 1:500\$000 |
| Remedio ás praças..... | 250\$000 |
| Dietas ás mesmas..... | 250\$000 |
| Expediente e eventuaes..... | 500\$000 |

TABELLA N. 5

Segurança publica

| | |
|---|------------|
| Aluguel de casa para prisões..... | 820\$000 |
| Iluminação ás mesmas e guardas respectivos..... | 1:680\$000 |

TABELLA N. 6

Caridade publica

| | |
|---|-------------|
| Administrador, gratificação..... | 1:400\$000 |
| Medico..... | 800\$000 |
| Dous amanuenses, ordenado..... | 1:200\$000 |
| Custeio, sendo : | |
| Enfermeiro, gratificação..... | 420\$000 |
| Ajudante, idem..... | 312\$000 |
| Enfermeiro, idem..... | 360\$000 |
| Ajudante, idem..... | 240\$000 |
| Cozinheiro, idem..... | 240\$000 |
| Ajudante, idem..... | 240\$000 |
| Tres serventes, idem..... | 672\$000 |
| Dietas, lavagem de roupa e enterramento de cadaveres..... | 6:627\$680 |
| Remedios..... | 3:640\$790 |
| Diárias a presos pobres..... | 15:394\$240 |

TABELLA N. 7

Instrucção publica

| | |
|---------------------------|------------|
| Director, ordenado..... | 1:920\$000 |
| —Gratificação..... | 480\$000 |
| Secretario, ordenado..... | 1:104\$000 |
| —Gratificação..... | 276\$000 |
| Amanuense, ordenado..... | 720\$000 |
| —Gratificação..... | 180\$000 |
| Porteiro, ordenado..... | 640\$000 |
| —Gratificação..... | 160\$000 |
| Continuo, ordenado..... | 480\$000 |
| —Gratificação..... | 120\$000 |

| | |
|--|-------------|
| Expediente..... | 400\$000 |
| Agua e asseio..... | 120\$000 |
| Atheneu : | |
| Lente de portuguez e rhetorica, ordenado..... | 1:200\$000 |
| —Gratificação..... | 300\$000 |
| Dito de latim, ordenado..... | 1:200\$000 |
| —Gratificação..... | 300\$000 |
| Adjunto de latim, gratificação..... | 800\$000 |
| Lente de geographia, ordenado..... | 1:200\$000 |
| —Gratificação..... | 300\$000 |
| Dito de historia, ordenado..... | 1:200\$000 |
| —Gratificação..... | 300\$000 |
| Dito de geometria, ordenado..... | 1:200\$000 |
| —Gratificação..... | 300\$000 |
| Dito de arithmetica e algebra, ordenado..... | 1:200\$000 |
| —Gratificação..... | 300\$000 |
| Dito de philosophia, ordenado..... | 1:200\$000 |
| —Gratificação..... | 300\$000 |
| Dito de inglez, ordenado..... | 1:200\$000 |
| —Gratificação..... | 300\$000 |
| Dito de francez, ordenado..... | 1:200\$000 |
| —Gratificação..... | 300\$000 |
| Aulas avulsas : | |
| Lente de latim e francez de S. José, ordenado..... | 960\$000 |
| —Gratificação..... | 240\$000 |
| Dito de dito de Principe, ordenado..... | 960\$000 |
| —Gratificação..... | 240\$000 |
| Dito de dito do Ceará-mirim, ordenado..... | 960\$000 |
| —Gratificação..... | 240\$000 |
| Dito de dito de Mossoró, ordenado..... | 960\$000 |
| —Gratificação..... | 240\$000 |
| Dito de dito do Assú, ordenado..... | 800\$000 |
| —Gratificação..... | 200\$000 |
| Aulas primarias : | |
| 3ª entrada : | |
| Quatro professores da capital, dous de S. José, dous do Principe, dous de Macau, dous de Mossoró, dous do Assú, dous da Imperatriz, dous de Canguaretama, um de Macahyba, um do Ceará-mirim, um do Jardim e dous adjuntos ás cadeiras da capital a 600\$ de ordenado, 350\$ de gratificação e 48\$ de agua e asseio, ordenado. | 13:800\$000 |
| —Gratificação..... | 8:050\$000 |
| —Agua..... | 1:008\$000 |
| Aulas nocturnas, aluguel de casas..... | 1:560\$000 |
| —Luz..... | 600\$000 |
| Cinco professoras da capital, duas de Macahyba, duas de S. José, duas do Ceará-mirim, duas de Macau, duas do Principe, uma de Canguaretama, uma de Mossoró, uma do Assú, uma do Jardim e uma da Imperatriz, a 600\$ de ordenado, 350\$ de gratificação e 48\$ de agua e asseio, ordenado..... | 12:000\$000 |
| —Gratificação..... | 7:000\$000 |
| —Agua e asseio..... | 960\$000 |
| —Gratificação especial..... | 100\$000 |
| Aluguel de casas..... | 2:760\$000 |

2ª entrancia :

| | |
|---|-------------|
| Professores e professoras de Papary, Arez, Goianinha, Nova Cruz, Santa Cruz, Touros, Angicos, Sant'Anna de Mattos, Triumpho, Caraubas, Apody, Porto Alegre, Pão dos Ferros, S. Miguel, Serra Negra, Acary, e um professor avulso, a 500\$ de ordenado, 300\$ de gratificação e 48\$ de agua e asseio, ordenado..... | 16:500\$000 |
| —Gratificação..... | 9:600\$000 |
| —Agua e asseio..... | 1:536\$000 |
| —Aluguel de casas..... | 1:920\$000 |

1ª entrancia:

| | |
|--|-------------|
| Professores de S. Gonçalo, Utinga, Extremoz, Ponta Negra, Pirangi, Muriú, Espirito Santo, Villa Flor, Vera Cruz, Santo Antonio, Tibau, Capella, Taipú, Campo de Sant'Anna, Periquito, Guamaré, Areia Branca, S. João do Principe, Curraes Novos, Flores do Acary, Rosario, Luiz Gomes, Parelhas, Jardim de Piranhas, Maracajaú, Breginho, Jardim de Angicos, S. Raphael, S. Fernando, Santo Antonio de Macahyba, Maceió, Bomfim, S. Sebastião, Barriguda, Patú, S. Miguel do Jucurutú, Tabatinga, Caissara de Touros, Upanema, Sacramento, Zumbi e Panellas, e professoras de S. Gonçalo, Utinga, Extremoz, Ponta Negra, Espirito Santo, Vera Cruz, Capella, Barriguda, Maceió, Areia Branca, Rosario, Santo Antonio, Taipú, Curraes Novos, S. Fernando, Luiz Gomes, Jardim de Angicos, S. João do Principe, a 400\$ de ordenado, 200\$ de gratificação e 48\$ de agua e asseio, ordenado..... | 24:000\$000 |
| —Gratificação..... | 12:000\$000 |
| —Agua e asseio..... | 2:880\$000 |
| Aluguel de casas..... | 3:600\$000 |

Aulas mixtas :

| | |
|---|------------|
| Professores de S. Bento, Cortezeiras, Poço Limpo e Victoria a 400\$ de ordenado, 200\$ de gratificação e 48\$ de agua e asseio, ordenado..... | 1:600\$000 |
| —Gratificação..... | 800\$000 |
| Agua e asseio..... | 192\$000 |
| Aluguel de casas..... | 240\$000 |
| Educação de cinco moços pobres filhos da provincia no Seminario de Olinda..... | 1:750\$000 |
| Idem idem idem que se dedicam aos estudos superiores em qualquer academia do Imperio. | 1:800\$000 |

TABELLA N. 8

Culto publico

| | |
|--------------------------------------|------------|
| Guizamento e fabrica a matrizes..... | 1:935\$000 |
| Congrua aos coadjutores..... | 8:400\$000 |

TABELLA N. 9

Thesouro Provincial

| | |
|----------------------------------|------------|
| Inspector, ordenado..... | 2:000\$000 |
| —Gratificação..... | 500\$000 |
| Contador, ordenado..... | 1:600\$000 |
| —Gratificação..... | 400\$000 |
| Procurador fiscal, ordenado..... | 1:200\$000 |
| —Gratificação..... | 300\$000 |
| Thesoureiro, ordenado..... | 1:200\$000 |
| —Gratificação..... | 300\$000 |
| —Quebrados..... | 200\$000 |

| | |
|--|------------|
| Dous 1 ^{os} escripturarios, ordenado..... | 2:208\$000 |
| —Gratificação..... | 552\$000 |
| Quatro 2 ^{os} ditos, ordenado..... | 3:840\$000 |
| —Gratificação..... | 960\$000 |
| Dous praticantes, ordenado..... | 1.344\$000 |
| —Gratificação..... | 336\$000 |
| Porteiro, ordenado..... | 800\$000 |
| —Gratificação..... | 200\$000 |
| Continuo, ordenado..... | 672\$000 |
| —Gratificação..... | 168\$000 |
| Correio, gratificação..... | 360\$000 |
| Expediente..... | 1:620\$000 |
| Agua e asseio..... | 80\$000 |

TABELLA N. 10

Mesa de Rendas e Collectorias

| | |
|---|-------------|
| Porcentagens..... | 50:000\$000 |
| Aluguel de casas para mesas de rendas e embarcações para visitas fiscaes..... | 450\$000 |

TABELLA N. 11

Obras Publicas

| | |
|-------------------------------------|-------------|
| Com obras publicas provinciaes..... | 30:000\$000 |
| Encarregado das mesmas obras..... | 1:600\$000 |

TABELLA N. 12

Iluminação publica

| | |
|----------------------------|------------|
| Custeio da iluminação..... | 4:800\$000 |
|----------------------------|------------|

TABELLA N. 13

Passagem do rio Salgado

| | |
|----------------------------------|----------|
| Administrador, gratificação..... | 600\$000 |
|----------------------------------|----------|

TABELLA N. 14

Divida provincial

| | |
|---|-------------|
| Amortisação e juros do Banco do Brazil..... | 24:163\$302 |
| Juros e resgate de apolice..... | 6:000\$000 |

TABELLA N. 15

Aposentados e reformados

Secretaria da Assembléa:

| | |
|---|----------|
| Official maior Antonio Benevides S. de Mello, ordenado..... | 626\$877 |
| Dito Manoel Onofre de Andrade, idem..... | 882\$000 |
| Porteiro Napoleão E. P. de Góes, idem..... | 536\$350 |

Secretaria da Presidencia:

| | |
|--|------------|
| Official maior Manoel Joaquim Pereira do Lago, idem..... | 500\$000 |
| Dito Francisco Gomes da Rocha Fagundes, idem..... | 1:466\$000 |
| Chefe de secção Francisco Othilio A. da Silva, idem..... | 824\$922 |
| Dito Joaquim Lourival de M. Açucena, idem..... | 1:300\$000 |
| Dito Manoel Pereira de Azevedo, idem..... | 913\$900 |
| Official João Walfrido de M. Açucena, idem..... | 1:250\$000 |
| Dito Joaquim Damaceno de Albuquerque, idem..... | 1:013\$666 |
| Porteiro José Joaquim Pereira do Lago, idem..... | 467\$000 |

Thesouro Provincial:

| | |
|--|------------|
| Inspector Antonio Pinheiro da Camara, idem..... | 1:476\$666 |
| Enéas Leocracio de M. Souza, idem..... | 1:254\$666 |
| Thesoureiro João Ferreira Nobre, idem..... | 1:293\$446 |
| Dito João Ferreira Nobre Junior, idem..... | 958\$000 |
| Dito Vicente Ferreira Alvares, idem..... | 1:128\$400 |
| Chefe de secção José Gomes Ferreira, idem..... | 1:000\$000 |
| Dito José Pedro de Carvalho, idem..... | 944\$955 |
| 1º escripturario José do Rego Bezerra, idem..... | 659\$333 |
| Dito Antonio Minervino de M. Soares, idem..... | 1:160\$120 |
| Continuo João Carlos Lins Bezerra, idem..... | 788\$666 |

Instrucção Publica:

| | |
|--|------------|
| Amanuense Antonio O. Rodrigues de Macedo, idem..... | 296\$480 |
| Bedel José Francisco de Albuquerque, idem..... | 436\$700 |
| Bibliothecario Manoel Ferreira N. Junior, idem..... | 740\$740 |
| Lente de portuguez Aleixo B. da F. Tinoco, idem..... | 2:666\$666 |
| Dito de latim de S. José, José Ribeiro Dantas, idem..... | 459\$459 |
| Professores de primeiras letras: | |
| José Gothardo Emilio, idem..... | 950\$000 |
| João Damaceno de Albuquerque, idem..... | 950\$000 |
| José Alves da Silva, idem..... | 234\$650 |
| Aderaldo José de Moura, idem..... | 461\$388 |
| Manoel Maria d'Apresentação idem..... | 417\$333 |
| José Alexandre Freire de Carvalho, idem..... | 225\$111 |
| Primo Feliciano M. idem..... | 350\$000 |
| Vicente Ferreira Coelho, idem..... | 263\$911 |
| Tristão Alves G. Cavalcanti..... | 289\$050 |
| Manoel Basilio Pereira, idem..... | 600\$000 |
| Joaquim Manoel Carneiro C. Beltrão, idem..... | 500\$000 |
| Manoel Laurentino Freire de A. idem..... | 500\$000 |
| José Ignacio Pinto, idem..... | 797\$955 |
| Francisco Manoel dos Santos, idem..... | 506\$000 |
| Francisco Lustosa Cabral, idem..... | 818\$465 |
| João Elisio Emerencio, idem..... | 950\$000 |
| Manoel Onofre Pinheiro, idem..... | 508\$520 |
| Joaquim Hldefonso Emerencio, idem..... | 1:266\$666 |

Professoras:

| | |
|--|----------|
| D. Balbina F. Esbella de Almeida, idem..... | 500\$000 |
| D. Isabel Francisca de Quintal Barros, idem..... | 427\$287 |
| D. Florinda Joaquina Alvares, idem..... | 138\$000 |
| D. Innocencia Joaquina M. Açucena, idem..... | 146\$018 |
| D. Maria Manoela de Castro, idem..... | 328\$333 |

| | |
|--|----------|
| D. Ignacia Joaquina do Sacramento, idem..... | 500\$000 |
| D. Carolina Marcolina, idem..... | 444\$133 |
| D. Anna Rosa Emilia, idem..... | 600\$000 |
| D. Joaquina Facelli Villa, idem..... | 925\$000 |
| D. Florencia Maria de Jesus, idem..... | 938\$333 |
| Corpo de policia : | |
| Tenente José Antonio de Souza Caldas, soldo..... | 721\$260 |
| Sargento José Joaquim de Andrade, idem..... | 256\$000 |
| Dito Sebastião Mathias Guimarães, idem..... | 256\$000 |
| Cabo Manoel Ferreira Placido, idem..... | 194\$714 |
| Soldado Francisco de Paula Barros, idem..... | 324\$000 |
| Dito Joaquim Gomes de Faria, idem..... | 255\$500 |
| Dito Firmiano Gomes Martins, idem..... | 109\$500 |
| Dito Pedro José Baptista, idem..... | 216\$000 |
| Dito Luiz Martins Praça, idem..... | 216\$000 |

TABELLA N. 16

| | |
|------------------------|------------|
| Exercicios findos..... | 5:000\$000 |
|------------------------|------------|

TABELLA N. 17

Juizo dos Feitos

| | |
|----------------------------------|----------|
| Escrivão, gratificação..... | 800\$000 |
| Aos empregados, porcentagem..... | 300\$000 |

TABELLA N. 18

| | |
|------------------------------|----------|
| Reposição e restituição..... | 500\$000 |
|------------------------------|----------|

TABELLA N. 19

| | |
|----------------|--------------|
| Eventuaes..... | 3:000\$000 |
| | <hr/> |
| | 492:408\$151 |

QUADRO DEMONSTRATIVO DA DIVIDA PASSIVA ACTUAL DA PROVINCIA DO RIO GRANDE DO NORTE

| | |
|--|--------------|
| Importancia da divida contrahida com o Banco do Brazil..... | 180:759\$852 |
| Idem de apolices da divida publica provincial..... | 28:000\$000 |
| Idem de juros das mesmas, proveniente de annos anteriores..... | 1:989\$833 |
| Idem idem do exercicio de 1885 — 1886..... | 152\$000 |
| Idem de exercicios findos, a saber : | |
| Vencimentos ao funcionalismo..... | 6:286\$595 |
| Material..... | 7:280\$000 |
| | <hr/> |
| | 224:468\$280 |

Contadoria do Thesouro Provincial do Rio Grande do Norte, 22 de Fevereiro de 1887. —
O contador, *Genesio Xavier Pereira de Brito.*

INFORMAÇÃO N. 17



Santa Catharina

SANTA CATHARINA

Provincia de Santa Catharina.— Palacio da Presidencia.— 2ª Secção, 14 de Fevereiro de 1887.

Illm. e Exm. Sr.— Passando às mãos de V. Ex. cópia do officio que em 12 do corrente mez dirigiu José Ramos da Silva Junior, Inspector da Thesouraria de Fazenda, bem como os trabalhos por elle organizados em virtude do Aviso Circular de V. Ex., de 6 de Novembro do anno proximo passado, e a que denominou « Estudos sobre a Provincia de Santa Catharina », tenho a honra de solicitar a attenção de V. Ex. para o empenho e dedicação manifestados pelo mesmo cidadão em tal serviço.

Deus Guarde a V. Ex.— Illm. e Exm. Sr. Conselheiro Barão de Cotegipe, Presidente do Conselho de Ministros e Ministro e Secretario de Estado dos Negocios Estrangeiros.— *Francisco José da Rocha.*

Cidade do Desterro, 12 de Fevereiro de 1887.

Illm. e Exm. Sr.— Desempenhando-me da honrosa incumbencia que V. Ex. se dignou commetter-me em seu officio de 26 de Novembro do anno proximo passado, apresentando a V. Ex. os inclusos —« Estudos sobre a Provincia de Santa Catharina »—, feitos em virtude de ordem do Exm. Sr. Presidente do Conselho de Ministros, Barão de Cotegipe, devo dizer a V. Ex. que pôde confiar inteiramente nelles, por haverem sido feitos com o maior escrupulo e baseados todos em dados officiaes que recolhi no Thesouro Provincial.— Não os pude apresentar a mais tempo, como desejava, porque, como V. Ex. sabe, só em fins de Janeiro podia aquella Repartição saber ao certo a receita e despeza da Provincia, relativas ao semestre findo em 31 de Dezembro, e eu devia apresentar a V. Ex. trabalho que comprehendesse o exercicio em andamento, para que fosse o mais completo possivel.

Deus Guarde a V. Ex.— Illm. e Exm. Sr. Dr. Francisco José da Rocha, Digno Presidente da Provincia.— *José Ramos da Silva Junior.*— Conforme.— O Secretario, *Joaquim Francisco de Barros Barreto.*

Provincia de Santa Catharina.— Palacio da Presidencia.— 2ª Secção, 14 de Fevereiro de 1887.

Illm. Sr.— De posse do officio de V. S., datado de 12 do corrente, bem como dos —« Estudos sobre a Provincia de Santa Catharina »—, organizados por V. S. em virtude de ordem do Exm. Sr. Presidente do Conselho de Ministros, Barão de Cotegipe, cumpro o grato dever de louval-o pela perfeição desse trabalho e pelo importante concurso prestado à Provincia.

Deus Guarde a V. S.— *Francisco Jose da Rocha.*— Sr. José Ramos da Silva Junior.— Conforme.— O Secretario, *Joaquim Francisco de Barros Barreto.*

Administração do Exm. Sr. Dr. Francisco José da Rocha

I

Quaes foram a receita e a despesa desta Provincia e seu saldo ou *deficit* no exercicio de 1876 - 1877 ou no fim do anno civil de 1877, conforme fôr o systema da contabilidade da Fazenda Provincial.

II

Qual era a sua divida nessa época, discriminada a fundada da fluctuante, si a houver de ambas as especies, e as taxas dos juros a que estava sujeita.

III

Quaes os impostos creados pela Assembléa Provincial no periodo decorrido do 1º de Janeiro de 1878 a 31 de Dezembro de 1885, que ainda figuram nos orçamentos, e o seu producto annual.

IV

Quaes as novas despesas autorizadas no mesmo periodo, e sua importancia annual, verba por verba

V

Qual o estado actual da Provincia, com relação a cada um dos *itens* precedentes, isto é :— qual a sua receita e a sua despesa orçadas, o *deficit* ou saldo presumivel no exercicio de 1886-1887 ou no fim do corrente anno civil, e a importancia da sua divida fundada e fluctuante, bem assim quaes as providencias tomadas e o resultado que das mesmas se espera para o equilibrio da receita com a despesa provincial.

N. 1. — Quadro demonstrativo da receita e despesa da provincia de Santa Catharina no exercicio de 1876—1877

| RECEITA | | | | | | DESPEZA | | | | | | | |
|---|-----------------------|-------------|---------------|---------------|---------------|-------------|------------------------|-------------|---------------|---------------|----------------|-----------|------------------------|
| | ORÇADA | ARRECADADA | MAIOR RECEITA | MEHOR RECEITA | POR ARRECADAR | | FIXADA | PAGA | MAIOR DESPEZA | MENOR DESPEZA | RESTOS A PAGAR | | |
| Ordinaria | { Exportação. | 116:445,128 | 115:083,017 | 5 | 11:362,881 | 5 | Ordinaria..... | 304:172,309 | 279:762,901 | 19:586,831 | 43:996,139 | 3:172,831 | |
| | { Não lançada | 94:518,584 | 85:333,355 | 5 | 6:465,229 | 5 | | | | | | | Patrimonio do imperial |
| | { Lançada.... | 44:829,000 | 45:13,337 | 310,537 | 5 | 2:086,948 | Patrimonio de caridade | | | | | 5:547,862 | |
| Extraordinaria..... | 5 | 86,570 | 86,570 | 5 | 5 | 5 | da capital..... | 2:741,560 | 3:592,666 | 851,106 | 5 | 5 | 5 |
| | | | | | | | Restituições..... | 5 | 888,679 | 888,679 | 5 | 5 | 5 |
| | | | | | | | | | | | | | 8:720,693 |
| | | | | | | | | | | | | | |
| Ronda com applicação especial..... | | | | | | | | | | | | | |
| De diversas taxas..... | 9:197,351 | 19:562,363 | 10:365,012 | 5 | 5 | | | | | | | | |
| Auxilio prestado pelo governo geral aos estudos da estrada de rodagem de S. José a Lages..... | 5 | 20:000,000 | 20:000,000 | 5 | 5 | | | | | | | | |
| Dito dito á força policial..... | 1:736,674 | 15:044,880 | 13:308,206 | 5 | 5 | | | | | | | | |
| | | | | | | | | | | | | | |
| | | | | | | | | | | | | | |
| | | | | | | | | | | | | | |
| Receita arrecadada..... | | | | | | 300:267,652 | | | | | | | |
| Movimento de fundos..... | | | | | | 53:561,548 | | | | | | | 281:244,246 |
| | | | | | | | | | | | | | 69:586,954 |
| | | | | | | 553:831,200 | | | | | | | 353:831,200 |
| | | | | | | | | | | | | | |
| Receita propriamente provincial..... | | | | | | 245:575,739 | | | | | | | 279:762,901 |
| Deficit..... | | | | | | 37:359,993 | | | | | | | 3:172,831 |
| | | | | | | 282:935,732 | | | | | | | 282:935,732 |

Observação

A quantia de 2:741,560 que figura como despesa fixada na verba—Patrimonio do imperial hospital de caridade—foi deduzida do triennio anterior, cuja média representa. Cidade do Desterro, 12 de Fevereiro de 1887.—José Ramos da Silva Junior.

N. 1 A. — Quadro desenvolvido da receita da provincia de Santa Catharina, no exercicio de 1876-1877

| RECEITA | | | | | |
|--|-------------|-------------|------------------|------------------|------------------|
| | ORÇADA | ARREGADADA | MAIOR RECEITA | MENOR RECEITA | POR ARREGADAR |
| RENDA POR EXPORTAÇÃO | | | | | |
| 6.º Imposto de exportação para dentro do Imperio.... | 412:995,223 | 401:354,333 | § | 41:640,890 | § |
| 7.º Dito de 5 % para portos estrangeiros..... | 43:449,905 | 43:728,714 | 278,800 | § | § |
| | 126:445,128 | 115:083,047 | 278,800 | 41:640,890 | § |
| RENDA NÃO LANÇADA | | | | | |
| 1.º Cobrança da dívida activa..... | 679,174 | 4:926,473 | 4:247,299 | § | § |
| 2.º Taxa de 10 % de heranças e legados a parentes colateraes..... | 5:896,695 | 2:941,232 | § | 2:955,463 | § |
| 3.º Dito de 20 % a estranhos..... | 41:938,026 | 17:913,831 | 5:975,803 | § | § |
| 5.º Contribuição pela praticagem de barras e rios.... | 4:678,513 | 866,130 | § | 812,383 | § |
| 10. Imposto de 40\$000 por venda de escravos..... | 9:265,927 | 9:607,410 | 341,483 | § | § |
| 11. Dito de 200\$000 sobre escravos e 450\$000 sobre escravas que sahirem da provincia..... | 24:643,156 | 20:825,280 | § | 3:817,876 | § |
| 12. Dito de 1\$000 sobre animal que sahir da provincia ou descer para o litoral..... | 26:853,668 | 23:218,500 | § | 3:635,668 | § |
| 13. Passagem do Estreito..... | 1:000,000 | 1:001,000 | 1,000 | § | § |
| 14. Imposto de pedagio da ponte de Biguassú..... | 800,000 | § | § | 800,000 | § |
| 15. Dito sobre leilões extra-judiciaes..... | 190,145 | 248,421 | 57,897 | § | § |
| 16. Emolumentos das repartições provinciaes..... | 6:019,488 | 4:060,474 | § | 4:959,014 | § |
| 17. Novos e velhos direitos de empregos provinciaes.... | 1:334,063 | 774,370 | § | 559,593 | § |
| 18. Aluguel dos aposentos do hospital das Caldas.... | 144,000 | 59,500 | § | 84,500 | § |
| 20. Multas diversas..... | 721,483 | 470,111 | § | 250,272 | § |
| 22. Restituições e dons gratuitos..... | 402,880 | 886,596 | 783,716 | § | § |
| 23. Taxa das matriculas nas aulas do Athenaeu..... | 251,666 | 390,000 | 438,334 | § | § |
| 24. Imposto de 2 % sobre o valor das causas civis e commerciaes..... | § | 435,987 | 435,987 | § | § |
| 25. Imposto sobre as vigas..... | § | 7,040 | 7,040 | § | § |
| 26. Dito de 300 réis sobre animaes cargueiros que conduzam generos para a provincia..... | § | 21,000 | 21,000 | § | § |
| | 91:518,584 | 85:353,355 | 8:709,640 | 14:874,869 | § |
| RENDAS LANÇADAS | | | | | |
| 4.º Imposto de 6 % sobre predios..... | 27:914,000 | 27:704,357 | § | 209,663 | 2:086,948 |
| 9.º Dito de patente por venda de bebidas..... | 16:915,000 | 17:435,000 | 520,000 | § | § |
| | 44:829,000 | 45:439,337 | 520,000 | 209,663 | 2:086,948 |
| EXTRAORDINARIA | | | | | |
| Importancia de livros e talões fornecidos..... | § | 86,670 | 86,670 | § | § |
| | § | 86,670 | 86,670 | § | § |
| ESPECIAL | | | | | |
| Auxilio prestado pelo Governo Geral aos estudos technicos da estrada de rodagem entre S. José e Lages..... | § | 20:000,000 | 20:000,000 | § | § |
| Imposto adicional de 3 % sobre o quantum de cada contribuição, excepto pedagio e multas..... | § | 7:509,903 | 7:509,903 | § | § |
| Contribuição de 0,6 de real por kilogramma de generos exportados para patrimonio das casas de caridade.... | 8:197,330 | 9:140,528 | 943,198 | § | § |
| Importancia de meia siza de escravos por troca..... | 26,666 | 44,400 | § | 12,266 | § |
| Imposto de 100 réis por duzia de madeira exportada pelo Itajahy..... | 973,355 | 2:233,550 | 1:260,195 | § | § |
| Dito dito pelo Tijucas..... | § | 663,982 | 663,982 | § | § |
| Auxilio prestado pelo Governo Geral á força policial | 4:736,574 | 45:044,880 | 13:308,206 | § | § |
| | 40:934,5025 | 54:607,243 | 43:685,484 | 12,266 | § |
| | 273:726,737 | 300:269,652 | 53:280,603 | 26:737,688 | 2:086,948 |

Observação

O orçamento da receita é o calculado pela Thesouraria Provincial para o exercicio, visto não ter a Lei n. 818 de 1 de Maio de 1876 precisado o valor das diversas verbas della.
Cidade do Desterro, em 12 de Fevereiro de 1887.— José Ramos da Silva Junior.

N. 1 B.—Quadro desenvolvido da despesa provincial de Santa Catharina, no exercicio de 1876-1877

| DESPEZA | | | | | |
|--|--------------|--------------|------------------|------------------|-------------------|
| ORDINARIA | FIXADA | PAGA | MAIOR DESPEZA | MENOR DESPEZA | RESTOS A PAGAR |
| 1.º Representação Provincial..... | 49:150,5000 | 44:758,5617 | | 4:391,5383 | |
| 2.º Secretaria do Governo..... | 17:275,5404 | 17:395,5299 | 119,5895 | | |
| 3.º Thesouraria Provincial..... | 48:025,5960 | 48:525,5598 | 496,5638 | | |
| 4.º Consulado e Mesa de Rendas..... | 12:298,5348 | 11:024,5814 | | 1:274,5034 | |
| 5.º Culto Publico..... | 1:400,5000 | 799,5700 | | 600,5300 | 375,5000 |
| 6.º Instrução Publica..... | 77:217,5614 | 82:791,5662 | 5:574,5048 | | 690,5831 |
| 7.º Defesa e Segurança Publica..... | 58:590,5000 | 56:279,5638 | | 2:310,362 | 107,5000 |
| 8.º Auxilio á Navegação..... | 9:932,5000 | 1:036,5600 | | 8:895,5400 | |
| 9.º Soccorros Publicos..... | 14:000,5000 | 15:221,5062 | 1:222,5062 | | 2:000,5000 |
| 10.º Obras Publicas..... | 33:908,5000 | 8:424,5784 | | 25:483,5216 | |
| 11.º Despezas de Exacção..... | 24:227,5417 | 36:401,5605 | 12:174,5188 | | |
| 12.º Illuminação Publica..... | 8:500,5000 | 8:500,5000 | | | |
| 13.º Divida Passiva..... | 6:62,5102 | 6:559,5869 | | 605,233 | |
| 14.º Despezas Diversas..... | 3:025,5864 | 2:044,5653 | | 981,5211 | |
| Restituições..... | 304:172,5209 | 279:762,5901 | 19:586,5831 | 43:996,5139 | 3:172,5831 |
| Entregue ao Imperial Hospital de Caridade para seu patrimonio..... | | 885,5679 | 885,5679 | | |
| | | 3:592,5666 | 3:592,5666 | | 5:547,5862 |
| | 304:172,5209 | 284:244,5246 | 24:068,5176 | 43:996,5139 | 8:720,5693 |

Observações

A despesa fixada é a que consta da Lei n. 818 de 1 de Maio de 1876. Esta mesma lei não fixou o quantum a despende-se com o patrimonio dos hospitaes

Cidade do Desterro, em 12 de Fevereiro do 1887.—*José Ramos da Silva Junior.*

N. 1 D. — Quadro demonstrativo das estações por onde se arrecadaram as rendas provinciaes de Santa Catharina, no exercicio de 1876-1877

| ESTAÇÕES | VALORES |
|-----------------------------|--------------------|
| Thesouraria provincial..... | 37:233,368 |
| Consulado provincial..... | 88:537,940 |
| Mesas de rendas { | |
| da Laguna..... | 51:533,324 |
| de Itajahy..... | 33:618,734 |
| de S. Francisco..... | 22:553,778 |
| de S. Sebastião..... | 10:260,776 |
| Collectorias..... { | |
| de Joinville..... | 4:146,376 |
| do Ribeirão..... | 798,250 |
| de Cannas Vieiras..... | 762,200 |
| do Tubarão..... | 8:363,488 |
| de S. José..... | 14:563,910 |
| de Lagos..... | 44:863,597 |
| de Passa Dous..... | 15:349,546 |
| de S. Miguel..... | 682,365 |
| | 300:269,652 |

Cidade do Desterro, em 12 de Fevereiro de 1887. — José Ramos da Silva Junior.

N. 2. — Quadro da divida passiva da provincia de Santa Catharina, no exercicio de 1876-1877

| ESPECIES DA DIVIDA | TAXAS DOS JUROS | IMPORTANCIA | |
|--------------------------|-----------------|-------------|-------------------|
| | | | |
| Fluctuante..... | | 31:567,722 | |
| Fundada em apolicos..... | 7 % | 67:100,000 | 98:667,722 |
| Além destas havia mais : | | | |
| Prescripta..... | | 5 | 48,400 |
| | | | 98:716,122 |
| DIVIDA FLUCTUANTE | | | |
| Era assim : | | | |
| Liquidada..... | | 3:894,583 | |
| Por liquidar..... | | 27:672,829 | 31:567,722 |

Observação

O desenvolvimento da divida fluctuante veja-se no quadro n. 2 A e o da fundada no de n. 2 B.
Cidade do Desterro, em 12 de Fevereiro de 1887. — José Ramos da Silva Junior.

N. 2 A. — Quadro demonstrativo da divida passiva da provincia de Santa Catharina, liquidada, por liquidar e prescripta, até o exercicio de 1876-1877

| PARAGRAFOS | NATUREZA DA DIVIDA | EXERCICIOS | SOMMA CORRESPONDENTE A CADA CLASSE | | LIQUIDADA | POR LIQUIDAR | PRESCRIPTA |
|------------|---------------------------------|------------|------------------------------------|------------|-----------|--------------|------------|
| | | | PARCIAL | TOTAL | | | |
| 3 | Thesouraria Provincial..... | 1870-1871 | 242,5490 | 242,5490 | 242,5490 | 5 | 5 |
| 4 | Mesa de Rendas Provincias..... | 1870-1871 | 25,273 | 25,273 | 25,273 | 5 | 5 |
| 5 | Culto Publico..... | 1870-1871 | 25,000 | 5 | 25,000 | 5 | 5 |
| " | " | 1876-1877 | 375,000 | 400,000 | 5 | 375,000 | 5 |
| 6 | Instrucção Publica..... | 1869-1870 | 49,913 | 5 | 5 | 5 | 5 |
| " | " | 1870-1871 | 313,384 | 5 | 5 | 5 | 5 |
| " | " | 1871-1872 | 79,697 | 5 | 5 | 5 | 5 |
| " | " | 1874-1875 | 1:126,261 | 5 | 5 | 5 | 5 |
| " | " | 1876-1877 | 690,831 | 2:229,786 | 1:538,955 | 690,831 | 48,5400 |
| 7 | Defesa e Segurança Publica..... | 1873-1874 | 25,200 | 5 | 5 | 5 | 5 |
| " | " | 1876-1877 | 407,200 | 432,200 | 25,200 | 407,000 | 5 |
| 9 | Socorros Publicos..... | 1871-1872 | 69,560 | 5 | 5 | 5 | 5 |
| " | " | 1875-1876 | 1:500,000 | 5 | 5 | 5 | 5 |
| " | " | 1876-1877 | 2:000,000 | 3:569,560 | 1:569,560 | 2:000,000 | 5 |
| 10 | Obras Publicas..... | 1871-1872 | 2,000 | 5 | 5 | 5 | 5 |
| " | " | 1876-1877 | 24:499,998 | 24:501,998 | 2,000 | 24:499,998 | 5 |
| 11 | Despezas de Exacção..... | 1870-1871 | 120,000 | 5 | 5 | 5 | 5 |
| " | " | 1872-1873 | 166,000 | 286,000 | 286,000 | 5 | 5 |
| 14 | Despezas diversas..... | 1858-1859 | 164,165 | 5 | 5 | 5 | 5 |
| " | " | 1869-1870 | 168,250 | 18,5415 | 180,5415 | 5 | 5 |
| | | | 31:567,722 | 31:567,722 | 3:894,893 | 27:672,829 | 48,5400 |

Cidade do Desterro, em 12 de Fevereiro de 1887.— José Ramos da Silva Junior.

N. 2 B. — Quadro demonstrativo das apolices emittidas em virtude das Leis Provinciaes ns. 673, 685 e 743 de Maio de 1872 e 1874 e das que foram resgatadas na fôrma dos arts. 22 e 23 do respectivo regulamento e ordem do Exm. Sr. Presidente da Provincia, em officio de 23 de Maio de 1874 sob n. 156, até o exercicio de 1876-1877

| ÉPOCA DAS EMISSÕES | TOTAL | VALORES DAS APOLICES | | |
|---|------------|----------------------|------------|------------|
| | | De 100,000 | De 200,000 | De 400,000 |
| Emittidas no anno financeiro e exercicio de 1871-1872. | 64:30,000 | 32:300,000 | 2:400,000 | 29:600,000 |
| Idem " " " " 1872-1873. | 5:300,000 | 3:300,000 | 2:000,000 | 5 |
| Idem " " " " 1874-1875. | 40:000,000 | 400,000 | 5 | 9:600,000 |
| | 79:600,000 | 36:000,000 | 4:400,000 | 39:200,000 |
| Foram resgatadas em virtude da Ordem da Presidencia supra-mencionada no exercicio de 1873-1874..... | 42:500,000 | 8:500,000 | 800,000 | 3:200,000 |
| | 67:400,000 | 27:500,000 | 3:600,000 | 36:000,000 |

Está incluído nos 67:400,000, em que monta a divida consolidada fundada, a quantia de 12:400,000 entregue aos Hospitales de Caridade da Provincia, como parte do patrimonio dos mesmos hospitaes.

Cidade do Desterro, em 12 de Fevereiro de 1887.— José Ramos da Silva Junior.

N. 3.—Quadro dos impostos provinciaes creados pela Assembléa Legislativa de Santa Catharina desde 1 de Janeiro de 1878 a 31 de Dezembro de 1885, que ainda figuram no orçamento com seus respectivos productos

| LEIS DE CREAÇÃO | ESPECIE DO IMPOSTO | PRODUCTO NOS EXERCICIOS | | | | | PRODUCTO TOTAL | MÉDIA ANNUAL | OBSERVAÇÕES |
|--|--|-------------------------|------------|------------|-------------|-------------|----------------|--------------|---|
| | | 1880-1881 | 1881-1882 | 1882-1883 | 1883-1884 | 1884-1885 | | | |
| Lei n. 907 de 8 de Abril de 1880, art. 1º § 12 e art. 40 § 2º..... | Imposto de 500\$000 sobre mascates de fazendas e objectos de armarinho..... | 4:500\$000 | 1:750\$000 | 3:250\$000 | 3:525\$000 | 1:800\$000 | 14:825\$000 | 2:965\$000 | Pela lei n. 1042 de 12 de Junho de 1883 foi reduzido a 200\$ no município da capital e a 15\$ nos demais. Hoje, em virtude da lei n. 1129 de 20 de Setembro de 1886, é cobrado de conformidade com a seguinte tabella: Com taboleiro ou caixa carregada por terceiro 50\$000 Idem idem pelo proprio..... 15\$000 Com animal cargueiro..... 6\$000 Idem carro ou carroça..... 10\$500 |
| N. 907 de 8 de Abril de 1880, art. 1º § 22..... | Imposto de 60\$000 sobre cargueiros que conduzirem das provincias vizinhas para esta fazendas, ou quaesquer outros artigos de commercio..... | 1:157\$700 | 1:340\$400 | 1:890\$800 | 824\$800 | 2:280\$000 | 7:493\$700 | 1:498\$740 | Não foi mencionado na lei n. 1042 de 12 de Junho 1883, sendo restabelecido nas de n. 1083 de 7 e 1088 de 8 de Abril de 1884 pela fórma seguinte: 40\$000 sobre cada cargueiro, que conduzisse fazendas, ferragens, drogas, armarinho e molhados da provincia do Rio Grande do Sul para esta, excepto o sal. No caso de a condução ser feita em carretas, pagar-se-hia 40\$000 de cada 100 kilogrammas de mercadorias. Presentemente vigora por este modo estabelecido na lei n. 1129 de 20 de Setembro de 1886, art. 1º § 15: Imposto de 12\$000 sobre cargueiros e 60\$000 sobre carretas, que conduzirem mercadorias de manufactura estrangeira, vindas do Sul, excepto o sal. |
| N. 914 de 23 de Fevereiro de 1881, art. 2º..... | Imposto de 1\$000 de cada rez abatida no matadouro. | 1:447\$000 | 4:017\$000 | 3:992\$000 | 3:834\$000 | 5:455\$000 | 18:745\$000 | 3:749\$000 | Estava fazendo parte da renda da Camara Municipal de S. José quando a lei n. 914 de 23 de Fevereiro de 1881 o passou para a receita da provincia, destinado o seu producto á conservação e reparos do matadouro. Pela lei n. 1042 de 12 de Junho de 1883, art. 1º § 28, foi incorporado á receita geral da provincia, ostendendo-o a de n. 1088 de 8 de Abril de 1884 a todas as rezas abatidas na provincia. |
| N. 936 de 8 de Abril de 1881, art. 1º § 26..... | Taxa de 100\$000 sobre os agentes de companhias, que contratam a risco de vida, ou para formação de capitaes..... | | | | 100\$000 | 200\$000 | 300\$000 | 150\$000 | Foi creada na razão de 100\$ sobre os agentes de companhias, que contratam a risco de vida ou para formação de capitaes. A Lei n. 1088 de 8 de Abril de 1881 elevou-o a 200\$000. Presentemente vigora esta taxa com o seguinte acrescimo, posto pela Lei n. 1129 de 19 de Setembro de 1885 — a de 100\$000 sobre os daquellas que contratam a risco marítimo ou terrestre. |
| N. 1020 de 12 de Maio de 1883..... | Imposto de um mil réis (1\$000) por arroba de herva matte em bruto, que se exportar da provincia .. | | | | | 4:981\$111 | 4:981\$111 | 4:981\$111 | A Lei n. 1060 de 24 de Março de 1884 lançou 2 % sobre a herva matte beneficiada que fosse tambem exportada da provincia. Presentemente essas duas taxas estão reunidas ás de exportação. Lei n. 1129 de 19 de Setembro de 1886, art. 4º § 4.º |
| N. 1042 de 12 de Junho de 1883, art. 1º § 26 e art. 44 | Imposto de um conto de réis (1:000\$000) sobre escravos que entrarem na provincia para negocio..... | | | | | | | | Elevado a 200\$000 pela Lei n. 1088 de 8 de Abril de 1884, art. 1º § 2º, ainda hoje vigora, como se vê da Lei n. 1129 de 19 de Setembro de 1886, art. 1º § 7.º |
| N. 1042 de 12 de Junho de 1883, art. 1º § 27 e art. 41. | Imposto de 3\$000 annuaes sobre escravos não sujeitos á taxa geral, sendo 10 % para o fundo de emancipação..... | | | | 19:901\$000 | 14:483\$820 | 34:384\$820 | 17:192\$410 | Pelo art. 5º da Lei n. 1088 de 8 de Abril de 1884 foram exceptuados os escravos maiores de 50 annos, servindo de prova de idade a declaração na matrícula. |
| Mesma lei art. 1º § 29 e art. 41..... | Imposto de 3 % sobre todo o individuo, que perceba pelos cofres publicos provinciaes vencimentos, gratificações ou porcentagens e de 10 % sobre o subsidio dos membros da assombléa provincial, até melhorarem as finanças da provincia..... | | | | 5:364\$969 | 7:244\$356 | 12:609\$325 | 6:304\$762 | |
| Mesma lei art. 1º § 30 e art. 41..... | Emolumentos sobre titulos de terra passados pela secretaria do governo, sendo na razão de 0,001 de real sobre cada metro quadrado das compradas ao Estado e 0,02 sobre as legitimadas..... | | | | 1:486\$409 | 1:540\$755 | 3:027\$164 | 1:513\$582 | Pela Lei n. 1053 de 17 de Março de 1884 foram aquellas taxas applicadas á <i>braga quadrada</i> , em vez de <i>metro quadrado</i> . Hoje, no regimen da Lei n. 1129 de 19 de Setembro de 1886, vigoram as de 0,001 e 0,035 sobre o <i>metro quadrado</i> . Art. 1º § 12. |
| | Imposto sobre o commercio e outras classes, a saber:..... | | | | | | | | Esta lei foi revogada, menos os §§ 13 a 17, pela de n. 1087 de 8 de Abril de 1884, que criou o imposto de 2 % sobre todos os generos de commercio introduzidos por cabotagem no consumo da provincia e de 1 % sobre os que o forem por outra qualquer via; exceptuou-se a roupa feita, que devia pagar 10 %, e o sabão 20 réis por kilogramma, menos o oleina, sujeito a 2 %. |
| | 1.º Sobre casas importadoras de grosso trato (1ª ordem)..... | 500\$000 | | | | | | | A seu turno foi revogada esta lei pelo art. 15 da de n. 1129 de 19 de Setembro de 1886, explicando o art. 24 da mesma lei que o imposto de 1 %, de que trata o art. 1º daquella outra, da n. 1087, não comprehendia as mercadorias que, depois de importadas, houvessem sido exportadas para fóra da provincia. |
| | 2.º Sobre ditas ditas por atacado (2ª ordem)..... | 200\$000 | | | | | | | O que regula hoje, no regimen da Lei n. 1129 de 19 de Setembro do anno passado é o seguinte: Imposto de circulação mercantil, conforme a seguinte |
| | 3.º Sobre armarios que importam directamente..... | 80\$000 | | | | | | | |
| | 4.º Sobre ditas que não importam directamente..... | 27\$000 | | | | | | | |
| | 5.º Sobre casas de fazendas..... | 60\$000 | | | | | | | |
| | 6.º Sobre ditas de ferragens, drogas ou pharmacias..... | 40\$000 | | | | | | | |
| | 7.º Sobre armazens de liquidos ou comestiveis..... | 47\$000 | | | | | | | |
| | 8.º Sobre casas de commissão..... | 60\$000 | | | | | | | |
| | 9.º Sobre casas que venderem mobílias ou roupa feita fóra da provincia.... | 60\$000 | | | | | | | |
| | 10. Sobre lojas de calçado fabricado fóra da provincia..... | 50\$000 | | | | | | | |
| | 11. Sobre armazens de carne secca ou farinha de trigo..... | 80\$000 | | | | | | | |
| | 12. Sobre casas que venderem fumo e seus preparados..... | 40\$000 | | | | | | | |

TABELLA

| | |
|---|-----------|
| § 1º N. 1 casa de grosso trato de 1ª ordem .. | 2:000\$00 |
| N. 2 » » » » » 2ª » .. | 1:500\$00 |
| N. 3 » » » » » 3ª » .. | 1:000\$00 |
| N. 4 » » » » » 4ª » .. | 700\$00 |
| N. 5 » » » » » 5ª » .. | 400\$00 |
| N. 6 » » » » » 6ª » .. | 250\$00 |

| LEIS DE CREAÇÃO | ESPECIE DO IMPOSTO | PRODUCTO NOS EXERCICIOS | | | | | PRODUCTO TOTAL | MÉDIA ANNUAL | OBSERVAÇÕES |
|--|---|-------------------------|-----------|-----------|-------------|-------------------------|----------------------------|--|--|
| | | 1880-1881 | 1881-1882 | 1882-1883 | 1883-1884 | 1884-1885 | | | |
| | <p>13. Sobre agências de companhias... 30\$000</p> <p>14. Sobre escriptorios de advogados, engenheiros, médicos, dentistas e escriptores, excepto os de paz e dos subdelegados... 20\$000</p> <p>15. Sobre embarcações que negociarem em fazendas e outros artigos... 24\$000</p> <p>16. Sobre depósitos de materiaes de construção para negocio... 45\$000</p> <p>17. Sobre depósito de carvão de pedra ou kerosene... 39\$000</p> <p>Não se consideram casas importadoras as de varejo, ainda que importem directamente alguns artigos de seu negocio.</p> <p>Nas cidades de fóra da capital serão estes impostos cobrados com o abatimento da terça parte, e nos demais logares com o da metade.</p> <p>As pequenas casas de negocio, cujo sortimento seja feito na provincia, não são sujeitas a estas imposições.</p> <p>As diversas taxas deste artigo não serão accumuladas sobre a mesma casa, pagando sómente aquella que corresponder ao genero de negocio mais elevado que tiver.</p> <p>Dellas não se deduzirá porcentagem para os extractores.</p> <p>Estes impostos só terão vigor até que o governo geral faça effectuar em favor da provincia a concessão do imposto de industrias e profissões ou outros equivalentes (arts. 24 a 29).</p> | | | | | | | <p>2.º Para base do lançamento e cobrança destes impostos, calcular-se-ha como casa de grosso trato:</p> <p>N. 1. De 1ª ordem, aquellas que pagarem direitos de consumo na Alfandega, inclusive os additionaes, de trezentos contos (300:000\$000) para cima;</p> <p>N. 2 de 2ª ordem idem idem 200:000\$000 a 300:000\$000</p> <p>N. 3 » 3ª » » » 100:000\$000 a 200:000\$000</p> <p>N. 4 » 4ª » » » 50:000\$000 a 100:000\$000</p> <p>N. 5 » 5ª » » » 20:000\$000 a 50:000\$000</p> <p>N. 6 » 6ª » » » 5:000\$000 a 20:000\$000</p> <p>3.º As casas que não chegam a pagar 5:000\$000 por anno de direitos de consumo na Alfandega, inclusive os additionaes, não são consideradas de grosso trato; pagarão porém o duplo da taxa da casa de sua categoria, salvo si pagarem menos 1:000\$000 de direitos de consumo e additionaes por anno.</p> <p>4.º Si o negociante não concordar com a classificação de sua casa, apresentará certidão da Alfandega, e esta servirá de base para sua classificação.</p> <p>5.º Sobre casas de fazendas e outros artigos.</p> <p>N. 1 Casas de 1ª ordem por atacado... 150\$000</p> <p>N. 2 » » » » » o a varejo... 100\$000</p> <p>N. 3 » » » » » só a varejo... 70\$000</p> <p>N. 4 » » de ferragens... 60\$000</p> <p>N. 5 » » armario, modas e fantasias... 60\$000</p> <p>N. 6 » » pharmacia... 40\$000</p> <p>N. 7 » » armazem de soccos e molhados, por atacado, 1ª ordem... 80\$000</p> <p>N. 8 » » armazem de atacado e a varejo 2ª ordem... 40\$000</p> <p>N. 9 » » armazem de atacado e a varejo, 3ª ordem... 35\$000</p> | |
| Lei n. 1042 de 12 de Junho de 1883, art. 1º § 33 e arts. 24 e 29 | | | | | 40:039\$280 | 674\$247 17:417\$930 | 40:743\$527 17:417\$930 | 5:356\$763 17:417\$930 | <p>6.º N. 1— Para as casas que venderem carne secca de sua importação, além da taxa e sua categoria, mais 100\$000.</p> <p>N. 2 Casas que venderem carne secca comprada na provincia, si fór este o seu principal ramo de negocio, de 1ª ordem, 50\$000, de 2ª ordem 30\$000, de 3ª ordem, 15\$000.</p> <p>7.º As pequenas casas, denominadas tavernas ou vendas, que são consideradas de 4ª ordem, segundo o recibo de continuação pago na Camara Municipal, nos dois annos anteriores a esta lei, não ficam sujeitas ás imposições deste artigo e seus paragraphos.</p> <p>8.º Casas diversas, a saber:</p> <p>N. 1 Casa que vende mobilia, ou roupa feita... 40\$000</p> <p>N. 2 » de calçado ou de chapéus... 40\$000</p> <p>N. 3 » que vender fumo e seus preparados... 50\$000</p> <p>N. 4 » » carne secca ou farinha de trigo, por atacado... 10\$000</p> <p>N. 5 Agencia de compras... 40\$000</p> <p>N. 6 Deposito de materiaes para construção... 15\$000</p> <p>N. 7 Deposito de carvão de pedra... 50\$000</p> <p>N. 8. Serão lançadas com o mesmo imposto todas as pessoas que receberem generos para vender, embora não tenham casa ou escriptorio aberto.</p> <p>9.º Da cobrança destes impostos as repartições arrecadadoras só receberão a porcentagem de 5 % pela exacção, sendo 3 % para o administrador ou collector e 2% aos escriptores.</p> <p>Art. 18. Imposto de 15\$000 sobre escriptorios de advocacia, de companhias, de médicos, cartorios de escriptores, excepto os de paz e subdelegacias de policia.</p> <p>Art. 19. Nas cidades de fóra da capital serão estes impostos cobrados com abatimento de uma terça parte, nas villas com o de metade, nos demais logares com o de duas terças partes; excepto as casas de grosso trato classificadas nesta tabella, que serão sujeitas ás mesmas taxas das da capital, com o abatimento de 30 %.</p> <p>1.º Estes impostos serão cobrados em duas prestações semestraes</p> <p>2.º Ficam remidos das multas em que incorreram todos aquelles que se acham em atrazo com a fazenda provincial, em virtude da Lei n. 1087 de 8 de Abril de 1884, uma vez que no prazo de 60 dias tenham realizado o pagamento da mesma divida.</p> <p>3.º Todas as pessoas sujeitas ao imposto do § 19 do art. 1º, pagarão mais 100\$000 de multa, si forem encontradas a tratar de negocios das casas que representam, sem terem pago o imposto, e 50\$000 aquellas que com ellas fizerem qualquer transacção sem que lhes mostrem, por meio do lalão respectivo, ter pago o imposto devido.</p> <p>Art. 20. As diversas taxas da tabella constants do art. 17 não serão accumuladas sobre a mesma casa, pagando sómente aquella que corresponder ao genero de negocio mais elevado que tiver, excepto as casas que negociarem em carne secca, de importação propria, as quaes serão taxadas conforme as disposições do § 6º do art. 17 dessa mesma tabella.</p> <p>Vão separados os productos dos dois impostos, sendo os da linha superior os do commercio e os da inferior os do consumo, hoje extincto.</p> <p>A Lei n. 1088 de 8 de Abril de 1884 estendeu o mesmo imposto ás adjudicações em geral (art. 1º § 17), reunindo-o ao de 5 % sobre o valor dos leilões extra-judiciaes, que já existia. Por este motivo os rendimentos de 1884-1885 por diante confundem-se.</p> |
| Lei n. 1042 de 12 de Junho de 1883, art. 1º § 34 e art. 1º | Imposto de 2 % sobre as arrematações judiciaes | | | | 619\$971 | 4:461\$5 | 4:784\$824 | 890\$442 | |
| Lei n. 1088 de 8 de Abril de 1884, art. 1º § 26 | Dito de 10\$000 por procuração para venda de escravos | | | | | | | | |
| Mesma lei, art. 1º § 28 | Dito de 400\$000 sobre agentes de casas commerciaes de fóra da provincia, que expuzerem ou offerecerem generos em casas particulares, de negocio ou hoteis, a titulo de amostras ou para agenciar freguezia | | | | | | | 5 | Reduzido a 100\$000 pela Lei do orçamento vigente. |

N 3 A.—Rendimento dos mesmos impostos retro, no exercicio de 1885 - 1886

| | |
|---|-------------|
| Imposto sobre mascates..... | 4:125,000 |
| Dito sobre cargueiros, conduzindo mercadorias..... | 680,000 |
| Dito de 1,000 de cada rez abatida..... | 5:604,500 |
| Dito sobre os agentes de companhias de seguro..... | 5 |
| Dito sobre a herva-matte exportada..... | 6:198,5431 |
| Dito sobre escravos importados..... | 5 |
| Dito sobre ditos não sujeitos á taxa geral..... | 11:536,600 |
| Dito de 3 % sobre vencimentos..... | 5:900,469 |
| Emolumentos sobre titulos de terras..... | 782,879 |
| Imposto sobre o commercio e outras classes (1)..... | 31:753,506 |
| Dito sobre arrematações judiciaes (2)..... | 4:930,370 |
| Dito de 10,000 por procuração para venda de escravos..... | 10,000 |
| Dito sobre agentes de casas commerciaes..... | 5 |
| | 65:521,5255 |

(1) Compreheende o producto do imposto sobre o consumo, ora extincto, na importancia de 31:129,230.

(2) Idem o imposto de 5 % sobre leilões extra-judiciaes.

Cidade do Desterro, em 12 de Fevereiro de 1887.—José Ramos da Silva Junior.

Resumo do quadro n. 3 A por semestres

| | |
|------------------|-------------|
| 1º Semestre..... | 28:951,803 |
| 2º Dito..... | 36:567,542 |
| | 65:521,5255 |

Recapitulação do valor dos impostos creados pela Assembléa Legislativa Provincial de Santa Catharina, desde 1 de Janeiro de 1878 a 31 de Dezembro de 1885, por titulos geraes

| | |
|---|-------------|
| Consumo..... | 27:847,717 |
| Exportação..... | 8:455,992 |
| Industrias e profissões..... | 26:962,803 |
| Taxa de barreira..... | 7:773,700 |
| Dito de escravos..... | 40:769,020 |
| Imposto sobre o corte do gado..... | 21:205,000 |
| Dito sobre vencimentos..... | 15:014,677 |
| Emolumentos..... | 3:572,717 |
| Imposto sobre arrematações judiciaes..... | 3:361,798 |
| Dito sobre procuração para venda de escravos..... | 5 |
| | 154:933,524 |

Cidade do Desterro, em 12 de Fevereiro de 1887.—José Ramos da Silva Junior.

A Assembléa Legislativa Provincial de Santa Catharina não se reuniu nos annos de 1878-1879 pelo que a Lei orçamentaria n. 839 de 3 de Maio de 1877, que devia vigorar no exercicio de 1877-1878, regeu tambem os subsequentes de 1878-1879 e 1879-1880. Assim nestes dois exercicios não houve despeza nova autorizada por lei, representando as quantias que figuram na columna sob o titulo — *Effectuada* — o excesso do que se gastou sobre o voto naquella lei n. 839.

Igualmente as quantias mencionadas na columna da despeza autorizada não significam a totalidade do consignado em lei, mas o excesso da despeza autorizada nessas verbas, quando comparadas com as identicas do orçamento anterior.

A mesma Assembléa não se reuniu ainda em 1885, regendo-se por isso o exercicio de 1885-1886 pela lei n. 1088 de 8 de Abril de 1884, votada para 1884-1885.

Finalmente o exercicio de 1882-1883 regeu-se pela Lei n. 936 de 9 de Abril de 1881, para o de 1881-1882, por não ter obtido sanção a lei votada.

Estas explicações julguei-as necessarias á exacta comprehensão do Quadro que se segue:

N. 4. — Quadro das despesas novas autorizadas no periodo pela Assembléa Provincial de Santa Catharina, com

| LEIS DA AUTORIZAÇÃO | OBJECTO DA DESPEZA |
|---|---|
| Creditos supplementares abertos pela Presidencia da Provincia..... | Defesa e segurança publica..... Soccorros publicos..... Exacção..... Despezas diversas..... |
| Idem idem..... | Secretaria do Governo da Provincia..... Thesouraria de Fazenda..... Defesa e segurança publica..... Soccorros publicos..... Obras publicas..... Exacção..... Despezas diversas..... |
| N. 857 do 30 de Janeiro, 863 de 14 de Fevereiro e 888 de 24 de Março de 1880..... | Representação Provincial..... |
| Creditos supplementares abertos pela Presidencia da Provincia..... | Secretaria do Governo da Provincia..... Thesouraria de Fazenda..... Instrucção Publica..... Defesa e segurança publica..... Soccorros publicos..... Exacção..... |
| Idem idem e n. 857 do 30 de Janeiro de 1880..... | Iluminação publica..... Melhoramento da viação..... |
| Mesma Lei..... | Congrua ao coadjutor do vigario da Capital..... |
| Credito extraordinario concedido pela Presidencia em 17 de Julho de 1879 e Lei n. 857 do 30 de Janeiro de 1880..... | Acquisição de predios para a Assembléa e Thesouro |
| N. 859 de 4 de Fevereiro e 887 de 21 de Março de 1880..... | Creação de escolas..... |
| N. 873 de 1 de Março de 1880..... | Transporte de immigrantes..... |
| N. 876 de 5 de Março de 1880..... | Animacção á cultura do cafeiro..... |
| N. 889 de 23 de Março de 1880..... | Subvenção ao ensino particular..... |
| N. 892 de 29 de Março de 1880..... | Melhoramento da viação (até)..... |
| N. 896 de 31 de Março de 1880..... | Demarcaçáo do patrimonio provincial..... |
| N. 907 de 8 de Abril de 1880..... | Secretaria da Assembléa..... |
| Mesma Lei..... | Secretaria do Governo da Provincia..... |
| Mesma Lei..... | Thesouro Provincial..... |
| Mesma Lei..... | Soccorros publicos..... |
| Mesma Lei..... | Obras publicas..... |
| Mesma Lei..... | Iluminação publica..... |
| Mesma Lei..... | Divida Passiva..... |
| N. 911 de 23 de Fevereiro de 1881..... | Matadouro..... |
| N. 916 de 15 de Março de 1881..... | Melhoramento da viação..... |
| N. 929 de 2 de Abril de 1881..... | Creação de escolas (tres)..... |
| N. 936 de 9 de Abril de 1881..... | Secretaria da Assembléa..... Secretaria do Governo da Provincia..... Thesouro Provincial..... Instrucção Publica..... Defesa e segurança publica..... Pessoal inactivo..... Obras publicas..... Exacção..... Despezas diversas..... Melhoramento da fiscalisação..... Gratificação a professores..... |
| N. 962 de 9 de Dezembro de 1882..... | Melhoramento da viação (até)..... |
| N. 967 de 9 de Dezembro de 1882..... | Dito do Matadouro..... |
| Creditos supplementares abertos pela Presidencia da Provincia..... | Representação Provincial..... Secretaria do Governo da Provincia..... Defesa e segurança publica..... Exacção..... Despezas diversas..... |

decorrido de 1° de Janeiro de 1878 a 31 de Dezembro de 1885, especialisação do que effectivamente se despendeu

| EXERCÍCIOS | DESPEZA | | OBSERVAÇÕES |
|----------------------------|---------------|------------|--|
| | AUTORISADA | EFFECTUADA | |
| 1877-1878 (3º semestre) | 5 | 4.160,455 | Regimen da Lei n. 839 de 3 de Maio de 1877. Mais do que o votado. |
| | 5 | 3:020,694 | |
| | 5 | 10:446,257 | |
| | 5 | 2:319,733 | |
| 1878-1879 | 5 | 1:849,559 | Idem idem. |
| | 5 | 899,536 | |
| | 5 | 598,536 | |
| | 5 | 5:256,368 | |
| | 5 | 47:182,669 | |
| | 5 | 22:760,510 | |
| 1879-1880 | 9:700,000 | 7:989,678 | Acto da Presidencia de 27 de Dezembro de 1879. Pela verba — Culto Publico. Pela verba — Instrucção Publica. Premio de 1:000\$ ao possuidor de 1000 plantas. Collegio em Nova Trento. Por emprestimo que não se effectuou. |
| | 5 | 604,836 | |
| | 5 | 578,824 | |
| | 5 | 828,506 | |
| | 5 | 6:524,507 | |
| | 5 | 5:366,570 | |
| | 5 | 21:126,426 | |
| | 5 | 270,932 | |
| | 25:000,000 | 3:679,239 | |
| | 300,000 | 450,000 | |
| 1880-1881 | 5 | 34:524,599 | Pela verba — Obras Publicas. Por emprestimo que não se effectuou. Pela verba — Instrucção Publica. |
| | 12:864,000 | 1:260,075 | |
| | 1:500,000 | 1:140,000 | |
| | 5 | 5 | |
| | 1:000,000 | 5 | |
| | 300:000,000 | 5 | |
| | 5:000,000 | 5 | |
| | 6:780,000 | 5:936,977 | |
| | 404,686 | 956,556 | |
| | 4:655,808 | 1:524,934 | |
| 17:300,000 | 7:314,643 | | |
| 1881-1882 | 9:531,480 | 5 | Creditos supplementares abertos pela Presidencia. Mais do que o votado. Por emprestimo não effectuado. Pela verba — Obras Publicas. |
| | 4:700,000 | 5 | |
| | 2:180,174 | 5 | |
| | 600,000 | 289,800 | |
| | 15:030,000 | 5 | |
| | 2:380,000 | 143,332 | |
| | 74,500 | 119,892 | |
| | 630,000 | 2:455,429 | |
| | 203,000 | 828,246 | |
| | 2:803,000 | 7:656,545 | |
| 12:040,000 | 6:864,923 | | |
| 4:874,000 | 3:984,976 | | |
| 9:597,360 | 5 | | |
| 5 | 16:981,773 | | |
| 30,000 | 1:105,155 | | |
| 503,000 | 5 | | |
| 360,000 | 5 | | |
| 1882-1883 | 1.000:000,000 | 5 | Regimen da Lei n. 936 de 9 de Abril de 1881. Mais do que o votado. |
| | 1:500,000 | 1:476,260 | |
| | 5 | 9:965,600 | |
| | 5 | 610,532 | |
| | 5 | 2:332,822 | |
| 1883-1884 | 5 | 23:647,405 | Mais do que o votado. |
| | 5 | 1:134,724 | |
| | 5 | 5 | |

| LEIS DA AUTORIZAÇÃO | OBJECTO DA DESPEZA |
|--|---|
| N. 979 de 6 de Abril de 1883..... | Melhoramento da viação..... |
| N. 986 de 11 de Abril de 1883..... | Idem idem..... |
| N. 989 de 14 de Abril e 997 de 17 de Abril de 1883..... | Aposentadoria de empregados..... |
| N. 995 de 17 de Abril de 1883..... | Creação de escolas (duas)..... |
| N. 1003 de 19 de Abril de 1883..... | Melhoramento da viação..... |
| N. 1005 de 19 de Abril de 1883..... | Idem idem..... |
| N. 1013 de 9 de Maio de 1883..... | Creação de empregos..... |
| N. 1022 de 16 de Maio de 1883..... | Melhoramento da viação..... |
| Creditos supplementares e Lei n. 1042..... | Secretaria da Assembléa..... |
| | Dita do Governo da Provincia..... |
| | Thesouraria Provincial e Estações de Arrocadação..... |
| | Mesas de Renda..... |
| | Instrucção Publica..... |
| | Bibliothecas..... |
| | Defesa e segurança publica..... |
| | Soccorros publicos..... |
| | Divida passiva..... |
| | Despezas diversas..... |
| N. 1043 de 21 de Fevereiro de 1884..... | Augmento de vencimentos a empregados..... |
| N. 1054 de 17 de Março, 1055 do mesmo mez e dia, 1857 de 22 do mesmo mez, 1064 ainda de 29 do mesmo mez, tudo de 1884..... | Melhoramento da viação..... |
| N. 1056 de 21 de Março de 1884..... | Diffusão do ensino secundario..... |
| N. 1063 de 28 de Março de 1884..... | Melhoramento da viação..... |
| N. 1080 de 5 de Abril de 1884..... | Conversaõ das prisões em penitenciarías..... |
| N. 1081 de 6 de Abril de 1884..... | Melhoramento da viação e reparo das igrejas..... |
| N. 1084 de 7 de Abril de 1880..... | Melhoramentos municipaes e outros..... |
| Lei n. 1083 de 8 de Abril de 1884 e creditos supplementares..... | Secretaria do Governo da Provincia..... |
| | Thesouro Provincial..... |
| | Instrucção Publica..... |
| | Bibliothecas..... |
| | Defesa e segurança publica..... |
| | Classes inactivas..... |
| | Soccorros publicos..... |
| | Exacção..... |
| | Juros de apolices..... |
| | Despezas diversas..... |
| | Obras publicas..... |
| Idem idem..... | Secretaria do Governo da Provincia..... |
| | Thesouro Provincial..... |
| | Instrucção Publica..... |
| | Bibliothecas..... |
| | Defesa e segurança publica..... |
| | Soccorros publicos..... |
| | Exacção..... |
| | Juros de apolices..... |
| | Despezas diversas..... |
| | Obras publicas..... |

| EXERCÍCIOS | DESPEZA | | OBSERVAÇÕES |
|----------------------------|--------------|---|---|
| | AUTORISADA | EFFECTUADA | |
| 1883-1884 | 6:000,500 | 5 | Por empréstimo que não se effectuou, despendendo a Presidencia com parte dos melhoramentos decretados 2:399,5349 pela verba — Obras Publicas. |
| | 500,5000 | 5 | |
| | 904,5464 | 404,5464 | Pela verba — Pessoal Inactivo. |
| | 1:440,5000 | 128,5664 | Pela verba — Instrucção Publica. |
| | 63:80,5000 | 5 | Por empréstimo que não se effectuou, despendendo a Presidencia com parte dos melhoramentos decretados 500,5 pela verba — Obras Publicas. |
| | 250:000,5000 | 5 | Idem idem despendendo-se 2:440,5075, idem. |
| | 1:400,5000 | 4:333,5042 | Pela verba — Thesouro Provincial. |
| | 34:929,5753 | 5 | Por empréstimo que não se effectuou. |
| | 5 | 51,5669 | } Mais do que o votado. |
| | 5 | 3:697,5069 | |
| | 1:744,5470 | 3:430,5662 | } Idem idem. |
| | 5 | 7:131,5846 | |
| | 44:520,5000 | 14:203,5643 | } Regimen da Lei n. 1042 de 12 de Janeiro de 1833. |
| | 5 | 46,5300 | |
| 5 | 10:427,5825 | } Mais do que o votado. | |
| 5 | 1:265,5000 | | |
| 13:063,5303 | 5 | | |
| 3:820,5000 | 4:658,5812 | | |
| 180,5000 | 168,5121 | | |
| 68:500,5000 | 5 | Por empréstimos que não se effectuaram. | |
| 9:000,5000 | 5 | | |
| 20:000,5000 | 3:264,5000 | Pela verba — Obras Publicas. | |
| 6:000,5000 | 5 | | |
| 5:000,5000 | 500,5000 | Idem idem. | |
| 9:600,5000 | 5 | | |
| 1884-1885 | 810,5000 | 2:666,5030 | |
| | 5 | 7:985,5443 | Mais do que o votado. |
| | 9:550,5000 | 3:888,5890 | |
| | 5 | 10,5000 | Idem idem. |
| | 4:949,5500 | 10:921,5309 | Idem idem. |
| | 5 | 215,5347 | |
| | 9:300,5000 | 5 | |
| | 5:000,5000 | 2:258,5250 | |
| | 782,5000 | 1:350,5388 | |
| | 5 | 7:826,5363 | Idem idem. |
| 43:740,5390 | 5 | | |
| 1885-1886 (1º semestre) | 405,5000 | 781,5609 | |
| | 5 | 2:188,5296 | Idem idem. |
| | 4:775,5000 | 5 | |
| | 5 | 10,5888 | Idem idem. |
| | 2:459,5750 | 3:448,5848 | |
| | 4:650,5000 | 5 | |
| | 2:500,5000 | 5 | |
| | 391,5000 | 1:164,5944 | |
| 5 | 1:032,5351 | Idem idem. | |
| 21:870,5148 | 5 | | |

Recapitulação das despesas novas autorizadas e effectuadas no periodo decorrido de 1º de Janeiro de 1878 a 31 de Dezembro de 1885, pelos diversos ramos do serviço publico, com eliminação das duplicatas.

| RAMOS DO SERVIÇO PUBLICO | DESPEZAS | |
|---|----------------|--------------|
| | AUTORISADA | EFFECTUADA |
| Representação Provincial..... | 9:700,5000 | 47:955,278 |
| Secretaria da Assembléa..... | 7:520,5000 | 6:408,5668 |
| Secretaria do Governo da Provincia..... | 2:219,5686 | 43:621,5450 |
| Thesouro Provincial..... | 8:480,278 | 47:435,5638 |
| Instrução Publica..... | 55:689,0000 | 26:837,5229 |
| Bibliothecas..... | 5 | 67,5488 |
| Defesa e segurança publica..... | 19:419,250 | 42:277,5625 |
| Classes inactivas..... | 5:778,5664 | 4:604,5757 |
| Soccorros Publicos..... | 34:250,5000 | 22:223,5275 |
| Iluminação Publica..... | 4:700,5000 | 270,932 |
| Exacção..... | 7:500,5000 | 404:354,5167 |
| Divida Passiva..... | 46:416,5477 | 2:514,332 |
| Despezas Diversas..... | 26:450,5000 | 56:348,5114 |
| Obras Publicas..... | 77:327,8898 | 58:470,509 |
| Culto Publico..... | 300,5000 | 45,5000 |
| Melhoramento da viação..... | 4.788:729,5755 | 42:692,5863 |
| | 2.058:180,5808 | 385:602,5325 |

Cidade do Desterro, em 12 de Fevereiro de 1887.—José Ramos da Silva Junior.

N. 4 A.—Quadro da receita e despesa comparadas, da provincia de Santa Catharina, desde o exercicio de 1877—1878 até o de 1885—1886 (1º semestre) com especificação do deficit ou saldo pertencente a cada um.

| EXERCICIOS | RECEITA | DESPEZA | DEFICIT | SALDO |
|------------------------------|--------------|--------------|-------------|-------------|
| 1877—1878..... | 354:454,3365 | 291:320,5615 | 5 | 63:133,5730 |
| 1878—1879..... | 347:029,337 | 375:545,509 | 28:516,5152 | 5 |
| 1879—1880..... | 305:836,816 | 330:224,5143 | 24:387,5327 | 5 |
| 1880—1881..... | 277:774,5087 | 304:385,5924 | 26:614,5387 | 5 |
| 1881—1882..... | 259:883,5118 | 305:495,594 | 45:642,5476 | 5 |
| 1882—1883..... | 305:189,5492 | 346:831,5271 | 41:701,5779 | 5 |
| 1883—1884..... | 314:909,5425 | 336:659,5657 | 24:750,5232 | 5 |
| 1884—1885..... | 344:622,5147 | 340:493,515 | 5 | 4:128,5632 |
| 1885—1886 (1º semestre)..... | 176:691,5205 | 158:729,5678 | 5 | 17:961,5327 |

Cidade do Desterro, em 12 de Fevereiro de 1887.—José Ramos da Silva Junior.

N. 5.— Quadro demonstrativo da receita e despesa da provincia de Santa Catharina, no exercicio de 1885-1886

| RECEITA | | | | | | DESPEZA | | | | | | | |
|--|--------------------|--------------|---------------|---------------|---------------|-----------------------------------|----------------|------------------------------|----------------|---------------|----------------|------------|------------|
| | ORÇADA | ARREGADADA | MAIOR RECEITA | MENOR RECEITA | POR ARREGADAR | | FIXADA | PAGA | MAIOR DESPEZA | MENOR DESPEZA | RESTOS A PAGAR | | |
| Ordinaria..... | (Exportação.....) | 137:000,000 | 179:705,208 | 42:705,208 | δ | δ | Ordinaria..... | 399:544,5000 | 360:144,447 | δ | 39:396,553 | 447,5000 | |
| | (Consumo.....) | 45:000,5000 | 31:429,230 | δ | 43:870,5770 | 32:196,5405 | | Com applicação especial..... | 16:010,200 | 2:80,45392 | δ | 13:205,808 | 19:589,571 |
| | (Não lançada.....) | 117:059,500 | 78:939,222 | δ | 38:119,5778 | 40:463,5901 | | | | | | | |
| | (Lançada.....) | 86:400,5000 | 63:622,5729 | δ | 22:777,5271 | 29:437,5052 | | | | | | | |
| Extraordinaria..... | 16:082,5000 | 60:076,5300 | 43:994,5300 | δ | δ | | 415:554,5200 | 362:948,839 | δ | 52:602,5364 | 20:036,571 | | |
| | 404:544,5000 | 413:472,5689 | 86:699,5508 | 74:767,5819 | 72:097,5358 | | | | | | | | |
| Renda com applicação especial de diversas taxas..... | 14:010,5200 | 22:393,5963 | 8:383,5763 | δ | δ | Despesa paga..... | | 362:948,839 | δ | | | | |
| | 415:554,5200 | 435:866,5652 | 95:083,5271 | 74:767,5819 | 72:097,5358 | Movimento de fundos..... | | 94:154,5016 | δ | | | | |
| | | | | | | | | 457:102,5855 | δ | | | | |
| Receita arrecadada..... | | | | | 435:866,5652 | Despesa propriamente provincial { | Paga..... | 360:144,447 | | | | | |
| Movimento de fundos..... | | | | | 21:236,5203 | | | | Por pagar..... | 447,5000 | | | |
| | | | | | | | | | | | | | |
| | | | | | 457:102,5855 | | | | | | | | |
| Receita propriamente provincial..... | | | | | 413:472,5689 | Saldo..... | | | | 52:881,5242 | | | |
| | | | | | 413:472,5689 | | | | | 413:472,5689 | | | |

N. 5 A.—Quadro desenvolvido da receita provincial de Santa Catharina, no exercicio de 1885-1886

| | ORÇADA | ARRECADADA | MAIOR RECEITA | MEIOR RECEITA | POR ARRECADAR |
|---|--------------|--------------|---------------|---------------|---------------|
| RENDA POR EXPORTAÇÃO | | | | | |
| 4.º Imposto para dentro do Imperio..... | 440:000\$000 | 455:248\$242 | 45:248\$242 | δ | δ |
| 5.º Dito para fóra..... | 47:000\$000 | 48:258\$565 | 4:258\$565 | δ | δ |
| 24. Dito sobre a herva-matto..... | 40:000\$000 | 6:498\$431 | δ | 3:801\$569 | δ |
| | 137:010\$000 | 179:705\$208 | 46:506\$777 | 3:801\$569 | δ |
| CONSUMO | | | | | |
| 25. Das taxas de 2 e 1 %..... | 45:000\$000 | 31:429\$230 | δ | 13:870\$770 | 32:196\$405 |
| RENDA NÃO LANÇADA | | | | | |
| 1.º Cobrança da divida activa..... | 46:472\$000 | 7:696\$645 | δ | 8:475\$355 | δ |
| 2.º Taxa de heranças e legados..... | 13:874\$000 | 8:367\$473 | δ | 5:506\$527 | δ |
| 7.º Dita de 40\$000 por venda de escravos..... | 5:537\$000 | 2:720\$000 | δ | 2:817\$000 | δ |
| 8.º Imposto sobre os escravos que sahirem da provincia | 2:000\$000 | 150'000 | δ | 4:850\$000 | δ |
| 9.º Dito sobre mascates..... | 4:000\$000 | 1:125\$000 | δ | 2:875\$000 | δ |
| 10. Dito sobre negociantes de escravos..... | δ | δ | δ | δ | δ |
| 11. Dito sobre animaes que sahirem da provincia..... | 24:000\$000 | 19:173\$400 | δ | 4:826\$600 | 9:926\$800 |
| 12. Passagem do Estreito..... | 1:635\$000 | 2:300\$000 | 665\$000 | δ | δ |
| 13. Emolumentos das repartições provinciaes | 8:545\$000 | 12:282\$531 | 3:737\$531 | δ | δ |
| 14. Novos e velhos direitos..... | 2:210\$000 | 1:129\$590 | δ | 4:070\$410 | δ |
| 15. Imposto sobre o valor das demandas..... | 1:473\$000 | 552\$824 | δ | 920\$176 | δ |
| 16. Dito sobre cargueiros..... | 2:000\$000 | 680\$000 | δ | 1:320\$000 | δ |
| 17. Dito sobre leilões e arrematações judiciaes..... | 3:000\$000 | 4:930\$370 | δ | 4:069\$630 | δ |
| 18. Augmento do sello das patentes da Guarda Nacional | 2:000\$000 | 448\$000 | δ | 4:532\$000 | δ |
| 19. Taxa sobre os agentes de companhias..... | 200\$000 | δ | δ | 200\$000 | δ |
| 20. Dita sobre escravos importados..... | δ | δ | δ | δ | δ |
| 21. Emolumentos sobre os titulos de terras..... | 40:000\$000 | 782\$879 | δ | 9:217\$121 | δ |
| 22. Imposto sobre o gado abatido..... | 8:000\$000 | 5:604\$000 | δ | 2:396\$000 | δ |
| 23. Dito sobre vencimentos..... | 8:573\$000 | 5:900\$469 | δ | 2:672\$531 | δ |
| 26. Dito sobre procurações para a venda de escravos... | δ | 40\$000 | 40\$000 | δ | δ |
| 28. Dito sobre agentes de casas commercioes..... | 2:000\$000 | δ | δ | 2:000\$000 | δ |
| 29. Multas diversas..... | 900\$000 | 6:454\$765 | 5:554\$765 | δ | δ |
| 30. Renda do theatro Santa Isabel..... | 950\$000 | 1:007\$000 | 57\$000 | δ | δ |
| Imposto sobre o commercio..... | δ | 624\$276 | 624\$276 | δ | 537\$101 |
| | 447:059\$000 | 78:939\$222 | 40:648\$572 | 48:768\$350 | 40:463\$901 |
| RENDAS LANÇADAS | | | | | |
| 3.º Imposto sobre predios urbanos..... | 38:000\$000 | 28:999\$943 | δ | 9:000\$087 | 20:204\$274 |
| 6.º Dito de patente por venda de bebidas..... | 28:400\$000 | 23:086\$416 | δ | 5:313\$784 | 980\$000 |
| 27. Taxa de escravos..... | 20:000\$000 | 11:536\$600 | δ | 8:463\$400 | 8:252\$778 |
| | 86:400\$000 | 63:622\$729 | δ | 22:777\$274 | 29:437\$032 |
| EXTRAORDINARIA | | | | | |
| 31. Auxilio do Governo Geral á Força Policial..... | 46:000\$000 | 14:500\$000 | δ | 1:500\$000 | δ |
| 32. Bens de evento..... | δ | δ | δ | δ | δ |
| 33. Indemnização, restituição..... | 82\$000 | 5900 | δ | 81\$100 | δ |
| 34. Premios de assignaturas..... | δ | δ | δ | δ | δ |
| Rendimento das loterias..... | δ | 45:575\$400 | 45:575\$400 | δ | δ |
| | 46:082\$000 | 60:076\$300 | 45:575\$400 | 4:581\$100 | δ |
| RENDA COM APPLICAÇÃO ESPECIAL | | | | | |
| 35. Contribuição para patrimonio dos hospitaes..... | 9:000\$000 | 18:321\$933 | 9:321\$933 | δ | δ |
| 36. Idem idem para o da Laguna..... | 3:000\$000 | 3:139\$235 | 169\$235 | δ | δ |
| 37. Imposto de meia siza por troca de escravos..... | 60\$200 | δ | δ | 60\$200 | δ |
| 38. Dito de 100 réis por duzia de madeira exportada de Tijucas..... | 1:950\$000 | 902\$795* | δ | 4:047\$205 | δ |
| | 14:010\$200 | 22:393\$963 | 9:491\$168 | 4:407\$405 | 72:097\$358 |
| | 415:551\$200 | 435:866\$652 | 142:222\$817 | 91:907\$365 | 72:097\$358 |

Cidade do Desterro, em 12 de Fevereiro de 1887.— José Ramos da Silva Junior.

N. 5 B.—Quadro desenvolvido da despesa provincial de Santa Catharina, no exercicio de 1885-1886

| | FIXADA | PAGA | MAIOR DESPEZA | MENOR DESPEZA | RESTOS A PAGAR |
|-------------------------------------|-------------|-------------|---------------|---------------|----------------|
| ORDINARIA | | | | | |
| 1.º Assembléa Provincial..... | 11:000,000 | § | § | 11:000,000 | § |
| 2.º Secretaria da mesma..... | 5:920,500 | 5:227,5064 | § | 692,936 | § |
| 3.º Dita do Governo..... | 16:036,000 | 17:722,626 | 1:686,626 | § | § |
| 4.º Thesouro provincial..... | 27:799,000 | 34:835,858 | 7:036,858 | § | § |
| 5.º Instrucção publica..... | 106:450,000 | 99:523,821 | § | 6:926,179 | 447,5000 |
| 6.º Bibliothecas..... | 4:320,000 | 4:348,388 | 28,388 | § | § |
| 7.º Defeza e segurança publica..... | 56:360,000 | 65:121,242 | 8:761,242 | § | § |
| 8.º Classes inactivas..... | 22:507,540 | 22:244,721 | § | 262,819 | § |
| 9.º Soccorros publicos..... | 22:800,000 | 14:908,364 | § | 7:891,636 | § |
| 10. Iluminação publica..... | 7:000,000 | 6:999,996 | § | § | § |
| 11. Despezas do oxação..... | 30:000,000 | 26:094,900 | § | 3:905,100 | § |
| 12. Juros de apolices..... | 7:544,000 | 8:754,444 | 1:210,444 | § | § |
| 13. Exercicios findos..... | 9:639,000 | 13:844,830 | 4:185,830 | § | § |
| 14. Despezas diversas..... | 2:775,820 | 40:802,010 | 8:026,190 | § | § |
| 16. Obras publicas..... | 72:369,640 | 32:123,743 | § | 40:245,897 | § |
| Theatro de Santa Isabel..... | § | 595,160 | 595,160 | § | § |
| | 399:541,000 | 360:144,547 | 31:530,738 | 70:927,291 | 447,5000 |
| 15. Com applicação especial..... | 16:040,200 | 2:804,392 | § | 13:205,808 | § |
| | 415:551,200 | 362:948,939 | 31:530,738 | 84:133,089 | 447,5000 |

Cidade do Desterro, em 12 de Fevereiro de 1887.— José Ramos da Silva Junior.

N. 5 C.—Nomenclatura dos impostos provinciaes de Santa Catharina, no exercicio de 1885-1886, segundo a lei n. 1088 de 8 de Abril de 1884 (*) que apresentam divergencias, quando comparados com os de 1876-1877

| DO ARTIGO DA LEI | IMPOSTOS |
|------------------|---|
| 6.º | Imposto de patente para venda de bebidas, comprehendendo as casas por atacado, fabricas de cerveja, vinhos ou liciores. |
| 8.º | Dito de 100,000 sobre escravos e 50,000 sobre escravos que sahirem da provincia. |
| 10 | Dito sobre negociantes de escravos. |
| 11 | Dito de 1,200 sobre animal de qualquer especie que sahir da provincia, de 1,500 sobre os que descerem de cima da serra e de 2,000 sobre cabeça de gado, que sahir para o Sul. |
| 13 | Emolumentos das repartições provinciaes, inclusive 1 % sobre o valor dos contratos celebrados nas repartições provinciaes ou municipaes. |
| 14 | Novos e velhos direitos, sendo na razão de 10 % sobre os nomeados e 25 % sobre os aposentados. |
| 16 | Dito de 40,000 sobre cargueiros ou carretas, até cada 100 kilogrammas de carga, que conduzam das provincias vizinhas para esta fazendas, ferragem, armarinho, drogas e molhados para negocio, excepto o sal. |
| 17 | Dito de 5 % sobre leilões extra-judiciaes e 2 % sobre as arrematações e adjudicações em geral. |
| 18 | Augmento de 41 % do sello das patentes da Guarda Nacional. |
| 19 | Taxa de 200,000 annuaes sobre os agentes de companhias que contratam a risco de vida ou para formação de capitaes. |
| 20 | Imposto de 2:000,000 sobre escravos que forem importados para negocio. |
| 21 | Emolumentos sobre titulos de terras passados pela Secretaria do Governo, conforme a lei respectiva. |
| 22 | Imposto de 1,500 sobre cada rez abatida para consumo em toda a provincia. |
| 23 | Idem de 3 % sobre todo o individuo que perceba pelos cofres provinciaes vencimentos e gratificações ou porcentagens, excepto as pragas de pret de policia e de 10 % sobre o subsidio dos membros da Assembléa Provincial. |
| 24 | Imposto de 1,500 sobre arroba de herva-matte exportada em bruto e 2 % sobre a beneficiada. |
| 25 | Dito de 2 % sobre todos os generos de commercio introduzidos por cabotagem no consumo da provincia e de 1 % sobre os que o forem por outra qualquer via, e outras. |
| 26 | Dito de 10,000 por procuração para a venda de escravos. |
| 27 | Dito de 3,000 sobre escravos não sujeitos á taxa geral. |
| 28 | Dito de 400,000 sobre agentes de casas commerciaes de fóra da provincia, que expozerem ou offerecerem generos em casas particulares, de negocios ou hoteis, a titulo de amostras ou para agenciar freguezia. |
| 30 | Rendimento do theatro de Santa Isabel. |

(*) A Assembléa não se reuniu em 1885.

Cidade do Destorro, em 12 de Fevereiro de 1887.—José Ramos da Silva Junior.

N. 5 D.— Quadro demonstrativo das estações por onde se arrecadaram as rendas de Santa Catharina, no exercicio de 1885-1886

| ESTAÇÕES | | VALORES |
|--------------------------|--|-------------|
| Thesouro provincial..... | | 231:013:234 |
| Mesas de Rendas..... | { da Laguna..... | 38:668:5185 |
| | { de Itajahy..... | 67:189:982 |
| | { de S. Francisco..... | 23:873:520 |
| | { de S. Sebastião..... | 41:857:337 |
| Collectorias..... | { de Joinville..... | 40:577:578 |
| | { de Lages..... | 8:484:806 |
| | { da Colonia Militar de Santa Thereza..... | 8:039:443 |
| | { de Lagoadinho (antigo Passa Dous)..... | 7:808:430 |
| | { de S. José..... | 7:145:362 |
| | { de Tubarão..... | 5:432:921 |
| | { de Blumenau..... | 3:421:227 |
| | { de Paraty..... | 2:232:265 |
| | { de S. Miguel..... | 2:430:513 |
| | { de Ribeirão..... | 4:089:009 |
| { de Cannavieiras..... | 842:486 | |
| { de Coritibanos..... | 737:594 | |
| | | 435:866:632 |

Cidade do Desterro, em 12 de Fevereiro de 1887.— José Ramos da Silva Junior.

N. 5 E.— Quadro da divida passiva da provincia de Santa Catharina, no exercicio de 1885-1886

| ESPECIE DE DIVIDA | IMPORTANCIAS | |
|----------------------------|--------------|-------------|
| Fluctuante..... | 2:051:992 | 434:051:992 |
| Fundada em apolicoes..... | 132:000:000 | |
| DIVIDA FLUCTUANTE | | |
| E' assim: | | |
| Liquidada e inscripta..... | 1:604:992 | 2:051:992 |
| Por liquidar..... | 447:000 | |

Observação

O desenvolvimento da divida fluctuante, veja-se o quadro n. 5 F e o da fundada no de n. 5 G.

Cidade do Desterro, em 12 de Fevereiro de 1887.— José Ramos da Silva Junior.

N. 5 F.—Quadro demonstrativo da divida passiva da provincia de Santa Catharina, liquidada e por liquidar, até o exercicio de 1885-1886

| PARAGRAFOS | NATUREZA DA DIVIDA | EXERCICIOS | SOMMA CORRESPONDENTE A CADA CLASSE | | LIQUIDADA | POR LIQUIDAR |
|------------|----------------------------|----------------|------------------------------------|------------|------------|--------------|
| | | | PARCIAL | TOTAL | | |
| 4.º | Representação provincial.. | 1883-1884..... | 415,5200 | 415,5200 | 415,5200 | 5 |
| 5.º | Instrução publica..... | 1883-1884..... | 87,5498 | 534,5498 | 87,5498 | 447,5000 |
| | | 1885-1886..... | 447,5000 | | | |
| 9.º | Soccorros publicos..... | 1883-1884..... | 600,5000 | 690,5000 | 690,5000 | 5 |
| | | 1884-1885..... | 90,5000 | | | |
| 16 | Obras publicas..... | 1883-1884..... | 712,5294 | 712,5294 | 712,5294 | 5 |
| | | | 2:051,5992 | 2:051,5992 | 1:604,5992 | 447,5000 |

Cidade do Desterro, em 42 de Fevereiro de 1887.— José Ramos da Silva Junior.

N. 5 G. — Quadro das apolices que constituem a divida passiva fundada na provincia de Santa Catharina, comprehendendo o movimento havido desde o exercicio de 1877-1878 até o de 1885-1886.

| ÉPOCAS DAS EMISSÕES | APOLICES | | | | | | | | |
|---|-------------------|-------------------|-------------|--------------|-------------|-------------|-------------|-------------|-------------|
| | TOTAL | DE 100\$000 | | DE 200\$000 | | DE 400\$000 | | DE 500\$000 | |
| | | Taxa | Valores | Taxa | Valores | Taxa | Valores | Taxa | Valores |
| Até o exercicio de 1876-1877 era..... | 67:100\$000 | 7 % | 27:500\$000 | 7 % | 3:600\$000 | 7 % | 36:000\$000 | | |
| Emitidas no anno financeiro e exercicio de | 1879-1880 | 8:400\$000 | | | | 7 % | 8:400\$000 | | |
| | 1880-1881 | 31:500\$000 | | | | | | 6 % | 31:500\$000 |
| | 1881-1882 | 5:300\$000 | | | | | | 6 % | 5:300\$000 |
| | 1882-1883 | 6:200\$000 | 6 % | 200\$000 | | | | 6 % | 6:000\$000 |
| | 1883-1884 | 44:400\$000 | 6 % | 3:000\$000 | 6 % | 12:400\$000 | | 6 % | 29:000\$000 |
| | 1884-1885 | 4:600\$000 | 7 % | 1:600\$000 | | | | 6 % | 3:000\$000 |
| 1884-1885 | 200\$000 | 6 % | 200\$000 | | | | | | |
| | 167:900\$000 | | 32:500\$000 | | 16:000\$000 | | 44:400\$000 | | 75:000\$000 |
| Foram resgatadas em virtude de ordem da Presidencia : | | | | | | | | | |
| No exercicio de 1878-1879..... | 35:900\$000 | 7 % | 22:300\$000 | 7 % | 1:200\$000 | 7 % | 12:400\$000 | | |
| | 132:000\$000 | | 40:200\$000 | | 14:800\$000 | | 32:000\$000 | | 75:000\$000 |
| RÉSUMO | | | | | | | | | |
| NUMERO DE APOLICES | VALOR DE CADA UMA | PARCIAL POR TAXAS | | TOTAL | | | | | |
| | | 6 % | 7 % | | | | | | |
| 68 | De 100\$000..... | | 6:800\$000 | 6:800\$000 | | | | | |
| 34 | De 100\$000..... | 3:400\$000 | | 3:400\$000 | | | | | |
| 12 | De 200\$000..... | | 2:400\$000 | 2:400\$000 | | | | | |
| 62 | De 200\$000..... | 12:400\$000 | | 12:400\$000 | | | | | |
| 80 | De 400\$000..... | | 32:000\$000 | 32:000\$000 | | | | | |
| 150 | De 500\$000..... | 75:000\$000 | | 75:000\$000 | | | | | |
| 406 | | 90:800\$000 | 41:200\$000 | 132:000\$000 | | | | | |

Cidade do Desterro, em 12 de Fevereiro de 1887.— José Ramos da Silva Junior.

N. 5 H.—Quadro da receita provavel de Santa Catharina, no exercicio de 1886-1887, comparada com a orçada para o mesmo exercicio

| PARAGRAFOS | VERBAS | ORÇADA PARA O EXERCICIO | ARRECADADA NO 1º SEMESTRE | PROVAVEL NO 2º SEMESTRE | PROVAVEL NO EXERCICIO | MAIOR RECEITA | MENOR RECEITA |
|------------|--|-------------------------|---------------------------|-------------------------|-----------------------|---------------|---------------|
| 1º | Gobrança da divida activa..... | 19:378\$589 | 15:876\$984 | 20:000\$000 | 35:876\$984 | 16:498\$395 | 5 |
| 2º | Taxa de heranças e legados..... | 13:898\$671 | 5:252\$357 | 3:000\$000 | 8:252\$357 | 5 | 5:646\$314 |
| 3º | Imposto de 6 % sobre o aluguel dos predios urbanos e arrendamento ou aforamento de terrenos..... | 34:432\$430 | 40:227\$363 | 15:000\$000 | 25:227\$865 | 5 | 8:904\$565 |
| 4º | Dito de exportação para portos do Imperio, inclusive a herva matte, sendo 2 % sobre a beneficiada e 1\$ por 15 kilos da em bruto..... | 121:640\$560 | 65:962\$828 | 45:000\$000 | 410:962\$828 | 5 | 13:677\$732 |
| 5º | Dito da dita para portos estrangeiros, idem idem..... | 28:457\$410 | 18:440\$459 | 6:000\$000 | 24:440\$459 | 5 | 4:046\$951 |
| 6º | Dito de patente por venda de bebidas espirituosas, inclusive as fabricas de cerveja e casas de atacado..... | 22:815\$000 | 40:794\$200 | 12:000\$000 | 22:794\$200 | 5 | 20\$800 |
| 7º | Dito de 40\$ por venda ou doação insolutum d. escravos e 2:000\$ sobre os importados para negocio..... | 2:400\$000 | 1:240\$000 | 400\$000 | 1:640\$000 | 5 | 760\$000 |
| 8º | Dito de 1:000\$ sobre animal vaccum, cavallar, muar e suino, exportados para fóra da provincia, ou que da serra descorem para o littoral, para negocio..... | 18:059\$000 | 6:624\$400 | 7:000\$000 | 13:624\$400 | 5 | 4:434\$500 |
| 9º | Dito sobre mascates, sendo com taboleiro ou caixa carregado por terceiro, 50\$; com taboleiro ou caixa a tira-collo, carregado pelos proprios, 45\$; com animal cargueiro, 60\$, e com carro ou carroça 100\$000..... | 3:500\$000 | 475\$000 | 325\$000 | 800\$000 | 5 | 2:700\$000 |
| 10 | Dito de 3 % sobre o ordenado, gratificação ou percentagem de todo o individuo que exercer emprego publico provincial e 10 % sobre o subsidio dos deputados, excepto as praças de pret do corpo policial.... | 7:244\$000 | 3:114\$558 | 3:114\$558 | 6:229\$116 | 5 | 1:014\$884 |
| 11 | Passagem do Estreito entre a terra firme e a ilha..... | 2:200\$000 | 836\$665 | 1:673\$330 | 2:509\$995 | 309\$995 | 5 |
| 12 | Emolumentos das repartições provinciaes e municipaes, inclusive 40 % sobre o valor do sello pago á fazenda geral, sobre as patentes dos officiaes da guarda nacional e 0,001 de real por metro quadrado de terra comprada ao Estado, 0,003 sobre as legitimadas, e 40\$ por procuração para a venda de escravos..... | 9:986\$900 | 4:802\$853 | 2:400\$000 | 7:202\$853 | 5 | 2:784\$047 |
| 13 | Novos e velhos direitos de empregos provinciaes e municipaes..... | 3:704\$678 | 450\$579 | 450\$000 | 900\$579 | 5 | 2:804\$099 |
| 14 | Imposto de 5 % sobre o valor dos leilões extra-judiciaes, 2 % sobre o valor das demandas, arrematações judiciaes e adjudicações em geral e 1 % sobre o valor dos contratos feitos nas repartições provinciaes..... | 1:604\$967 | 1:429\$469 | 1:420\$000 | 2:858\$469 | 1:256\$502 | 5 |
| 15 | Dito de 12\$ sobre cargueiros e 60\$ sobre carretas, que conduzirem mercadorias de manufactura estrangeira, vindas do sul, exceto o sal..... | 1:665\$000 | 25\$500 | 199\$500 | 225\$000 | 5 | 1:440\$200 |
| 16 | Dito de 1\$ sobre cada rez abalida para consumo publico..... | 5:456\$000 | 2:645\$000 | 2:645\$000 | 5:230\$000 | 5 | 226\$000 |
| 17 | Dito de 3\$ sobre escravos não sujeitos á taxa geral, excepto os maiores de 50 annos, sendo 10 % para o fundo de emancipação..... | 14:483\$000 | 4:674\$000 | 5:326\$000 | 10:000\$000 | 5 | 4:483\$000 |
| 18 | Dito de 200\$ sobre os agentes de companhias que contratarem a risco de vida, ou para formação de capitaes e 400\$ para os que contratarem a risco maritimo ou terrestre..... | 400\$000 | 5 | 5 | 5 | 5 | 400\$000 |
| 19 | Dito de 100\$ sobre agentes ou caixeiros de casas commerciaes da fóra da provincia, que expuzerem ou offeroceram generos á venda em logares publicos ou casas particulares, de negocio ou hoteis, com amostras ou sem ellas, ou para agenciar freguezia..... | 5 | 200\$000 | 200\$000 | 400\$000 | 400\$000 | 5 |

| PARAGRAPHO | VERBAS | ORÇADA PARA O EXERCICIO | ARRECADADA NO 1º SEMESTRE | PROVAVEL NO 2º SEMESTRE | PROVAVEL NO EXERCICIO | MAIOR RECEITA | MENOR RECEITA |
|------------|---|-------------------------|---------------------------|-------------------------|-----------------------|---------------|---------------|
| 20 | Multas diversas | 4:500,000 | 1:741,563 | 1:258,547 | 3:000,000 | 5 | 1:500,000 |
| 21 | Rendimento do theatro Santa Isabel... | 545,000 | 626,000 | 374,000 | 1:000,000 | 455,000 | 5 |
| 22 | Imposto de circulação mercantil em grosso ou a varejo e sobre diversos ramos de negocio ou industria, conforme a tabella annexa, arts. 17 a 20 desta Lei. (Vid. Quadro n. 3 Obs.) | 35:000,000 | 17:322,552 | 10:677,548 | 23:000,000 | 5 | 7:000,000 |
| | | 354:065,505 | 172:702,832 | 138:442,273 | 311:445,105 | 18:919,892 | 61:840,192 |
| | Renda extraordinaria | | | | | | |
| 23 | Auxilio dos cofres gerans e producto dos sellos das pautas da guarda nacional para a força policial..... | 16:000,000 | 3:151,239 | 6:683,738 | 9:834,977 | 5 | 6:165,923 |
| 24 | Bens do evento..... | 5 | 5 | 5 | 5 | 5 | 5 |
| 25 | Indemnizações, restituições e dons gratuitos..... | 435,005 | 5 | 5 | 5 | 5 | 435,005 |
| 26 | Premios de assignados..... | 5 | 5 | 5 | 5 | 5 | 5 |
| 27 | Beneficio das loterias..... | 45:000,000 | 29:820,000 | 5 | 29:820,001 | 5 | 15:180,000 |
| | | 61:435,005 | 32:971,239 | 6:683,738 | 39:654,974 | 5 | 21:480,928 |
| | Renda com applicação especial | | | | | | |
| 28 | Contribuição de um real por kilogramma de generos exportados, sendo 4 decimos para patrimonio do hospital da capital, 2 decimos para o do S. Francisco, 2 decimos para a creação de um asylo de alienados na capital e 2 decimos para o hospital de Itajahy..... | 12:908,856 | 10:402,559 | 7:507,444 | 18:000,000 | 5:091,514 | 5 |
| 29 | Idem, idem, pelo municipio da Laguna, sendo 2 decimos para o hospital da capital, 2 decimos para o de S. Francisco e 6 decimos para o da Laguna, de conformidade com a Lei n. 941 de 23 de Outubro de 1882..... | 3:018,962 | 1:590,213 | 1:409,787 | 3:000,000 | 5 | 48,962 |
| 30 | Imposto de meia siza por troca de escravos idem, idem..... | 13,566 | 5 | 5 | 5 | 5 | 15,566 |
| 31 | Dito de 10 rs. por duzia de madeira e 20 rs. por 80 litros de generos exportados do municipio de Tijuca para construção de uma matriz naquella villa..... | 847,206 | 505,122 | 300,084 | 805,206 | 5 | 42,000 |
| 32 | Dito de 50 rs por tonelada dos navios que sahirem do porto de Itajahy, excepto os paquetes e embarcações de menos de 30 toneladas, e 50 rs. por duzia de madeira, que fór exportada de Itajahy, applicados exclusivamente á manutenção do lazareto e hospital da localidade, devendo o producto ser entregue mensalmente á respectiva commissão, á medida que fór arrecadado, e estabelecido o desconto de 5 % pela exacção, sendo 3 % para o administrador ou collector e 2 % para o escrívão..... | 5 | 479,050 | 948,100 | 1:427,150 | 1:427,150 | 5 |
| | | 46:788,590 | 42:976,944 | 40:255,112 | 23:232,356 | 6:518,294 | 74,528 |
| | | 431:989,000 | 248:651,045 | 155:381,523 | 374:032,538 | 25:438,186 | 83:394,748 |

N. 5 I.—Quadro da despesa provavel da provincia de Santa Catharina, no exercicio de 1886 - 1887, comparada com a fixada para o mesmo exercicio

| PARAGRAPHS | VERBAS | FIXADA PARA O EXERCICIO | EFFECTUADA NO 1º SEMESTRE | PROVAVEL NO 2º SEMESTRE | PROVAVEL NO EXERCICIO | MAIOR DESPEZA | MENOR DESPEZA |
|------------|--|-------------------------|---------------------------|-------------------------|-----------------------|---------------|---------------|
| 1º | Representação provincial..... | 11:060\$000 | 10:116\$803 | 10:116\$803 | 20:233\$600 | 9:173\$600 | § |
| 2º | Secretaria da Assembléa..... | 6:020\$000 | 3:255\$658 | 3:000\$000 | 6:255\$658 | § | 761\$342 |
| 3º | Secretaria do Governo..... | 18:864\$000 | 9:637\$354 | 9:637\$054 | 19:344\$108 | 430\$108 | § |
| 4º | Thesouro Provincial..... | 35:940\$000 | 17:038 765 | 18:000\$000 | 35:058\$765 | § | 851\$235 |
| 5º a 7º | Instrucção publica..... | 109:635\$000 | 45:729\$986 | 63:905\$014 | 109:635\$000 | § | § |
| 8º | Bibliotheca..... | 1:300\$000 | 654:140 | 615\$869 | 1:300\$000 | § | § |
| 9º | Defeza e segurança publica..... | 61:196\$000 | 30:215\$832 | 30:980\$108 | 61:196\$000 | § | § |
| 10 | Classes inactivas..... | 23:377\$491 | 10:368\$006 | 11:631\$994 | 22:000\$000 | § | 1:377\$491 |
| 11 | Utensilios, luzes e outras despezas com as cadeias..... | 1:000\$000 | 377\$620 | 622\$380 | 1:000\$000 | § | § |
| 12 | Iluminação publica..... | 7:000\$000 | 3:499\$998 | 3:501\$002 | 7:000\$000 | § | § |
| 13 | Despezas de exação..... | 30:000\$000 | 13:527\$254 | 11:472\$746 | 25:000\$000 | § | 5:000\$000 |
| 14 | Juros de apolices..... | 8:632\$000 | 3:707\$000 | 5:047\$444 | 8:754\$144 | 122\$144 | § |
| 15 | Pagamento da divida liquidada e inscripta e do exercicio findos..... | 10:800\$000 | 383\$332 | 9:616\$668 | 10:000\$000 | § | § |
| 16 | Pagamento da divida ao hospital do Itajahy..... | 6:000\$000 | 6:000\$000 | 6:000\$000 | 12:000\$000 | 6:000\$000 | § |
| 17 | Auxilio aos hospitaes da provincia..... | 11:000\$000 | 1:250\$000 | 9:750\$000 | 11:000\$000 | § | § |
| 18 | Despezas diversas..... | 12:650\$000 | 5:402\$946 | 7:247\$054 | 12:650\$000 | § | § |
| 19 | Obras publicas..... | 61:555\$925 | 8:855\$894 | 52:700\$031 | 61:555\$925 | § | § |
| 21 | Pagamento da divida aos hospitaes da provincia..... | 16:788\$584 | 22:185\$793 | 15:798\$385 | 37:984\$184 | 21:193\$600 | § |
| | | 431:989\$000 | 192:245\$914 | 269:691\$770 | 461:937\$684 | 36:841\$752 | 7:993\$068 |

Cidade do Desterro, em 12 de Fevereiro de 1887.— José Ramos da Silva Junior.

N. 5 J.—Quadro da receita e despesa provaveis comparadas da provincia de Santa Catharina, no exercicio de 1886-1887, com deducção do respectivo deficit

| | | |
|--------------|--------------|--------------|
| Despesa..... | § | 461:937\$684 |
| Receita..... | 374:032\$438 | § |
| Deficit..... | 87:905\$246 | 461:937\$684 |

Cidade do Desterro, em 12 de Fevereiro de 1887.— José Ramos da Silva Junior.

Comparadas a receita e despesa propriamente provinciais do exercicio de 1885-1886 apresentou este o saldo de 52:881\$242, saldo que se elevaria a 72:917\$813 se a comparação tivesse abrangido a receita e despesa com applicação especial, a primeira na importancia de 22:393\$963 e a segunda na de 2:804\$392 (Quadro n. 5).

E' de ver, porém, que taes resultados originavam-se de causas meramente transitorias, taes quaes: o imprevisto augmento dos direitos de exportação, sommando 42:705\$208 (Quadro n. 5) e o rendimento das loterias, na importancia de 45:575\$400, devido unica e exclusivamente á iniciativa e energia do actual Administrador da provincia (Quadro n. 5 A).

Nos demais titulos geraes da receita ordinaria a diminuição ostentava-se de modo a exigir na confecção do futuro orçamento a maior prudencia e cautela: em vez disto, a Assembléa orçou a receita para 1886-1887 em 431:989\$000, fixando a despesa em igual quantia.

A exportação, porém, devendo apresentar sensivel diminuição, em consequencia, além de outras causas, da incommunicabilidade com os portos do Rio de Prata; o decrescimento continuando a dar-se na maior parte das verbas a inscrever-se sob os outros titulos geraes da renda ordinaria; o imposto de 2 % sobre o consumo tendo sido substituido pelo de circulação mercantil, de rendimento mediocre; o contrato das loterias achando-se em via de rescisão; o Governo Geral tendo reduzido o auxilio que prestara á Força Policial, tudo isto considerado levará o orçamento a apresentar no fim do exercicio corrente o deficit de 87:905\$246; e si é certo que elle será supprido em parte pelo saldo do exercicio anterior, muita prudencia e tino são contudo necessários, de par com grande somma de esforços, para sua completa redução.

Ao estudar-se a situação financeira da provincia, uma causa se encontra como determinant de desequilibrio espantoso, desse salto enorme de um saldo de setenta e poucos contos n'um exercicio para o deficit monstruoso de oitenta e tantos no subsequente, é a vacillação e a indecisão do Poder Legislativo provincial na escolha da materia tributavel, aceitando hoje o que repudiou hontem, para tornar amanhã ao regimen da vespera: é a historia dos ultimos tempos.

Por isso bom serviço prestaria a Assembléa Geral ás condições economicas e financeiras das provincias si, de uma vez, lhes traçasse as raiz dentro das quaes lhes é licito moverem-se em assumpto de impostos.

Pelo que diz respeito a providencias em ordem a remediar o grande desarranjo que o orçamento actual creou, tudo vai depender da prudencia e tino do actual Administrador; e a S. Ex. tanto deve já esta provincia por sua administração correctea, que não é licito duvidar de que, findo o exercicio, as cifras da receita e despesa corram parellhas, contando-se, bom entendido, com a applicação do saldo que deixou o exercicio passado.

Cidade do Desterro, em 12 de Fevereiro de 1887.— José Ramos da Silva Junior.

INFORMAÇÃO N. 18

Piauí

PIAUHY

N. 3.—1ª secção.—Palacio do Governo da Provincia do Piauhy.—Therezina, 5 de Fevereiro de 1887.

Illm. e Exm. Sr.—Satisfazendo o que me foi determinado por V. Ex. em aviso de 6 de Novembro do anno proximo findo, tenho a honra de transmittir a V. Ex. os tres quadros juntos, organisados na secretaria desta Presidencia, sendo um do estado financeiro da provincia nos periodos de 1876 - 1877 a 1886 - 1887, outro dos impostos creados pela Assembléa Provincial, a contar de 1878 a 1885, e outro das novas despesas autorisadas por aquella Assembléa nos annos de 1878 a 1885.

Logo que esta se reuna, não pouparei esforços para que se estabeleça nesta provincia disposição igual á da lei n. 3313 de 16 de Outubro ultimo, que, votando a receita geral do Imperio, determinou no art. 28 que nas futuras propostas o anno financeiro coincidirá com o anno civil, afim de regularisar-se o systema tributario, conforme recommenda V. Ex. no final do dito aviso.

Deus Guarde a V. Ex.—Illm. e Exm. Sr. Conselheiro Barão de Cotegipe, Presidente do Conselho de Ministros.—*Antonio Jansen de Mattos Pereira.*

Quadro dos impostos provinciaes creados de 1878 a 1885, com declaração do que produziram em cada um dos annos financeiros comprehendidos neste periodo

| IMPOSTOS | NUMERO E DATA DAS RESOLUÇÕES | ANNO FINANCEIRO DE 1882 A 1883 | ANNO FINANCEIRO DE 1883 A 1884 | ANNO FINANCEIRO DE 1884 A 1885 | TOTAL |
|--|---|---|--------------------------------|--------------------------------|------------|
| Elevação a 15000 do imposto de 200 rs. sobre cabeça de gado vaccum, caval- lar e mnar exportado da provincia.. | Resolução n. 4036 de 27 do Maio de 1882. | 30:8995000 | 11:0915000 | 11:6835000 | 53:6735000 |
| Imposto de 105000 sobre fianças criminaes..... | | 905000 | 1705000 | 1205000 | 3805000 |
| Idem de 25000 nas cidades, e 15000 nas villas,sobre officinas de ferreiro, sapa- teiro, marceneiro, carapina, ourives, alfaiate, tanoeiro e qualquer outro officio mecanico ou industrial..... | | 2605270 | 2375360 | 1375420 | 6535100 |
| Idem de 205000 sobre escriptorios com- merciaes, armazens de depositos, com- missões e consignações..... | Resolução n. 4075 de 13 de Julho de 1883. | 2625000 | 2005000 | 2205000 | 6825000 |
| Idem de 1:0005000 sobre qualquer os- cravo importado nesta provincia,exce- ptuando-se os havidos por herança e os que vierem residir na provincia em companhia de seus senhores..... | | | | | |
| Idem de 15500 sobre cada cabeça de gado vaccum e cavallar exportado para paiz estrangeiro..... | Resolução n. 4104 de 17 de Julho de 1884. | | | 1:5065500 | 1:5065500 |
| Idem de 15000 sobre cada 60 kilogram- mas de carne secca exportada para qualquer parte..... | | | | 1825820 | 1825820 |
| Idem de 15000 sobre cada cevado, idem. | | | | 95000 | 95000 |
| Idem de 200 rs. sobre cada cabeça de gado lanigero ou caprino, idem..... | | | | 445600 | 445600 |
| Idem de 100 rs. sobre cada quarta de 50 litros de farinha, arroz, milho e feijão, idem..... | | | | 2365802 | 2365802 |
| Idem de 25000 annuaes, por fabrica ou estabelecimento de saboaria ou serra- ria em qualquer ponto da provincia.. | | | | 405000 | 405000 |
| Idem de 105000 em cada municipio, aos retratistas que nello usarem de sua arte..... | | | | | |
| Idem de 105000 sobre cada barcada de sal até 100 alqueiros e d'ahi para cima 205000 sobre cada barcada..... | | | | 8105000 | 8105000 |
| Elevação a 255000 do imposto sobre boti- cas ou casas de venda de drogas com- petentemente autorizadas..... | | | | 1955000 | 1955000 |
| Imposto de capitação..... | | Resolução n. 4108 do 17 de Julho de 1884..... | | | 8:0845160 |
| | | 31:5115270 | 11:6985360 | 23:2895302 | 66:4985982 |

Secretaria do Governo da Provincia do Piauhy, 5 de Fevereiro de 1887.— O secretario interino, *João Augusto Rosa.*

Quadro demonstrativo do estado financeiro da provincia do Piahy

| 1876 - 1877 | | | | | | 1886 - 1887 | | | | | | |
|--------------|--------------|-------|---|-------------|--|--------------|---------|--------------|-------|---|-------------|--------------|
| RECEITA | DESPEZA | SALDO | DIVIDA | | | TOTAL | RECEITA | DESPEZA | SALDO | DIVIDA | | TOTAL |
| | | | Fundada em apolices emitidas a juros de 10 %. | Fluctuante | Resto do empréstimo contratado com o Banco do Brazil a juros de 8 %. | | | | | Fundada em apolices emitidas a juros de 6 % | Fluctuante | |
| 340:438,5463 | | | | | | | | | | | | |
| | 340:438,5463 | | | | | | | | | | | |
| | | 8 | | | | | | | | | | |
| | | | 230:000,0000 | | | | | | | | | |
| | | | | 62:058,8941 | | | | | | | | |
| | | | | | 43:000,0000 | | | | | | | |
| | | | | | | 340:058,8941 | | | | | | |
| | | | | | | | 8 | | | | | |
| | | | | | | | | 336:022,8354 | | | | |
| | | | | | | | | | 8 | | | |
| | | | | | | | | | | 452:000,0000 | | |
| | | | | | | | | | | | 56:437,8813 | |
| | | | | | | | | | | | | 203:437,8813 |

Observações

A lei financeira votada ultimamente para o exercicio de 1886 - 1887, fixando a importancia distribuida a cada verba do despesa não calculou a importancia da receita, limitando-se a declarar os diversos ramos de que ella se compõe, pelo que não offoreco base certa para se affirmar, se no referido exercicio havorá saldo ou deficit; entretanto é presumivel a existencia de um deficit talvez superior a 80:000,0000.

As unicas providencias tomadas pela Assemcléa Provincial, em sua ultima reunião, á vista do relatório de S. Ex., para equilibrar a receita com a despesa, resumem-se na decretação da lei que tornou obrigatorio o pagamento do imposto de exportação do gado no municipio d'onde elle sahir e na elevação dos direitos sobre vencimentos dos empregados provinciaes activos e inactivos e na extineção do adiantamentos de custas ao escrivão dos feitos pelas execuções fiscaes e no córte que fez em cerca de 20:000,0000 das despezas da provincia: o que ainda não é sufficiente para equilibrar a receita com a despesa.

Secretaria do Governo da provincia do Piahy, 5 de Fevereiro de 1887.— O Secretario interino, João Augusto Rosa.

Quadro demonstrativo das novas despesas autorizadas pelo corpo legislativo no periodo
de 1878 — 1885

| NATUREZA DAS DESPEZAS | IMPORTANCIAS DESPENDIDAS |
|----------------------------------|-----------------------------|
| Secretaria do Governo..... | 500,000 |
| Instrução publica..... | 13:890,000 |
| Aposentadorias e jubilações..... | 13:248,534 |
| Iluminação publica..... | 6:000,000 |
| Obras publicas..... | 54:730,000 |
| Indemnisação e reposição..... | 928,998 |
| Eventuaes..... | 1:000,000 |
| | 90:297,532 |

Secretaria do Governo da Provincia do Piahy, 5 de Fevereiro de 1887 — O Secretario interino, *João Augusto Rosa*.

INFORMAÇÃO N. 19



Goyaz

GOYAZ

Provincia de Goyaz.— Palacio do Governo, 17 de Fevereiro de 1887.— 2ª Secção.— N. 8.

Illm. e Exm. Sr.— Tenho a honra de enviar a V. Ex. o officio junto, em original, do inspector da Thesouraria Provincial, prestando as informações exigidas no Aviso de V. Ex., de 6 de Novembro do anno passado, sobre o estado financeiro desta provincia.

Deus Guarde a V. Ex.— Illm. e Exm. Sr. Conselheiro Barão de Cotegipe, Presidente do Conselho de Ministros e Ministro e Secretario de Estado dos Negocios Estrangeiros.— *Luiz Silverio Alves Cruz*.

Thesouraria de Fazenda da Provincia de Goyaz, em 15 de Fevereiro de 1887.— N. 121.

Illm. e Exm. Sr.— Cumprindo a determinação dessa presidencia, feita em officio n. 2 de 19 do mez proximo passado, tenho a honra de passar ás mãos de V. Ex. o incluso officio da 2ª secção desta repartição, prestando informações sobre o estado financeiro da provincia, conforme foi exigido pelo Presidente do Conselho de Ministros, no aviso que junto devolvo, datado de 6 de Novembro ultimo.

Deus Guarde a V. Ex.— Illm. e Exm. Sr. Dr. Luiz Silverio Alves Cruz, muito digno Presidente desta provincia.— O Inspector, *José Gonzaga Socrates de Sá*.

Illm. Sr. Inspector.— Em virtude do despacho de V. S., constante do officio da Exma. Presidencia da provincia, n. 2, de 19 de Janeiro deste anno, acompanhado do aviso, em original, do Presidente do Conselho de Ministros, datado de 6 de Novembro ultimo, tenho a honra de precisamente informar a V. S. sobre o conteúdo no mesmo aviso, fazendo-o da maneira seguinte:

1.º

A receita desta provincia, no exercicio de 1876-1877, foi de 213:441\$140 e a despeza de 188:172\$059, resultando o saldo de 25:269\$081.

2.º

Nessa época, a divida provincial fluctuante, unica então existente, era de 81:548\$236, a saber: 50:642\$740 de emprestimos, a juros da lei, contrahidos com diversos, e 30:905\$496 de vencimentos de empregados publicos e outras despezas.

3.º

Dos impostos creados pela Assembléa Provincial, nos exercicios de 1877-1878 a 1885-1886, figuram ainda no orçamento vigente os seguintes :

10\$ sobre fabrica de telhas, tijolos e caieira ;

8\$ sobre cortume ;

2 0/0 sobre transmissão de immoveis e 1 0/0 sobre a estimação dos permutados ;

2:000\$ sobre negociantes de escravos, que se empregam na compra e venda dos mesmos ;

500\$ sobre averbação dos escravos importados para a provincia ;

20\$ sobre averbação dos escravos comprehendidos nos §§ 1º e 2º do art. 3º da resolução n. 637 de 1 de Dezembro de 1881 ;

50 réis por 15 kilogrammas de generos pesados nas balanças do mercado da capital, exclusive os que estão sujeitos a pagamento de direitos no mesmo ;

500 réis por 15 kilos de crystal exportado ;

20\$ sobre as patentes dos officiaes da guarda nacional.

O producto destes impostos, no exercicio de 1885-1886, foi de 5:987\$053.

4.º

A despeza nova, unica autorisada no sobredito periodo de 1877-1878 a 1885-1886, é a da verba — Illuminação publica —, despendendo-se com o respectivo serviço nesta capital, durante o anno passado, a quantia de 4:018\$308.

5.º

A provincia actualmente não tem encargo por divida fundada ou fluctuante, bem como a sua receita, no exercicio corrente, está orçada em 240:267\$673 e em 240:030\$153 a despeza, presumindo-se um saldo de 237:520\$000 no fim do mesmo exercicio.

Ao envez, porém, deste saldo, penso que apparecerá, com probabilidade, um grande *deficit*, e o estado financeiro provincial, em breve será embaraçoso, attendendo-se não só á cessação, desde Novembro ultimo, do poderoso auxilio com que, ha annos, concorria o Estado para a força policial, como ao pouco rendimento que acaba de produzir a exportação de gado, a fonte mais abundante de receita da provincia.

Finalmente, quanto á ultima parte do respectivo aviso, já a Assembléa Provincial, no art. 11 das Disposições Geraes da lei n. 794 de 1 de Dezembro do anno proximo preterito, prescreveu para que o anno financeiro, a começar de Janeiro de 1888, coincida com o anno civil.

2ª Secção da Thesouraria de Fazenda Provincial de Goyaz, 14 de Fevereiro de 1887.— No impedimento do chefe, o 1º escripturario, *Cassiano das Neves Baptista*.

INFORMAÇÃO N. 20



Matto Grosso

MATTO GROSSO

Palacio da Presidencia da Provincia de Matto Grosso. — N. 6. — 1ª secção. — Cuyabá, 5 de Março de 1887.

Illm. e Exm. Sr.— Em cumprimento da ordem de V. Ex. exarada em aviso de 5 de Novembro do anno proximo passado, em que V. Ex. formula diversos quesitos sobre as condições economicas desta provincia, incumbindo a esta presidencia de encarregar a pessoa de confiança a organização de quadros demonstrativos do seu estado financeiro, bem como de prestar todos os esclarecimentos que possam interessar a essa questão, nomeei e encarreguei dessa tarefa os Srs. capitão Antonio Augusto Ramiro de Carvalho, tenente-coronel João de Souza Neves-Manoel Kosciuszko Pereira da Silva e José Estevão Corrêa, o primeiro ex-inspector da Thesouraria de Fazenda Geral, o segundo actual inspector da Thesouraria Provincial, e os dous ultimos, inspector e contador da Thesouraria Geral.

Do resultado dessa commissão que foi desempenhada com uma solicitude, zelo e intelligencia que não posso deixar de recommendar a V. Ex., apresentaram-me os referidos cidadãos a exposição que tenho a honra de remetter a V. Ex., junta a este, a qual encerra tanto quanto possível as informações necessarias para a confecção do importantissimo trabalho que V. Ex. tem em vista.

Permitta-me, porém, V. Ex. acrescentar aos esclarecimentos contidos na referida exposição algumas considerações que me parecem interessar muito de perto qualquer tentativa de melhoramento das condições economicas desta provincia.

V. Ex. verificará, pela leitura do trabalho da commissão por mim nomeada, que as finanças provinciaes, embora não tenham complicação de natureza alguma, se acham todavia em condições muito precarias pela deficiencia manifesta da receita para attender aos misteres normaes e ao serviço de sua divida fundada na importancia de 230:500\$, incluido o valor das apolices ultimamente emittidas para a consolidação da divida fluctuante, toda proveniente dos *deficits* orçamentarios successivos, que promettem continuar indefinidamente aggravando cada vez mais a situação.

Não me parece possível melhorar este estado de cousas por meio de operações financeiras, sendo que a unica de que se poderia colher algum resultado, seria a conversão dos juros do emprestimo de 171:500\$, effectuado nos termos da lei provincial de 6 de Novembro de 1880. Mas V. Ex. comprehende que a differença de 2%, maximo que se poderia conseguir sobre aquella somma, representa uma quantia insignificante que de fórma alguma influiria na solução do problema.

O que é certo, porém, é que a provincia vê augmentar-se cada dia as suas necessidades tornando indispensaveis novas despesas, que a sua receita acha-se estacionaria desde muito por falta absoluta de impulso, e que dessa desharmonia de movimentos nos elementos economicos não pôde deixar de resultar desequilibrio cada vez mais accentuado.

Diante de uma situação economica que se se define simplesmente por uma divida de 230:000\$, uma receita de 200:000\$ e uma despesa imprescindivel de 300:000\$, evidentemente não é possível mudar a phase das cousas por meio de operações financeiras.

A execução de melhoramentos materiaes que agitem as fontes de riqueza e augmentem a

receita provincial é, em meu conceito, o unico meio de salvar a provincia da bancarota que a ameaça. E posso garantir a V. Ex. que a solução deste problema, que não é dos mais difficeis, admira e sorprehe de quem estuda de perto os negocios desta provincia, já pela evidencia com que se apresenta ao espirito, já proporcionando a observação do inacreditavel phenomeno de possuirmos nella um thesouro inesgotavel que, em lugar de lucros, nos traz prejuizos e sacrificios.

Para V. Ex. fazer uma idéa do estado de atrazo, da falta de recursos e da ausencia de quaesquer meios impulsores e auxiliares do desenvolvimento e progresso nesta provincia, é bastante ficar informado de que a verba destinada no orçamento vigente para obras publicas é de 10:00\$, a qual difficilmente se pôde applicar de modo util e proveitoso, porque aqui não ha repartição de obras publicas e o engenheiro da provincia muitas vezes, para examinar uma obra e orçã-la, faz com a viagem despeza superior ao valor da propria obra, tudo isso por falta absoluta de meios facéis de transporte, por falta de recursos para manter-se um pessoal de engenheiros convenientemente distribuido no territorio provincial, e finalmente pelas enormes distancias que é preciso vencer a cavallo ou em canoás, conforme a zona de que se trate.

Não ha na provincia uma só estrada no caso de prestar-se convenientemente aos interesses do commercio e da lavoura; não ha uma só linha telegraphica que permita exercer-se com presteza e efficaçia a acção da administração onde ella se torna necessaria; finalmente nenhum meio pratico ha realizado de explorar-se e exportar-se com vantagem os productos da provincia.

Acrescente-se a tudo isso o isolamento em que vive principalmente a zona do norte da provincia, a falta absoluta de todas as commodidades e de todo conforto da vida, a difficuldade e demora das communicações, o que tudo explica a impossibilidade, pôde-se dizer, de attrahir e conservar aqui braços e intelligencias que concorram para o desenvolvimento e prosperidade dos diversos ramos de actividade, e ter-se-ha a causa da lastimavel pobreza dos cofres da provincia, aliás tão rica quanto a que mais o seja no Imperio.

De tudo isso se infere que a provincia, de um lado, não offerece á sua população os meios de applicar proveitosamente o seu trabalho; de outro lado, não está em condições de attrahir para si pessoal estranho, donde resultam a apathia e a inacção em que vive.

E', pois, indispensavel tratar-se de uma e outra cousa.

No intuito de apressar o estabelecimento de communicações rapidas e amiudadas da capital com o Rio de Janeiro e outros mercados importantes pelo interior do Imperio, o que evidentemente está preparado pela ultima concessão do governo relativamente á navegação do Araguaya, pela construcção da via-ferrea destinada a vencer as cachoeiras do Tocantins, e pelo rapido prolongamento da estrada de ferro Mogyana, resolvi, por acto de 1 do corrente, mandar estudar e explorar o rio das Mortes e communicação terrestre desse rio com esta cidade.

Acredito que essas communicações não só darão á capital da provincia um grande incremento pelo contacto prompto e immediato com a capital do Imperio, como tambem facilitarã a exploração das riquezas de uma zona hoje abandonada, não obstante a sua enorme riqueza, que V. Ex. avaliarã, informado de que na freguezia da Chapada, situada alli e que dista 10 leguas de Cuyabá, além de gozar-se de um clima que não tem superior em parte alguma do mundo, encontra-se vastissima extensão de terreno plano e proprio para todas as culturas européas e nacionaes, inclusive o café, cuja producção é ali muitissimo superior á do oeste da provincia de S. Paulo, pois estou informado de que os cafezaes naquella freguezia produzem em média 300 arrobas por mil pés.

Por esse lado é, pois, evidente a necessidade das vias de communicação a que acima me referi, como meio seguro de engrandecimento e de prosperidade.

Uma outra parte de riqueza da provincia que lhe pôde proporcionar enorme augmento de receita é sem duvida alguma a que lhe offerecem os seus herbaes da fronteira paraguaya, que, não obstante as difficuldades com que luctam os exploradores, não obstante o numero insignificante destes, pois poucos se animam a enfrentar com os embarços dessa empreza, não obstante, finalmente, a imperfeição e as innumeradas difficuldades com que se tem feito ali a arrecadação dos direitos de exportação, são as contribuções provenientes dessa industria as que representam a verba mais avultada da receita provincial.

E', pois, evidente, a necessidade de [dar impulso e de facilitar a exploração dos hervaes em maior escala.

Sobre este assumpto dirijo nesta data a S. Ex. o Sr. Ministro da Agricultura um officio em que, prestando informações sobre o que relativamente aos seringaes do Amambahy a S. Ex. communica a legação imperial em Assumpção, opino pelo estabelecimento da navegação do Apa e do Estrella, pela construcção de uma estrada a partir do serro Margarida destinada a vencer as cachoeiras do mesmo Apa, e finalmente pela creação de uma repartição fiscal na foz desse rio ponto que me parece o mais apropriado para a sahida de todos os productos da riquissima zona que se estende desde a margem do Paraguay até ao sertão do Amambahy.

Dentre as innumeradas necessidades da provincia destacarei essas como as mais importantes e que reclamam mais urgentemente providencias, e, resumindo, direi que a construcção da estrada do rio das Mortes pela freguezia da Chapada, a linha mixta de communicação para o Amambahy pelo Apa, e o estabelecimento de uma repartição fiscal na foz desse rio, são medidas de que sem duvida alguma resultaria immediatamente um augmento consideravel da receita provincial.

Por outro lado a provincia precisa melhorar as condições da sua capital cujo estado de atrazo é a causa da repugnancia que em todos se nota de demorar-se nella por muito tempo. Isso prejudica a administração da justiça pela ausencia continua dos magistrados, pela impossibilidade de encontrar-se um homem formado que queira acceitar na provincia uma promotoria, e mesmo o cargo de juiz municipal; prejudica a instrucção publica, porque não é possivel se obter pessoal habilitado para esse serviço; prejudica, enfim, todos os ramos do serviço publico por identicas razões.

Finalmente, não me é possivel deixar de assignalar a indeclinavel necessidade da construcção da rede telegraphica da provincia, obra essa que, si não é destinada a augmentar a receita, V. Ex. sabe quanto contribue para a efficacia da actividade e esforços do administrador.

Para a execução desses melhoramentos, é necessario effectuar despesas cuja importancia não posso avaliar de modo seguro, mas que calculo aproximadamente em 2.000:000\$000.

Mas a provincia não dispõe dessa quantia, nem de credito para levantar-a por emprestimo.

Si, porém, o Governo Imperial quizer auxiliá-la nesse empenho, aliás indispensavel para a sua prosperidade, que por todos os titulos deve interessar ao Estado, sobretudo quando é certo que tal auxilio reduziria consideravelmente em um futuro proximo o dispendio com que ella figura no orçamento geral, a acquisição dos recursos pecuniarios precisos não offerecerá difficuldade alguma, e os melhoramentos acima indicados serão dentro em pouco uma realidade.

Esse auxilio poderá consistir no alvitre que a V. Ex. for suggerido pela sua reconhecida illustração e inexcedivel capacidade em assumptos desta natureza, e si V. Ex. me permite tomar a liberdade de indicar um, lembrarei o de facilitar o levantamento do emprestimo de que a provincia carece para executar esses melhoramentos, garantindo com o rendimento da Alfandega de Corumbá, a effectividade dos compromissos que tiverem de ser contrahidos.

E' certo que essa garantia se tornará effectiva enquanto esses melhoramentos não produzirem os seus effectos, mas certamente estes não se farão esperar por muito tempo, e na peor hypothese, isto é, no caso da garantia integral, não excederá esta a quantia de 160:000\$ annuaes.

Além disso tenho fundadas razões para acreditar que só o desenvolvimento da exploração dos hervaes da fronteira paraguaya e do Amambahy fornecerá á provincia os recursos necessarios para fazer face ao serviço da sua nova divisa.

Eis, Exm. Sr., o que me parece ser o unico recurso para concertar as finanças desta provincia, augmentando a sua receita para equilibrar o seu orçamento e collocando-a em condição de realizar outros melhoramentos e de attender a outros reclamos da civilização e do progresso.

Procurando corresponder do melhor modo á confiança com que V. Ex. me honrou enviando-me para este posto como seu delegado, tenho procurado estudar escrupulosamente as necessidades da provincia e reflectir sobre as providencias e medidas que mais urgentemente convém pôr em pratica para promover o seu engrandecimento.

Cumpro agora o dever de levar ao conhecimento de V. Ex. o que me parece mais urgente, aproveitando a oportunidade que me offerece o desempenho da tarefa que V. Ex. incumbiu-me pelo aviso a que tenho a honra de responder.

Deus guarde a V. Ex.—Ilm. e Exm. Sr. Conselheiro Barão de Cotegipe, Presidente do Conselho de Ministros.—O presidente *Alvaro Rodolpho Marcondes dos Reis*.

Cuyabá, 22 de Fevereiro de 1887.

Ilm. e Exm. Sr.—Nomeados por V. Ex. em 20 de Dezembro ultimo para em comissão darmos cumprimento ao que de V. Ex. foi exigido por S. Ex. o Sr. Presidente do Conselho de ministros no aviso circular do 6 de Novembro antecedente, vimos hoje dar conta a V. Ex. do modo por que nos houvesmos no desempenho da incumbencia que nos foi commettida, a qual iniciamos e concluímos, procurando responder, ponto por ponto, aos diversos quesitos formulados no sobredito aviso.

Exige o Governo Imperial em primeiro logar uma demonstração da receita e despeza desta provincia e seu saldo ou *deficit* no exercicio de 1876—1877 ou no fim do anno civil de 1877, conforme o systema de contabilidade da Fazenda Provincial.

Não nos foi possível attender completamente nesta parte aos intuitos do governo; porquanto, o anno financeiro provincial, que até fim de Junho de 1877 se regulava pelo anno civil, passou desde Julho por diante e em virtude do disposto nas leis provinciaes n. 1 de 1º de Junho e n. 11 de 3 de Julho de 1876, a reger-se pelo mesmo systema de exercicio adoptado na legislação geral para a gestão das finanças do Estado; systema este que prevaleceu até que desde o principio do anno de 1882 e por força da expedição da lei n. 571 de 3 de Novembro de 1880, foi de novo submettido o exercicio provincial ao antigo regimen, sob o qual permanece ainda hoje. Daqui, resultou para a commissão a necessidade de incluir no quadro que offerece junto sob n. 1 a receita e despeza da provincia, não precisamente nos termos do quesito proposto por aviso de 6 de Novembro, mas do modo por que se vê e consta do mesmo quadro, cuja média offerece o seguinte resultado: receita no exercicio de 1877, inclusive o saldo de 6:925\$879 recebido do exercicio anterior, 131:801\$597; despeza no mesmo periodo, 172:536\$296; *deficit* liquido do saldo de 651\$804, que passou para o exercicio de 1878—1879, 40:082\$895.

Não havia nessa época divida fundada provincial, e a fluctuante que então existia e consta do quadro junto sob n. 2, importava, termo médio, na quantia de 16:676\$262, proveniente de dividas de vencimento e outras procedencias não pagas em exercicios anteriores.

Do quadro anexo com o n. 3, vêm-se os impostos creados pela assembléa provincial no periodo decorrido de 1 de Janeiro de 1878 até 31 de Dezembro de 1885 e o seu producto annual.

Desses impostos, a maior parte figura ainda hoje nos orçamentos provinciaes, e os poucos supprimidos constam de notas lançadas na columna inscripta sob o titulo — Legislação — do referido quadro.

As novas despezas autorizadas pela assembléa provincial no mesmo periodo de 1 de Janeiro de 1878 até 31 de Dezembro de 1885 e sua importancia annual, verba por verba, constam do quadro appenso sob n. 4 na elevada cifra de 71:741\$307.

Pelo que respeita ao estado actual da provincia com relação a cada um dos *itens* precedentes, quer dizer, enquanto a sua receita e despeza orçadas, o *deficit* ou saldo presumivel, no fim do anno de 1886, e a importancia de sua divida fundada e fluctuante, bem como em referencia ás providencias tomadas e o resultado que das mesmas se espera para o equilibrio da receita com a despeza provincial, a commissão cumpre o dever de informar a V. Ex.:

1º, que a receita provincial para o anno de 1886 foi orçada conforme a lei n. 686 de 24 de Dezembro de 1885, na quantia de 301:651\$156, e a despeza, no mesmo periodo, fixada em uma somma igual;

2º, que sua divida fundada é de 171:500\$, proveniente de emprestimo contrahido a juros de 8 % ao anno nos termos da lei n. 548 de 6 de Novembro de 1880 para abastecimento de agua potavel a esta capital, e a fluctuante, até 31 de Dezembro ultimo, importava na somma de 59:360\$450.

Aquella receita, porém, de 301:651\$156, para nós não exprime, como devera, a realidade aproximada dos recursos da provincia no indicado exercicio: em primeiro logar, porque nella acha-se incluso o supprimento de 42:000\$ annuaes que os cofres geraes faziam aos provinciaes a titulo de auxilio á força policial da provincia, auxilio este que acaba de ser supprimido no orçamento geral do Imperio para o actual exercicio de 1886—1887; e, em segundo logar, porque, si se tomar, como cumpre, a média da receita arrecadada nos tres exercicios anteriores, de 1883, 1884 e 1885, para por ella orçar-se a receita provavel do exercicio de 1886, vê-se que esta não excederá de 171:602\$010 em todo o exercicio, e que addicionando-lhe a quantia de 35:625\$, já recebida pela Thesouraria Provincial até fim de Outubro ultimo como auxilio á força policial, elevar-se-ha a receita apenas a 207:227\$010. Comparado este ultimo algarismo com o da despeza fixada, deixará ver um *deficit* presumivel de 94:424\$146, que subirá ainda á somma de 153:784\$596 desde que se leve em linha de conta a divida fluctuante reconhecida até 31 de Dezembro ultimo, no valor de 59:360\$450.

Para consolidação desta divida fluctuante, a lei provincial n. 711 de 11 de Setembro do anno passado, autorizou a emissão de apolices provinciaes do valor de 500\$ cada uma e juros

de 5 % ao anno; saldando assim, ainda que de um modo puramente ficticio, e realmente gravoso para as finanças da provincia, a receita e despeza provinciaes até ao fim do referido exercicio de 1885.

No empenho de conseguir-se um melhor resultado emquanto ao equilibrio do orçamento de 1886, cujo deficit provavel não será menor de 94:424\$146 como acima ficou dito, bem como para amortisação e resgate da divida consolidada, no valor de 230:500\$, no mesmo e nos vindouros exercicios, a commissão, ante a perspectiva dos pesados e vexatorios impostos lançados sobre a população da provincia, conforme se vê dos quadros ns. 1 e 3, e ainda mais em presença das necessidades sempre crescentes de serviço provincial a exigir de dia para dia novos e porventura mais penosos sacrificios da parte dos contribuintes e isto na falta absoluta de outras fontes de receita de onde promanem os recursos com que se possa attender áquellas necessidades, aliás justas em sua maior parte, pensa que não haverá meio possível de equilibrar-se os orçamentos provinciaes de Matto Grosso desde que os supremos poderes do Imperio não ajudam em seu socorro com algum auxilio tendente a libertal-a do embaraçoso e afflictivo estado em que de presente se estorce, porém de balde, para satisfazer aos seus mais imperiosos e inadiaveis compromissos da occasião.

E' este o parecer que a commissão externa com franqueza a V. Ex. e que deseja sinceramente ter a fortuna de ver em breve tempo desmentido, pela logica dos factos, em contrario.

Deus guarde a V. Ex. — Ilm. e Exm. Sr. Dr. Alvaro Rodvalho Marcondes dos Reis, Dignissimo Presidente da Provincia. — Os membros da commissão, Antonio Augusto Ramiro de Carvalho. — João de Souza Neves. — Manoel Kosciuszko Pereira da Silva. — José Estevão Corrêa.

N. 1. — Quadro demonstrativo da receita e despeza da provincia de Matto Grosso, no 1º semestre do anno de 1877 e no exercicio de 1877—1878

| <i>Ordinaria</i> | RECEITA | | TOTAL |
|--|-----------------------------|------------------------|--------------|
| | 1º SEMESTRE DO ANNO DE 1877 | EXERCICIO DE 1877—1878 | |
| 1.º Decimas prediaes..... | \$ | 14:677\$872 | 14:677\$872 |
| 2.º Meia siza de escravos..... | 3:265\$000 | 5:196\$159 | 8:461\$159 |
| 3.º Dita adicional..... | \$ | 550\$000 | 550\$000 |
| 4.º Emolumentos..... | 2:342\$859 | 4:733\$416 | 7:076\$275 |
| 5.º Taxa de heranças e legados..... | 884\$218 | 6:240\$576 | 7:124\$794 |
| 6.º Imposto sobre o g do de consumo..... | 9:988\$000 | 14:780\$000 | 24:768\$000 |
| 7.º Dito sobre o gado exportado..... | 1:544\$000 | 13:506\$000 | 15:050\$000 |
| 8.º Dizimo dos generos de lavoura..... | 17:811\$273 | 33:371\$077 | 51:182\$350 |
| 9.º Imposto de 5 % sobre o matto fabricado na provincia | \$ | \$ | \$ |
| 10. Dito de 25 % sobre aguardente..... | 6:828\$592 | 12:125\$646 | 18:954\$238 |
| 11. Dito de 36\$ sobre as casas que vendem aguardente..... | 1:776\$000 | 8:244\$000 | 10:020\$000 |
| 12. Dito de 25\$ sobre olarias..... | 25\$000 | 100\$000 | 125\$000 |
| 13. Dito sobre redes de arrastar..... | 100\$000 | 530\$000 | 630\$000 |
| 14. Dito de 30\$ additionaes..... | \$ | \$ | \$ |
| 15. Dito de 25 % sobre lotações dos officios de justiça.. | \$ | 150\$000 | 150\$000 |
| 16. Dito sobre forn's de queimar cal..... | \$ | \$ | \$ |
| 17. Direitos de exportação sobre generos de producção da provincia | 2:924\$968 | 7:713\$120 | 10:638\$088 |
| 18. Passagem de rios..... | 373\$000 | 455\$250 | 828\$250 |
| 19. Cobrança da divida activa..... | 6:737\$166 | 8:623\$886 | 15:361\$052 |
| 20. Imposto sobre os animaes mnares introduzidos na provincia | 272\$500 | 850\$000 | 1:122\$500 |
| <i>Extraordinaria</i> | | | |
| 21. Aluguel dos compartimentos do edificio do mercado... | 185\$500 | 408\$500 | 594\$000 |
| 22. Indemnizações..... | \$ | \$ | \$ |
| 23. Juros de capitaes provinciaes..... | \$ | \$ | \$ |
| 24. Receita eventual..... | 5\$500 | 640\$006 | 645\$506 |
| <i>Renda com applicação especial</i> | | | |
| 25. Producto da loteria provincial..... | \$ | \$ | \$ |
| 26. Supprimimento dos cofres geraes..... | 20:000\$000 | 40:000\$000 | 60:000\$000 |
| | 75:063\$573 | 172:895\$508 | 247:959\$084 |
| Saldo..... | 11:493\$879 | 3\$286 | 11:497\$165 |
| | 86:557\$455 | 172:898\$794 | 259:456\$249 |

DESPEZA

| | 1º SEMESTRE DO ANNO DE 1877 | EXERCICIO DE 1877—1878 | TOTAL |
|---|-----------------------------------|------------------------------|--------------|
| 1.º Representação provincial..... | 6:310\$500 | 1:176\$600 | 7:487\$100 |
| 2.º Secretaria da Presidencia..... | 8:421\$651 | 17:074\$612 | 25:496\$263 |
| 3.º Arrecadação e fiscalização das rendas..... | 16:155\$838 | 35:171\$737 | 51:327\$575 |
| 4.º Instrução Publica..... | 14:710\$400 | 34:199\$493 | 48:909\$893 |
| 5.º Culto Publico..... | 2:180\$928 | 4:046\$605 | 6:227\$533 |
| 6.º Aposentados..... | 2:587\$573 | 6:054\$515 | 8:642\$088 |
| 7.º Força policial..... | 32:899\$726 | 60:624\$227 | 93:523\$953 |
| 8.º Instituto Vaccinico..... | 1:200\$000 | 1:000\$000 | 2:200\$000 |
| 9.º Supprimento á Santa Casa de Misericordia..... | \$ | \$ | \$ |
| 10. Obras Publicas..... | \$ | 2:108\$854 | 2:108\$854 |
| 11. Diversas despesas..... | 2:087\$553 | 8:668\$933 | 10:756\$486 |
| 12. Catechese..... | \$ | 2:124\$700 | 2:124\$700 |
| | <hr/> | <hr/> | <hr/> |
| | 86:554\$169 | 172:250\$276 | 258:804\$445 |
| Saldo..... | 3\$286 | 648\$518 | 651\$804 |
| | <hr/> | <hr/> | <hr/> |
| | 86:557\$455 | 172:898\$794 | 259:456\$249 |

N. 2.—Quadro demonstrativo da divida passiva e fluctuante da provincia de Matto Grosso, no 1º semestre do anno de 1877 até ao fim do exercicio de 1877—1878

| RUBRICAS DO ORÇAMENTO | 1º SEMESTRE DO ANNO DE 1877 | EXERCICIO DE 1877—1878 | TOTAL |
|------------------------------------|-----------------------------------|------------------------------|-------------|
| Representação provincial..... | \$ | 4:943\$400 | 4:943\$400 |
| Instrução Publica..... | 1:513\$223 | 2:105\$800 | 3:619\$023 |
| Culto Publico..... | 233\$333 | 1:075\$555 | 1:308\$888 |
| Aposentados..... | \$ | 978\$422 | 978\$422 |
| Instituto Vaccinico..... | 2:400\$000 | 1:400\$000 | 3:800\$000 |
| Obras Publicas..... | 4:710\$963 | \$ | 4:710\$963 |
| Diversas despesas e eventuaes..... | 4:879\$159 | 774\$540 | 5:653\$699 |
| | <hr/> | <hr/> | <hr/> |
| | 13:736\$678 | 11:277\$717 | 25:014\$395 |

N. 3.—Quadro demonstrativo dos impostos creados pela Assembléa Provincial de Matto Grosso, no periodo decorrido de 1 de Janeiro de 1878 a 31 de Dezembro de 1883, que ainda figuram nos orçamentos e o seu producto annual

| DENOMINAÇÃO DOS IMPOSTOS | LEGISLAÇÃO | EXERCICIOS | | | | | TOTAL |
|---|---|-------------|------------|------------|------------|------------|-------------|
| | | 1880—1881 | 1882 | 1883 | 1884 | 1885 | |
| <i>Ordinaria</i> | | | | | | | |
| Imposto de 200\$ sobre cada vapor e de 50\$ a 100\$, conforme a lotação, sobre cada embarcação de qualquer natureza, que se empregarem em transporte de generos | Art. 4º da lei n. 537 de 4 de Dezembro de 1879..... | 2:071\$875 | 1:451\$125 | 1:695\$250 | 2:337\$550 | 1:290\$625 | 8:846\$425 |
| Dito de 100\$ de cada patente de official da guarda nacional nomeado pelo presidente da provincia | Idem..... | 18:400\$000 | 1:600\$000 | 4:900\$000 | 3:500\$000 | 5:300\$000 | 33:700\$000 |
| Dito de 20\$ sobre padarias e açougues | Creado pela lei n. 569 de 30 de Novembro de 1880..... | 320\$000 | | | | | 320\$000 |
| Dito de 60\$ para poder tirar esmolas | Idem..... | 60\$000 | | | | | 60\$000 |
| Dito de 12\$ sobre cada escravo ganhador..... | Idem..... | 12\$000 | | | | | 12\$000 |
| Dito de 2\$ sobre o gado bovino a exportar..... | Elevado a 4\$ pelo art. 5º da lei n. 537 de 1879 e reduzido a 2\$ pelo art. 1º da de n. 587 de 5 de Setembro de 1881..... | | | | | | |
| Dito de 5 % sobre a ipecacuanha. | Elevado a 15 % pelo art. 5º da lei n. 537 de 1879 e reduzido a 10 % pelo § 3º do art. 1º da lei n. 660 de 31 de Dezembro de 1883..... | | | | | 4:436\$150 | 4:436\$150 |
| Dito de 2\$500 de cada animal muar introduzido na provincia..... | Art. 4º da lei n. 537 de 4 de Dezembro de 1879..... | | | | | | |
| Dito de 400 réis por kilogramma de guaraná importado..... | Creado pelo art. 1º da lei n. 587 de 5 de Setembro de 1881 e supprimido pelo art. 3º da lei n. 627 de 28 de Junho de 1883... | 1:100\$000 | 2:215\$648 | 1:140\$400 | | | 4:456\$048 |
| Dito de 500 réis por kilogramma de fumo importado..... | Idem..... | 1:040\$000 | 272\$500 | 115\$000 | | | 1:427\$500 |
| Dito de 400 réis por meio de sola importado | Idem..... | | 16\$000 | 2\$400 | | | 18\$400 |
| Dito de 100 réis por kilogramma de doce importado..... | Idem..... | | 30\$000 | | | | 30\$000 |
| Dito de 10 % sobre o café moido ou em grão importado..... | Idem..... | 1:061\$680 | 1:562\$042 | 1:682\$086 | | | 4:305\$808 |
| Dito de 10 % sobre toucinho ou banha importada..... | Idem..... | 842\$020 | | | | | 842\$020 |
| Dito de 10 % sobre o assucar bruto ou refinado importado..... | Idem..... | 1:941\$440 | 331\$400 | | | | 2:272\$840 |

| DENOMINAÇÃO DOS IMPOSTOS | LEGISLAÇÃO | EXERCICIOS | | | | | TOTAL |
|--|--|------------|------------|------------|------------|------------|-------------|
| | | 1880—1881 | 1882 | 1883 | 1884 | 1885 | |
| Imposto de 2 % por compra ou venda de embarcações..... | Art. 1º da lei n. 587 de 5 de Setembro de 1881. | 80\$000 | 20\$000 | 20\$000 | 54\$000 | 148\$000 | 322\$000 |
| Dito de 2 % sobre transmissão de immoveis | Idem..... | 2:550\$443 | 3:636\$392 | 3:311\$089 | 3:522\$513 | 4:953\$368 | 17:973\$805 |
| Dito de 9 % sobre o valor do arrendamento annual dos predios urbanos nas localidades onde não forem sujeitos ao imposto da decima predial..... | Idem. | | | | | | |
| Dito de 10 % sobre o valor do arrendamento annual de terrenos de lavoura ou criação.... | Idem. | | | | | | |
| Dito (f) sobre os ferros de marcar gado | Idem..... | | 430\$000 | 84\$000 | | | 514\$000 |
| Dito de 100\$ por casa que vender joias de brilhante, ouro, prata ou metaes e pedras que se lhes assemelhem..... | Idem. Reduzido a 50\$ pelo § 28 do art. 1º da lei n. 660 de 31 de Dezembro de 1884... | 120\$000 | 200\$000 | 100\$000 | 100\$000 | 100\$000 | 620\$000 |
| Dito de 25\$ por casa de bilhar e outros jogos licitos..... | Art. 1º da lei n. 587 de 1881. Elevado a 30\$ pelo § 22 do art. 1º da de n. 660 de 1884 | 75\$000 | 150\$000 | 100\$000 | 75\$000 | 115\$000 | 515\$000 |
| Dito de 10\$ sobre carroça de conducção | Art. 1º da lei n. 587 de 1881..... | 70\$000 | 90\$000 | | 30\$000 | 80\$000 | 270\$000 |
| Dito de 1/2 % sobre o valor dos moveis vendidos em leilão..... | Idem. Elevado a 2 % pelo art. 1º da lei n. 627 de 28 de Junho de 1883..... | 95\$536 | 51\$303 | 10\$260 | 60\$000 | 66\$250 | 283\$349 |
| Dito de 5 % sobre o valor das fianças criminaes..... | Art. 1º da lei n. 627 de 1883..... | | | | 643\$765 | 161\$750 | 805\$515 |
| Dito de 5\$ por matricula de alumno no lycéo..... | Idem..... | | | | 180\$000 | 120\$000 | 300\$000 |
| Dito de 5 % sobre os vencimentos dos empregados provinciaes.... | Idem. Reduzido a 3 % pelo § 57 do art. 1º da lei n. 660 de 1884..... | | | 834\$685 | 1:706\$091 | 1:121\$569 | 3:662\$345 |
| Dito de 10\$ sobre vaccas e novilhas..... | SS 2º, 4º, 5º, 6º, 8º, 9º, 29, 39 e 40 do art. 1º e art. 6º da lei n. 660 de 31 de Dezembro de 1884. | | | | | | |
| Dito de 10 % sobre carne secca ou de salmoura..... | Idem. | | | | | | |
| Dito de 10 % sobre despojos de gado abatido na provincia ou de quaesquer animaes..... | Idem. | | | | | | |
| Dito de 10 % sobre crina ou cabello, garras de couro, graxa ou sebo em rama..... | Idem. | | | | | | |
| Dito de 5 % sobre assucar e aguardente | Idem. | | | | | | |
| Dito de 4 % sobre os generos nacionaes produzidos nesta ou em outra provincia que se destinarem a mercado estrangeiro.. | Idem. | | | | | | |

| DENOMINAÇÃO DOS IMPOSTOS | LEGISLAÇÃO | EXERCICIOS | | | | | TOTAL |
|---|---|-------------|------|------|------|----------|----------|
| | | 1880 - 1881 | 1882 | 1883 | 1884 | 1885 | |
| Imposto de 100\$ sobre cada vez que for lançada réde de arrastar, no periodo de Outubro a Março.... | Idem. | | | | | | |
| Dito de 50\$ por embarcação que se empregar no transporte de passageiros e bagagem..... | Idem. | | | | | | |
| Productos da venda de leis, regulamentos e outros quaesquer effeitos da provincia..... | Idem. | | | | | | |
| Imposto de 5 % sobre os rendimentos dos bens de corporação de mão morta..... | §§ 41, 42, 43, 44, 45, 47, 48, 49 e 50 do art. 1º e art. 6º da lei n. 660 de 31 de Dezembro de 1884.. | | | | | | |
| Dito de 30\$ sobre cada armazem ou casa que vender cal, telhas, tijolos e mais productos ceramicos | Idem..... | | | | | 120\$000 | 120\$000 |
| Dito de 200\$ sobre carta de privilegio provincial até 20 annos e mais 10\$ por anno que exceder..... | Idem. | | | | | | |
| Dito de 50\$ sobre mascates..... | Idem..... | | | | | 600\$000 | 600\$000 |
| Dito de 1 % sobre as fianças provinciaes .. | Idem..... | | | | | 220\$000 | 220\$000 |
| Dito de 30\$ sobre casas que fabricarem fogos de artifício..... | Idem. | | | | | | |
| Dito de 30\$ sobre escriptorios commerciaes, de agencias de vapores ou de commissões..... | Idem..... | | | | | 90\$000 | 90\$000 |
| Dito de 100\$ sobre provisão de advogado e 30\$ sobre a de solicitador | Idem. | | | | | | |
| Dito de 100\$ sobre casa ou individuo que vender bilhetes de loteria de outras provincias do Imperio e no dobro das loterias estrangeiras | Idem. | | | | | | |
| Dito de 200\$ sobre os joalheiros ambulantes | § 51 do art. 1º da dita lei. Reduzido a 100\$ pelo § 41 do art. 1º da de n. 686 de 24 de Dezembro de 1885 | | | | | | |
| Dito de 50\$ sobre pessoas que negociarem em animaes muar e cavallar..... | §§ 52, 53, 54. 55, 56, 58, 59, 60, 61 e 62 do art. 1º e 6º da lei n. 660 de 31 de Dezembro de 1884.... | | | | | 550\$000 | 550\$000 |
| Dito de 20\$ sobre cada casa em que se vender guaraná..... | Idem..... | | | | | 620\$000 | 620\$000 |
| Dito sobre mascates que venderem o mesmo genero..... | Idem. | | | | | | |
| Dito de 30\$ sobre casas que venderem couro, sola ou vaqueta que não forem producção da provincia..... | Idem. | | | | | | |
| Dito de 10\$ sobre fabrica ou officina que não tiver imposto especial..... | Idem..... | | | | | 450\$000 | 450\$000 |

| DENOMINAÇÃO DOS IMPOSTOS | LEGISLAÇÃO | EXERCICIOS | | | | | TOTAL |
|--|--|-------------|------|------|------|----------|----------|
| | | 1880 - 1881 | 1882 | 1883 | 1884 | 1885 | |
| Imposto de 5 % sobre transferencia ou cessão de privilegio, contracto ou empresa provincial..... | Idem. | | | | | | |
| Dito de 10\$ sobre officina de selheiro, bahuleiro e outros artefactos semelhantes..... | Idem. | | | | | | |
| Dito de 25\$ sobre estabelecimento photographico, effectivo ou temporario..... | Idem..... | | | | | 25\$000 | 25\$000 |
| Dito de 20\$ sobre casas que fabricarem sabão ou vellas..... | Idem..... | | | | | 40\$000 | 40\$000 |
| Dito de 10\$ sobre casa ou individuo que se empregue em ferrar animal..... | Idem..... | | | | | 10\$000 | 10\$000 |
| Dito de 5 % sobre taboados, pranchões, páos curvos para construção naval, ou outras quaisquer madeiras..... | §§ 6º e 10 do art. 1º da lei n. 686 de 24 de Dezembro de 1885..... | | | | | | |
| Dito de 1\$ sobre cada rez que for morta na xarqueada..... | Idem. | | | | | | |
| Dito de 10\$ por casa ou loja de ourives..... | §§ 26, 39, 40, 41, 43, 53, 54, 59, 60, 61, 62, 63, 64 e 66 do art. 1º da lei n. 686 de 24 de Dezembro de 1885..... | | | | | | |
| Dito de 10\$ sobre negocios ambulantes de fazendas, guaraná e miudezas..... | Idem. | | | | | | |
| Dito de 300\$ sobre joalheiros ambulantes para negociarem em todos os municipios da provincia..... | Idem. | | | | | | |
| Dito de 10\$ sobre loja ou casa em que se vender cartas de jogar, calçado para homem e roupa feita no estrangeiro..... | Idem..... | 220\$000 | | | | 100\$000 | 320\$000 |
| Dito de 10\$ sobre casa de cabeleleiro e 5\$ sobre os individuos que nisso se empregarem..... | Idem. | | | | | | |
| Dito de 100\$ sobre as licenças concedidas pelo governo provincial para fabricação de matte | Idem. | | | | | | |
| Dito de 10\$ sobre casa ou individuo que se empregar em decorar igrejas ou casas particulares..... | Idem. | | | | | | |
| Dito de 5\$ sobre loja ou casa que vender fumo e seus preparados..... | Idem. | | | | | | |
| Dito de 50\$ sobre hoteis, casa de pasto e padarias..... | Art. 1º da lei n. 686 de 24 de Dezembro de 1885..... | | | | | | |
| Dito de 10\$ sobre casa que vender cerveja..... | Idem. | | | | | | |

| DENOMINAÇÃO DOS IMPOSTOS | LEGISLAÇÃO | EXERCÍCIOS | | | | | TOTAL |
|--|--|-------------|-------------|-------------|-------------|-------------|--------------|
| | | 1880 - 1881 | 1882 | 1883 | 1884 | 1885 | |
| Imposto de 10\$ sobre consultorio medico, gabinete dentario, escritorio de advogado, solicitadores e engenheiros..... | Idem. | | | | | | |
| Dito de 10\$ por estabelecimento, fabrica ou officina que não tiver imposto especial..... | Idem. | | | | | | |
| Dito de 2\$ sobre casa que vender licores e outras bebidas espirituosas-fermentadas e doces..... | Idem. | | | | | | |
| <i>Renda com applicação especial</i> | | | | | | | |
| Dito adicional de 5 % sobre o valor locativo dos predios desta capital | Art. 4º da lei n. 548 de 6 de Novembro de 1880..... | | 5:883\$520 | 5:284\$400 | 4:637\$200 | 5:750\$800 | 21:555\$920 |
| Productos das pennas d'agua..... | § 36 do art. 1º da lei n. 627 de 28 de Junho de 1883..... | | | 683\$500 | 1:765\$225 | 9:880\$020 | 12:328\$745 |
| Pedagio da ponte do Coxipó..... | § 11 do art. 1º da lei n. 660 de 31 de Dezembro de 1884..... | | | | | | |
| Imposto de 500 réis sobre cada couro e de 200 réis sobre cada 15 kilogrammas de poaia que forem exportados de S. Luiz de Cáceres | § 76 do art. 1º da lei n. 686 de 24 de Dezembro de 1885..... | | | | | | |
| | | 30:050\$994 | 17:939\$930 | 19:963\$070 | 18:611\$344 | 36:348\$532 | 122:922\$870 |

Quadro demonstrativo das novas despesas autorizadas pela Assembléa Legislativa Provincial de Matto Grosso, no periodo decorrido de 1 de Janeiro de 1878 a 31 de Dezembro de 1883 e sua importancia annual – verba por verba

| NATUREZA DA DESPEZA | | LEGISLAÇÃO | IMPORTANCIA ANNUA DAS DESPEZAS | |
|---|----------|--|--------------------------------|-------------|
| TITULO I | | | | |
| <i>Representação Provincial</i> | | | | |
| Augmento do ordenado ao official maior da Secretaria da Assembléa..... | | Lei n. 593 de 23 de Maio de 1883, art. 3º..... | 200\$000 | |
| Creação do logar de archivista da mesma Secretaria..... | | Dita lei, art. 1º..... | 600\$000 | 800\$000 |
| TITULO II | | | | |
| <i>Emprestimo Provincial</i> | | | | |
| Juros de 8 % sobre o capital de 172:000\$ contrahido para o abastecimento d'agua a esta cidade..... | | Lei n. 548 de 6 de Novembro de 1880..... | | 13:760\$000 |
| TITULO III | | | | |
| <i>Secretaria do Governo</i> | | | | |
| Gratificação ao Secretario.... | | Art. 13 da lei n. 569 de 1880..... | 1:600\$000 | |
| Com o augmento de pessoal, a saber : | | | | |
| 1 archivista | | Lei n. 551 de 9 de Novembro de 1880..... | 1:200\$000 | 5:200\$000 |
| 2 amanuenses a | 900\$000 | | 1:800\$000 | |
| 2 praticantes a | 600\$000 | | 1:200\$000 | |
| TITULO IV | | | | |
| <i>Thesouraria Provincial</i> | | | | |
| Augmento de vencimentos, a saber : | | | | |
| Ao inspector da Thesouraria ... | | Lei n. 569 de 30 de Novembro de 1880..... | 600\$000 | 400\$000 |
| Ao thesoureiro..... | 200\$000 | | 600\$000 | |
| A 2 1ºs escripturarios a..... | 200\$000 | | 400\$000 | |
| A 2 2ºs ditos..... | | | 400\$000 | |
| Creação do logar de porteiro do mercado do 1º districto..... | | Lei n. 594 de 21 Maio de 1883..... | 360\$000 | |

| NATUREZA DA DESPEZA | | LEGISLAÇÃO | IMPORTANCIA ANNUA DAS DESPEZAS | |
|---|-------|---|--------------------------------|------------|
| Augmento de 7 % na commissão dos empregados da Collectoria do 1º districto desta capital, de 5 % na dos da Collectoria do 2º districto e 3 % na de Corumbá (termo medio dos exercicios de 1882, 1883 e 1884)..... | | Leis ns. 569 de 30 de Novembro de 1880, art. 12, e 587 de 5 de Setembro de 1881, art. 14. | 5:001\$490 | |
| Escrivão privativo do juizo dos teitos..... | | Lei n. 562 de 27 de Novembro de 1880..... | 500\$000 | |
| Porteiro dos auditorios..... | | Lei n. 646 de 14 de Novembro de 1884..... | 240\$000 | |
| 2 Officiaes de justiça a 150\$000. | | Lei n. 656 de 31 de Dezembro de 1884..... | 300\$000 | |
| TITULO V | | | | |
| <i>Instrucção Publica</i> | | | | |
| Augmento de vencimentos aos 4 professores da escola normal que passaram para o Lyceu Cuibano e mais a criação de 3 cadeiras no mesmo Lyceu..... | | Regulamento de 4 de Março de 1880, approved pela lei n. 540 de 23 de Outubro do mesmo anno..... | 6:400\$000 | |
| Augmento de vencimentos ao director geral e do amanuense da Instrucção Publica e mais a criação dos logares de secretario e continuo da mesma repartição... | | } Dita lei..... | 3:160\$000 | 8:401\$490 |
| Cadeiras de instrucção primaria creadas nas seguintes localidades : | | | | |
| Na povoação do Ladario, districto de Corumbá..... | | Lei n. 585 de 5 de Setembro de 1881..... | 1:400\$000 | |
| Na villa de Sant'Anna do Parahyba..... | | Lei n. 604 de 30 de Maio de 1883..... | 800\$000 | |
| Na freguezia de Santa Rita de Nioac..... | | Lei n. 612 de 7 de Junho de 1883..... | 800\$000 | |
| Na cidade de Poconé, no Capão do Piquy e no Coxipó (3 cadeiras)..... | | Leis ns. 620 de 23 de Junho de 1883 e 659 de 31 de Dezembro de 1884... | 2:400\$000 | |
| Na villa do Diamantino..... | | Lei n. 632 de 31 de Dezembro de 1884..... | 600\$000 | |
| No 2º districto desta capital, na villa de Miranda e na do Livramento..... | | Lei n. 655 de 31 de Dezembro de 1884..... | 2:400\$000 | |

| NATUREZA DA DESPEZA | | LEGISLAÇÃO | IMPORTANCIA ANNUA DAS DESPEZAS | |
|--|--|------------|--------------------------------|-------------|
| Na povoação do Campo Grande, em Miranda, «Aldéa», freguezia das Brotas e no logar denominado « Figueira » do municipio do Rosario..... | Lei n. 665 de 22 de Setembro de 1885..... | 1:800\$000 | | |
| Na cidade de S. Luiz de Cáceres..... | Lei n. 680 de 10 de Dezembro de 1885..... | 1:000\$000 | | |
| | | | | 20:760\$000 |
| TITULO IX | | | | |
| <i>Aposentados</i> | | | | |
| Com as aposentadorias concedidas e mais o melhoramento da do porteiro da Thesouraria Provincial..... | Lei n. 535 de 3 de Dezembro de 1879 e diversas leis de orçamento, entre as quaes as de ns.518 de 4 de Julho de 1877 e 713 de Setembro de 1886..... | | | 10:559\$817 |
| TITULO X | | | | |
| <i>Pensionistas da Provincia</i> | | | | |
| Auxilio a 4 filhos da provincia para frequentarem os cursos superiores do Imperio..... | Lei n. 541 de 25 de Outubro de 1880 art. 1º..... | | | 1:200\$000 |
| TITULO XI | | | | |
| <i>Força Policial</i> | | | | |
| Gratificação ao capitão comandante da companhia de policia..... | Lei n. 647 de 14 de Outubro de 1884..... | | | 360\$000 |
| TITULO XII | | | | |
| <i>Machina Hydraulica</i> | | | | |
| Despeza com o pessoal..... | Diversas leis de orçamento, entre as quaes a de n. 686 de 24 de Dezembro de 1885..... | 3:700\$000 | | |
| Dita com material e combustivel..... | | 7:000\$000 | | 10:700\$00 |
| | | | | 71:741\$307 |

ERRATA

Nas informações vindas das Provincias :

Informação n. 1 (Rio de Janeiro). — 1ª pagina, 7ª linha, lêa-se: *Antonio da Rocha Fernandes Leão*.
No verso da 5ª pagina, quadro n. 3, observações: na 9ª linha, em vez de direitos de porcentagem,
lêa-se: direitos de portagem.

Informação n. 2 (S. Paulo). — 1ª pagina, 9ª linha: em vez de 2.053:000\$001, lêa-se: 2.005:300\$001.
Pagina 9, quadro n. 4, *deficit* de 1885-86: em vez de 261:187\$538, lêa-se: 261:187\$521.

Informação n. 3 (Pará). — 1ª pagina, 13ª linha; em vez de Janeiro a Junho, lêa-se: Janeiro a Dezembro.
33ª linha, em vez de 333:256\$226, lêa-se: 333:256\$205.

Informação n. 6 (Rio Grande do Sul). — Quadro n. 1: attenda-se na leitura a que os algarismos da
Receita deste quadro estão todos collocados acima dos §§ a que pertencem.

Informação n. 8 (Amazonas). — Quadro n. 1, Divida passiva fundada: em vez de 55\$000, lêa-se: 55:600\$000.

Informação n. 10 (Paraná). — 4ª pagina, 32ª linha: em vez de 903:212\$979, lêa-se: 993:212\$979.

Informação n. 11 (Sergipe). — 3ª pagina, 9ª linha: em vez de 50\$000, lêa-se: 50 réis sobre pé de coqueiro.

Informação n. 17 (Santa Catharina). — Quadro n. 1, Receita. — A somma da receita arrecadada com o Movi-
mento de fundos é 353:831\$200, e não 553:831\$200.

Informação n. 19 (Goyaz). — 2ª pagina, 22ª linha, em vez de 237:520\$000, lêa-se: 237\$520.

Jc

MZ/477

03/04 R03

